



REGIÃO AUTÓNOMA DA MADEIRA  
GOVERNO REGIONAL  
SECRETARIA REGIONAL DO PLANO E FINANÇAS  
DIRECÇÃO REGIONAL DE ESTATÍSTICA



# **Estatísticas do Turismo da Região Autónoma da Madeira**

**Resultados Definitivos  
Ano 2010**

**ANO DE EDIÇÃO  
2011**

# *REGIÃO AUTÓNOMA DA MADEIRA*

*SECRETARIA REGIONAL DO PLANO E FINANÇAS*

*DIRECÇÃO REGIONAL DE ESTATÍSTICA*

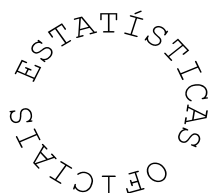

## *INDICADORES DE ACTIVIDADE ECONÓMICA*

### *ESTATÍSTICAS DO TURISMO*

*Resultados Definitivos*

*Ano de 2010*

# Catálogo Recomendada

## **Estatísticas do Turismo da Região Autónoma da Madeira. Funchal, 2003**

Estatísticas do Turismo da Região Autónoma da Madeira / Direcção Regional de Estatística.- Funchal: D.R.E., 2003- .- Anual  
ISSN 1646-0294 = Estatísticas do Turismo da Região Autónoma da Madeira

### **Director Regional**

Dr. Carlos Estudante

### **Técnicos Responsáveis**

Dr. Paulo Vieira

E-mail: [paulo.vieira@ine.pt](mailto:paulo.vieira@ine.pt)

Dr.ª Suzete Nóbrega

E-mail: [suzete.nobrega@ine.pt](mailto:suzete.nobrega@ine.pt)

### **Editor**

Direcção Regional de Estatística

Calçada de Santa Clara, 38 - 1º

9004 – 545 Funchal

Telefone: (+351) 291 720 060

Fax: (+351) 291 741 909

E-mail: [drem@ine.pt](mailto:drem@ine.pt)

Internet: <http://estatistica.gov-madeira.pt/>

### **Impressão**

Direcção Regional de Estatística

### **Data de disponibilidade da informação**

Junho de 2011

### **Tiragem**

25 exemplares

### **Depósito legal n° 213287/04**

### **Preço**

13,00 €(IVA incluído)

## NOTA INTRODUTÓRIA

Nesta publicação, a Direcção Regional de Estatística (DRE) apresenta a sua principal produção de dados estatísticos na área do Turismo, mantendo-se o mesmo tipo de informação da edição anterior.

A presente publicação contém, além dos quadros de apuramentos, os principais conceitos e uma análise dos principais resultados com o objectivo de fornecer ao utilizador as ferramentas necessárias a uma melhor compreensão das operações estatísticas e da informação produzida.

Os quadros apresentados têm como objectivo possibilitar ao utilizador uma panorâmica geral sobre o sector do turismo, disponibilizando-se dados para os estabelecimentos hoteleiros e afins sobre hóspedes, dormidas, taxa de ocupação, capacidade de alojamento, proveitos, pessoal ao serviço e respectivos custos, entre outras variáveis.

Para além dos dados aqui divulgados é possível facultar informação adicional, desde que não se encontre sujeita a segredo estatístico. A mesma será fornecida em condições e suportes a acordar, dentro do regime de prestação de serviços e sob pedido específico dirigido à DRE.

A Direcção Regional de Estatística expressa o seu agradecimento a todos os colaboradores e aproveita a oportunidade para solicitar uma visão crítica a todos os que se interessam pela melhoria da qualidade da produção estatística na área do Turismo.

Funchal, Junho de 2011

O Director Regional,



Carlos Estudante

## ÍNDICE

	Págs
<b>NOTA INTRODUTÓRIA</b> .....	2
<b>ÍNDICE</b> .....	3
<b>CONCEITOS</b> .....	4-8
<b>SINAIS CONVENCIONAIS</b> .....	9
<b>ANÁLISE DOS PRINCIPAIS RESULTADOS DEFINITIVOS</b> .....	10-16
<b>ESTABELECIMENTOS HOTELEIROS</b>	
Hóspedes entrados, total de hóspedes e dormidas nos estabelecimentos hoteleiros, por mês .....	20
Hóspedes entrados, dormidas e estada média por países de residência habitual (Janeiro a Dezembro) .....	21-32
Hóspedes entrados, dormidas e estada média por países de residência habitual - valores acumulados .....	33
Hóspedes entrados, dormidas e estada média, segundo a categoria dos estabelecimentos (Janeiro a Dezembro) .....	34-45
Hóspedes entrados, dormidas e estada média, segundo a categoria dos estabelecimentos - valores acumulados .....	46
Hóspedes entrados, por países de residência habitual segundo a categoria dos estabelecimentos (Jan. a Dez.) .....	47-70
Hóspedes entrados, por países de residência habitual segundo a categoria dos estabelecimentos - valores acumulados .....	71-72
Total de hóspedes, por países de residência habitual segundo a categoria dos estabelecimentos (Jan. a Dez.) .....	73-96
Total de hóspedes, por países de residência habitual segundo a categoria dos estabelecimentos - valores acumulados .....	97-98
Dormidas, por países de residência habitual segundo a categoria dos estabelecimentos (Janeiro a Dezembro) .....	99-122
Dormidas, por países de residência habitual segundo a categoria dos estabelecimentos - valores acumulados .....	123-124
Taxa líquida de ocupação-cama segundo a categoria dos estabelecimentos .....	125
Taxa líquida de ocupação-quarto segundo a categoria dos estabelecimentos .....	126
Estabelecimentos, quartos, camas, capacidade de alojamento e pessoal ao serviço, por categoria dos estabelecimentos .....	127
Proveitos segundo os estabelecimentos hoteleiros .....	128
RevPar e custos totais com pessoal segundo os estabelecimentos hoteleiros .....	129
Pessoal ao serviço em actividade exclusiva ou principal, por categoria dos estabelecimentos e categoria profissional .....	130
Estabelecimentos, quartos, camas, capacidade de alojamento e pessoal ao serviço, por município .....	131
Hóspedes entrados e total de hóspedes, por município e mês .....	132
Dormidas, por município e mês .....	133
Dormidas por município, segundo os países de residência habitual dos hóspedes (Janeiro a Dezembro) .....	134-145
Dormidas por município, segundo os países de residência habitual dos hóspedes - valores acumulados .....	146
Taxa líquida de ocupação-cama por município e mês .....	147
Taxa líquida de ocupação-quarto por município e mês .....	148
Proveitos, custos e RevPar por município e mês .....	149-151
<b>TURISMO NO ESPAÇO RURAL, COLÓNIAS DE FÉRIAS, POUSADAS DA JUVENTUDE, PARQUES DE CAMPISMO, MORADIAS TURÍSTICAS E PASSAGEIROS EM TRÂNSITO NOS PORTOS DA RAM</b>	
Hóspedes entrados, dormidas e estada média, por países de residência habitual no turismo no espaço rural .....	154
Dormidas no turismo no espaço rural por mês, segundo os países de residência habitual dos hóspedes .....	155
Proveitos e custos no turismo no espaço rural, por mês .....	155
Estabelecimentos, quartos, capacidade de alojamento e pessoal ao serviço no turismo no espaço rural .....	156
Taxa líquida de ocupação no turismo no espaço rural .....	156
Hóspedes entrados, dormidas e estada média nas colónias de férias e pousadas da juventude, por países de residência habitual.....	157
Dormidas nas colónias de férias e pousadas da juventude por mês, segundo os países de residência habitual dos hóspedes.....	158
Capacidade de alojamento e pessoal ao serviço nas colónias de férias e pousadas da juventude .....	158
Campistas entrados, dormidas e estada média nos parques de campismo, por países de residência habitual .....	159
Hóspedes entrados, dormidas e estada média nas moradias turísticas, por países de residência habitual .....	160
Dormidas nas moradias turísticas por mês, segundo os países de residência habitual dos hóspedes .....	161
Capacidade de alojamento e pessoal ao serviço nas moradias turísticas .....	161
Passageiros em trânsito nos portos da RAM, por mês .....	162

## **CONCEITOS E NOTAS EXPLICATIVAS**

### **ALDEAMENTO TURÍSTICO**

Estabelecimento de alojamento turístico constituído por um conjunto de instalações funcionalmente interdependentes com expressão arquitectónica homogénea, situadas num espaço delimitado e sem soluções de continuidade, que se destinam a proporcionar, mediante remuneração, alojamento e outros serviços complementares e de apoio a turistas.

### **APARTAMENTO TURÍSTICO**

Estabelecimento constituído por fracções de edifícios independentes, mobiladas e equipadas, que se destinem habitualmente a proporcionar, mediante remuneração, alojamento e outros serviços complementares a turistas.

### **CAMPISMO**

Actividade que consiste no alojamento em tendas, "roulottes" ou outro equipamento semelhante, proporcionando aos indivíduos que a exercem, contacto directo com a natureza.

### **CAMPISTA**

Indivíduo que efectua pelo menos uma dormida num parque de campismo. Ainda que se trate do mesmo parque, o mesmo indivíduo é contado, no período de referência, tantas vezes quantos os períodos que nele permanecer (novas inscrições).

### **CAPACIDADE DE ALOJAMENTO NOS ESTABELECIMENTOS HOTELEIROS E SIMILARES E NO TURISMO NO ESPAÇO RURAL**

Número máximo de indivíduos que estes estabelecimentos podem alojar num determinado momento ou período, sendo este, determinado através do número de camas existentes, considerando como duas as camas de casal. Não se consideram os estabelecimentos encerrados.

### **COLÓNIA DE FÉRIAS**

Complexo turístico que dispõe de infra-estruturas adequadas a proporcionar períodos de férias gratuitas ou a baixo preço, apresentando grande parte das vezes a característica de serviços sociais, quer de entidades públicas, quer privadas.

### **COLONO**

Indivíduo que efectua pelo menos uma dormida numa colónia de férias. O mesmo indivíduo é contado, no período de referência, tantas vezes quantos os períodos que nele permanecer (novas inscrições).

## **DORMIDA**

Permanência num estabelecimento que fornece alojamento, considerada em relação a cada indivíduo, e por um período compreendido entre as 12 horas de um dia e as 12 horas do dia seguinte.

## **ESTABELECIMENTO HOTELEIRO**

Empreendimento turístico (Estabelecimento) destinado a proporcionar, mediante remuneração, serviços de alojamento e outros serviços acessórios ou de apoio, com ou sem fornecimento de refeições. Os estabelecimentos hoteleiros classificam-se em: hotéis, pensões, pousadas, estalagens, motéis e hotéis-apartamentos (aparthotéis). Para fins estatísticos ainda inclui aldeamentos turísticos e apartamentos turísticos.

## **ESTADA MÉDIA NO ESTABELECIMENTO**

Relação entre o número de dormidas e o número de hóspedes que deram origem a essas dormidas.

## **ESTALAGEM**

Estabelecimento hoteleiro instalado em um ou mais edifícios, que, pelas suas características arquitectónicas, estilo do mobiliário e serviço prestado, esteja integrado na arquitectura regional e disponha de zona verde ou logradouro natural envolvente, fornecendo aos seus hóspedes serviços de alojamento e refeições.

## **HÓSPEDE**

Indivíduo que efectua pelo menos, uma dormida num estabelecimento hoteleiro. Ainda que se trate do mesmo estabelecimento, o mesmo indivíduo é contado, no período de referência, tantas vezes quantos os períodos que nele permanecer (novas inscrições).

## **HÓSPEDE ENTRADO**

Indivíduo que em cada um dos meses do ano deu entrada no estabelecimento hoteleiro. Não se inclui nesta variável o hóspede cuja estadia transite para os meses seguintes.

## **HOTEL**

Estabelecimento hoteleiro que pode ocupar apenas parte independente de um edifício, constituída por pisos completos e contíguos, com acesso próprio e directo aos pisos ocupados pelo estabelecimento para uso exclusivo dos seus utentes, possuindo, no mínimo, 10 unidades de alojamento, cuja classificação resulta do preenchimento dos requisitos mínimos das instalações, do equipamento e serviços fixados em regulamento, destinado a proporcionar,

mediante remuneração, alojamento temporário e outros serviços acessórios ou de apoio, com ou sem fornecimentos de refeições.

### **HOTEL - APARTAMENTO**

Estabelecimento hoteleiro constituído por um conjunto de pelo menos 10 apartamentos equipados e independentes, locados dia a dia a turistas, que ocupa a totalidade ou parte independente de um edifício, desde que constituída por pisos completos e contíguos, com acessos próprios e directos aos pisos ocupados pelo estabelecimento para uso exclusivo dos seus utentes, com restaurante ou serviço de restauração e com, pelo menos, serviço de arrumação e limpeza.

### **MORADIA TURÍSTICA**

Estabelecimento constituído por um edifício autónomo, de carácter unifamiliar, mobilado e equipado, que se destine habitualmente a proporcionar, mediante remuneração, alojamento e outros serviços complementares e de apoio a turistas.

### **PAÍS DE RESIDÊNCIA**

Uma pessoa é considerada residente de um país (local) se:

- a) tiver vivido a maior parte do ano precedente (12 meses) nesse país (local), ou
- b) tiver vivido nesse país (local) por um período mais curto mas que pretenda regressar no prazo de 12 meses, com a intenção de se instalar nesse país/local.

### **PARQUE DE CAMPISMO**

Instalação colectiva em áreas vedadas, para tendas, caravanas, reboques e residências móveis. Insere-se num tipo de gestão comum e oferece alguns serviços turísticos (lojas, informações, actividades recreativas).

### **PENSÃO**

Estabelecimento hoteleiro com restaurante e com um mínimo de 6 quartos que ocupa a totalidade ou parte independente de um edifício, desde que constituída por pisos completos e contíguos, com acessos próprios e directos aos pisos ocupados pelo estabelecimento para uso exclusivo dos seus utentes, e que pelas suas instalações, equipamento, aspecto geral, localização e capacidade, não obedece às normas estabelecidas para a classificação como hotel ou estalagem, fornecendo aos seus clientes serviços de alojamento e refeições. Classificam-se nas categorias de Albergaria, 1ª, 2ª e 3ª categoria.



## **PESSOAL AO SERVIÇO**

Pessoas que, no período de referência, participaram na actividade da empresa, qualquer que tenha sido a duração dessa participação e independentemente do vínculo que tenham. Inclui as pessoas temporariamente ausentes por um período igual ou inferior a um mês por férias, conflito de trabalho, formação, assim como doença e acidente de trabalho. Inclui também as pessoas com vínculo a outras empresas que trabalham na empresa sendo por esta directamente remuneradas. Exclui os trabalhadores temporariamente ausentes por um período superior a um mês; com vínculo à empresa mas deslocados para outras empresas, sendo nessas directamente remunerados; a trabalhar na empresa e cuja remuneração é suportada por outras empresas e ainda trabalhadores independentes (também designados por “recibos verdes”).

## **POUSADA**

Estabelecimento hoteleiro instalado em imóvel classificado como monumento nacional, de interesse público, regional ou municipal e ainda em edifício que, pela sua antiguidade, valor arquitectónico e histórico, seja representativo de uma determinada época e se situe fora de zonas turísticas dotadas de suficiente apoio hoteleiro. As pousadas devem preencher, com as necessárias adaptações, os requisitos mínimos das instalações e de funcionamento exigidos para os hotéis de 4 estrelas, caso estejam instaladas em edifícios classificados como monumentos nacionais, e para os hotéis de 3 estrelas nos restantes casos, salvo se a sua observância se revelar susceptível de afectar as características arquitectónicas ou estruturais dos edifícios.

## **POUSADA DE JUVENTUDE**

Estabelecimento destinado à hospedagem (sem fins lucrativos) a jovens ou a grupos limitados de jovens.

## **PROVEITOS DE APOSENTO**

Compreende os valores cobrados pelas dormidas realizadas por todos os hóspedes nos estabelecimentos hoteleiros e no turismo no espaço rural.

## **PROVEITOS TOTAIS**

Compreende todos os proveitos resultantes da actividade do estabelecimento hoteleiro e do empreendimento de turismo no espaço rural. Inclui os proveitos de aposento, os proveitos de restauração e outros proveitos decorrentes da própria actividade (ex.: aluguer de salas, lavandaria, tabacaria, telefone, etc.).

## **REVENUE PER AVAILABLE ROOM (RevPar)**

Rendimento por quarto disponível, medido pela relação entre os proveitos de aposento e o número de quartos disponíveis, no período de referência.

### **TAXA LÍQUIDA DE OCUPAÇÃO - CAMA**

Indicador que permite avaliar a capacidade de alojamento média utilizada durante o período de referência. Corresponde à relação entre o número de dormidas e o número de camas disponíveis no período de referência, considerando como duas as camas de casal.

### **TAXA LÍQUIDA DE OCUPAÇÃO – QUARTO**

Corresponde à relação entre o número de quartos ocupados e o número de quartos disponíveis no período de referência.

A fórmula é “T.L.O.Q. = [N.º de quartos ocupados durante o período de referência / (N.º de quartos disponíveis x N.º de dias do período de referência)] x 100”. Este indicador permite avaliar a capacidade de ocupação média utilizada durante o período de referência.

### **TURISMO**

Actividades realizadas por indivíduos durante as suas viagens e estadias em lugares distintos da sua residência habitual, por um período de tempo consecutivo inferior a um ano com fins de lazer, negócios ou outros motivos.

### **TURISTA**

Visitante que permanece, pelo menos uma noite, num alojamento colectivo ou particular no lugar visitado.

### **TURISMO NO ESPAÇO RURAL**

Conjunto de actividades e serviços de alojamento e animação em empreendimentos de natureza familiar, realizados e prestados a turistas, mediante remuneração, no espaço rural. Os empreendimentos de turismo no espaço rural podem ser classificados numa das seguintes modalidades de hospedagem: "turismo de habitação", "turismo rural", agro-turismo", "turismo de aldeia", "casas de campo", "hotéis rurais" e "parques de campismo rurais".

## SINAIS CONVENCIONAIS

... = Dado confidencial	f = Dado previsto
x = Dado não disponível	P <sub>e</sub> = Dado preliminar
// = Não aplicável	P <sub>o</sub> = Dado provisório
⊥ = Quebra de série/comparabilidade	R <sub>c</sub> = Dado rectificado
- = Dado nulo	∅ = Dado inferior a metade da unidade utilizada

# ANÁLISE DOS PRINCIPAIS RESULTADOS DEFINITIVOS

## ANO DE 2010

### 1. Evolução da Actividade Turística

No ano de 2010 a actividade turística na Região Autónoma da Madeira foi caracterizada por um decréscimo nos principais indicadores. Os proveitos totais, as dormidas e os hóspedes entrados nos estabelecimentos hoteleiros diminuíram 11,4%; 9,2% e 7,8%, respectivamente. Os meses de Abril, Março e Maio foram os que apresentaram quebras mais significativas nas dormidas (-18,6%; -17,9% e -15,6%, respectivamente), que são em grande medida consequência do temporal de 20 de Fevereiro. Outro factor que perturbou a actividade turística na Região, com incidência no mês de Maio de 2010, foi o fecho parcial do espaço aéreo europeu motivado pela erupção de um vulcão na Islândia.

Gráf.1 – Actividade Turística em 2010 – Variações Homólogas

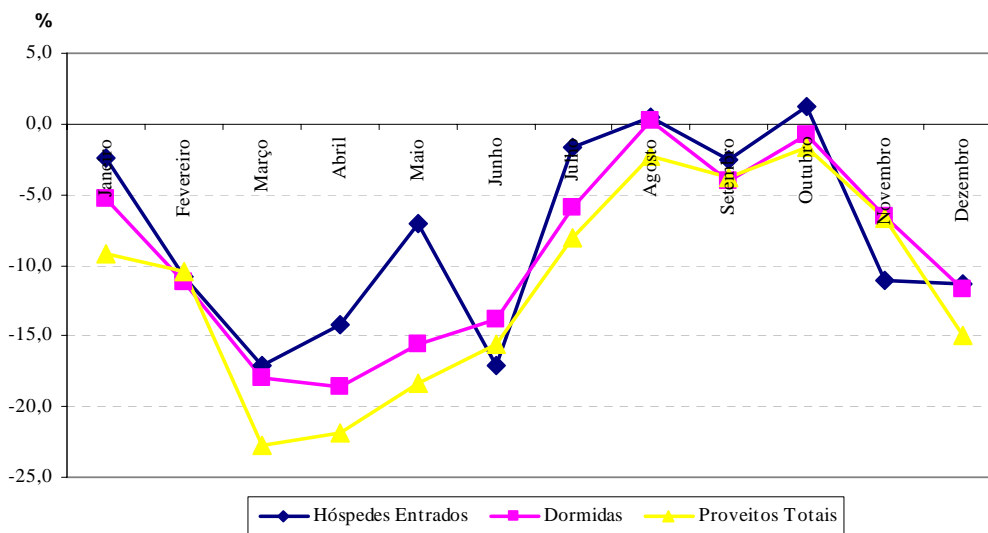

Em 2010, a oferta turística disponível no conjunto dos meios de alojamento recenseados era de 29 770 camas, sendo 95,8% em estabelecimentos hoteleiros, 2,0% em turismo em espaço rural, 1,2% em colónias de férias e pousadas da juventude e 1,0% em moradias turísticas.

As dormidas no conjunto dos meios de alojamento rondaram os 5,1 milhões, representando uma variação negativa de 9,3%, em comparação com o ano anterior. Os

residentes em Portugal contribuíram com cerca de 918,6 mil dormidas, traduzindo-se num decréscimo homólogo de 3,4%, enquanto os estrangeiros não residentes originaram aproximadamente 4,2 milhões de dormidas, correspondendo a uma redução de 10,5% nesta variável.

A estada média nos meios de alojamento colectivo da Região Autónoma da Madeira em 2010 diminuiu ligeiramente comparando com o ano anterior (de 5,2 para 5,1 noites). Considerando o tipo de alojamento, observou-se a estada média mais elevada nas moradias turísticas (5,6 noites), nos estabelecimentos hoteleiros (5,1 noites) e no turismo em espaço rural (4,2 noites). Pelo contrário, os parques de campismo apresentaram a estada média mais baixa (3,1 noites).

**Gráf.2 – Estada média no conjunto dos meios de alojamento turístico colectivo (2010)**

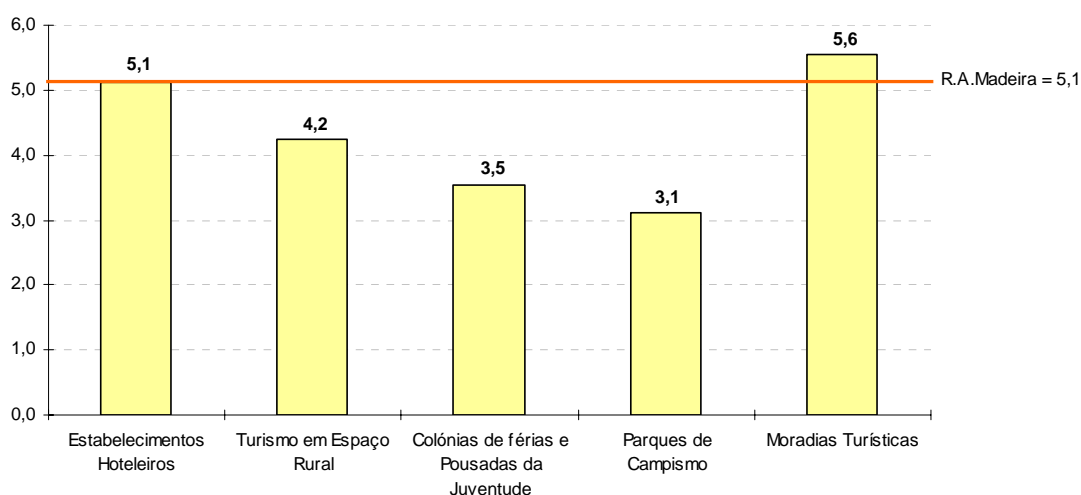

## **2. Estabelecimentos Hoteleiros**

### **Capacidade de Alojamento e Pessoal ao Serviço**

Em 2010, a média total de estabelecimentos hoteleiros em funcionamento (hotéis, hotéis-apartamentos, apartamentos turísticos, aldeamentos turísticos, pousadas, estalagens e pensões) era de 197, menos quatro do que no ano anterior.

A capacidade de alojamento disponível dos estabelecimentos hoteleiros era de 28 530 camas (média anual), reflectindo uma variação homóloga negativa de 1,3%.

Considerando o tipo de estabelecimento, a oferta de camas repartiu-se maioritariamente pelos hotéis (53,2%) e hotéis-apartamentos (28,0%). Pensões e estalagens detinham 8,1% e 6,5% do total de camas, respectivamente.

O município do Funchal concentrava à data acima referida 65,2% das camas, seguido de Santa Cruz e Porto Santo com 14,0% e 6,0% do total da capacidade de alojamento, respectivamente.

**Gráf.3 – Capacidade de Alojamento nos Estabelecimentos Hoteleiros (2010)**

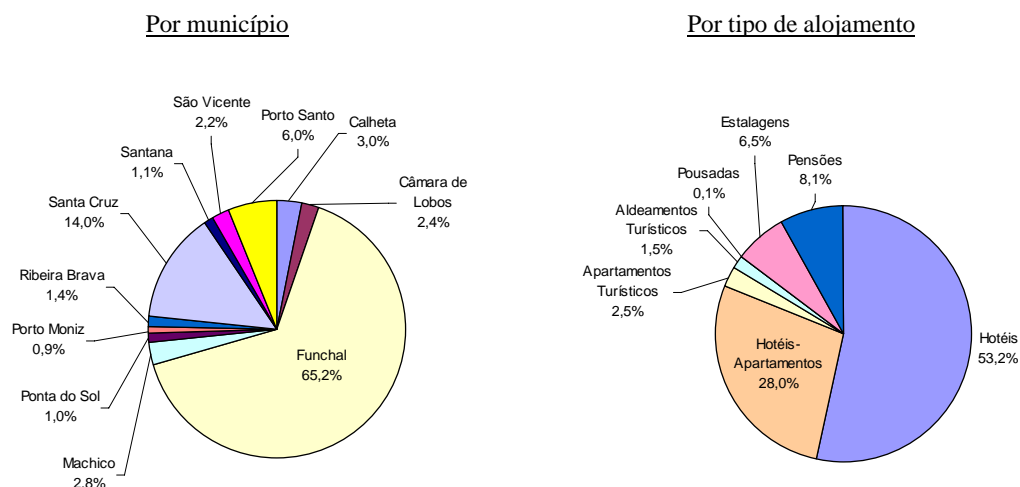

Em 2010, o número médio de pessoas ao serviço na hotelaria foi de 5 997, representando um decréscimo de 5,5% relativamente ao ano anterior. Para esta diminuição contribuíram principalmente os hotéis (-7,7%), as estalagens (-4,4%) e os hotéis-apartamentos (-2,5%).

Os estabelecimentos que empregavam, em média, o maior número de pessoas continuavam a ser os hotéis (58) e os hotéis-apartamentos (45).

### **Permanência de Hóspedes**

No ano de 2010, as dormidas na hotelaria tradicional aproximaram-se dos 5,0 milhões, apresentando uma variação homóloga negativa de 9,2%. O município da Ponta do Sol foi o único a registar um aumento nas dormidas (+5,3%), em comparação com 2009. As variações negativas verificadas nos dois municípios que concentraram maior número de dormidas – Funchal e Santa Cruz – onde se observaram quebras de 8,9% e 11,0% respectivamente, determinaram a diminuição global nas dormidas. Em termos

relativos foi o município de Santana que registou a variação negativa mais acentuada (-45,1%).

O Funchal e Santa Cruz em conjunto concentraram 83,2% do total de dormidas.

No que respeita ao tipo de estabelecimentos, os aldeamentos turísticos foram a categoria com maior quebra em termos de dormidas (-14,8%), seguida das pensões (-12,2%), das estalagens (-11,6%), dos hotéis-apartamentos (-10,4%), hotéis (-7,8%) e dos apartamentos turísticos de três ou mais estrelas (-6,2%).

Os turistas com residência em território nacional produziram cerca de 868 mil dormidas (17,4% do total), apresentando uma variação homóloga de -2,6% e concentraram-se nos hotéis (65,7%), hotéis-apartamentos (21,4%) e pensões (6,8%).

As dormidas dos estrangeiros não residentes atingiram os 4,1 milhões, tendo decrescido 10,4% em comparação com o ano anterior. Os principais mercados emissores foram o Reino Unido, Alemanha, França, Países Baixos, Finlândia, Espanha e Dinamarca, que totalizaram 77,7% das dormidas de estrangeiros não residentes.

**Gráf.4 – Principais Mercados Emissores nos Estabelecimentos Hoteleiros (2010)**

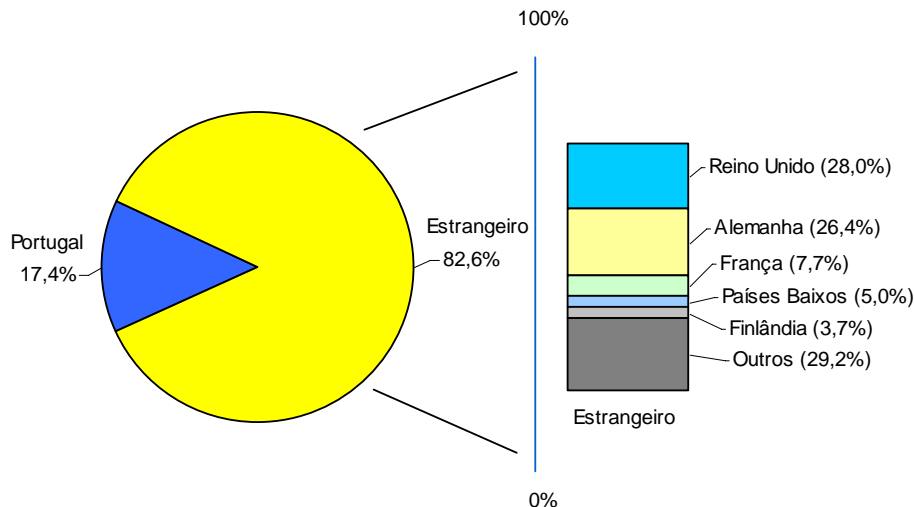

Relativamente a estes mercados, são de realçar os aumentos nas dormidas de residentes na Estónia (+161,1%), na Dinamarca (+4,5%) e na Irlanda (+3,9%). Por sua vez, os restantes mercados apresentaram variações negativas, salientando-se a Espanha, República Checa, Bélgica e Itália com decréscimos de 29,8%; 27,2%; 24,5% e 22,2%, respectivamente. Fora da UE-27, saliência para a evolução no mercado russo que registou um aumento nas dormidas de 36,2%.

Os residentes no Reino Unido produziram cerca de 1,2 milhões de dormidas, representando 23,2% do total (-7,7% do que em 2009). As dormidas repartiram-se principalmente pelos hotéis (48,2%) e hotéis-apartamentos (39,2%), sendo que 80,8% dessas dormidas ocorreram no município do Funchal.

Os residentes na Alemanha originaram perto de 1,1 milhões de dormidas (-10,7% que em 2009), correspondendo a 21,8% do total, sendo que 55,1% das mesmas ocorreram nos hotéis e 28,4% nos hotéis-apartamentos. Os turistas alemães são os que têm menor tendência para se instalarem no município do Funchal, pois menos de metade das dormidas (45,5%) ocorre no principal município da Região. Nos restantes municípios da ilha da Madeira a Alemanha é o principal mercado (excepto em Câmara de Lobos e no Porto Moniz), destacando-se o município da Calheta onde 53,3% do total de dormidas foram produzidas por turistas germânicos.

Realce ainda para os mercados francês e escandinavo com quotas de 6,4% e 6,3%, respectivamente.

A taxa líquida de ocupação-cama (TLOC) atingiu os 47,9%, -4,2 pontos percentuais que em 2009. Ponta do Sol foi o município que registou a TLOC mais elevada da RAM em 2009 (76,3%), encontrando-se a Calheta (55,1%), Santa Cruz (54,2%) e o Funchal (49,5%) acima da média. Santana (17,6%), Ribeira Brava (25,5%) e Porto Moniz (29,8%) apresentaram as percentagens mais baixas neste indicador.

Em 2010, os proveitos totais na hotelaria tradicional ultrapassaram os 226,7 milhões de euros e os de aposento ultrapassaram os 137,0 milhões de euros, apresentando variações homólogas de -11,4% e de -13,2%, respectivamente.

Os hotéis produziram 60,4% dos proveitos totais enquanto que os hotéis-apartamentos foram responsáveis por 25,4%.

No ano de 2010, o rendimento médio por quarto foi de 26,98 euros, 11,9% abaixo do verificado no ano anterior (30,62 euros).

**Gráf.5 – Revenue Per Available Room (RevPar) em 2010**

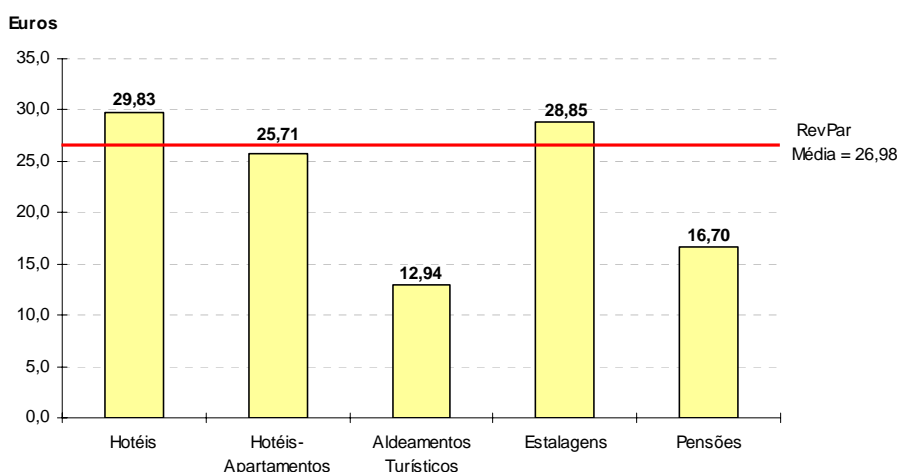



### 3. Turismo no Espaço Rural

Em 2010, a média de estabelecimentos no turismo no espaço rural, em funcionamento, era de 49, sendo que a capacidade de alojamento não ultrapassava as 584 camas. O pessoal ao serviço rondou os 89 efectivos (média anual).

Foram registadas em 2010, 36 810 dormidas, representando um decréscimo de 14,3% relativamente a 2009.

Os turistas nacionais produziram 4 913 dormidas (-0,1% que em 2009), ou seja, 13,3% do total.

Contabilizaram-se 31 897 dormidas de estrangeiros não residentes (uma variação homóloga de -16,2%), sendo que os turistas da Alemanha foram responsáveis por 37,7% do total de dormidas. O número de dormidas dos residentes neste país diminuiu 23,0% em comparação com o ano anterior.

Os Países Baixos, a França e a Suíça foram, depois da Alemanha, os mercados externos mais importantes, com quotas de 22,9%; 7,2% e 4,9%, respectivamente. Relativamente a estes mercados, somente a Suíça cresceu (+9,6%), salientando-se quebras significativas nos mercado britânico (-31,5%) e francês (-25,0%).

Os proveitos totais no turismo no espaço rural em 2010 ultrapassaram os 1,2 milhões de euros (-11,5% que no ano anterior), sendo que 89,3% foram proveitos de aposento.

**Gráf.6 – Principais Mercados Emissores no Turismo no Espaço Rural (2010)**

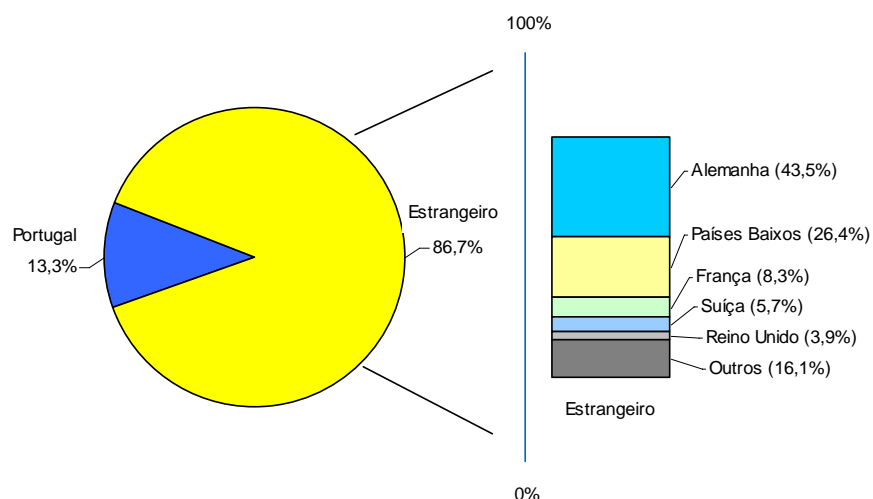

#### **4. Outros tipos de alojamento turístico colectivo**

No ano de 2010 registaram-se 35 432 dormidas nas colónias de férias e pousadas de juventude, uma diminuição de 14,6% em relação a 2009. O mercado nacional foi responsável por 85,2% do total das dormidas.

Por fim, os parques de campismo da RAM receberam 4 084 campistas que produziram 13 874 dormidas (-24,0% que em 2009) e as moradias turísticas em funcionamento acolheram 3 806 hóspedes que deram origem a 23 311 dormidas (-13,1% que no ano anterior).



***ESTABELECIMENTOS  
HOTELEIROS***



## Hóspedes Entrados, Total de Hóspedes e Dormidas nos Estabelecimentos Hoteleiros, por mês

*Registered Guests, Total Guests and Nights in Hotel Establishments, by month*

Meses	Hóspedes Entrados			Hóspedes <sup>1</sup>			Dormidas		
	2009	2010	Variação %	2009	2010	Variação %	2009	2010	Variação %
<b>Total</b>	<b>911 345</b>	<b>840 514</b>	<b>-7,8</b>	<b>1 058 410</b>	<b>976 359</b>	<b>-7,8</b>	<b>5 496 926</b>	<b>4 993 525</b>	<b>-9,2</b>
Janeiro	46 087	44 960	-2,4	61 482	62 606	1,8	337 043	319 379	-5,2
Fevereiro	63 599	56 701	-10,8	72 919	64 067	-12,1	371 317	329 697	-11,2
Março	80 362	66 608	-17,1	92 571	74 925	-19,1	473 879	388 978	-17,9
Abril	92 310	79 255	-14,1	105 913	90 982	-14,1	525 648	427 950	-18,6
Mai	89 040	82 788	-7,0	103 200	93 869	-9,0	510 850	431 385	-15,6
Junho	85 714	71 044	-17,1	96 894	83 027	-14,3	501 923	432 522	-13,8
Julho	81 511	80 146	-1,7	94 596	91 325	-3,5	523 383	492 382	-5,9
Agosto	99 156	99 672	0,5	115 031	114 454	-0,5	623 297	624 383	0,2
Setembro	81 189	79 109	-2,6	94 665	92 839	-1,9	517 222	496 609	-4,0
Outubro	75 569	76 524	1,3	86 634	88 465	2,1	454 129	450 841	-0,7
Novembro	60 849	54 097	-11,1	69 947	62 671	-10,4	350 155	327 330	-6,5
Dezembro	55 959	49 610	-11,3	64 558	57 129	-11,5	308 080	272 069	-11,7

<sup>1</sup> Inclui os hóspedes que transitaram do mês anterior.

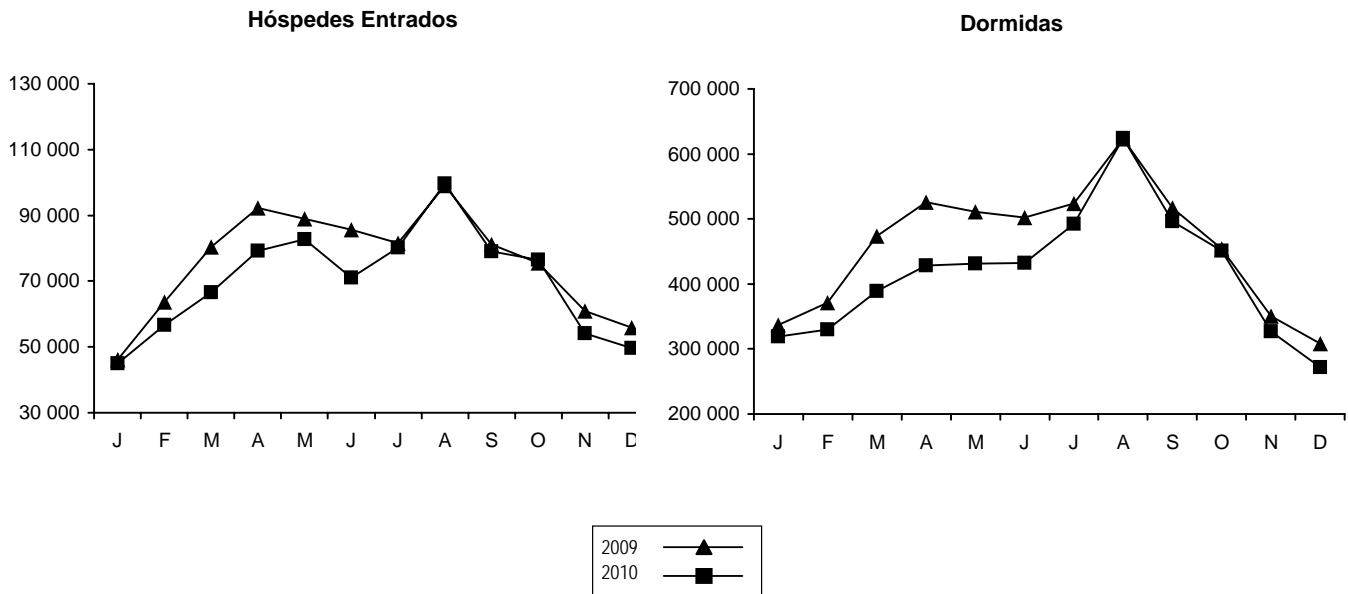

## Hóspedes Entrados, Total de Hóspedes, Dormidas e Estada Média por Países de Residência Habitual

Registered Guests, Total Guests, Nights and Average Length of Stay by Country of Residence

Janeiro

Países de Residência Habitual	Hóspedes Entrados			Hóspedes <sup>1</sup>			Dormidas			Estada Média	
	2009	2010	Var. %	2009	2010	Var. %	2009	2010	Var. %	2009	2010
<b>Total Mensal</b>	<b>46 087</b>	<b>44 960</b>	<b>-2,4</b>	<b>61 482</b>	<b>62 606</b>	<b>1,8</b>	<b>337 043</b>	<b>319 379</b>	<b>-5,2</b>	<b>5,5</b>	<b>5,1</b>
Portugal	10 692	12 588	17,7	15 441	19 377	25,5	39 149	45 476	16,2	2,5	2,3
Estrangeiro	35 395	32 372	-8,5	46 041	43 229	-6,1	297 894	273 903	-8,1	6,5	6,3
<b>Europa</b>	<b>45 161</b>	<b>44 092</b>	<b>-2,4</b>	<b>60 228</b>	<b>61 420</b>	<b>2,0</b>	<b>332 045</b>	<b>314 129</b>	<b>-5,4</b>	<b>5,5</b>	<b>5,1</b>
UE-27	43 194	42 060	-2,6	57 611	58 702	1,9	316 000	297 471	-5,9	5,5	5,1
Portugal	10 692	12 588	17,7	15 441	19 377	25,5	39 149	45 476	16,2	2,5	2,3
Alemanha	8 059	7 056	-12,4	10 438	10 009	-4,1	74 382	69 895	-6,0	7,1	7,0
Áustria	538	519	-3,5	655	723	10,4	4 683	5 034	7,5	7,1	7,0
Bélgica	431	384	-10,9	560	528	-5,7	3 031	2 865	-5,5	5,4	5,4
Dinamarca	1 721	2 160	25,5	2 167	2 746	26,7	14 737	17 220	16,8	6,8	6,3
Espanha	891	1 214	36,3	1 247	1 723	38,2	4 322	6 023	39,4	3,5	3,5
Estónia	29	65	124,1	33	77	133,3	206	230	11,7	6,2	3,0
Finlândia	1 614	1 797	11,3	2 181	2 344	7,5	15 244	15 043	-1,3	7,0	6,4
França	2 427	1 766	-27,2	2 933	2 215	-24,5	12 591	9 424	-25,2	4,3	4,3
Hungria	124	215	73,4	167	246	47,3	979	1 393	42,3	5,9	5,7
Irlanda	282	509	80,5	393	637	62,1	2 454	3 543	44,4	6,2	5,6
Itália	481	344	-28,5	605	632	4,5	3 135	3 201	2,1	5,2	5,1
Luxemburgo	81	68	-16,0	141	126	-10,6	759	746	-1,7	5,4	5,9
Países Baixos	1 081	1 132	4,7	1 423	1 466	3,0	8 651	9 173	6,0	6,1	6,3
Polónia	1 098	928	-15,5	1 298	1 192	-8,2	7 515	7 181	-4,4	5,8	6,0
Reino Unido	11 350	9 319	-17,9	14 969	12 163	-18,7	107 111	86 515	-19,2	7,2	7,1
República Checa	78	149	91,0	116	191	64,7	687	872	26,9	5,9	4,6
Roménia	52	45	-13,5	90	76	-15,6	298	224	-24,8	3,3	2,9
Suécia	2 017	1 673	-17,1	2 571	2 051	-20,2	15 205	12 624	-17,0	5,9	6,2
Outros países da UE-27	148	129	-12,8	183	180	-1,6	861	789	-8,4	4,7	4,4
Outros Países da Europa dos quais:	1 967	2 032	3,3	2 617	2 718	3,9	16 045	16 658	3,8	6,1	6,1
Noruega	748	846	13,1	1 042	1 081	3,7	7 711	6 895	-10,6	7,4	6,4
Rússia	271	504	86,0	412	739	79,4	2 724	5 261	93,1	6,6	7,1
Suíça	733	537	-26,7	868	722	-16,8	4 077	3 592	-11,9	4,7	5,0
<b>África</b>	<b>63</b>	<b>59</b>	<b>-6,3</b>	<b>116</b>	<b>86</b>	<b>-25,9</b>	<b>410</b>	<b>339</b>	<b>-17,3</b>	<b>3,5</b>	<b>3,9</b>
<b>América</b>	<b>654</b>	<b>584</b>	<b>-10,7</b>	<b>897</b>	<b>850</b>	<b>-5,2</b>	<b>3 719</b>	<b>4 288</b>	<b>15,3</b>	<b>4,1</b>	<b>5,0</b>
dos quais:											
Brasil	221	217	-1,8	302	302	0,0	1 091	1 086	-0,5	3,6	3,6
Canadá	87	75	-13,8	105	111	5,7	573	710	23,9	5,5	6,4
E.U.A	274	149	-45,6	347	237	-31,7	1 414	1 602	13,3	4,1	6,8
<b>Ásia</b>	<b>160</b>	<b>195</b>	<b>21,9</b>	<b>174</b>	<b>213</b>	<b>22,4</b>	<b>528</b>	<b>478</b>	<b>-9,5</b>	<b>3,0</b>	<b>2,2</b>
<b>Oceânia</b>	<b>49</b>	<b>30</b>	<b>-38,8</b>	<b>67</b>	<b>37</b>	<b>-44,8</b>	<b>341</b>	<b>145</b>	<b>-57,5</b>	<b>5,1</b>	<b>3,9</b>

<sup>1</sup> Inclui os hóspedes que transitaram do mês anterior.

## Hóspedes Entrados, Total de Hóspedes, Dormidas e Estada Média por Países de Residência Habitual

*Registered Guests, Total Guests, Nights and Average Length of Stay by Country of Residence*

Fevereiro

Países de Residência Habitual	Hóspedes Entrados			Hóspedes <sup>1</sup>			Dormidas			Estada Média	
	2009	2010	Var. %	2009	2010	Var. %	2009	2010	Var. %	2009	2010
<b>Total Mensal</b>	<b>63 599</b>	<b>56 701</b>	<b>-10,8</b>	<b>72 919</b>	<b>64 067</b>	<b>-12,1</b>	<b>371 317</b>	<b>329 697</b>	<b>-11,2</b>	<b>5,1</b>	<b>5,1</b>
Portugal	17 078	14 752	-13,6	17 899	15 262	-14,7	44 112	39 062	-11,4	2,5	2,6
Estrangeiro	46 521	41 949	-9,8	55 020	48 805	-11,3	327 205	290 635	-11,2	5,9	6,0
<b>Europa</b>	<b>62 675</b>	<b>55 685</b>	<b>-11,2</b>	<b>71 923</b>	<b>62 937</b>	<b>-12,5</b>	<b>367 447</b>	<b>325 434</b>	<b>-11,4</b>	<b>5,1</b>	<b>5,2</b>
UE-27	60 317	53 531	-11,3	69 190	60 393	-12,7	352 421	311 226	-11,7	5,1	5,2
Portugal	17 078	14 752	-13,6	17 899	15 262	-14,7	44 112	39 062	-11,4	2,5	2,6
Alemanha	12 212	10 156	-16,8	14 706	12 140	-17,4	93 201	80 226	-13,9	6,3	6,6
Áustria	700	833	19,0	872	943	8,1	5 516	6 213	12,6	6,3	6,6
Bélgica	419	405	-3,3	484	496	2,5	2 499	2 439	-2,4	5,2	4,9
Dinamarca	2 610	2 283	-12,5	3 070	2 675	-12,9	18 932	17 454	-7,8	6,2	6,5
Espanha	650	881	35,5	706	938	32,9	2 759	3 614	31,0	3,9	3,9
Estónia	23	228	891,3	25	234	836,0	162	1 516	835,8	6,5	6,5
Finlândia	2 458	2 744	11,6	2 799	3 137	12,1	18 080	18 317	1,3	6,5	5,8
França	3 153	2 803	-11,1	3 491	3 033	-13,1	15 121	13 283	-12,2	4,3	4,4
Hungria	176	83	-52,8	199	98	-50,8	1 187	530	-55,3	6,0	5,4
Irlanda	183	567	209,8	226	657	190,7	1 243	3 633	192,3	5,5	5,5
Itália	394	260	-34,0	548	294	-46,4	2 089	1 463	-30,0	3,8	5,0
Luxemburgo	83	112	34,9	102	137	34,3	674	866	28,5	6,6	6,3
Países Baixos	1 873	1 905	1,7	2 110	2 107	-0,1	11 489	11 099	-3,4	5,4	5,3
Polónia	821	936	14,0	1 024	1 155	12,8	6 184	6 693	8,2	6,0	5,8
Reino Unido	14 811	12 546	-15,3	17 798	14 619	-17,9	113 607	91 939	-19,1	6,4	6,3
República Checa	273	134	-50,9	283	176	-37,8	1 388	900	-35,2	4,9	5,1
Roménia	22	35	59,1	24	39	62,5	141	126	-10,6	5,9	3,2
Suécia	2 215	1 585	-28,4	2 632	1 961	-25,5	12 896	10 504	-18,5	4,9	5,4
Outros países da UE-27	163	283	73,6	192	292	52,1	1 141	1 349	18,2	5,9	4,6
Outros Países da Europa dos quais:	2 358	2 154	-8,7	2 733	2 544	-6,9	15 026	14 208	-5,4	5,5	5,6
Noruega	1 051	770	-26,7	1 287	1 010	-21,5	8 462	6 784	-19,8	6,6	6,7
Rússia	244	304	24,6	258	325	26,0	1 105	1 632	47,7	4,3	5,0
Suíça	911	990	8,7	1 025	1 099	7,2	4 677	5 287	13,0	4,6	4,8
<b>África</b>	<b>82</b>	<b>54</b>	<b>-34,1</b>	<b>86</b>	<b>61</b>	<b>-29,1</b>	<b>350</b>	<b>347</b>	<b>-0,9</b>	<b>4,1</b>	<b>5,7</b>
<b>América</b>	<b>575</b>	<b>714</b>	<b>24,2</b>	<b>624</b>	<b>806</b>	<b>29,2</b>	<b>2 323</b>	<b>2 964</b>	<b>27,6</b>	<b>3,7</b>	<b>3,7</b>
dos quais:											
Brasil	190	161	-15,3	208	179	-13,9	770	799	3,8	3,7	4,5
Canadá	112	118	5,4	122	139	13,9	472	726	53,8	3,9	5,2
E.U.A	211	343	62,6	224	382	70,5	839	1 011	20,5	3,7	2,6
<b>Ásia</b>	<b>199</b>	<b>207</b>	<b>4,0</b>	<b>213</b>	<b>218</b>	<b>2,3</b>	<b>799</b>	<b>695</b>	<b>-13,0</b>	<b>3,8</b>	<b>3,2</b>
<b>Oceânia</b>	<b>68</b>	<b>41</b>	<b>-39,7</b>	<b>73</b>	<b>45</b>	<b>-38,4</b>	<b>398</b>	<b>257</b>	<b>-35,4</b>	<b>5,5</b>	<b>5,7</b>

<sup>1</sup> Inclui os hóspedes que transitaram do mês anterior.



## Hóspedes Entrados, Total de Hóspedes, Dormidas e Estada Média por Países de Residência Habitual

Registered Guests, Total Guests, Nights and Average Length of Stay by Country of Residence

Março

Países de Residência Habitual	Hóspedes Entrados			Hóspedes <sup>1</sup>			Dormidas			Estada Média	
	2009	2010	Var. %	2009	2010	Var. %	2009	2010	Var. %	2009	2010
<b>Total Mensal</b>	<b>80 362</b>	<b>66 608</b>	<b>-17,1</b>	<b>92 571</b>	<b>74 925</b>	<b>-19,1</b>	<b>473 879</b>	<b>388 978</b>	<b>-17,9</b>	<b>5,1</b>	<b>5,2</b>
Portugal	18 274	14 758	-19,2	19 257	15 395	-20,1	52 579	40 432	-23,1	2,7	2,6
Estrangeiro	62 088	51 850	-16,5	73 314	59 530	-18,8	421 300	348 546	-17,3	5,7	5,9
<b>Europa</b>	<b>78 673</b>	<b>65 719</b>	<b>-16,5</b>	<b>90 545</b>	<b>73 932</b>	<b>-18,3</b>	<b>463 322</b>	<b>385 024</b>	<b>-16,9</b>	<b>5,1</b>	<b>5,2</b>
UE-27	75 444	63 269	-16,1	86 779	71 073	-18,1	443 402	369 057	-16,8	5,1	5,2
Portugal	18 274	14 758	-19,2	19 257	15 395	-20,1	52 579	40 432	-23,1	2,7	2,6
Alemanha	18 704	14 048	-24,9	22 722	16 499	-27,4	146 793	107 449	-26,8	6,5	6,5
Áustria	2 416	1 788	-26,0	2 691	2 090	-22,3	14 918	10 326	-30,8	5,5	4,9
Bélgica	492	366	-25,6	575	421	-26,8	3 178	3 058	-3,8	5,5	7,3
Dinamarca	2 986	3 449	15,5	3 521	3 800	7,9	19 440	22 632	16,4	5,5	6,0
Espanha	1 223	1 133	-7,4	1 301	1 185	-8,9	5 001	3 789	-24,2	3,8	3,2
Estónia	109	728	567,9	111	740	566,7	615	4 872	692,2	5,5	6,6
Finlândia	4 041	4 358	7,8	4 646	5 106	9,9	26 755	30 437	13,8	5,8	6,0
França	3 906	3 064	-21,6	4 440	3 402	-23,4	17 629	13 376	-24,1	4,0	3,9
Hungria	310	161	-48,1	343	166	-51,6	1 713	706	-58,8	5,0	4,3
Irlanda	242	562	132,2	271	656	142,1	1 569	3 728	137,6	5,8	5,7
Itália	789	384	-51,3	859	402	-53,2	4 365	2 214	-49,3	5,1	5,5
Luxemburgo	137	159	16,1	174	174	0,0	855	813	-4,9	4,9	4,7
Países Baixos	2 052	2 013	-1,9	2 381	2 241	-5,9	12 449	12 975	4,2	5,2	5,8
Polónia	771	985	27,8	957	1 145	19,6	6 289	6 255	-0,5	6,6	5,5
Reino Unido	16 046	13 214	-17,6	19 112	15 199	-20,5	111 338	92 036	-17,3	5,8	6,1
República Checa	273	190	-30,4	299	215	-28,1	1 520	992	-34,7	5,1	4,6
Roménia	26	20	-23,1	31	23	-25,8	129	63	-51,2	4,2	2,7
Suécia	2 442	1 666	-31,8	2 847	1 976	-30,6	15 072	11 789	-21,8	5,3	6,0
Outros países da UE-27	205	223	8,8	241	238	-1,2	1 195	1 115	-6,7	5,0	4,7
Outros Países da Europa dos quais:	3 229	2 450	-24,1	3 766	2 859	-24,1	19 920	15 967	-19,8	5,3	5,6
Noruega	1 223	912	-25,4	1 513	1 167	-22,9	9 593	7 904	-17,6	6,3	6,8
Rússia	168	290	72,6	213	308	44,6	1 296	1 595	23,1	6,1	5,2
Suíça	1 623	1 130	-30,4	1 799	1 257	-30,1	8 002	5 888	-26,4	4,4	4,7
<b>África</b>	<b>134</b>	<b>52</b>	<b>-61,2</b>	<b>144</b>	<b>55</b>	<b>-61,8</b>	<b>535</b>	<b>148</b>	<b>-72,3</b>	<b>3,7</b>	<b>2,7</b>
<b>América</b>	<b>574</b>	<b>589</b>	<b>2,6</b>	<b>665</b>	<b>669</b>	<b>0,6</b>	<b>2 415</b>	<b>2 813</b>	<b>16,5</b>	<b>3,6</b>	<b>4,2</b>
dos quais:											
Brasil	173	143	-17,3	213	146	-31,5	690	399	-42,2	3,2	2,7
Canadá	118	98	-16,9	127	132	3,9	499	791	58,5	3,9	6,0
E.U.A	234	277	18,4	270	305	13,0	994	1 180	18,7	3,7	3,9
<b>Ásia</b>	<b>206</b>	<b>188</b>	<b>-8,7</b>	<b>229</b>	<b>201</b>	<b>-12,2</b>	<b>670</b>	<b>619</b>	<b>-7,6</b>	<b>2,9</b>	<b>3,1</b>
<b>Oceânia</b>	<b>775</b>	<b>60</b>	<b>-92,3</b>	<b>988</b>	<b>68</b>	<b>-93,1</b>	<b>6937</b>	<b>374</b>	<b>-94,6</b>	<b>7,0</b>	<b>5,5</b>

<sup>1</sup> Inclui os hóspedes que transitaram do mês anterior.

## Hóspedes Entrados, Total de Hóspedes, Dormidas e Estada Média por Países de Residência Habitual

Registered Guests, Total Guests, Nights and Average Length of Stay by Country of Residence

Abril

Países de Residência Habitual	Hóspedes Entrados			Hóspedes <sup>1</sup>			Dormidas			Estada Média	
	2009	2010	Var. %	2009	2010	Var. %	2009	2010	Var. %	2009	2010
<b>Total Mensal</b>	<b>92 310</b>	<b>79 255</b>	<b>-14,1</b>	<b>105 913</b>	<b>90 982</b>	<b>-14,1</b>	<b>525 648</b>	<b>427 950</b>	<b>-18,6</b>	<b>5,0</b>	<b>4,7</b>
Portugal	22 529	23 096	2,5	24 388	24 628	1,0	72 221	70 335	-2,6	3,0	2,9
Estrangeiro	69 781	56 159	-19,5	81 525	66 354	-18,6	453 427	357 615	-21,1	5,6	5,4
<b>Europa</b>	<b>91 018</b>	<b>78 184</b>	<b>-14,1</b>	<b>104 506</b>	<b>89 775</b>	<b>-14,1</b>	<b>519 813</b>	<b>423 703</b>	<b>-18,5</b>	<b>5,0</b>	<b>4,7</b>
UE-27	87 399	75 330	-13,8	100 207	86 362	-13,8	497 774	406 352	-18,4	5,0	4,7
Portugal	22 529	23 096	2,5	24 388	24 628	1,0	72 221	70 335	-2,6	3,0	2,9
Alemanha	18 072	13 482	-25,4	22 289	16 438	-26,3	134 411	100 424	-25,3	6,0	6,1
Áustria	4 141	3 386	-18,2	4 999	3 997	-20,0	27 807	20 473	-26,4	5,6	5,1
Bélgica	2 028	1 648	-18,7	2 214	1 760	-20,5	10 383	8 634	-16,8	4,7	4,9
Dinamarca	1 752	1 759	0,4	2 190	2 279	4,1	14 231	13 816	-2,9	6,5	6,1
Espanha	2 685	866	-67,7	2 745	1 243	-54,7	11 577	4 485	-61,3	4,2	3,6
Estónia	2	1 021	50 950,0	2	1 165	58 150,0	8	6 015	75 087,5	4,0	5,2
Finlândia	2 145	2 829	31,9	2 799	3 611	29,0	18 760	20 981	11,8	6,7	5,8
França	12 079	8 626	-28,6	12 869	9 434	-26,7	50 929	38 280	-24,8	4,0	4,1
Hungria	153	64	-58,2	163	77	-52,8	1 006	441	-56,2	6,2	5,7
Irlanda	446	402	-9,9	492	524	6,5	3 347	2 749	-17,9	6,8	5,2
Itália	1 112	598	-46,2	1 198	705	-41,2	5 979	3 272	-45,3	5,0	4,6
Luxemburgo	267	140	-47,6	290	197	-32,1	1 899	1 114	-41,3	6,5	5,7
Países Baixos	3 374	3 071	-9,0	3 836	3 365	-12,3	19 423	16 237	-16,4	5,1	4,8
Polónia	779	651	-16,4	979	831	-15,1	6 477	5 194	-19,8	6,6	6,3
Reino Unido	13 143	11 367	-13,5	15 515	13 340	-14,0	99 458	78 263	-21,3	6,4	5,9
República Checa	590	528	-10,5	632	592	-6,3	3 438	2 682	-22,0	5,4	4,5
Roménia	27	40	48,1	31	42	35,5	174	168	-3,4	5,6	4,0
Suécia	1 656	1 335	-19,4	2 120	1 694	-20,1	14 048	10 765	-23,4	6,6	6,4
Outros países da UE-27	419	421	0,5	456	440	-3,5	2 198	2 024	-7,9	4,8	4,6
Outros Países da Europa dos quais:	3 619	2 854	-21,1	4 299	3 413	-20,6	22 039	17 351	-21,3	5,1	5,1
Noruega	860	623	-27,6	1 122	870	-22,5	7 975	5 606	-29,7	7,1	6,4
Rússia	178	319	79,2	222	388	74,8	1 232	1 653	34,2	5,5	4,3
Suíça	2 141	1 735	-19,0	2 459	1 962	-20,2	11 026	9 263	-16,0	4,5	4,7
<b>África</b>	<b>111</b>	<b>90</b>	<b>-18,9</b>	<b>115</b>	<b>94</b>	<b>-18,3</b>	<b>450</b>	<b>363</b>	<b>-19,3</b>	<b>3,9</b>	<b>3,9</b>
<b>América dos quais:</b>	<b>789</b>	<b>739</b>	<b>-6,3</b>	<b>849</b>	<b>836</b>	<b>-1,5</b>	<b>3 423</b>	<b>2 926</b>	<b>-14,5</b>	<b>4,0</b>	<b>3,5</b>
Brasil	305	218	-28,5	322	233	-27,6	1 170	663	-43,3	3,6	2,8
Canadá	133	130	-2,3	153	148	-3,3	674	589	-12,6	4,4	4,0
E.U.A	231	275	19,0	248	324	30,6	1 092	1 108	1,5	4,4	3,4
<b>Ásia</b>	<b>152</b>	<b>185</b>	<b>21,7</b>	<b>162</b>	<b>200</b>	<b>23,5</b>	<b>510</b>	<b>615</b>	<b>20,6</b>	<b>3,1</b>	<b>3,1</b>
<b>Oceânia</b>	<b>240</b>	<b>57</b>	<b>-76,3</b>	<b>281</b>	<b>77</b>	<b>-72,6</b>	<b>1 452</b>	<b>343</b>	<b>-76,4</b>	<b>5,2</b>	<b>4,5</b>

<sup>1</sup> Inclui os hóspedes que transitaram do mês anterior.

## Hóspedes Entrados, Total de Hóspedes, Dormidas e Estada Média por Países de Residência Habitual

Registered Guests, Total Guests, Nights and Average Length of Stay by Country of Residence

Maio

Países de Residência Habitual	Hóspedes Entrados			Hóspedes <sup>1</sup>			Dormidas			Estada Média	
	2009	2010	Var. %	2009	2010	Var. %	2009	2010	Var. %	2009	2010
<b>Total Mensal</b>	<b>89 040</b>	<b>82 788</b>	<b>-7,0</b>	<b>103 200</b>	<b>93 869</b>	<b>-9,0</b>	<b>510 850</b>	<b>431 385</b>	<b>-15,6</b>	<b>5,0</b>	<b>4,6</b>
Portugal	22 127	23 054	4,2	24 591	24 715	0,5	68 964	66 056	-4,2	2,8	2,7
Estrangeiro	66 913	59 734	-10,7	78 609	69 154	-12,0	441 886	365 329	-17,3	5,6	5,3
<b>Europa</b>	<b>87 292</b>	<b>81 365</b>	<b>-6,8</b>	<b>101 328</b>	<b>92 351</b>	<b>-8,9</b>	<b>504 506</b>	<b>425 840</b>	<b>-15,6</b>	<b>5,0</b>	<b>4,6</b>
UE-27	83 257	78 135	-6,2	96 548	88 596	-8,2	481 547	407 553	-15,4	5,0	4,6
Portugal	22 127	23 054	4,2	24 591	24 715	0,5	68 964	66 056	-4,2	2,8	2,7
Alemanha	12 783	11 838	-7,4	16 165	14 380	-11,0	109 519	91 327	-16,6	6,8	6,4
Áustria	3 623	2 767	-23,6	4 132	3 365	-18,6	24 401	19 487	-20,1	5,9	5,8
Bélgica	3 548	2 926	-17,5	4 082	3 291	-19,4	22 657	16 565	-26,9	5,6	5,0
Dinamarca	570	902	58,2	714	1 069	49,7	4 756	6 209	30,6	6,7	5,8
Espanha	1 541	1 127	-26,9	1 703	1 191	-30,1	6 633	4 246	-36,0	3,9	3,6
Estónia	10	11	10,0	14	13	-7,1	53	88	66,0	3,8	6,8
Finlândia	853	765	-10,3	1 056	1 013	-4,1	6 622	5 227	-21,1	6,3	5,2
França	14 908	12 338	-17,2	16 892	13 649	-19,2	72 766	56 303	-22,6	4,3	4,1
Hungria	176	144	-18,2	196	159	-18,9	1 090	890	-18,3	5,6	5,6
Irlanda	734	528	-28,1	806	565	-29,9	4 424	2 821	-36,2	5,5	5,0
Itália	907	779	-14,1	1 036	963	-7,0	5 306	4 126	-22,2	5,1	4,3
Luxemburgo	323	227	-29,7	391	244	-37,6	2 427	1 380	-43,1	6,2	5,7
Países Baixos	4 710	5 154	9,4	5 517	5 910	7,1	31 085	30 560	-1,7	5,6	5,2
Polónia	963	888	-7,8	1 076	1 048	-2,6	7 333	7 060	-3,7	6,8	6,7
Reino Unido	13 548	12 794	-5,6	15 642	14 654	-6,3	101 770	82 116	-19,3	6,5	5,6
República Checa	1 384	1 020	-26,3	1 518	1 134	-25,3	6 851	6 356	-7,2	4,5	5,6
Roménia	32	35	9,4	32	36	12,5	102	184	80,4	3,2	5,1
Suécia	288	649	125,3	655	937	43,1	3 061	5 293	72,9	4,7	5,6
Outros países da UE-27	229	189	-17,5	330	260	-21,2	1 727	1 259	-27,1	5,2	4,8
Outros Países da Europa dos quais:	4 035	3 230	-20,0	4 780	3 755	-21,4	22 959	18 287	-20,3	4,8	4,9
Noruega	955	636	-33,4	1 216	787	-35,3	6 449	4 605	-28,6	5,3	5,9
Rússia	373	582	56,0	472	670	41,9	2 767	3 238	17,0	5,9	4,8
Suíça	2 309	1 856	-19,6	2 611	2 106	-19,3	11 855	9 593	-19,1	4,5	4,6
<b>África</b>	<b>81</b>	<b>97</b>	<b>19,8</b>	<b>81</b>	<b>101</b>	<b>24,7</b>	<b>420</b>	<b>384</b>	<b>-8,6</b>	<b>5,2</b>	<b>3,8</b>
<b>América</b>	<b>1 238</b>	<b>1 013</b>	<b>-18,2</b>	<b>1 341</b>	<b>1 089</b>	<b>-18,8</b>	<b>4 440</b>	<b>3 921</b>	<b>-11,7</b>	<b>3,3</b>	<b>3,6</b>
dos quais:											
Brasil	381	360	-5,5	411	385	-6,3	1 499	1 345	-10,3	3,6	3,5
Canadá	125	144	15,2	158	152	-3,8	554	484	-12,6	3,5	3,2
E.U.A	617	401	-35,0	650	434	-33,2	1 897	1 600	-15,7	2,9	3,7
<b>Ásia</b>	<b>313</b>	<b>216</b>	<b>-31,0</b>	<b>322</b>	<b>226</b>	<b>-29,8</b>	<b>914</b>	<b>792</b>	<b>-13,3</b>	<b>2,8</b>	<b>3,5</b>
<b>Oceânia</b>	<b>116</b>	<b>97</b>	<b>-16,4</b>	<b>128</b>	<b>102</b>	<b>-20,3</b>	<b>570</b>	<b>448</b>	<b>-21,4</b>	<b>4,5</b>	<b>4,4</b>

<sup>1</sup> Inclui os hóspedes que transitaram do mês anterior.

## Hóspedes Entrados, Total de Hóspedes, Dormidas e Estada Média por Países de Residência Habitual

Registered Guests, Total Guests, Nights and Average Length of Stay by Country of Residence

Junho

Países de Residência Habitual	Hóspedes Entrados			Hóspedes <sup>1</sup>			Dormidas			Estada Média	
	2009	2010	Var. %	2009	2010	Var. %	2009	2010	Var. %	2009	2010
<b>Total Mensal</b>	<b>85 714</b>	<b>71 044</b>	<b>-17,1</b>	<b>96 894</b>	<b>83 027</b>	<b>-14,3</b>	<b>501 923</b>	<b>432 522</b>	<b>-13,8</b>	<b>5,2</b>	<b>5,2</b>
Portugal	26 832	24 709	-7,9	28 062	26 177	-6,7	93 604	86 438	-7,7	3,3	3,3
Estrangeiro	58 882	46 335	-21,3	68 832	56 850	-17,4	408 319	346 084	-15,2	5,9	6,1
<b>Europa</b>	<b>84 147</b>	<b>69 520</b>	<b>-17,4</b>	<b>95 113</b>	<b>81 326</b>	<b>-14,5</b>	<b>492 512</b>	<b>425 260</b>	<b>-13,7</b>	<b>5,2</b>	<b>5,2</b>
UE-27	80 711	66 894	-17,1	91 206	78 330	-14,1	470 980	408 121	-13,3	5,2	5,2
Portugal	26 832	24 709	-7,9	28 062	26 177	-6,7	93 604	86 438	-7,7	3,3	3,3
Alemanha	11 890	10 488	-11,8	14 792	13 186	-10,9	101 239	88 064	-13,0	6,8	6,7
Áustria	1 540	1 392	-9,6	1 924	1 788	-7,1	11 454	9 105	-20,5	6,0	5,1
Bélgica	2 715	1 315	-51,6	3 133	1 653	-47,2	19 758	10 501	-46,9	6,3	6,4
Dinamarca	696	856	23,0	783	974	24,4	4 643	5 803	25,0	5,9	6,0
Espanha	2 540	1 416	-44,3	2 740	1 512	-44,8	11 106	6 502	-41,5	4,1	4,3
Estónia	19	14	-26,3	23	17	-26,1	98	91	-7,1	4,3	5,4
Finlândia	1 049	774	-26,2	1 128	909	-19,4	6 600	5 503	-16,6	5,9	6,1
França	10 357	6 416	-38,1	11 915	8 121	-31,8	52 101	39 070	-25,0	4,4	4,8
Hungria	335	263	-21,5	367	309	-15,8	2 018	1 730	-14,3	5,5	5,6
Irlanda	580	475	-18,1	717	558	-22,2	4 706	3 655	-22,3	6,6	6,6
Itália	1 244	1 148	-7,7	1 446	1 410	-2,5	7 593	6 641	-12,5	5,3	4,7
Luxemburgo	392	132	-66,3	423	169	-60,0	2 243	1 209	-46,1	5,3	7,2
Países Baixos	3 671	3 193	-13,0	4 247	3 997	-5,9	27 242	25 943	-4,8	6,4	6,5
Polónia	970	1 032	6,4	1 148	1 234	7,5	7 979	7 955	-0,3	7,0	6,4
Reino Unido	14 042	12 004	-14,5	16 226	14 794	-8,8	108 022	101 301	-6,2	6,7	6,8
República Checa	1 316	619	-53,0	1 538	779	-49,3	7 449	4 600	-38,2	4,8	5,9
Roménia	101	67	-33,7	113	71	-37,2	620	344	-44,5	5,5	4,8
Suécia	185	384	107,6	218	454	108,3	1 109	2 585	133,1	5,1	5,7
Outros países da UE-27	237	197	-16,9	263	218	-17,1	1 396	1 081	-22,6	5,3	5,0
Outros Países da Europa dos quais:	3 436	2 626	-23,6	3 907	2 996	-23,3	21 532	17 139	-20,4	5,5	5,7
Noruega	711	682	-4,1	885	798	-9,8	6 038	4 714	-21,9	6,8	5,9
Rússia	529	646	22,1	564	731	29,6	3 714	5 096	37,2	6,6	7,0
Suíça	1 957	1 146	-41,4	2 182	1 305	-40,2	10 374	6 431	-38,0	4,8	4,9
<b>África</b>	<b>166</b>	<b>94</b>	<b>-43,4</b>	<b>177</b>	<b>109</b>	<b>-38,4</b>	<b>959</b>	<b>559</b>	<b>-41,7</b>	<b>5,4</b>	<b>5,1</b>
<b>América</b>	<b>968</b>	<b>1 104</b>	<b>14,0</b>	<b>1 097</b>	<b>1 229</b>	<b>12,0</b>	<b>5 485</b>	<b>5 290</b>	<b>-3,6</b>	<b>5,0</b>	<b>4,3</b>
dos quais:											
Brasil	337	340	0,9	359	353	-1,7	1 477	1 253	-15,2	4,1	3,5
Canadá	81	139	71,6	87	157	80,5	442	698	57,9	5,1	4,4
E.U.A	355	446	25,6	431	530	23,0	2 629	2 373	-9,7	6,1	4,5
<b>Ásia</b>	<b>332</b>	<b>248</b>	<b>-25,3</b>	<b>388</b>	<b>280</b>	<b>-27,8</b>	<b>2 213</b>	<b>1 106</b>	<b>-50,0</b>	<b>5,7</b>	<b>4,0</b>
<b>Oceânia</b>	<b>101</b>	<b>78</b>	<b>-22,8</b>	<b>119</b>	<b>83</b>	<b>-30,3</b>	<b>754</b>	<b>307</b>	<b>-59,3</b>	<b>6,3</b>	<b>3,7</b>

<sup>1</sup> Inclui os hóspedes que transitaram do mês anterior.

## Hóspedes Entrados, Total de Hóspedes, Dormidas e Estada Média por Países de Residência Habitual

Registered Guests, Total Guests, Nights and Average Length of Stay by Country of Residence

Julho

Países de Residência Habitual	Hóspedes Entrados			Hóspedes <sup>1</sup>			Dormidas			Estada Média	
	2009	2010	Var. %	2009	2010	Var. %	2009	2010	Var. %	2009	2010
<b>Total Mensal</b>	<b>81 511</b>	<b>80 146</b>	<b>-1,7</b>	<b>94 596</b>	<b>91 325</b>	<b>-3,5</b>	<b>523 383</b>	<b>492 382</b>	<b>-5,9</b>	<b>5,5</b>	<b>5,4</b>
Portugal	26 320	28 206	7,2	28 984	30 606	5,6	108 408	109 131	0,7	3,7	3,6
Estrangeiro	55 191	51 940	-5,9	65 612	60 719	-7,5	414 975	383 251	-7,6	6,3	6,3
<b>Europa</b>	<b>79 571</b>	<b>78 316</b>	<b>-1,6</b>	<b>92 392</b>	<b>89 335</b>	<b>-3,3</b>	<b>510 867</b>	<b>483 423</b>	<b>-5,4</b>	<b>5,5</b>	<b>5,4</b>
UE-27	75 947	74 914	-1,4	88 118	85 423	-3,1	483 670	457 210	-5,5	5,5	5,4
Portugal	26 320	28 206	7,2	28 984	30 606	5,6	108 408	109 131	0,7	3,7	3,6
Alemanha	10 377	10 363	-0,1	13 050	12 597	-3,5	95 291	88 458	-7,2	7,3	7,0
Áustria	1 491	1 014	-32,0	1 678	1 169	-30,3	10 575	7 479	-29,3	6,3	6,4
Bélgica	3 321	2 248	-32,3	3 681	2 553	-30,6	21 084	15 775	-25,2	5,7	6,2
Dinamarca	755	1 089	44,2	907	1 279	41,0	6 339	8 502	34,1	7,0	6,6
Espanha	5 669	4 135	-27,1	6 226	4 458	-28,4	34 086	22 664	-33,5	5,5	5,1
Estónia	14	37	164,3	14	37	164,3	147	199	35,4	10,5	5,4
Finlândia	278	491	76,6	486	638	31,3	2 840	4 338	52,7	5,8	6,8
França	7 802	6 327	-18,9	8 764	7 053	-19,5	38 768	30 991	-20,1	4,4	4,4
Hungria	268	299	11,6	368	344	-6,5	2 097	2 224	6,1	5,7	6,5
Irlanda	640	506	-20,9	819	583	-28,8	5 255	4 048	-23,0	6,4	6,9
Itália	1 823	1 582	-13,2	2 097	1 797	-14,3	10 993	9 182	-16,5	5,2	5,1
Luxemburgo	164	162	-1,2	203	182	-10,3	1 127	1 399	24,1	5,6	7,7
Países Baixos	2 728	2 853	4,6	3 299	3 431	4,0	21 214	23 047	8,6	6,4	6,7
Polónia	888	972	9,5	1 147	1 249	8,9	9 444	9 913	5,0	8,2	7,9
Reino Unido	11 607	12 874	10,9	14 252	15 397	8,0	103 119	106 794	3,6	7,2	6,9
República Checa	1 222	752	-38,5	1 460	895	-38,7	8 417	5 964	-29,1	5,8	6,7
Roménia	118	77	-34,7	137	92	-32,8	768	549	-28,5	5,6	6,0
Suécia	159	594	273,6	181	681	276,2	1 418	4 442	213,3	7,8	6,5
Outros países da UE-27	303	333	9,9	365	382	4,7	2 280	2 111	-7,4	6,2	5,5
Outros Países da Europa dos quais:	3 624	3 402	-6,1	4 274	3 912	-8,5	27 197	26 213	-3,6	6,4	6,7
Noruega	934	786	-15,8	1 156	1 002	-13,3	8 811	7 989	-9,3	7,6	8,0
Rússia	752	1 106	47,1	899	1 237	37,6	6 606	8 961	35,6	7,3	7,2
Suíça	1 634	1 290	-21,1	1 884	1 415	-24,9	9 710	7 683	-20,9	5,2	5,4
<b>África</b>	<b>153</b>	<b>113</b>	<b>-26,1</b>	<b>174</b>	<b>125</b>	<b>-28,2</b>	<b>1 016</b>	<b>950</b>	<b>-6,5</b>	<b>5,8</b>	<b>7,6</b>
<b>América</b>	<b>1 108</b>	<b>1 360</b>	<b>22,7</b>	<b>1 248</b>	<b>1 485</b>	<b>19,0</b>	<b>5 729</b>	<b>6 128</b>	<b>7,0</b>	<b>4,6</b>	<b>4,1</b>
dos quais:											
Brasil	411	498	21,2	445	526	18,2	1 996	1 924	-3,6	4,5	3,7
Canadá	141	163	15,6	150	176	17,3	671	774	15,4	4,5	4,4
E.U.A	390	490	25,6	451	552	22,4	2 139	2 322	8,6	4,7	4,2
<b>Ásia</b>	<b>605</b>	<b>240</b>	<b>-60,3</b>	<b>706</b>	<b>245</b>	<b>-65,3</b>	<b>5 305</b>	<b>1 120</b>	<b>-78,9</b>	<b>7,5</b>	<b>4,6</b>
<b>Oceânia</b>	<b>74</b>	<b>117</b>	<b>58,1</b>	<b>76</b>	<b>135</b>	<b>77,6</b>	<b>466</b>	<b>761</b>	<b>63,3</b>	<b>6,1</b>	<b>5,6</b>

<sup>1</sup> Inclui os hóspedes que transitaram do mês anterior.

## Hóspedes Entrados, Total de Hóspedes, Dormidas e Estada Média por Países de Residência Habitual

Registered Guests, Total Guests, Nights and Average Length of Stay by Country of Residence

Agosto

Países de Residência Habitual	Hóspedes Entrados			Hóspedes <sup>1</sup>			Dormidas			Estada Média	
	2009	2010	Var. %	2009	2010	Var. %	2009	2010	Var. %	2009	2010
<b>Total Mensal</b>	<b>99 156</b>	<b>99 672</b>	<b>0,5</b>	<b>115 031</b>	<b>114 454</b>	<b>-0,5</b>	<b>623 297</b>	<b>624 383</b>	<b>0,2</b>	<b>5,4</b>	<b>5,5</b>
Portugal	33 354	35 509	6,5	36 794	38 586	4,9	155 784	161 551	3,7	4,2	4,2
Estrangeiro	65 802	64 163	-2,5	78 237	75 868	-3,0	467 513	462 832	-1,0	6,0	6,1
<b>Europa</b>	<b>97 632</b>	<b>98 032</b>	<b>0,4</b>	<b>113 330</b>	<b>112 614</b>	<b>-0,6</b>	<b>614 960</b>	<b>615 578</b>	<b>0,1</b>	<b>5,4</b>	<b>5,5</b>
<b>UE-27</b>	<b>94 197</b>	<b>94 615</b>	<b>0,4</b>	<b>109 155</b>	<b>108 471</b>	<b>-0,6</b>	<b>589 240</b>	<b>587 655</b>	<b>-0,3</b>	<b>5,4</b>	<b>5,4</b>
Portugal	33 354	35 509	6,5	36 794	38 586	4,9	155 784	161 551	3,7	4,2	4,2
Alemanha	10 641	11 802	10,9	13 540	14 670	8,3	97 019	99 172	2,2	7,2	6,8
Áustria	1 455	1 163	-20,1	1 781	1 405	-21,1	10 594	9 434	-10,9	5,9	6,7
Bélgica	2 459	1 986	-19,2	3 043	2 486	-18,3	18 819	14 502	-22,9	6,2	5,8
Dinamarca	863	1 110	28,6	1 145	1 386	21,0	5 864	7 461	27,2	5,1	5,4
Espanha	11 915	9 218	-22,6	13 086	10 215	-21,9	74 961	59 499	-20,6	5,7	5,8
Estónia	42	22	-47,6	42	22	-47,6	223	127	-43,0	5,3	5,8
Finlândia	185	137	-25,9	217	152	-30,0	1 268	786	-38,0	5,8	5,2
França	10 201	8 827	-13,5	11 352	9 875	-13,0	48 786	47 817	-2,0	4,3	4,8
Hungria	283	392	38,5	334	447	33,8	1 925	2 268	17,8	5,8	5,1
Irlanda	799	696	-12,9	955	778	-18,5	5 521	5 213	-5,6	5,8	6,7
Itália	2 362	2 149	-9,0	2 828	2 473	-12,6	15 568	14 564	-6,4	5,5	5,9
Luxemburgo	354	326	-7,9	429	369	-14,0	2 385	2 251	-5,6	5,6	6,1
Países Baixos	2 738	3 205	17,1	3 418	3 958	15,8	21 176	25 601	20,9	6,2	6,5
Polónia	958	1 159	21,0	1 261	1 431	13,5	9 521	10 133	6,4	7,6	7,1
Reino Unido	13 811	15 434	11,8	16 765	18 448	10,0	107 265	117 082	9,2	6,4	6,3
República Checa	1 119	714	-36,2	1 336	866	-35,2	7 685	5 043	-34,4	5,8	5,8
Roménia	155	109	-29,7	191	126	-34,0	1 191	849	-28,7	6,2	6,7
Suécia	129	296	129,5	152	393	158,6	947	2 034	114,8	6,2	5,2
Outros países da UE-27	374	361	-3,5	486	385	-20,8	2 738	2 268	-17,2	5,6	5,9
Outros Países da Europa dos quais:	3 435	3 417	-0,5	4 175	4 143	-0,8	25 720	27 923	8,6	6,2	6,7
Noruega	873	694	-20,5	1 107	908	-18,0	7 184	5 806	-19,2	6,5	6,4
Rússia	1 139	1 538	35,0	1 332	1 818	36,5	9 693	14 323	47,8	7,3	7,9
Suíça	1 018	892	-12,4	1 257	1 096	-12,8	5 971	6 025	0,9	4,8	5,5
<b>África</b>	<b>186</b>	<b>153</b>	<b>-17,7</b>	<b>201</b>	<b>172</b>	<b>-14,4</b>	<b>1 222</b>	<b>940</b>	<b>-23,1</b>	<b>6,1</b>	<b>5,5</b>
<b>América</b>	<b>1 065</b>	<b>1 130</b>	<b>6,1</b>	<b>1 200</b>	<b>1 275</b>	<b>6,3</b>	<b>5 758</b>	<b>5 922</b>	<b>2,8</b>	<b>4,8</b>	<b>4,6</b>
dos quais:											
Brasil	321	377	17,4	358	398	11,2	1 532	1 628	6,3	4,3	4,1
Canadá	172	127	-26,2	198	165	-16,7	954	1 052	10,3	4,8	6,4
E.U.A	306	345	12,7	336	408	21,4	1 657	1 616	-2,5	4,9	4,0
<b>Ásia</b>	<b>209</b>	<b>230</b>	<b>10,0</b>	<b>228</b>	<b>252</b>	<b>10,5</b>	<b>1 031</b>	<b>1 164</b>	<b>12,9</b>	<b>4,5</b>	<b>4,6</b>
<b>Oceânia</b>	<b>64</b>	<b>127</b>	<b>98,4</b>	<b>72</b>	<b>141</b>	<b>95,8</b>	<b>326</b>	<b>779</b>	<b>139,0</b>	<b>4,5</b>	<b>5,5</b>

<sup>1</sup> Inclui os hóspedes que transitaram do mês anterior.

## Hóspedes Entrados, Total de Hóspedes, Dormidas e Estada Média por Países de Residência Habitual

Registered Guests, Total Guests, Nights and Average Length of Stay by Country of Residence

Setembro

Países de Residência Habitual	Hóspedes Entrados			Hóspedes <sup>1</sup>			Dormidas			Estada Média	
	2009	2010	Var. %	2009	2010	Var. %	2009	2010	Var. %	2009	2010
<b>Total Mensal</b>	<b>81 189</b>	<b>79 109</b>	<b>-2,6</b>	<b>94 665</b>	<b>92 839</b>	<b>-1,9</b>	<b>517 222</b>	<b>496 609</b>	<b>-4,0</b>	<b>5,5</b>	<b>5,3</b>
Portugal	24 857	25 542	2,8	27 314	28 679	5,0	93 969	97 308	3,6	3,4	3,4
Estrangeiro	56 332	53 567	-4,9	67 351	64 160	-4,7	423 253	399 301	-5,7	6,3	6,2
<b>Europa</b>	<b>79 418</b>	<b>77 124</b>	<b>-2,9</b>	<b>92 653</b>	<b>90 605</b>	<b>-2,2</b>	<b>509 154</b>	<b>487 124</b>	<b>-4,3</b>	<b>5,5</b>	<b>5,4</b>
UE-27	75 705	73 967	-2,3	88 254	86 860	-1,6	483 229	463 838	-4,0	5,5	5,3
Portugal	24 857	25 542	2,8	27 314	28 679	5,0	93 969	97 308	3,6	3,4	3,4
Alemanha	12 501	12 689	1,5	15 175	15 977	5,3	107 193	105 115	-1,9	7,1	6,6
Áustria	1 180	1 099	-6,9	1 453	1 291	-11,1	9 250	7 514	-18,8	6,4	5,8
Bélgica	1 943	1 467	-24,5	2 387	1 838	-23,0	15 261	11 729	-23,1	6,4	6,4
Dinamarca	1 011	857	-15,2	1 228	1 128	-8,1	8 417	7 310	-13,2	6,9	6,5
Espanha	4 847	2 935	-39,4	5 682	3 528	-37,9	29 393	17 454	-40,6	5,2	4,9
Estónia	331	164	-50,5	366	177	-51,6	2 292	1 040	-54,6	6,3	5,9
Finlândia	535	638	19,3	575	694	20,7	3 383	3 966	17,2	5,9	5,7
França	6 359	5 851	-8,0	7 151	6 485	-9,3	34 919	32 386	-7,3	4,9	5,0
Hungria	201	313	55,7	275	395	43,6	1 659	1 879	13,3	6,0	4,8
Irlanda	454	621	36,8	604	753	24,7	4 159	4 750	14,2	6,9	6,3
Itália	1 387	1 131	-18,5	1 693	1 379	-18,5	8 983	6 716	-25,2	5,3	4,9
Luxemburgo	156	146	-6,4	234	221	-5,6	1 702	1 440	-15,4	7,3	6,5
Países Baixos	2 807	2 611	-7,0	3 425	3 242	-5,3	23 640	20 481	-13,4	6,9	6,3
Polónia	1 504	984	-34,6	1 987	1 267	-36,2	13 780	8 491	-38,4	6,9	6,7
Reino Unido	13 552	15 313	13,0	16 271	17 964	10,4	112 342	126 336	12,5	6,9	7,0
República Checa	1 223	719	-41,2	1 416	849	-40,0	7 663	5 152	-32,8	5,4	6,1
Roménia	100	66	-34,0	136	75	-44,9	564	393	-30,3	4,1	5,2
Suécia	500	548	9,6	542	605	11,6	2 492	2 742	10,0	4,6	4,5
Outros países da UE-27	257	273	6,2	340	313	-7,9	2 168	1 636	-24,5	6,4	5,2
Outros Países da Europa dos quais:	3 713	3 157	-15,0	4 399	3 745	-14,9	25 925	23 286	-10,2	5,9	6,2
Noruega	821	558	-32,0	1 004	719	-28,4	6 132	5 004	-18,4	6,1	7,0
Rússia	1 084	1 215	12,1	1 324	1 448	9,4	9 014	10 430	15,7	6,8	7,2
Suíça	1 574	1 186	-24,7	1 804	1 334	-26,1	9 229	6 689	-27,5	5,1	5,0
<b>África</b>	<b>183</b>	<b>119</b>	<b>-35,0</b>	<b>204</b>	<b>133</b>	<b>-34,8</b>	<b>1 039</b>	<b>776</b>	<b>-25,3</b>	<b>5,1</b>	<b>5,8</b>
<b>América</b>	<b>1 235</b>	<b>1 372</b>	<b>11,1</b>	<b>1 386</b>	<b>1 550</b>	<b>11,8</b>	<b>5 366</b>	<b>7 010</b>	<b>30,6</b>	<b>3,9</b>	<b>4,5</b>
dos quais:											
Brasil	456	473	3,7	508	507	-0,2	1 605	1 661	3,5	3,2	3,3
Canadá	152	150	-1,3	173	177	2,3	793	768	-3,2	4,6	4,3
E.U.A	446	398	-10,8	484	456	-5,8	2 002	1 999	-0,1	4,1	4,4
<b>Ásia</b>	<b>259</b>	<b>441</b>	<b>70,3</b>	<b>310</b>	<b>482</b>	<b>55,5</b>	<b>1 232</b>	<b>1 447</b>	<b>17,5</b>	<b>4,0</b>	<b>3,0</b>
<b>Oceânia</b>	<b>94</b>	<b>53</b>	<b>-43,6</b>	<b>112</b>	<b>69</b>	<b>-38,4</b>	<b>431</b>	<b>252</b>	<b>-41,5</b>	<b>3,8</b>	<b>3,7</b>

<sup>1</sup> Inclui os hóspedes que transitaram do mês anterior.

## Hóspedes Entrados, Total de Hóspedes, Dormidas e Estada Média por Países de Residência Habitual

Registered Guests, Total Guests, Nights and Average Length of Stay by Country of Residence

Outubro

Países de Residência Habitual	Hóspedes Entrados			Hóspedes <sup>1</sup>			Dormidas			Estada Média	
	2009	2010	Var. %	2009	2010	Var. %	2009	2010	Var. %	2009	2010
<b>Total Mensal</b>	<b>75 569</b>	<b>76 524</b>	<b>1,3</b>	<b>86 634</b>	<b>88 465</b>	<b>2,1</b>	<b>454 129</b>	<b>450 841</b>	<b>-0,7</b>	<b>5,2</b>	<b>5,1</b>
Portugal	21 607	23 731	9,8	22 908	25 848	12,8	65 842	72 401	10,0	2,9	2,8
Estrangeiro	53 962	52 793	-2,2	63 726	62 617	-1,7	388 287	378 440	-2,5	6,1	6,0
<b>Europa</b>	<b>73 971</b>	<b>74 669</b>	<b>0,9</b>	<b>84 908</b>	<b>86 442</b>	<b>1,8</b>	<b>446 959</b>	<b>443 868</b>	<b>-0,7</b>	<b>5,3</b>	<b>5,1</b>
UE-27	70 249	70 841	0,8	80 443	81 988	1,9	420 522	417 692	-0,7	5,2	5,1
Portugal	21 607	23 731	9,8	22 908	25 848	12,8	65 842	72 401	10,0	2,9	2,8
Alemanha	13 719	12 767	-6,9	16 209	15 885	-2,0	107 123	102 397	-4,4	6,6	6,4
Áustria	830	901	8,6	1 023	1 072	4,8	6 717	6 523	-2,9	6,6	6,1
Bélgica	798	899	12,7	1 052	1 084	3,0	5 029	5 339	6,2	4,8	4,9
Dinamarca	1 350	1 388	2,8	1 603	1 579	-1,5	9 483	9 536	0,6	5,9	6,0
Espanha	2 720	1 880	-30,9	2 979	2 052	-31,1	12 968	9 013	-30,5	4,4	4,4
Estónia	574	739	28,7	627	755	20,4	3 942	4 605	16,8	6,3	6,1
Finlândia	2 223	2 026	-8,9	2 501	2 314	-7,5	14 686	13 561	-7,7	5,9	5,9
França	4 429	4 318	-2,5	5 160	4 835	-6,3	22 250	23 240	4,4	4,3	4,8
Hungria	149	219	47,0	175	316	80,6	1 059	1 565	47,8	6,1	5,0
Irlanda	502	737	46,8	601	883	46,9	3 527	5 207	47,6	5,9	5,9
Itália	990	607	-38,7	1 180	653	-44,7	6 197	4 051	-34,6	5,3	6,2
Luxemburgo	211	140	-33,6	232	159	-31,5	1 572	1 078	-31,4	6,8	6,8
Países Baixos	2 609	2 375	-9,0	3 051	2 860	-6,3	17 855	15 750	-11,8	5,9	5,5
Polónia	819	894	9,2	1 009	1 143	13,3	7 071	7 201	1,8	7,0	6,3
Reino Unido	14 040	14 489	3,2	16 999	17 393	2,3	115 395	116 317	0,8	6,8	6,7
República Checa	909	604	-33,6	1 077	732	-32,0	6 395	4 663	-27,1	5,9	6,4
Roménia	35	75	114,3	48	84	75,0	236	378	60,2	4,9	4,5
Suécia	1 439	1 616	12,3	1 692	1 880	11,1	11 263	12 233	8,6	6,7	6,5
Outros países da UE-27	296	436	47,3	317	461	45,4	1 912	2 634	37,8	6,0	5,7
Outros Países da Europa dos quais:	3 722	3 828	2,8	4 465	4 454	-0,2	26 437	26 176	-1,0	5,9	5,9
Noruega	1 055	1 096	3,9	1 330	1 326	-0,3	9 536	9 586	0,5	7,2	7,2
Rússia	641	973	51,8	782	1 165	49,0	5 166	6 693	29,6	6,6	5,7
Suíça	1 801	1 622	-9,9	2 085	1 800	-13,7	10 421	9 062	-13,0	5,0	5,0
<b>África</b>	<b>86</b>	<b>83</b>	<b>-3,5</b>	<b>90</b>	<b>99</b>	<b>10,0</b>	<b>335</b>	<b>325</b>	<b>-3,0</b>	<b>3,7</b>	<b>3,3</b>
<b>América</b>	<b>1 199</b>	<b>1 233</b>	<b>2,8</b>	<b>1 298</b>	<b>1 341</b>	<b>3,3</b>	<b>5 526</b>	<b>5 172</b>	<b>-6,4</b>	<b>4,3</b>	<b>3,9</b>
dos quais:											
Brasil	599	427	-28,7	635	462	-27,2	2 684	1 662	-38,1	4,2	3,6
Canadá	137	207	51,1	140	220	57,1	633	1 059	67,3	4,5	4,8
E.U.A	313	452	44,4	353	484	37,1	1 367	1 904	39,3	3,9	3,9
<b>Ásia</b>	<b>260</b>	<b>458</b>	<b>76,2</b>	<b>283</b>	<b>500</b>	<b>76,7</b>	<b>1 061</b>	<b>1 123</b>	<b>5,8</b>	<b>3,7</b>	<b>2,2</b>
<b>Oceânia</b>	<b>53</b>	<b>81</b>	<b>52,8</b>	<b>55</b>	<b>83</b>	<b>50,9</b>	<b>248</b>	<b>353</b>	<b>42,3</b>	<b>4,5</b>	<b>4,3</b>

<sup>1</sup> Inclui os hóspedes que transitaram do mês anterior.



## Hóspedes Entrados, Total de Hóspedes, Dormidas e Estada Média por Países de Residência Habitual

Registered Guests, Total Guests, Nights and Average Length of Stay by Country of Residence

Novembro

Países de Residência Habitual	Hóspedes Entrados			Hóspedes <sup>1</sup>			Dormidas			Estada Média	
	2009	2010	Var. %	2009	2010	Var. %	2009	2010	Var. %	2009	2010
<b>Total Mensal</b>	<b>60 849</b>	<b>54 097</b>	<b>-11,1</b>	<b>69 947</b>	<b>62 671</b>	<b>-10,4</b>	<b>350 155</b>	<b>327 330</b>	<b>-6,5</b>	<b>5,0</b>	<b>5,2</b>
Portugal	15 949	13 616	-14,6	17 069	14 773	-13,5	43 162	37 275	-13,6	2,5	2,5
Estrangeiro	44 900	40 481	-9,8	52 878	47 898	-9,4	306 993	290 055	-5,5	5,8	6,1
<b>Europa</b>	<b>59 545</b>	<b>52 908</b>	<b>-11,1</b>	<b>68 543</b>	<b>61 438</b>	<b>-10,4</b>	<b>346 077</b>	<b>323 636</b>	<b>-6,5</b>	<b>5,0</b>	<b>5,3</b>
UE-27	56 737	50 269	-11,4	65 173	58 293	-10,6	326 052	304 105	-6,7	5,0	5,2
Portugal	15 949	13 616	-14,6	17 069	14 773	-13,5	43 162	37 275	-13,6	2,5	2,5
Alemanha	12 168	10 832	-11,0	14 171	13 307	-6,1	94 083	91 393	-2,9	6,6	6,9
Áustria	848	541	-36,2	963	685	-28,9	5 103	4 207	-17,6	5,3	6,1
Bélgica	603	460	-23,7	759	616	-18,8	3 993	3 483	-12,8	5,3	5,7
Dinamarca	1 490	1 334	-10,5	1 808	1 478	-18,3	9 842	9 367	-4,8	5,4	6,3
Espanha	2 059	764	-62,9	2 220	866	-61,0	9 072	3 765	-58,5	4,1	4,3
Estónia	42	303	621,4	46	433	841,3	254	2 518	891,3	5,5	5,8
Finlândia	2 683	2 769	3,2	3 180	3 257	2,4	19 489	19 774	1,5	6,1	6,1
França	1 541	1 520	-1,4	1 874	1 665	-11,2	7 894	6 572	-16,7	4,2	3,9
Hungria	110	177	60,9	126	233	84,9	813	1 045	28,5	6,5	4,5
Irlanda	715	476	-33,4	848	576	-32,1	4 669	3 484	-25,4	5,5	6,0
Itália	389	267	-31,4	497	286	-42,5	2 139	1 330	-37,8	4,3	4,7
Luxemburgo	78	54	-30,8	90	63	-30,0	471	380	-19,3	5,2	6,0
Países Baixos	1 464	1 295	-11,5	1 709	1 497	-12,4	9 296	8 370	-10,0	5,4	5,6
Polónia	1 506	900	-40,2	1 735	1 055	-39,2	7 448	6 610	-11,3	4,3	6,3
Reino Unido	12 979	12 632	-2,7	15 438	14 646	-5,1	92 983	87 491	-5,9	6,0	6,0
República Checa	221	171	-22,6	294	221	-24,8	1 376	954	-30,7	4,7	4,3
Roménia	26	46	76,9	28	49	75,0	86	152	76,7	3,1	3,1
Suécia	1 658	1 836	10,7	2 073	2 228	7,5	12 732	14 332	12,6	6,1	6,4
Outros países da UE-27	208	276	32,7	245	359	46,5	1 147	1 603	39,8	4,7	4,5
Outros Países da Europa dos quais:	2 808	2 639	-6,0	3 370	3 145	-6,7	20 025	19 531	-2,5	5,9	6,2
Noruega	1 295	1 201	-7,3	1 544	1 428	-7,5	10 439	8 975	-14,0	6,8	6,3
Rússia	321	511	59,2	399	648	62,4	2 622	4 472	70,6	6,6	6,9
Suíça	1 080	817	-24,4	1 247	933	-25,2	6 264	5 395	-13,9	5,0	5,8
<b>África</b>	<b>45</b>	<b>93</b>	<b>106,7</b>	<b>53</b>	<b>95</b>	<b>79,2</b>	<b>244</b>	<b>305</b>	<b>25,0</b>	<b>4,6</b>	<b>3,2</b>
<b>América</b>	<b>859</b>	<b>609</b>	<b>-29,1</b>	<b>939</b>	<b>640</b>	<b>-31,8</b>	<b>2 805</b>	<b>2 278</b>	<b>-18,8</b>	<b>3,0</b>	<b>3,6</b>
dos quais:											
Brasil	195	275	41,0	219	287	31,1	737	958	30,0	3,4	3,3
Canadá	65	35	-46,2	76	40	-47,4	339	207	-38,9	4,5	5,2
E.U.A	549	202	-63,2	591	216	-63,5	1 504	761	-49,4	2,5	3,5
<b>Ásia</b>	<b>336</b>	<b>463</b>	<b>37,8</b>	<b>344</b>	<b>469</b>	<b>36,3</b>	<b>663</b>	<b>983</b>	<b>48,3</b>	<b>1,9</b>	<b>2,1</b>
<b>Oceânia</b>	<b>64</b>	<b>24</b>	<b>-62,5</b>	<b>68</b>	<b>29</b>	<b>-57,4</b>	<b>366</b>	<b>128</b>	<b>-65,0</b>	<b>5,4</b>	<b>4,4</b>

<sup>1</sup> Inclui os hóspedes que transitaram do mês anterior.

## Hóspedes Entrados, Total de Hóspedes, Dormidas e Estada Média por Países de Residência Habitual

Registered Guests, Total Guests, Nights and Average Length of Stay by Country of Residence

Dezembro

Países de Residência Habitual	Hóspedes Entrados			Hóspedes <sup>1</sup>			Dormidas			Estada Média	
	2009	2010	Var. %	2009	2010	Var. %	2009	2010	Var. %	2009	2010
<b>Total Mensal</b>	<b>55 959</b>	<b>49 610</b>	<b>-11,3</b>	<b>64 558</b>	<b>57 129</b>	<b>-11,5</b>	<b>308 080</b>	<b>272 069</b>	<b>-11,7</b>	<b>4,8</b>	<b>4,8</b>
Portugal	19 102	15 055	-21,2	20 373	16 100	-21,0	52 724	42 224	-19,9	2,6	2,6
Estrangeiro	36 857	34 555	-6,2	44 185	41 029	-7,1	255 356	229 845	-10,0	5,8	5,6
<b>Europa</b>	<b>54 416</b>	<b>48 108</b>	<b>-11,6</b>	<b>62 762</b>	<b>55 534</b>	<b>-11,5</b>	<b>298 749</b>	<b>265 489</b>	<b>-11,1</b>	<b>4,8</b>	<b>4,8</b>
UE-27	52 306	46 434	-11,2	60 213	53 536	-11,1	284 603	254 248	-10,7	4,7	4,7
Portugal	19 102	15 055	-21,2	20 373	16 100	-21,0	52 724	42 224	-19,9	2,6	2,6
Alemanha	7 410	9 482	28,0	9 240	11 705	26,7	58 346	64 794	11,1	6,3	5,5
Áustria	773	616	-20,3	896	753	-16,0	4 568	4 026	-11,9	5,1	5,3
Bélgica	473	448	-5,3	535	485	-9,3	3 015	2 304	-23,6	5,6	4,8
Dinamarca	1 510	1 161	-23,1	1 853	1 471	-20,6	12 408	9 582	-22,8	6,7	6,5
Espanha	2 442	1 619	-33,7	2 544	1 701	-33,1	9 066	6 987	-22,9	3,6	4,1
Estónia	37	18	-51,4	44	24	-45,5	219	158	-27,9	5,0	6,6
Finlândia	2 283	1 747	-23,5	2 871	2 288	-20,3	19 693	15 292	-22,3	6,9	6,7
França	1 736	1 485	-14,5	1 923	1 601	-16,7	8 678	6 908	-20,4	4,5	4,3
Hungria	87	161	85,1	98	184	87,8	528	714	35,2	5,4	3,9
Irlanda	490	585	19,4	605	667	10,2	3 506	3 275	-6,6	5,8	4,9
Itália	666	382	-42,6	706	425	-39,8	2 625	1 540	-41,3	3,7	3,6
Luxemburgo	122	5	-95,9	147	5	-96,6	612	25	-95,9	4,2	5,0
Países Baixos	1 380	1 156	-16,2	1 586	1 340	-15,5	9 242	7 376	-20,2	5,8	5,5
Polónia	1 051	849	-19,2	1 202	995	-17,2	5 977	5 909	-1,1	5,0	5,9
Reino Unido	10 747	9 555	-11,1	13 245	11 314	-14,6	80 163	69 943	-12,7	6,1	6,2
República Checa	149	145	-2,7	169	167	-1,2	920	982	6,7	5,4	5,9
Roménia	83	83	0,0	83	85	2,4	279	257	-7,9	3,4	3,0
Suécia	1 548	1 578	1,9	1 867	1 904	2,0	11 050	10 808	-2,2	5,9	5,7
Outros países da UE-27	217	304	40,1	226	322	42,5	984	1 144	16,3	4,4	3,6
Outros Países da Europa dos quais:	2 110	1 674	-20,7	2 549	1 998	-21,6	14 146	11 241	-20,5	5,5	5,6
Noruega	964	620	-35,7	1 211	797	-34,2	7 577	5 870	-22,5	6,3	7,4
Rússia	398	428	7,5	452	465	2,9	1 909	1 804	-5,5	4,2	3,9
Suíça	594	486	-18,2	712	562	-21,1	3 803	2 723	-28,4	5,3	4,8
<b>África</b>	<b>141</b>	<b>144</b>	<b>2,1</b>	<b>148</b>	<b>166</b>	<b>12,2</b>	<b>564</b>	<b>809</b>	<b>43,4</b>	<b>3,8</b>	<b>4,9</b>
<b>América</b>	<b>915</b>	<b>973</b>	<b>6,3</b>	<b>1 052</b>	<b>1 031</b>	<b>-2,0</b>	<b>5 789</b>	<b>4 410</b>	<b>-23,8</b>	<b>5,5</b>	<b>4,3</b>
dos quais:											
Brasil	249	370	48,6	268	401	49,6	932	1 277	37,0	3,5	3,2
Canadá	85	118	38,8	104	125	20,2	481	858	78,4	4,6	6,9
E.U.A	257	338	31,5	263	345	31,2	1 197	1 530	27,8	4,6	4,4
<b>Ásia</b>	<b>436</b>	<b>336</b>	<b>-22,9</b>	<b>540</b>	<b>346</b>	<b>-35,9</b>	<b>2 749</b>	<b>1 174</b>	<b>-57,3</b>	<b>5,1</b>	<b>3,4</b>
<b>Oceânia</b>	<b>51</b>	<b>49</b>	<b>-3,9</b>	<b>56</b>	<b>52</b>	<b>-7,1</b>	<b>229</b>	<b>187</b>	<b>-18,3</b>	<b>4,1</b>	<b>3,6</b>

<sup>1</sup> Inclui os hóspedes que transitaram do mês anterior.

**Hóspedes Entrados, Total de Hóspedes, Dormidas e Estada Média por Países de Residência Habitual**  
**Valores Acumulados**

*Registered Guests, Total Guests, Nights and Average Length of Stay by Country of Residence*

Países de Residência Habitual	Acumulado										
	Hóspedes Entrados			Hóspedes <sup>1</sup>			Dormidas			Estada Média	
	2009	2010	Var. %	2009	2010	Var. %	2009	2010	Var. %	2009	2010
<b>Total Mensal</b>	<b>911 345</b>	<b>840 514</b>	<b>-7,8</b>	<b>1 058 410</b>	<b>976 359</b>	<b>-7,8</b>	<b>5 496 926</b>	<b>4 993 525</b>	<b>-9,2</b>	<b>5,2</b>	<b>5,1</b>
Portugal	258 721	254 616	-1,6	283 080	280 146	-1,0	890 518	867 689	-2,6	3,1	3,1
Estrangeiro	652 624	585 898	-10,2	775 330	696 213	-10,2	4 606 408	4 125 836	-10,4	5,9	5,9
<b>Europa</b>	<b>893 519</b>	<b>823 722</b>	<b>-7,8</b>	<b>1 038 231</b>	<b>957 709</b>	<b>-7,8</b>	<b>5 406 411</b>	<b>4 918 508</b>	<b>-9,0</b>	<b>5,2</b>	<b>5,1</b>
UE-27	855 463	790 259	-7,6	992 897	918 027	-7,5	5 149 440	4 684 528	-9,0	5,2	5,1
Portugal	258 721	254 616	-1,6	283 080	280 146	-1,0	890 518	867 689	-2,6	3,1	3,1
Alemanha	148 536	135 003	-9,1	182 497	166 793	-8,6	1 218 600	1 088 714	-10,7	6,7	6,5
Áustria	19 535	16 019	-18,0	23 067	19 281	-16,4	135 586	109 821	-19,0	5,9	5,7
Bélgica	19 230	14 552	-24,3	22 505	17 211	-23,5	128 707	97 194	-24,5	5,7	5,6
Dinamarca	17 314	18 348	6,0	20 989	21 864	4,2	129 092	134 892	4,5	6,2	6,2
Espanha	39 182	27 188	-30,6	43 179	30 612	-29,1	210 944	148 041	-29,8	4,9	4,8
Estónia	1 232	3 350	171,9	1 347	3 694	174,2	8 219	21 459	161,1	6,1	5,8
Finlândia	20 347	21 075	3,6	24 439	25 463	4,2	153 420	153 225	-0,1	6,3	6,0
França	78 898	63 341	-19,7	88 764	71 368	-19,6	382 432	317 650	-16,9	4,3	4,5
Hungria	2 372	2 491	5,0	2 811	2 974	5,8	16 074	15 385	-4,3	5,7	5,2
Irlanda	6 067	6 664	9,8	7 337	7 837	6,8	44 380	46 106	3,9	6,0	5,9
Itália	12 544	9 631	-23,2	14 693	11 419	-22,3	74 972	58 300	-22,2	5,1	5,1
Luxemburgo	2 368	1 671	-29,4	2 856	2 046	-28,4	16 726	12 701	-24,1	5,9	6,2
Países Baixos	30 487	29 963	-1,7	36 002	35 414	-1,6	212 762	206 612	-2,9	5,9	5,8
Polónia	12 128	11 178	-7,8	14 823	13 745	-7,3	95 018	88 595	-6,8	6,4	6,4
Reino Unido	159 676	151 541	-5,1	192 232	179 931	-6,4	1 252 573	1 156 133	-7,7	6,5	6,4
República Checa	8 757	5 745	-34,4	10 138	6 817	-32,8	53 789	39 160	-27,2	5,3	5,7
Roménia	777	698	-10,2	944	798	-15,5	4 588	3 687	-19,6	4,9	4,6
Suécia	14 236	13 760	-3,3	17 550	16 764	-4,5	101 293	100 151	-1,1	5,8	6,0
Outros países da UE-27	3 056	3 425	12,1	3 644	3 850	5,7	19 747	19 013	-3,7	5,4	4,9
Outros Países da Europa dos quais:	38 056	33 463	-12,1	45 334	39 682	-12,5	256 971	233 980	-8,9	5,7	5,9
Noruega	11 490	9 424	-18,0	14 417	11 893	-17,5	95 907	79 738	-16,9	6,7	6,7
Rússia	6 098	8 416	38,0	7 329	9 942	35,7	47 848	65 158	36,2	6,5	6,6
Suíça	17 375	13 687	-21,2	19 933	15 591	-21,8	95 409	77 631	-18,6	4,8	5,0
<b>África</b>	<b>1 431</b>	<b>1 151</b>	<b>-19,6</b>	<b>1 589</b>	<b>1 296</b>	<b>-18,4</b>	<b>7 544</b>	<b>6 245</b>	<b>-17,2</b>	<b>4,7</b>	<b>4,8</b>
<b>América</b>	<b>11 179</b>	<b>11 420</b>	<b>2,2</b>	<b>12 596</b>	<b>12 801</b>	<b>1,6</b>	<b>52 778</b>	<b>53 122</b>	<b>0,7</b>	<b>4,2</b>	<b>4,1</b>
dos quais:											
Brasil	3 838	3 859	0,5	4 248	4 179	-1,6	16 183	14 655	-9,4	3,8	3,5
Canadá	1 408	1 504	6,8	1 593	1 742	9,4	7 085	8 716	23,0	4,4	5,0
E.U.A	4 183	4 116	-1,6	4 648	4 673	0,5	18 731	19 006	1,5	4,0	4,1
<b>Ásia</b>	<b>3 467</b>	<b>3 407</b>	<b>-1,7</b>	<b>3 899</b>	<b>3 632</b>	<b>-6,8</b>	<b>17 675</b>	<b>11 316</b>	<b>-36,0</b>	<b>4,5</b>	<b>3,1</b>
<b>Oceânia</b>	<b>1 749</b>	<b>814</b>	<b>-53,5</b>	<b>2 095</b>	<b>921</b>	<b>-56,0</b>	<b>12 518</b>	<b>4 334</b>	<b>-65,4</b>	<b>6,0</b>	<b>4,7</b>

<sup>1</sup> Inclui os hóspedes que transitaram do mês anterior.

## Hóspedes Entrados, Total de Hóspedes, Dormidas e Estada Média, segundo a Categoria dos Estabelecimentos

*Registered Guests, Total Guests, Nights and Average Length of Stay, by Type of Establishments*

Janeiro

Categoria dos Estabelecimentos	Hóspedes Entrados			Hóspedes <sup>1</sup>			Dormidas			Estada Média	
	2009	2010	Var. %	2009	2010	Var. %	2009	2010	Var. %	2009	2010
<b>Total</b>	<b>46 087</b>	<b>44 960</b>	<b>-2,4</b>	<b>61 482</b>	<b>62 606</b>	<b>1,8</b>	<b>337 043</b>	<b>319 379</b>	<b>-5,2</b>	<b>5,5</b>	<b>5,1</b>
Hotéis	24 954	25 546	2,4	32 513	35 102	8,0	165 162	162 712	-1,5	5,1	4,6
*****	7 601	7 851	3,3	9 759	11 153	14,3	48 090	44 393	-7,7	4,9	4,0
****	14 090	14 690	4,3	18 572	20 132	8,4	96 332	101 008	4,9	5,2	5,0
***	3 160	2 820	-10,8	4 026	3 585	-11,0	20 113	16 476	-18,1	5,0	4,6
**	103	185	79,6	156	232	48,7	627	835	33,2	4,0	3,6
*	-	-	-	-	-	-	-	-	-	-	-
Hotéis-Apartamentos	13 184	11 968	-9,2	18 699	17 799	-4,8	121 891	111 006	-8,9	6,5	6,2
*****	1 808	1 571	-13,1	2 191	1 994	-9,0	14 674	14 172	-3,4	6,7	7,1
****	7 788	7 500	-3,7	11 237	11 338	0,9	75 118	71 636	-4,6	6,7	6,3
***	3 565	2 872	-19,4	5 215	4 386	-15,9	31 596	24 481	-22,5	6,1	5,6
**	23	25	8,7	56	81	44,6	503	717	42,5	9,0	8,9
Apartamentos Turísticos	...	...	...	...	...	...	...	...	...	...	...
*****	79	104	31,6	106	136	28,3	801	896	11,9	7,6	6,6
****	529	573	8,3	786	849	8,0	4 281	5 049	17,9	5,4	5,9
***	124	143	15,3	208	243	16,8	1 680	1 555	-7,4	8,1	6,4
**	...	...	...	...	...	...	...	...	...	...	...
Aldeamentos Turísticos	360	571	58,6	629	759	20,7	4 088	6 193	51,5	6,5	8,2
*****	360	571	58,6	629	759	20,7	4 088	6 193	51,5	6,5	8,2
Pousadas	...	...	...	...	...	...	...	...	...	...	...
Estalagens	3 403	2 780	-18,3	4 110	3 511	-14,6	16 708	13 434	-19,6	4,1	3,8
*****	1 815	1 503	-17,2	2 315	1 993	-13,9	10 054	7 972	-20,7	4,3	4,0
****	1 588	1 277	-19,6	1 795	1 518	-15,4	6 654	5 462	-17,9	3,7	3,6
Pensões	3 264	3 096	-5,1	4 215	4 000	-5,1	21 460	17 874	-16,7	5,1	4,5
Albergarias	817	717	-12,2	1 112	1 046	-5,9	6 057	5 866	-3,2	5,4	5,6
1ª Categoria	726	434	-40,2	947	587	-38,0	5 259	2 713	-48,4	5,6	4,6
2ª Categoria	1 616	1 812	12,1	2 047	2 230	8,9	9 584	8 485	-11,5	4,7	3,8
3ª Categoria	105	133	26,7	109	137	25,7	560	810	44,6	5,1	5,9

<sup>1</sup> Inclui os hóspedes que transitaram do mês anterior.

## Hóspedes Entrados, Total de Hóspedes, Dormidas e Estada Média, segundo a Categoria dos Estabelecimentos

*Registered Guests, Total Guests, Nights and Average Length of Stay, by Type of Establishments*

Fevereiro

Categoria dos Estabelecimentos	Hóspedes Entrados			Hóspedes <sup>1</sup>			Dormidas			Estada Média	
	2009	2010	Var. %	2009	2010	Var. %	2009	2010	Var. %	2009	2010
<b>Total</b>	<b>63 599</b>	<b>56 701</b>	<b>-10,8</b>	<b>72 919</b>	<b>64 067</b>	<b>-12,1</b>	<b>371 317</b>	<b>329 697</b>	<b>-11,2</b>	<b>5,1</b>	<b>5,1</b>
Hotéis	33 947	31 530	-7,1	38 655	35 263	-8,8	187 220	168 577	-10,0	4,8	4,8
*****	9 566	9 571	0,1	10 691	10 271	-3,9	52 752	45 801	-13,2	4,9	4,5
****	19 616	18 500	-5,7	22 568	21 063	-6,7	111 908	106 490	-4,8	5,0	5,1
***	4 597	3 220	-30,0	5 224	3 680	-29,6	21 703	15 679	-27,8	4,2	4,3
**	168	239	42,3	172	249	44,8	857	607	-29,2	5,0	2,4
*	-	-	-	-	-	-	-	-	-	-	-
Hotéis-Apartamentos	18 464	15 620	-15,4	21 844	18 288	-16,3	130 051	112 023	-13,9	6,0	6,1
*****	2 138	1 949	-8,8	2 286	2 074	-9,3	15 737	14 452	-8,2	6,9	7,0
****	11 705	9 750	-16,7	13 901	11 568	-16,8	80 490	71 141	-11,6	5,8	6,1
***	4 576	3 861	-15,6	5 604	4 557	-18,7	33 416	25 837	-22,7	6,0	5,7
**	45	60	33,3	53	89	67,9	408	593	45,3	7,7	6,7
Apartamentos Turísticos	...	...	...	...	...	...	...	...	...	...	...
*****	82	69	-15,9	113	95	-15,9	818	737	-9,9	7,2	7,8
****	646	624	-3,4	766	765	-0,1	4 956	5 134	3,6	6,5	6,7
***	255	166	-34,9	305	184	-39,7	2 113	1 449	-31,4	6,9	7,9
**	...	...	...	...	...	...	...	...	...	...	...
Aldeamentos Turísticos	472	594	25,8	578	649	12,3	3 813	5 466	43,4	6,6	8,4
*****	472	594	25,8	578	649	12,3	3 813	5 466	43,4	6,6	8,4
Pousadas	...	...	...	...	...	...	...	...	...	...	...
Estalagens	5 113	4 222	-17,4	5 522	4 523	-18,1	19 837	16 614	-16,2	3,6	3,7
*****	2 477	1 970	-20,5	2 770	2 172	-21,6	10 959	8 966	-18,2	4,0	4,1
****	2 636	2 252	-14,6	2 752	2 351	-14,6	8 878	7 648	-13,9	3,2	3,3
Pensões	4 369	3 719	-14,9	4 868	4 132	-15,1	21 517	19 049	-11,5	4,4	4,6
Albergarias	1 034	833	-19,4	1 184	974	-17,7	6 706	5 436	-18,9	5,7	5,6
1ª Categoria	871	754	-13,4	1 036	870	-16,0	4 856	4 767	-1,8	4,7	5,5
2ª Categoria	2 335	1 976	-15,4	2 511	2 126	-15,3	9 310	7 672	-17,6	3,7	3,6
3ª Categoria	129	156	20,9	137	162	18,2	645	1 174	82,0	4,7	7,2

<sup>1</sup> Inclui os hóspedes que transitaram do mês anterior.

## Hóspedes Entrados, Total de Hóspedes, Dormidas e Estada Média, segundo a Categoria dos Estabelecimentos

*Registered Guests, Total Guests, Nights and Average Length of Stay, by Type of Establishments*

Março

Categoria dos Estabelecimentos	Hóspedes Entrados			Hóspedes <sup>1</sup>			Dormidas			Estada Média	
	2009	2010	Var. %	2009	2010	Var. %	2009	2010	Var. %	2009	2010
<b>Total</b>	<b>80 362</b>	<b>66 608</b>	<b>-17,1</b>	<b>92 571</b>	<b>74 925</b>	<b>-19,1</b>	<b>473 879</b>	<b>388 978</b>	<b>-17,9</b>	<b>5,1</b>	<b>5,2</b>
Hotéis	45 313	37 077	-18,2	51 527	41 381	-19,7	248 342	202 523	-18,4	4,8	4,9
*****	12 534	9 240	-26,3	13 860	9 887	-28,7	65 094	43 929	-32,5	4,7	4,4
****	26 703	23 435	-12,2	30 892	26 623	-13,8	154 888	138 106	-10,8	5,0	5,2
***	5 843	4 233	-27,6	6 508	4 699	-27,8	27 291	19 913	-27,0	4,2	4,2
**	233	150	-35,6	267	153	-42,7	1 069	529	-50,5	4,0	3,5
*	-	19	-	-	19	-	-	46	-	-	2,4
Hotéis-Apartamentos	22 017	18 814	-14,5	26 294	21 741	-17,3	157 461	127 918	-18,8	6,0	5,9
*****	2 833	2 806	-1,0	3 106	2 998	-3,5	20 259	18 090	-10,7	6,5	6,0
****	13 366	11 412	-14,6	16 139	13 324	-17,4	97 804	78 432	-19,8	6,1	5,9
***	5 727	4 556	-20,4	6 944	5 319	-23,4	38 765	30 801	-20,5	5,6	5,8
**	91	40	-56,0	105	100	-4,8	633	595	-6,0	6,0	6,0
Apartamentos Turísticos	...	...	...	...	...	...	...	...	...	...	...
*****	135	97	-28,1	162	116	-28,4	1 000	794	-20,6	6,2	6,8
****	812	774	-4,7	941	903	-4,0	5 327	5 541	4,0	5,7	6,1
***	320	186	-41,9	388	235	-39,4	2 324	1 698	-26,9	6,0	7,2
**	...	...	...	...	...	...	...	...	...	...	...
Aldeamentos Turísticos	567	712	25,6	730	801	9,7	4 707	5 801	23,2	6,4	7,2
*****	567	712	25,6	730	801	9,7	4 707	5 801	23,2	6,4	7,2
Pousadas	...	...	...	...	...	...	...	...	...	...	...
Estalagens	5 647	4 210	-25,4	6 223	4 618	-25,8	26 358	20 637	-21,7	4,2	4,5
*****	2 721	1 902	-30,1	3 102	2 179	-29,8	14 356	11 105	-22,6	4,6	5,1
****	2 926	2 308	-21,1	3 121	2 439	-21,9	12 002	9 532	-20,6	3,8	3,9
Pensões	5 306	4 589	-13,5	6 026	4 980	-17,4	27 243	23 294	-14,5	4,5	4,7
Albergarias	1 262	910	-27,9	1 473	1 035	-29,7	7 790	6 033	-22,6	5,3	5,8
1ª Categoria	1 156	993	-14,1	1 376	1 132	-17,7	7 488	6 290	-16,0	5,4	5,6
2ª Categoria	2 674	2 446	-8,5	2 959	2 561	-13,5	11 034	9 228	-16,4	3,7	3,6
3ª Categoria	214	240	12,1	218	252	15,6	931	1 743	87,2	4,3	6,9

<sup>1</sup> Inclui os hóspedes que transitaram do mês anterior.

## Hóspedes Entrados, Total de Hóspedes, Dormidas e Estada Média, segundo a Categoria dos Estabelecimentos

*Registered Guests, Total Guests, Nights and Average Length of Stay, by Type of Establishments*

Abril

Categoria dos Estabelecimentos	Hóspedes Entrados			Hóspedes <sup>1</sup>			Dormidas			Estada Média	
	2009	2010	Var. %	2009	2010	Var. %	2009	2010	Var. %	2009	2010
<b>Total</b>	<b>92 310</b>	<b>79 255</b>	<b>-14,1</b>	<b>105 913</b>	<b>90 982</b>	<b>-14,1</b>	<b>525 648</b>	<b>427 950</b>	<b>-18,6</b>	<b>5,0</b>	<b>4,7</b>
Hotéis	52 561	46 670	-11,2	59 456	52 971	-10,9	284 974	233 290	-18,1	4,8	4,4
*****	13 603	12 950	-4,8	14 963	14 223	-4,9	77 395	60 905	-21,3	5,2	4,3
****	31 764	27 615	-13,1	36 516	31 978	-12,4	176 672	147 444	-16,5	4,8	4,6
***	6 879	5 648	-17,9	7 632	6 300	-17,5	29 885	23 454	-21,5	3,9	3,7
**	315	369	17,1	345	380	10,1	1 022	1 201	17,5	3,0	3,2
*	-	88	-	-	90	-	-	286	-	-	3,2
Hotéis-Apartamentos	23 295	19 894	-14,6	28 059	23 925	-14,7	164 233	134 024	-18,4	5,9	5,6
*****	2 847	2 223	-21,9	3 210	2 480	-22,7	19 956	16 935	-15,1	6,2	6,8
****	14 553	11 529	-20,8	17 636	14 266	-19,1	105 006	81 918	-22,0	6,0	5,7
***	5 836	6 077	4,1	7 125	7 049	-1,1	38 896	34 401	-11,6	5,5	4,9
**	59	65	10,2	88	130	47,7	375	770	105,3	4,3	5,9
Apartamentos Turísticos	...	...	...	...	...	...	...	...	...	...	...
*****	105	102	-2,9	140	120	-14,3	854	783	-8,3	6,1	6,5
****	913	883	-3,3	1 083	1 067	-1,5	5 825	5 507	-5,5	5,4	5,2
***	323	319	-1,2	366	350	-4,4	2 160	2 083	-3,6	5,9	6,0
**	...	...	...	...	...	...	...	...	...	...	...
Aldeamentos Turísticos	680	393	-42,2	818	460	-43,8	5 484	3 316	-39,5	6,7	7,2
*****	680	393	-42,2	818	460	-43,8	5 484	3 316	-39,5	6,7	7,2
Pousadas	...	...	...	...	...	...	...	...	...	...	...
Estalagens	6 441	5 109	-20,7	7 115	5 639	-20,7	27 237	21 336	-21,7	3,8	3,8
*****	2 668	2 045	-23,4	3 129	2 405	-23,1	14 652	10 902	-25,6	4,7	4,5
****	3 773	3 064	-18,8	3 986	3 234	-18,9	12 585	10 434	-17,1	3,2	3,2
Pensões	7 637	5 577	-27,0	8 492	6 118	-28,0	33 176	26 332	-20,6	3,9	4,3
Albergarias	1 668	1 114	-33,2	1 903	1 296	-31,9	9 478	6 965	-26,5	5,0	5,4
1ª Categoria	1 215	953	-21,6	1 502	1 112	-26,0	8 175	5 652	-30,9	5,4	5,1
2ª Categoria	4 425	3 215	-27,3	4 752	3 387	-28,7	14 304	11 875	-17,0	3,0	3,5
3ª Categoria	329	295	-10,3	335	323	-3,6	1 219	1 840	50,9	3,6	5,7

<sup>1</sup> Inclui os hóspedes que transitaram do mês anterior.

## Hóspedes Entrados, Total de Hóspedes, Dormidas e Estada Média, segundo a Categoria dos Estabelecimentos

*Registered Guests, Total Guests, Nights and Average Length of Stay, by Type of Establishments*

Maio

Categoria dos Estabelecimentos	Hóspedes Entrados			Hóspedes <sup>1</sup>			Dormidas			Estada Média	
	2009	2010	Var. %	2009	2010	Var. %	2009	2010	Var. %	2009	2010
<b>Total</b>	<b>89 040</b>	<b>82 788</b>	<b>-7,0</b>	<b>103 200</b>	<b>93 869</b>	<b>-9,0</b>	<b>510 850</b>	<b>431 385</b>	<b>-15,6</b>	<b>5,0</b>	<b>4,6</b>
Hotéis	50 911	50 023	-1,7	58 152	56 098	-3,5	274 819	241 176	-12,2	4,7	4,3
*****	11 434	14 523	27,0	13 052	15 852	21,5	62 796	60 146	-4,2	4,8	3,8
****	31 554	29 149	-7,6	36 397	33 285	-8,6	180 815	156 591	-13,4	5,0	4,7
***	7 588	6 000	-20,9	8 312	6 573	-20,9	30 078	23 076	-23,3	3,6	3,5
**	335	253	-24,5	391	282	-27,9	1 130	1 021	-9,6	2,9	3,6
*	-	98	-	-	106	-	-	342	-	-	3,2
Hotéis-Apartamentos	22 214	19 722	-11,2	27 076	23 449	-13,4	162 680	131 693	-19,0	6,0	5,6
*****	2 650	2 464	-7,0	3 030	2 716	-10,4	20 644	15 590	-24,5	6,8	5,7
****	13 473	12 006	-10,9	16 654	14 384	-13,6	103 056	83 111	-19,4	6,2	5,8
***	6 027	5 230	-13,2	7 318	6 319	-13,7	38 588	32 636	-15,4	5,3	5,2
**	64	22	-65,6	74	30	-59,5	392	356	-9,2	5,3	11,9
Apartamentos Turísticos	...	...	...	...	...	...	...	...	...	...	...
*****	71	78	9,9	90	82	-8,9	670	607	-9,4	7,4	7,4
****	731	849	16,1	923	993	7,6	5 198	5 257	1,1	5,6	5,3
***	235	135	-42,6	291	164	-43,6	1 695	868	-48,8	5,8	5,3
**	...	...	...	...	...	...	...	...	...	...	...
Aldeamentos Turísticos	551	458	-16,9	683	527	-22,8	4 692	3 032	-35,4	6,9	5,8
*****	551	458	-16,9	683	527	-22,8	4 692	3 032	-35,4	6,9	5,8
Pousadas	...	...	...	...	...	...	...	...	...	...	...
Estalagens	6 433	5 011	-22,1	7 177	5 482	-23,6	27 174	22 090	-18,7	3,8	4,0
*****	2 512	1 873	-25,4	2 965	2 167	-26,9	15 018	11 035	-26,5	5,1	5,1
****	3 921	3 138	-20,0	4 212	3 315	-21,3	12 156	11 055	-9,1	2,9	3,3
Pensões	7 497	6 116	-18,4	8 384	6 665	-20,5	32 426	25 174	-22,4	3,9	3,8
Albergarias	1 663	1 111	-33,2	1 881	1 310	-30,4	9 679	6 819	-29,5	5,1	5,2
1ª Categoria	1 061	996	-6,1	1 244	1 148	-7,7	6 934	5 804	-16,3	5,6	5,1
2ª Categoria	4 542	3 711	-18,3	5 026	3 899	-22,4	14 962	10 988	-26,6	3,0	2,8
3ª Categoria	231	298	29,0	233	308	32,2	851	1 563	83,7	3,7	5,1

<sup>1</sup> Inclui os hóspedes que transitaram do mês anterior.



## Hóspedes Entrados, Total de Hóspedes, Dormidas e Estada Média, segundo a Categoria dos Estabelecimentos

*Registered Guests, Total Guests, Nights and Average Length of Stay, by Type of Establishments*

Junho

Categoria dos Estabelecimentos	Hóspedes Entrados			Hóspedes <sup>1</sup>			Dormidas			Estada Média	
	2009	2010	Var. %	2009	2010	Var. %	2009	2010	Var. %	2009	2010
<b>Total</b>	<b>85 714</b>	<b>71 044</b>	<b>-17,1</b>	<b>96 894</b>	<b>83 027</b>	<b>-14,3</b>	<b>501 923</b>	<b>432 522</b>	<b>-13,8</b>	<b>5,2</b>	<b>5,2</b>
Hotéis	50 879	42 678	-16,1	56 854	49 461	-13,0	279 343	244 113	-12,6	4,9	4,9
*****	12 939	12 351	-4,5	14 150	14 032	-0,8	71 042	67 928	-4,4	5,0	4,8
****	30 934	24 617	-20,4	35 023	29 115	-16,9	178 811	151 613	-15,2	5,1	5,2
***	6 727	5 370	-20,2	7 378	5 948	-19,4	28 626	23 405	-18,2	3,9	3,9
**	279	224	-19,7	303	241	-20,5	864	716	-17,1	2,9	3,0
*	-	116	-	-	125	-	-	451	-	-	3,6
Hotéis-Apartamentos	21 953	18 056	-17,8	25 795	21 802	-15,5	158 293	134 321	-15,1	6,1	6,2
*****	2 776	1 992	-28,2	3 093	2 232	-27,8	18 671	16 438	-12,0	6,0	7,4
****	13 408	10 962	-18,2	15 889	13 506	-15,0	102 781	83 765	-18,5	6,5	6,2
***	5 709	5 087	-10,9	6 723	6 036	-10,2	36 414	33 907	-6,9	5,4	5,6
**	60	15	-75,0	90	28	-68,9	427	211	-50,6	4,7	7,5
Apartamentos Turísticos	...	...	...	...	...	...	...	...	...	...	...
*****	79	61	-22,8	100	74	-26,0	633	535	-15,5	6,3	7,2
****	833	717	-13,9	967	905	-6,4	5 648	5 420	-4,0	5,8	6,0
***	181	128	-29,3	206	150	-27,2	1 339	920	-31,3	6,5	6,1
**	...	...	...	...	...	...	...	...	...	...	...
Aldeamentos Turísticos	728	534	-26,6	863	729	-15,5	5 423	5 551	2,4	6,3	7,6
*****	728	534	-26,6	863	729	-15,5	5 423	5 551	2,4	6,3	7,6
Pousadas	...	...	...	...	...	...	...	...	...	...	...
Estalagens	4 897	3 687	-24,7	5 308	4 181	-21,2	22 496	18 255	-18,9	4,2	4,4
*****	1 823	1 432	-21,4	2 052	1 736	-15,4	11 462	9 466	-17,4	5,6	5,5
****	3 074	2 255	-26,6	3 256	2 445	-24,9	11 034	8 789	-20,3	3,4	3,6
Pensões	5 832	4 962	-14,9	6 447	5 489	-14,9	27 269	22 493	-17,5	4,2	4,1
Albergarias	1 337	920	-31,2	1 581	1 111	-29,7	8 851	6 409	-27,6	5,6	5,8
1ª Categoria	916	947	3,4	1 081	1 083	0,2	6 435	6 156	-4,3	6,0	5,7
2ª Categoria	3 388	2 866	-15,4	3 577	3 054	-14,6	11 163	8 605	-22,9	3,1	2,8
3ª Categoria	191	229	19,9	208	241	15,9	820	1 323	61,3	3,9	5,5

<sup>1</sup> Inclui os hóspedes que transitaram do mês anterior.

## Hóspedes Entrados, Total de Hóspedes, Dormidas e Estada Média, segundo a Categoria dos Estabelecimentos

*Registered Guests, Total Guests, Nights and Average Length of Stay, by Type of Establishments*

Julho

Categoria dos Estabelecimentos	Hóspedes Entrados			Hóspedes <sup>1</sup>			Dormidas			Estada Média	
	2009	2010	Var. %	2009	2010	Var. %	2009	2010	Var. %	2009	2010
<b>Total</b>	<b>81 511</b>	<b>80 146</b>	<b>-1,7</b>	<b>94 596</b>	<b>91 325</b>	<b>-3,5</b>	<b>523 383</b>	<b>492 382</b>	<b>-5,9</b>	<b>5,5</b>	<b>5,4</b>
Hotéis	47 654	48 165	1,1	55 189	54 691	-0,9	292 369	281 605	-3,7	5,3	5,1
*****	11 679	14 533	24,4	13 017	15 954	22,6	74 982	86 209	15,0	5,8	5,4
****	29 160	27 610	-5,3	34 573	32 173	-6,9	187 768	170 069	-9,4	5,4	5,3
***	6 522	5 735	-12,1	7 284	6 264	-14,0	28 583	24 346	-14,8	3,9	3,9
**	293	156	-46,8	315	169	-46,3	1 036	528	-49,0	3,3	3,1
*	-	131	-	-	131	-	-	453	-	-	3,5
Hotéis-Apartamentos	20 820	19 659	-5,6	25 061	23 096	-7,8	164 294	148 993	-9,3	6,6	6,5
*****	2 520	2 392	-5,1	2 764	2 557	-7,5	20 511	19 095	-6,9	7,4	7,5
****	12 760	12 206	-4,3	15 681	14 552	-7,2	104 213	98 028	-5,9	6,6	6,7
***	5 456	5 046	-7,5	6 513	5 942	-8,8	39 054	31 105	-20,4	6,0	5,2
**	84	15	-82,1	103	45	-56,3	516	765	48,3	5,0	17,0
Apartamentos Turísticos	...	...	...	...	...	...	...	...	...	...	...
*****	80	75	-6,3	101	92	-8,9	702	700	-0,3	7,0	7,6
****	715	857	19,9	848	989	16,6	5 045	5 963	18,2	5,9	6,0
***	188	162	-13,8	211	189	-10,4	1 530	1 174	-23,3	7,3	6,2
**	...	...	...	...	...	...	...	...	...	...	...
Aldeamentos Turísticos	823	785	-4,6	929	892	-4,0	7 139	5 676	-20,5	7,7	6,4
*****	823	785	-4,6	929	892	-4,0	7 139	5 676	-20,5	7,7	6,4
Pousadas	...	...	...	...	...	...	...	...	...	...	...
Estalagens	4 557	4 829	6,0	5 009	5 303	5,9	22 138	21 903	-1,1	4,4	4,1
*****	1 779	1 759	-1,1	2 031	2 105	3,6	11 003	10 675	-3,0	5,4	5,1
****	2 778	3 070	10,5	2 978	3 198	7,4	11 135	11 228	0,8	3,7	3,5
Pensões	6 293	5 333	-15,3	6 852	5 779	-15,7	28 696	24 781	-13,6	4,2	4,3
Albergarias	1 381	1 027	-25,6	1 601	1 186	-25,9	8 447	7 065	-16,4	5,3	6,0
1ª Categoria	1 114	920	-17,4	1 252	1 062	-15,2	7 316	6 486	-11,3	5,8	6,1
2ª Categoria	3 510	3 145	-10,4	3 705	3 265	-11,9	11 706	9 587	-18,1	3,2	2,9
3ª Categoria	288	241	-16,3	294	266	-9,5	1 227	1 643	33,9	4,2	6,2

<sup>1</sup> Inclui os hóspedes que transitaram do mês anterior.

## Hóspedes Entrados, Total de Hóspedes, Dormidas e Estada Média, segundo a Categoria dos Estabelecimentos

*Registered Guests, Total Guests, Nights and Average Length of Stay, by Type of Establishments*

Agosto

Categoria dos Estabelecimentos	Hóspedes Entrados			Hóspedes <sup>1</sup>			Dormidas			Estada Média	
	2009	2010	Var. %	2009	2010	Var. %	2009	2010	Var. %	2009	2010
<b>Total</b>	<b>99 156</b>	<b>99 672</b>	<b>0,5</b>	<b>115 031</b>	<b>114 454</b>	<b>-0,5</b>	<b>623 297</b>	<b>624 383</b>	<b>0,2</b>	<b>5,4</b>	<b>5,5</b>
Hotéis	58 913	60 349	2,4	67 825	68 762	1,4	357 007	364 530	2,1	5,3	5,3
*****	15 442	18 714	21,2	17 506	21 062	20,3	98 623	121 771	23,5	5,6	5,8
****	35 889	34 589	-3,6	41 803	39 976	-4,4	223 539	212 084	-5,1	5,3	5,3
***	7 311	6 604	-9,7	8 217	7 258	-11,7	34 179	29 243	-14,4	4,2	4,0
**	271	269	-0,7	299	273	-8,7	666	773	16,1	2,2	2,8
*	-	173	-	-	193	-	-	659	-	-	3,4
Hotéis-Apartamentos	24 534	24 391	-0,6	29 638	29 049	-2,0	184 988	181 491	-1,9	6,2	6,2
*****	3 440	3 387	-1,5	3 793	3 683	-2,9	24 662	24 074	-2,4	6,5	6,5
****	14 330	15 038	4,9	17 726	18 215	2,8	114 146	116 461	2,0	6,4	6,4
***	6 688	5 863	-12,3	7 988	7 002	-12,3	45 664	39 867	-12,7	5,7	5,7
**	76	103	35,5	131	149	13,7	516	1 089	111,0	3,9	7,3
Apartamentos Turísticos	...	...	...	...	...	...	...	...	...	...	...
*****	68	75	10,3	78	91	16,7	996	780	-21,7	12,8	8,6
****	884	846	-4,3	1 049	1 049	0,0	6 579	6 651	1,1	6,3	6,3
***	250	227	-9,2	277	251	-9,4	2 044	1 924	-5,9	7,4	7,7
**	...	...	...	...	...	...	...	...	...	...	...
Aldeamentos Turísticos	1 096	897	-18,2	1 364	1 125	-17,5	9 980	7 793	-21,9	7,3	6,9
*****	1 096	897	-18,2	1 364	1 125	-17,5	9 980	7 793	-21,9	7,3	6,9
Pousadas	...	...	...	...	...	...	...	...	...	...	...
Estalagens	5 888	6 041	2,6	6 465	6 603	2,1	28 283	29 378	3,9	4,4	4,4
*****	2 350	2 166	-7,8	2 689	2 552	-5,1	14 953	14 262	-4,6	5,6	5,6
****	3 538	3 875	9,5	3 776	4 051	7,3	13 330	15 116	13,4	3,5	3,7
Pensões	7 120	6 560	-7,9	7 894	7 217	-8,6	31 633	30 556	-3,4	4,0	4,2
Albergarias	1 354	1 211	-10,6	1 608	1 458	-9,3	8 726	8 795	0,8	5,4	6,0
1ª Categoria	1 155	1 092	-5,5	1 353	1 303	-3,7	7 784	7 367	-5,4	5,8	5,7
2ª Categoria	4 262	3 842	-9,9	4 577	4 024	-12,1	13 927	12 246	-12,1	3,0	3,0
3ª Categoria	349	415	18,9	356	432	21,3	1 196	2 148	79,6	3,4	5,0

<sup>1</sup> Inclui os hóspedes que transitaram do mês anterior.

## Hóspedes Entrados, Total de Hóspedes, Dormidas e Estada Média, segundo a Categoria dos Estabelecimentos

*Registered Guests, Total Guests, Nights and Average Length of Stay, by Type of Establishments*

Setembro

Categoria dos Estabelecimentos	Hóspedes Entrados			Hóspedes <sup>1</sup>			Dormidas			Estada Média	
	2009	2010	Var. %	2009	2010	Var. %	2009	2010	Var. %	2009	2010
<b>Total</b>	<b>81 189</b>	<b>79 109</b>	<b>-2,6</b>	<b>94 665</b>	<b>92 839</b>	<b>-1,9</b>	<b>517 222</b>	<b>496 609</b>	<b>-4,0</b>	<b>5,5</b>	<b>5,3</b>
Hotéis	48 157	47 829	-0,7	55 775	55 819	0,1	289 317	287 240	-0,7	5,2	5,1
*****	12 492	15 126	21,1	14 574	17 317	18,8	73 627	90 330	22,7	5,1	5,2
****	29 611	26 501	-10,5	34 474	31 671	-8,1	188 244	169 972	-9,7	5,5	5,4
***	5 855	5 823	-0,5	6 517	6 430	-1,3	26 681	25 556	-4,2	4,1	4,0
**	199	244	22,6	210	251	19,5	765	812	6,1	3,6	3,2
*	-	135	-	-	150	-	-	570	-	-	3,8
Hotéis-Apartamentos	20 666	20 511	-0,8	24 956	24 816	-0,6	160 174	150 637	-6,0	6,4	6,1
*****	2 502	2 575	2,9	2 801	2 881	2,9	20 573	20 416	-0,8	7,3	7,1
****	12 807	13 160	2,8	15 675	16 291	3,9	103 383	100 475	-2,8	6,6	6,2
***	5 279	4 711	-10,8	6 366	5 507	-13,5	35 726	28 958	-18,9	5,6	5,3
**	78	65	-16,7	114	137	20,2	492	788	60,2	4,3	5,8
Apartamentos Turísticos	...	...	...	...	...	...	...	...	...	...	...
*****	83	66	-20,5	109	90	-17,4	810	759	-6,3	7,4	8,4
****	763	723	-5,2	926	882	-4,8	5 359	5 385	0,5	5,8	6,1
***	188	162	-13,8	229	182	-20,5	1 461	1 110	-24,0	6,4	6,1
**	...	...	...	...	...	...	...	...	...	...	...
Aldeamentos Turísticos	587	408	-30,5	740	542	-26,8	5 414	3 765	-30,5	7,3	6,9
*****	587	408	-30,5	740	542	-26,8	5 414	3 765	-30,5	7,3	6,9
Pousadas	...	...	...	...	...	...	...	...	...	...	...
Estalagens	5 202	4 419	-15,1	5 773	4 927	-14,7	26 324	22 332	-15,2	4,6	4,5
*****	2 514	1 925	-23,4	2 827	2 234	-21,0	16 028	12 623	-21,2	5,7	5,7
****	2 688	2 494	-7,2	2 946	2 693	-8,6	10 296	9 709	-5,7	3,5	3,6
Pensões	5 261	4 746	-9,8	5 847	5 330	-8,8	26 977	24 009	-11,0	4,6	4,5
Albergarias	1 184	949	-19,8	1 389	1 140	-17,9	8 149	7 065	-13,3	5,9	6,2
1ª Categoria	898	975	8,6	1 083	1 144	5,6	6 751	6 621	-1,9	6,2	5,8
2ª Categoria	2 985	2 578	-13,6	3 171	2 781	-12,3	11 041	8 999	-18,5	3,5	3,2
3ª Categoria	194	244	25,8	204	265	29,9	1 036	1 324	27,8	5,1	5,0

<sup>1</sup> Inclui os hóspedes que transitaram do mês anterior.

## Hóspedes Entrados, Total de Hóspedes, Dormidas e Estada Média, segundo a Categoria dos Estabelecimentos

*Registered Guests, Total Guests, Nights and Average Length of Stay, by Type of Establishments*

Outubro

Categoria dos Estabelecimentos	Hóspedes Entrados			Hóspedes <sup>1</sup>			Dormidas			Estada Média	
	2009	2010	Var. %	2009	2010	Var. %	2009	2010	Var. %	2009	2010
<b>Total</b>	<b>75 569</b>	<b>76 524</b>	<b>1,3</b>	<b>86 634</b>	<b>88 465</b>	<b>2,1</b>	<b>454 129</b>	<b>450 841</b>	<b>-0,7</b>	<b>5,2</b>	<b>5,1</b>
Hotéis	44 340	44 058	-0,6	49 793	50 443	1,3	245 589	242 458	-1,3	4,9	4,8
*****	12 396	13 964	12,6	13 665	15 856	16,0	66 405	76 580	15,3	4,9	4,8
****	26 858	24 399	-9,2	30 479	28 289	-7,2	156 383	141 596	-9,5	5,1	5,0
***	4 862	5 357	10,2	5 405	5 922	9,6	21 924	22 921	4,5	4,1	3,9
**	224	209	-6,7	244	232	-4,9	877	748	-14,7	3,6	3,2
*	-	129	-	-	144	-	-	613	-	-	4,3
Hotéis-Apartamentos	19 252	20 718	7,6	23 454	24 862	6,0	147 682	149 790	1,4	6,3	6,0
*****	2 462	2 330	-5,4	2 733	2 775	1,5	20 147	19 962	-0,9	7,4	7,2
****	12 211	12 975	6,3	15 134	15 906	5,1	96 868	97 888	1,1	6,4	6,2
***	4 524	5 337	18,0	5 525	6 059	9,7	30 345	31 252	3,0	5,5	5,2
**	55	76	38,2	62	122	96,8	322	688	113,7	5,2	5,6
Apartamentos Turísticos	...	...	...	...	...	...	...	...	...	...	...
*****	92	62	-32,6	118	78	-33,9	787	717	-8,9	6,7	9,2
****	880	817	-7,2	1 020	992	-2,7	5 575	5 808	4,2	5,5	5,9
***	179	138	-22,9	202	148	-26,7	1 391	1 020	-26,7	6,9	6,9
**	...	...	...	...	...	...	...	...	...	...	...
Aldeamentos Turísticos	605	430	-28,9	761	520	-31,7	5 201	3 762	-27,7	6,8	7,2
*****	605	430	-28,9	761	520	-31,7	5 201	3 762	-27,7	6,8	7,2
Pousadas	...	...	...	...	...	...	...	...	...	...	...
Estalagens	4 960	5 025	1,3	5 407	5 598	3,5	22 469	22 977	2,3	4,2	4,1
*****	2 079	2 167	4,2	2 386	2 500	4,8	12 041	12 406	3,0	5,0	5,0
****	2 881	2 858	-0,8	3 021	3 098	2,5	10 428	10 571	1,4	3,5	3,4
Pensões	4 982	5 102	2,4	5 572	5 635	1,1	24 194	23 526	-2,8	4,3	4,2
Albergarias	1 164	1 054	-9,5	1 357	1 208	-11,0	6 712	6 092	-9,2	4,9	5,0
1ª Categoria	924	987	6,8	1 082	1 145	5,8	6 539	6 445	-1,4	6,0	5,6
2ª Categoria	2 715	2 860	5,3	2 946	3 053	3,6	9 748	9 565	-1,9	3,3	3,1
3ª Categoria	179	201	12,3	187	229	22,5	1 195	1 424	19,2	6,4	6,2

<sup>1</sup> Inclui os hóspedes que transitaram do mês anterior.

## Hóspedes Entrados, Total de Hóspedes, Dormidas e Estada Média, segundo a Categoria dos Estabelecimentos

*Registered Guests, Total Guests, Nights and Average Length of Stay, by Type of Establishments*

Novembro

Categoria dos Estabelecimentos	Hóspedes Entrados			Hóspedes <sup>1</sup>			Dormidas			Estada Média	
	2009	2010	Var. %	2009	2010	Var. %	2009	2010	Var. %	2009	2010
<b>Total</b>	<b>60 849</b>	<b>54 097</b>	<b>-11,1</b>	<b>69 947</b>	<b>62 671</b>	<b>-10,4</b>	<b>350 155</b>	<b>327 330</b>	<b>-6,5</b>	<b>5,0</b>	<b>5,2</b>
Hotéis	34 939	29 985	-14,2	39 427	34 355	-12,9	180 165	165 672	-8,0	4,6	4,8
*****	9 897	9 625	-2,7	11 191	10 804	-3,5	50 711	49 489	-2,4	4,5	4,6
****	22 174	17 130	-22,7	25 101	19 918	-20,6	118 417	100 233	-15,4	4,7	5,0
***	2 711	2 966	9,4	2 970	3 355	13,0	10 458	14 962	43,1	3,5	4,5
**	157	149	-5,1	165	150	-9,1	579	516	-10,9	3,5	3,4
*	-	115	-	-	128	-	-	472	-	-	3,7
Hotéis-Apartamentos	16 070	15 191	-5,5	19 327	18 357	-5,0	118 286	116 088	-1,9	6,1	6,3
*****	2 161	2 193	1,5	2 406	2 435	1,2	16 027	15 329	-4,4	6,7	6,3
****	10 398	9 992	-3,9	12 721	12 222	-3,9	80 308	81 508	1,5	6,3	6,7
***	3 480	2 961	-14,9	4 132	3 603	-12,8	21 598	18 658	-13,6	5,2	5,2
**	31	45	45,2	68	97	42,6	353	593	68,0	5,2	6,1
Apartamentos Turísticos	...	...	...	...	...	...	...	...	...	...	...
*****	81	72	-11,1	98	83	-15,3	606	568	-6,3	6,2	6,8
****	759	540	-28,9	908	668	-26,4	5 149	4 314	-16,2	5,7	6,5
***	147	102	-30,6	167	118	-29,3	1 225	683	-44,2	7,3	5,8
**	...	...	...	...	...	...	...	...	...	...	...
Aldeamentos Turísticos	648	323	-50,2	961	337	-64,9	5 402	2 772	-48,7	5,6	8,2
*****	648	323	-50,2	961	337	-64,9	5 402	2 772	-48,7	5,6	8,2
Pousadas	...	...	...	...	...	...	...	...	...	...	...
Estalagens	3 908	3 753	-4,0	4 316	4 134	-4,2	17 280	17 375	0,5	4,0	4,2
*****	1 672	1 604	-4,1	1 929	1 837	-4,8	8 727	9 051	3,7	4,5	4,9
****	2 236	2 149	-3,9	2 387	2 297	-3,8	8 553	8 324	-2,7	3,6	3,6
Pensões	4 097	3 967	-3,2	4 511	4 427	-1,9	21 254	19 370	-8,9	4,7	4,4
Albergarias	1 096	811	-26,0	1 196	927	-22,5	6 781	4 977	-26,6	5,7	5,4
1ª Categoria	872	824	-5,5	1 023	977	-4,5	5 813	4 994	-14,1	5,7	5,1
2ª Categoria	1 982	2 164	9,2	2 131	2 345	10,0	7 529	8 187	8,7	3,5	3,5
3ª Categoria	147	168	14,3	161	178	10,6	1 131	1 212	7,2	7,0	6,8

<sup>1</sup> Inclui os hóspedes que transitaram do mês anterior.

## Hóspedes Entrados, Total de Hóspedes, Dormidas e Estada Média, segundo a Categoria dos Estabelecimentos

*Registered Guests, Total Guests, Nights and Average Length of Stay, by Type of Establishments*

Dezembro

Categoria dos Estabelecimentos	Hóspedes Entrados			Hóspedes <sup>1</sup>			Dormidas			Estada Média	
	2009	2010	Var. %	2009	2010	Var. %	2009	2010	Var. %	2009	2010
<b>Total</b>	<b>55 959</b>	<b>49 610</b>	<b>-11,3</b>	<b>64 558</b>	<b>57 129</b>	<b>-11,5</b>	<b>308 080</b>	<b>272 069</b>	<b>-11,7</b>	<b>4,8</b>	<b>4,8</b>
Hotéis	32 554	29 275	-10,1	36 598	33 004	-9,8	159 195	139 527	-12,4	4,3	4,2
*****	10 408	8 420	-19,1	11 287	9 033	-20,0	47 724	37 622	-21,2	4,2	4,2
****	19 223	17 752	-7,7	22 058	20 436	-7,4	98 920	87 225	-11,8	4,5	4,3
***	2 755	2 924	6,1	3 077	3 352	8,9	12 014	13 983	16,4	3,9	4,2
**	168	105	-37,5	176	109	-38,1	537	430	-19,9	3,1	3,9
*	-	74	-	-	74	-	-	267	-	-	3,6
Hotéis-Apartamentos	14 956	12 528	-16,2	18 381	15 360	-16,4	106 732	93 697	-12,2	5,8	6,1
*****	1 943	1 690	-13,0	2 316	1 881	-18,8	14 397	13 583	-5,7	6,2	7,2
****	9 167	7 921	-13,6	11 502	10 076	-12,4	67 216	60 947	-9,3	5,8	6,0
***	3 773	2 800	-25,8	4 436	3 266	-26,4	24 372	17 575	-27,9	5,5	5,4
**	73	117	60,3	127	137	7,9	747	1 592	113,1	5,9	11,6
Apartamentos Turísticos	...	...	...	...	...	...	...	...	...	...	...
*****	103	67	-35,0	119	85	-28,6	820	708	-13,7	6,9	8,3
****	738	472	-36,0	879	577	-34,4	4 605	3 448	-25,1	5,2	6,0
***	196	143	-27,0	234	167	-28,6	1 605	1 236	-23,0	6,9	7,4
**	...	...	...	...	...	...	...	...	...	...	...
Aldeamentos Turísticos	332	161	-51,5	443	192	-56,7	2 799	1 510	-46,1	6,3	7,9
*****	332	161	-51,5	443	192	-56,7	2 799	1 510	-46,1	6,3	7,9
Pousadas	...	...	...	...	...	...	...	...	...	...	...
Estalagens	3 407	3 185	-6,5	3 798	3 534	-7,0	13 885	12 633	-9,0	3,7	3,6
*****	1 596	1 498	-6,1	1 870	1 720	-8,0	7 492	6 565	-12,4	4,0	3,8
****	1 811	1 687	-6,8	1 928	1 814	-5,9	6 393	6 068	-5,1	3,3	3,3
Pensões	3 474	3 624	4,3	3 903	4 049	3,7	17 616	18 659	5,9	4,5	4,6
Albergarias	916	725	-20,9	1 039	804	-22,6	5 428	4 501	-17,1	5,2	5,6
1ª Categoria	525	846	61,1	696	1 016	46,0	3 408	5 435	59,5	4,9	5,3
2ª Categoria	1 913	1 894	-1,0	2 035	2 061	1,3	7 505	7 836	4,4	3,7	3,8
3ª Categoria	120	159	32,5	133	168	26,3	1 275	887	-30,4	9,6	5,3

<sup>1</sup> Inclui os hóspedes que transitaram do mês anterior.

**Hóspedes Entrados, Total de Hóspedes, Dormidas e Estada Média, segundo a Categoria dos Estabelecimentos**  
**Valores Acumulados**

*Registered Guests, Total Guests, Nights and Average Length of Stay, by Type of Establishments - Cumulated Values*

Categoria dos Estabelecimentos	Acumulado										
	Hóspedes Entrados			Hóspedes <sup>1</sup>			Dormidas			Estada Média	
	2009	2010	Var. %	2009	2010	Var. %	2009	2010	Var. %	2009	2010
<b>Total</b>	<b>911 345</b>	<b>840 514</b>	<b>-7,8</b>	<b>1 058 410</b>	<b>976 359</b>	<b>-7,8</b>	<b>5 496 926</b>	<b>4 993 525</b>	<b>-9,2</b>	<b>5,2</b>	<b>5,1</b>
Hotéis	525 122	493 185	-6,1	601 764	567 350	-5,7	2 963 502	2 733 423	-7,8	4,9	4,8
*****	139 991	146 868	4,9	157 715	165 444	4,9	789 241	785 103	-0,5	5,0	4,7
****	317 576	285 987	-9,9	368 456	334 659	-9,2	1 872 697	1 682 431	-10,2	5,1	5,0
***	64 810	56 700	-12,5	72 550	63 366	-12,7	291 535	253 014	-13,2	4,0	4,0
**	2 745	2 552	-7,0	3 043	2 721	-10,6	10 029	8 716	-13,1	3,3	3,2
*	-	1 078	-	-	1 160	-	-	4 159	-	-	3,6
Hotéis-Apartamentos	237 425	217 072	-8,6	288 584	262 544	-9,0	1 776 765	1 591 681	-10,4	6,2	6,1
*****	30 080	27 572	-8,3	33 729	30 706	-9,0	226 258	208 136	-8,0	6,7	6,8
****	145 966	134 451	-7,9	179 895	165 648	-7,9	1 130 389	1 025 310	-9,3	6,3	6,2
***	60 640	54 401	-10,3	73 889	65 045	-12,0	414 434	349 478	-15,7	5,6	5,4
**	739	648	-12,3	1 071	1 145	6,9	5 684	8 757	54,1	5,3	7,6
Apartamentos Turísticos	...	...	...	...	...	...	...	...	...	...	...
*****	1 058	928	-12,3	1 334	1 142	-14,4	9 497	8 584	-9,6	7,1	7,5
****	9 203	8 675	-5,7	11 096	10 639	-4,1	63 547	63 477	-0,1	5,7	6,0
***	2 586	2 011	-22,2	3 084	2 381	-22,8	20 567	15 720	-23,6	6,7	6,6
**	...	...	...	...	...	...	...	...	...	...	...
Aldeamentos Turísticos	7 449	6 266	-15,9	9 499	7 533	-20,7	64 142	54 637	-14,8	6,8	7,3
*****	7 449	6 266	-15,9	9 499	7 533	-20,7	64 142	54 637	-14,8	6,8	7,3
Pousadas	...	...	...	...	...	...	...	...	...	...	...
Estalagens	59 856	52 271	-12,7	66 223	58 053	-12,3	270 189	238 964	-11,6	4,1	4,1
*****	26 006	21 844	-16,0	30 065	25 600	-14,9	146 745	125 028	-14,8	4,9	4,9
****	33 850	30 427	-10,1	36 158	32 453	-10,2	123 444	113 936	-7,7	3,4	3,5
Pensões	65 132	57 391	-11,9	73 011	63 821	-12,6	313 461	275 117	-12,2	4,3	4,3
Albergarias	14 876	11 382	-23,5	17 324	13 495	-22,1	92 804	76 023	-18,1	5,4	5,6
1ª Categoria	11 433	10 721	-6,2	13 675	12 579	-8,0	76 758	68 730	-10,5	5,6	5,5
2ª Categoria	36 347	32 509	-10,6	39 437	34 786	-11,8	131 813	113 273	-14,1	3,3	3,3
3ª Categoria	2 476	2 779	12,2	2 575	2 961	15,0	12 086	17 091	41,4	4,7	5,8

<sup>1</sup> Inclui os hóspedes que transitaram do mês anterior.



## Hóspedes Entrados, por Países de Residência Habitual segundo a Categoria dos Estabelecimentos (continua)

Registered Guests, by Type of Establishments and Country of Residence (to be continued)

Janeiro 2010

Países de Residência Habitual	Total Geral	Hotéis					Hotéis-Apartamentos				
		Total	*****	****	***	**	Total	*****	****	***	**
<b>Total Mensal</b>	<b>44 960</b>	<b>25 546</b>	<b>7 851</b>	<b>14 690</b>	<b>2 820</b>	<b>185</b>	<b>11 968</b>	<b>1 571</b>	<b>7 500</b>	<b>2 872</b>	<b>25</b>
Portugal	12 588	8 486	3 659	3 767	949	111	1 972	84	1 262	601	25
Estrangeiro	32 372	17 060	4 192	10 923	1 871	74	9 996	1 487	6 238	2 271	-
<b>Europa</b>	<b>44 092</b>	<b>25 030</b>	<b>7 708</b>	<b>14 419</b>	<b>2 725</b>	<b>178</b>	<b>11 783</b>	<b>1 561</b>	<b>7 426</b>	<b>2 771</b>	<b>25</b>
UE-27	42 060	24 055	7 275	14 078	2 525	177	10 939	1 496	6 800	2 618	25
Portugal	12 588	8 486	3 659	3 767	949	111	1 972	84	1 262	601	25
Alemanha	7 056	4 259	769	3 121	366	3	1 746	34	1 517	195	-
Áustria	519	257	64	179	14	-	138	6	124	8	-
Bélgica	384	211	26	180	5	-	100	8	66	26	-
Dinamarca	2 160	1 139	65	849	179	46	684	9	234	441	-
Espanha	1 214	810	390	349	66	5	192	28	106	58	-
Estónia	65	38	4	32	2	-	23	-	8	15	-
Finlândia	1 797	895	73	713	109	-	659	89	359	211	-
França	1 766	867	242	456	159	10	448	3	250	195	-
Hungria	215	147	21	66	60	-	41	3	33	5	-
Irlanda	509	396	92	285	19	-	70	22	40	8	-
Itália	344	209	69	118	22	-	74	4	60	10	-
Luxemburgo	68	41	10	31	-	-	19	-	16	3	-
Países Baixos	1 132	595	80	408	107	-	248	19	169	60	-
Polónia	928	565	28	525	12	-	303	76	24	203	-
Reino Unido	9 319	4 342	1 275	2 734	332	1	3 600	1 086	2 081	433	-
República Checa	149	67	13	46	8	-	26	-	19	7	-
Roménia	45	26	1	23	2	-	10	-	8	2	-
Suécia	1 673	631	375	152	103	1	551	25	395	131	-
Outros países da UE-27	129	74	19	44	11	-	35	-	29	6	-
Outros Países da Europa dos quais:	2 032	975	433	341	200	1	844	65	626	153	-
Noruega	846	340	186	28	126	-	474	36	307	131	-
Rússia	504	279	184	74	20	1	191	19	162	10	-
Suíça	537	276	39	191	46	-	134	-	128	6	-
<b>África</b>	<b>59</b>	<b>30</b>	<b>18</b>	<b>9</b>	<b>1</b>	<b>2</b>	<b>14</b>	<b>-</b>	<b>14</b>	<b>-</b>	<b>-</b>
<b>América dos quais:</b>	<b>584</b>	<b>388</b>	<b>95</b>	<b>217</b>	<b>71</b>	<b>5</b>	<b>77</b>	<b>9</b>	<b>46</b>	<b>22</b>	<b>-</b>
Brasil	217	151	20	79	51	1	20	6	5	9	-
Canadá	75	48	9	33	6	-	19	-	14	5	-
E.U.A	149	79	51	22	6	-	26	3	20	3	-
<b>Ásia</b>	<b>195</b>	<b>81</b>	<b>28</b>	<b>36</b>	<b>17</b>	<b>-</b>	<b>90</b>	<b>1</b>	<b>10</b>	<b>79</b>	<b>-</b>
<b>Oceânia</b>	<b>30</b>	<b>17</b>	<b>2</b>	<b>9</b>	<b>6</b>	<b>-</b>	<b>4</b>	<b>-</b>	<b>4</b>	<b>-</b>	<b>-</b>

## Hóspedes Entrados, por Países de Residência Habitual segundo a Categoria dos Estabelecimentos (continuação)

Registered Guests, by Type of Establishments and Country of Residence (continued)

Janeiro 2010

Países de Residência Habitual	Apartamentos Turísticos			Aldeamentos Turísticos	Estalagens			Pensões				
	*****	****	***	Total <sup>1</sup>	Total	*****	****	Total	Albergarias	1ª	2ª	3ª
<b>Total Mensal</b>	<b>104</b>	<b>573</b>	<b>143</b>	<b>571</b>	<b>2 780</b>	<b>1 503</b>	<b>1 277</b>	<b>3 096</b>	<b>717</b>	<b>434</b>	<b>1 812</b>	<b>133</b>
Portugal	31	186	34	-	750	189	561	1 088	160	161	732	35
Estrangeiro	73	387	109	571	2 030	1 314	716	2 008	557	273	1 080	98
<b>Europa</b>	<b>101</b>	<b>569</b>	<b>135</b>	<b>571</b>	<b>2 742</b>	<b>1 485</b>	<b>1 257</b>	<b>2 984</b>	<b>700</b>	<b>425</b>	<b>1 729</b>	<b>130</b>
UE-27	101	550	133	571	2 598	1 387	1 211	2 938	684	414	1 713	127
Portugal	31	186	34	-	750	189	561	1 088	160	161	732	35
Alemanha	9	39	8	2	452	257	195	519	155	105	236	23
Áustria	2	12	2	-	52	29	23	56	19	11	22	4
Bélgica	-	5	2	-	28	20	8	38	4	-	28	6
Dinamarca	41	23	6	-	36	21	15	169	27	20	120	2
Espanha	4	10	17	-	95	34	61	80	24	5	42	9
Estónia	-	-	-	-	-	-	-	4	-	-	4	-
Finlândia	-	104	33	-	25	17	8	75	6	12	56	1
França	-	4	5	-	139	60	79	279	34	23	195	27
Hungria	-	6	-	-	7	7	-	14	2	-	12	-
Irlanda	-	2	-	-	10	8	2	31	14	1	11	5
Itália	3	-	-	-	27	15	12	29	4	5	18	2
Luxemburgo	-	-	-	-	8	8	-	-	-	-	-	-
Países Baixos	9	86	-	-	114	48	66	76	20	2	53	1
Polónia	-	2	-	-	11	1	10	47	4	-	36	7
Reino Unido	2	36	22	569	404	270	134	338	197	49	92	-
República Checa	-	-	-	-	10	1	9	46	2	10	29	5
Roménia	-	-	-	-	4	2	2	5	-	-	5	-
Suécia	-	33	4	-	421	398	23	33	12	10	11	-
Outros países da UE-27	-	2	-	-	5	2	3	11	-	-	11	-
Outros Países da Europa dos quais:	-	19	2	-	144	98	46	46	16	11	16	3
Noruega	-	5	-	-	21	6	15	6	1	-	3	2
Rússia	-	9	-	-	17	17	-	6	-	-	5	1
Suíça	-	3	2	-	93	68	25	29	11	10	8	-
<b>África</b>	<b>1</b>	<b>-</b>	<b>5</b>	<b>-</b>	<b>2</b>	<b>1</b>	<b>1</b>	<b>7</b>	<b>3</b>	<b>-</b>	<b>4</b>	<b>-</b>
<b>América dos quais:</b>	<b>2</b>	<b>4</b>	<b>3</b>	<b>-</b>	<b>26</b>	<b>12</b>	<b>14</b>	<b>82</b>	<b>13</b>	<b>9</b>	<b>57</b>	<b>3</b>
Brasil	-	1	-	-	5	1	4	40	2	7	30	1
Canadá	-	1	-	-	-	-	-	7	2	-	5	-
E.U.A	-	2	-	-	18	11	7	24	9	2	11	2
<b>Ásia</b>	<b>-</b>	<b>-</b>	<b>-</b>	<b>-</b>	<b>5</b>	<b>1</b>	<b>4</b>	<b>19</b>	<b>1</b>	<b>-</b>	<b>18</b>	<b>-</b>
<b>Oceânia</b>	<b>-</b>	<b>-</b>	<b>-</b>	<b>-</b>	<b>5</b>	<b>4</b>	<b>1</b>	<b>4</b>	<b>-</b>	<b>-</b>	<b>4</b>	<b>-</b>

NOTA: Os dados relativos aos apartamentos turísticos (\*\* e total) e pousadas não constam deste quadro de modo a salvaguardar o segredo estatístico.

1) Existe um único aldeamento turístico na RAM com a categoria de cinco estrelas.

## Hóspedes Entrados, por Países de Residência Habitual segundo a Categoria dos Estabelecimentos (continua)

Registered Guests, by Type of Establishments and Country of Residence (to be continued)

Fevereiro 2010

Países de Residência Habitual	Total Geral	Hotéis					Hotéis-Apartamentos				
		Total	*****	****	***	**	Total	*****	****	***	**
<b>Total Mensal</b>	<b>56 701</b>	<b>31 530</b>	<b>9 571</b>	<b>18 500</b>	<b>3 220</b>	<b>239</b>	<b>15 620</b>	<b>1 949</b>	<b>9 750</b>	<b>3 861</b>	<b>60</b>
Portugal	14 752	9 308	3 425	4 611	1 131	141	2 753	171	1 570	997	15
Estrangeiro	41 949	22 222	6 146	13 889	2 089	98	12 867	1 778	8 180	2 864	45
<b>Europa</b>	<b>55 685</b>	<b>30 872</b>	<b>9 346</b>	<b>18 122</b>	<b>3 167</b>	<b>237</b>	<b>15 375</b>	<b>1 925</b>	<b>9 637</b>	<b>3 758</b>	<b>55</b>
UE-27	53 531	30 037	8 945	17 827	3 028	237	14 471	1 852	8 974	3 590	55
Portugal	14 752	9 308	3 425	4 611	1 131	141	2 753	171	1 570	997	15
Alemanha	10 156	5 678	912	4 315	450	1	2 866	135	2 426	305	-
Áustria	833	475	97	342	35	1	242	9	215	18	-
Bélgica	405	241	104	124	13	-	117	10	86	21	-
Dinamarca	2 283	1 174	100	921	152	1	771	5	342	424	-
Espanha	881	627	281	280	66	-	146	17	85	44	-
Estónia	228	120	41	73	6	-	55	-	41	14	-
Finlândia	2 744	1 532	173	1 143	168	48	972	149	498	325	-
França	2 803	1 342	294	773	251	24	774	7	419	308	40
Hungria	83	28	5	11	12	-	35	6	10	19	-
Irlanda	567	451	152	260	39	-	88	22	45	21	-
Itália	260	137	42	85	8	2	63	8	40	15	-
Luxemburgo	112	64	29	33	2	-	37	2	16	19	-
Países Baixos	1 905	1 037	111	744	164	18	451	19	269	163	-
Polónia	936	512	44	451	17	-	320	82	36	202	-
Reino Unido	12 546	6 372	2 716	3 303	353	-	4 198	1 181	2 603	414	-
República Checa	134	67	21	30	16	-	23	2	13	8	-
Roménia	35	23	-	18	5	-	8	-	5	3	-
Suécia	1 585	678	368	182	128	-	510	27	240	243	-
Outros países da UE-27	283	171	30	128	12	1	42	-	15	27	-
Outros Países da Europa dos quais:	2 154	835	401	295	139	-	904	73	663	168	-
Noruega	770	238	133	30	75	-	443	32	263	148	-
Rússia	304	171	166	4	1	-	114	30	79	5	-
Suíça	990	390	80	252	58	-	312	-	304	8	-
<b>África</b>	<b>54</b>	<b>25</b>	<b>13</b>	<b>11</b>	<b>1</b>	<b>-</b>	<b>7</b>	<b>2</b>	<b>5</b>	<b>-</b>	<b>-</b>
<b>América dos quais:</b>	<b>714</b>	<b>515</b>	<b>147</b>	<b>330</b>	<b>36</b>	<b>2</b>	<b>134</b>	<b>10</b>	<b>64</b>	<b>55</b>	<b>5</b>
Brasil	161	120	72	42	6	-	25	-	18	7	-
Canadá	118	51	11	24	16	-	55	2	30	18	5
E.U.A.	343	274	52	211	11	-	46	8	12	26	-
<b>Ásia</b>	<b>207</b>	<b>96</b>	<b>55</b>	<b>29</b>	<b>12</b>	<b>-</b>	<b>95</b>	<b>10</b>	<b>38</b>	<b>47</b>	<b>-</b>
<b>Oceânia</b>	<b>41</b>	<b>22</b>	<b>10</b>	<b>8</b>	<b>4</b>	<b>-</b>	<b>9</b>	<b>2</b>	<b>6</b>	<b>1</b>	<b>-</b>

Hóspedes Entrados, por Países de Residência Habitual segundo a Categoria dos Estabelecimentos (continuação)

Registered Guests, by Type of Establishments and Country of Residence (continued)

Fevereiro 2010

Países de Residência Habitual	Apartamentos Turísticos			Aldeamentos Turísticos	Estalagens			Pensões				
	*****	****	***	Total <sup>1</sup>	Total	*****	****	Total	Albergarias	1ª	2ª	3ª
<b>Total Mensal</b>	<b>69</b>	<b>624</b>	<b>166</b>	<b>594</b>	<b>4 222</b>	<b>1 970</b>	<b>2 252</b>	<b>3 719</b>	<b>833</b>	<b>754</b>	<b>1 976</b>	<b>156</b>
Portugal	8	110	31	-	1 285	269	1 016	1 222	168	188	826	40
Estrangeiro	61	514	135	594	2 937	1 701	1 236	2 497	665	566	1 150	116
<b>Europa</b>	<b>66</b>	<b>608</b>	<b>166</b>	<b>594</b>	<b>4 202</b>	<b>1 955</b>	<b>2 247</b>	<b>3 645</b>	<b>817</b>	<b>735</b>	<b>1 940</b>	<b>153</b>
UE-27	66	535	156	594	3 971	1 840	2 131	3 544	797	709	1 886	152
Portugal	8	110	31	-	1 285	269	1 016	1 222	168	188	826	40
Alemanha	19	85	16	-	719	349	370	747	192	296	238	21
Áustria	-	7	2	-	36	30	6	68	29	14	25	-
Bélgica	-	-	-	2	27	14	13	18	8	2	8	-
Dinamarca	29	63	13	-	64	22	42	128	31	17	79	1
Espanha	-	6	-	-	43	20	23	55	8	6	41	-
Estónia	-	-	-	-	-	-	-	53	-	1	10	42
Finlândia	-	56	50	-	58	15	43	74	8	6	57	3
França	-	1	25	1	261	121	140	379	77	24	247	31
Hungria	-	-	-	3	10	-	10	7	2	-	5	-
Irlanda	1	2	-	-	5	5	-	20	4	-	16	-
Itália	2	-	-	-	19	5	14	39	8	6	25	-
Luxemburgo	-	-	-	-	5	4	1	6	-	6	-	-
Países Baixos	4	54	-	-	200	84	116	151	41	26	82	2
Polónia	-	43	2	-	23	7	16	36	-	14	22	-
Reino Unido	3	49	11	588	837	561	276	470	207	100	159	4
República Checa	-	-	-	-	16	8	8	28	5	-	23	-
Roménia	-	-	-	-	-	-	-	4	-	-	4	-
Suécia	-	2	6	-	358	322	36	31	9	3	13	6
Outros países da UE-27	-	57	-	-	5	4	1	8	-	-	6	2
Outros Países da Europa dos quais:	-	73	10	-	231	115	116	101	20	26	54	1
Noruega	-	20	10	-	43	11	32	16	6	2	8	-
Rússia	-	2	-	-	7	2	5	10	-	3	7	-
Suíça	-	51	-	-	169	101	68	68	13	20	34	1
<b>África</b>	-	10	-	-	-	-	-	12	1	8	3	-
<b>América</b>	<b>2</b>	<b>4</b>	<b>-</b>	<b>-</b>	<b>16</b>	<b>13</b>	<b>3</b>	<b>43</b>	<b>12</b>	<b>9</b>	<b>19</b>	<b>3</b>
dos quais:												
Brasil	-	1	-	-	2	2	-	13	3	7	3	-
Canadá	-	2	-	-	2	2	-	8	6	-	2	-
E.U.A.	-	1	-	-	9	8	1	13	2	1	10	-
<b>Ásia</b>	<b>1</b>	<b>2</b>	<b>-</b>	<b>-</b>	<b>4</b>	<b>2</b>	<b>2</b>	<b>9</b>	<b>1</b>	<b>2</b>	<b>6</b>	<b>-</b>
<b>Oceânia</b>	<b>-</b>	<b>-</b>	<b>-</b>	<b>-</b>	<b>-</b>	<b>-</b>	<b>-</b>	<b>10</b>	<b>2</b>	<b>-</b>	<b>8</b>	<b>-</b>

NOTA: Os dados relativos aos apartamentos turísticos (\*\* e total) e pousadas não constam deste quadro de modo a salvaguardar o segredo estatístico.

1) Existe um único aldeamento turístico na RAM com a categoria de cinco estrelas.

Hóspedes Entrados, por Países de Residência Habitual segundo a Categoria dos Estabelecimentos (continua)

Registered Guests, by Type of Establishments and Country of Residence (to be continued)

Março 2010

Países de Residência Habitual	Total Geral	Hotéis						Hotéis-Apartamentos				
		Total	*****	****	***	**	*	Total	*****	****	***	**
<b>Total Mensal</b>	<b>66 608</b>	<b>37 077</b>	<b>9 240</b>	<b>23 435</b>	<b>4 233</b>	<b>150</b>	<b>19</b>	<b>18 814</b>	<b>2 806</b>	<b>11 412</b>	<b>4 556</b>	<b>40</b>
Portugal	14 758	9 062	3 402	3 886	1 661	113	-	3 261	217	2 039	995	10
Estrangeiro	51 850	28 015	5 838	19 549	2 572	37	19	15 553	2 589	9 373	3 561	30
<b>Europa</b>	<b>65 719</b>	<b>36 602</b>	<b>9 008</b>	<b>23 240</b>	<b>4 185</b>	<b>150</b>	<b>19</b>	<b>18 554</b>	<b>2 779</b>	<b>11 301</b>	<b>4 434</b>	<b>40</b>
UE-27	63 269	35 564	8 562	22 802	4 032	150	18	17 609	2 680	10 656	4 233	40
Portugal	14 758	9 062	3 402	3 886	1 661	113	-	3 261	217	2 039	995	10
Alemanha	14 048	8 545	989	6 779	766	2	9	2 971	178	2 508	285	-
Áustria	1 788	1 103	126	906	70	1	-	422	16	292	114	-
Bélgica	366	158	25	122	11	-	-	120	-	84	36	-
Dinamarca	3 449	1 824	108	1 575	141	-	-	1 255	34	433	788	-
Espanha	1 133	685	255	367	63	-	-	243	80	103	60	-
Estónia	728	331	52	247	32	-	-	264	-	103	161	-
Finlândia	4 358	2 268	256	1 755	234	23	-	1 809	269	1 146	394	-
França	3 064	1 591	417	861	303	10	-	668	29	306	303	30
Hungria	161	113	7	104	2	-	-	30	-	22	8	-
Irlanda	562	430	100	307	23	-	-	58	14	35	9	-
Itália	384	272	51	215	6	-	-	77	6	54	17	-
Luxemburgo	159	89	26	60	1	-	2	56	-	33	23	-
Países Baixos	2 013	1 152	197	785	170	-	-	411	14	280	117	-
Polónia	985	631	33	582	16	-	-	318	73	36	209	-
Reino Unido	13 214	6 236	2 026	3 865	340	-	5	4 851	1 683	2 759	409	-
República Checa	190	87	4	55	28	-	-	42	4	27	11	-
Roménia	20	11	9	1	1	-	-	4	-	4	-	-
Suécia	1 666	821	442	247	130	-	2	715	63	366	286	-
Outros países da UE-27	223	155	37	83	34	1	-	34	-	26	8	-
Outros Países da Europa dos quais:	2 450	1 038	446	438	153	-	1	945	99	645	201	-
Noruega	912	332	176	72	83	-	1	477	64	261	152	-
Rússia	290	189	151	30	8	-	-	80	13	46	21	-
Suíça	1 130	473	109	308	56	-	-	345	6	314	25	-
<b>África</b>	<b>52</b>	<b>29</b>	<b>15</b>	<b>13</b>	<b>1</b>	<b>-</b>	<b>-</b>	<b>11</b>	<b>11</b>	<b>-</b>	<b>-</b>	<b>-</b>
<b>América</b>	<b>589</b>	<b>309</b>	<b>132</b>	<b>142</b>	<b>35</b>	<b>-</b>	<b>-</b>	<b>156</b>	<b>9</b>	<b>85</b>	<b>62</b>	<b>-</b>
dos quais:												
Brasil	143	85	34	32	19	-	-	20	-	15	5	-
Canadá	98	43	7	29	7	-	-	46	2	31	13	-
E.U.A.	277	124	84	34	6	-	-	85	7	36	42	-
<b>Ásia</b>	<b>188</b>	<b>92</b>	<b>68</b>	<b>13</b>	<b>11</b>	<b>-</b>	<b>-</b>	<b>85</b>	<b>7</b>	<b>18</b>	<b>60</b>	<b>-</b>
<b>Oceânia</b>	<b>60</b>	<b>45</b>	<b>17</b>	<b>27</b>	<b>1</b>	<b>-</b>	<b>-</b>	<b>8</b>	<b>-</b>	<b>8</b>	<b>-</b>	<b>-</b>

## Hóspedes Entrados, por Países de Residência Habitual segundo a Categoria dos Estabelecimentos (continuação)

Registered Guests, by Type of Establishments and Country of Residence (continued)

Março 2010

Países de Residência Habitual	Apartamentos Turísticos			Aldeamentos Turísticos	Estalagens			Pensões				
	*****	****	***	Total <sup>1</sup>	Total	*****	****	Total	Albergarias	1ª	2ª	3ª
<b>Total Mensal</b>	<b>97</b>	<b>774</b>	<b>186</b>	<b>712</b>	<b>4 210</b>	<b>1 902</b>	<b>2 308</b>	<b>4 589</b>	<b>910</b>	<b>993</b>	<b>2 446</b>	<b>240</b>
Portugal	30	235	61	-	716	107	609	1 387	133	206	1 005	43
Estrangeiro	67	539	125	712	3 494	1 795	1 699	3 202	777	787	1 441	197
<b>Europa</b>	<b>97</b>	<b>757</b>	<b>184</b>	<b>712</b>	<b>4 153</b>	<b>1 872</b>	<b>2 281</b>	<b>4 512</b>	<b>895</b>	<b>989</b>	<b>2 389</b>	<b>239</b>
UE-27	97	719	177	712	3 841	1 729	2 112	4 404	872	952	2 344	236
Portugal	30	235	61	-	716	107	609	1 387	133	206	1 005	43
Alemanha	18	81	5	-	1 285	621	664	1 118	239	400	395	84
Áustria	-	21	-	-	148	93	55	88	40	26	22	-
Bélgica	-	5	-	-	42	24	18	39	12	4	21	2
Dinamarca	33	50	13	-	103	19	84	140	27	29	78	6
Espanha	-	21	4	-	51	24	27	129	19	29	80	1
Estónia	-	30	-	-	5	5	-	98	-	31	4	63
Finlândia	3	80	62	-	36	13	23	100	5	21	72	2
França	-	14	11	-	337	167	170	380	80	35	240	25
Hungria	-	1	-	-	4	2	2	13	6	-	7	-
Irlanda	1	2	-	-	21	13	8	50	7	2	41	-
Itália	3	2	-	-	16	12	4	14	5	-	9	-
Luxemburgo	-	-	-	-	12	6	6	2	-	1	1	-
Países Baixos	8	94	-	-	191	84	107	153	47	18	88	-
Polónia	-	1	-	-	18	4	14	17	-	3	11	3
Reino Unido	-	62	19	712	745	474	271	582	242	132	205	3
República Checa	-	3	-	-	9	7	2	47	4	2	41	-
Roménia	-	1	-	-	1	1	-	3	-	-	3	-
Suécia	1	14	2	-	94	46	48	19	3	5	11	-
Outros países da UE-27	-	2	-	-	7	7	-	25	3	8	10	4
Outros Países da Europa dos quais:	-	38	7	-	312	143	169	108	23	37	45	3
Noruega	-	16	1	-	55	7	48	31	14	2	12	3
Rússia	-	4	4	-	4	2	2	9	-	9	-	-
Suíça	-	14	2	-	230	133	97	64	9	23	32	-
<b>África</b>	-	2	-	-	4	2	2	6	-	-	6	-
<b>América</b>	-	14	1	-	41	26	15	67	15	4	47	1
dos quais:												
Brasil	-	6	-	-	15	15	-	16	3	2	10	1
Canadá	-	-	1	-	1	1	-	7	5	-	2	-
E.U.A.	-	7	-	-	23	8	15	38	7	2	29	-
<b>Ásia</b>	-	1	1	-	7	1	6	2	-	-	2	-
<b>Oceânia</b>	-	-	-	-	5	1	4	2	-	-	2	-

NOTA: Os dados relativos aos apartamentos turísticos (\*\* e total) e pousadas não constam deste quadro de modo a salvaguardar o segredo estatístico.

1) Existe um único aldeamento turístico na RAM com a categoria de cinco estrelas.

## Hóspedes Entrados, por Países de Residência Habitual segundo a Categoria dos Estabelecimentos (continua)

Registered Guests, by Type of Establishments and Country of Residence (to be continued)

Abril 2010

Países de Residência Habitual	Total Geral	Hotéis						Hotéis-Apartamentos				
		Total	*****	****	***	**	*	Total	*****	****	***	**
<b>Total Mensal</b>	<b>79 255</b>	<b>46 670</b>	<b>12 950</b>	<b>27 615</b>	<b>5 648</b>	<b>369</b>	<b>88</b>	<b>19 894</b>	<b>2 223</b>	<b>11 529</b>	<b>6 077</b>	<b>65</b>
Portugal	23 096	15 735	6 388	6 615	2 423	284	25	4 132	348	2 190	1 569	25
Estrangeiro	56 159	30 935	6 562	21 000	3 225	85	63	15 762	1 875	9 339	4 508	40
<b>Europa</b>	<b>78 184</b>	<b>46 018</b>	<b>12 691</b>	<b>27 304</b>	<b>5 570</b>	<b>367</b>	<b>86</b>	<b>19 707</b>	<b>2 198</b>	<b>11 455</b>	<b>5 989</b>	<b>65</b>
UE-27	75 330	44 828	12 171	26 814	5 395	367	81	18 612	2 137	10 581	5 829	65
Portugal	23 096	15 735	6 388	6 615	2 423	284	25	4 132	348	2 190	1 569	25
Alemanha	13 482	7 736	1 191	5 924	587	-	34	3 325	209	2 759	357	-
Áustria	3 386	2 039	220	1 722	97	-	-	960	4	545	411	-
Bélgica	1 648	811	92	640	76	-	3	388	15	271	102	-
Dinamarca	1 759	972	45	778	103	45	1	557	12	147	398	-
Espanha	866	549	250	241	50	8	-	165	27	98	40	-
Estónia	1 021	639	21	594	24	-	-	154	10	107	37	-
Finlândia	2 829	1 438	199	1 045	184	10	-	1 250	210	622	418	-
França	8 626	4 534	483	3 142	892	14	3	2 118	62	832	1 184	40
Hungria	64	26	14	8	4	-	-	25	8	9	8	-
Irlanda	402	330	93	198	39	-	-	42	8	19	15	-
Itália	598	414	68	306	38	-	2	125	12	39	74	-
Luxemburgo	140	47	24	21	2	-	-	81	1	27	53	-
Países Baixos	3 071	1 706	163	1 324	217	-	2	621	48	344	229	-
Polónia	651	392	21	365	6	-	-	222	37	49	136	-
Reino Unido	11 367	6 212	2 419	3 347	438	-	8	3 650	1 072	2 146	432	-
República Checa	528	255	13	183	59	-	-	194	8	108	78	-
Roménia	40	23	12	8	3	-	-	10	4	5	1	-
Suécia	1 335	690	378	173	132	4	3	508	33	213	262	-
Outros países da UE-27	421	280	77	180	21	2	-	85	9	51	25	-
Outros Países da Europa dos quais:	2 854	1 190	520	490	175	-	5	1 095	61	874	160	-
Noruega	623	276	158	37	81	-	-	298	32	175	91	-
Rússia	319	166	108	34	24	-	-	125	6	101	18	-
Suíça	1 735	703	235	401	67	-	-	602	8	545	49	-
<b>África</b>	<b>90</b>	<b>61</b>	<b>24</b>	<b>35</b>	<b>2</b>	<b>-</b>	<b>-</b>	<b>7</b>	<b>1</b>	<b>6</b>	<b>-</b>	<b>-</b>
<b>América</b>	<b>739</b>	<b>481</b>	<b>193</b>	<b>238</b>	<b>47</b>	<b>2</b>	<b>1</b>	<b>126</b>	<b>21</b>	<b>57</b>	<b>48</b>	<b>-</b>
dos quais:												
Brasil	218	143	76	58	7	2	-	30	3	10	17	-
Canadá	130	68	17	41	10	-	-	31	7	18	6	-
E.U.A.	275	179	83	78	17	-	1	60	11	25	24	-
<b>Ásia</b>	<b>185</b>	<b>85</b>	<b>29</b>	<b>32</b>	<b>23</b>	<b>-</b>	<b>1</b>	<b>47</b>	<b>1</b>	<b>9</b>	<b>37</b>	<b>-</b>
<b>Oceânia</b>	<b>57</b>	<b>25</b>	<b>13</b>	<b>6</b>	<b>6</b>	<b>-</b>	<b>-</b>	<b>7</b>	<b>2</b>	<b>2</b>	<b>3</b>	<b>-</b>

## Hóspedes Entrados, por Países de Residência Habitual segundo a Categoria dos Estabelecimentos (continuação)

Registered Guests, by Type of Establishments and Country of Residence (continued)

Abril 2010

Países de Residência Habitual	Apartamentos Turísticos			Aldeamentos Turísticos	Estalagens			Pensões				
	*****	****	***	Total <sup>1</sup>	Total	*****	****	Total	Albergarias	1ª	2ª	3ª
<b>Total Mensal</b>	<b>102</b>	<b>883</b>	<b>319</b>	<b>393</b>	<b>5 109</b>	<b>2 045</b>	<b>3 064</b>	<b>5 577</b>	<b>1 114</b>	<b>953</b>	<b>3 215</b>	<b>295</b>
Portugal	35	304	137	-	1 325	275	1 050	1 387	187	201	962	37
Estrangeiro	67	579	182	393	3 784	1 770	2 014	4 190	927	752	2 253	258
<b>Europa</b>	<b>95</b>	<b>853</b>	<b>315</b>	<b>391</b>	<b>5 021</b>	<b>1 981</b>	<b>3 040</b>	<b>5 480</b>	<b>1 086</b>	<b>929</b>	<b>3 174</b>	<b>291</b>
UE-27	92	843	313	391	4 637	1 797	2 840	5 312	1 029	878	3 122	283
Portugal	35	304	137	-	1 325	275	1 050	1 387	187	201	962	37
Alemanha	22	64	19	-	1 167	554	613	1 100	239	312	492	57
Áustria	-	14	-	-	211	109	102	160	72	52	29	7
Bélgica	-	14	3	-	201	73	128	211	40	29	136	6
Dinamarca	17	24	18	-	38	13	25	89	33	10	46	-
Espanha	-	40	11	-	35	19	16	57	14	4	39	-
Estónia	-	11	-	-	6	6	-	211	-	47	105	59
Finlândia	-	33	36	-	20	8	12	52	7	2	42	1
França	-	57	59	4	635	211	424	1 138	86	61	892	99
Hungria	-	-	-	-	3	-	3	10	4	-	6	-
Irlanda	-	2	-	-	17	9	8	11	3	1	7	-
Itália	3	7	-	-	15	10	5	34	15	1	18	-
Luxemburgo	-	-	-	-	10	10	-	2	-	2	-	-
Países Baixos	2	195	-	-	278	90	188	242	115	43	83	1
Polónia	-	3	2	-	11	-	11	17	2	-	12	3
Reino Unido	10	53	11	385	555	380	175	466	205	86	171	4
República Checa	2	1	-	-	16	8	8	60	-	11	47	2
Roménia	-	-	-	-	5	4	1	2	-	-	2	-
Suécia	1	20	13	2	84	15	69	17	5	2	8	2
Outros países da UE-27	-	1	4	-	5	3	2	46	2	14	25	5
Outros Países da Europa dos quais:	3	10	2	-	384	184	200	168	57	51	52	8
Noruega	-	-	-	-	25	8	17	24	14	4	4	2
Rússia	-	-	-	-	22	22	-	6	-	3	3	-
Suíça	3	10	2	-	280	148	132	133	43	40	44	6
<b>África</b>	-	2	-	-	1	-	1	19	3	8	6	2
<b>América</b>	<b>7</b>	<b>8</b>	<b>4</b>	<b>2</b>	<b>54</b>	<b>38</b>	<b>16</b>	<b>53</b>	<b>11</b>	<b>11</b>	<b>29</b>	<b>2</b>
dos quais:												
Brasil	1	1	-	-	20	19	1	23	2	4	17	-
Canadá	-	4	-	2	10	-	10	15	5	4	6	-
E.U.A	1	3	-	-	17	15	2	11	3	2	4	2
<b>Ásia</b>	-	5	-	-	27	24	3	21	10	5	6	-
<b>Oceânia</b>	-	15	-	-	6	2	4	4	4	-	-	-

NOTA: Os dados relativos aos apartamentos turísticos (\*\* e total) e pousadas não constam deste quadro de modo a salvaguardar o segredo estatístico.

1) Existe um único aldeamento turístico na RAM com a categoria de cinco estrelas.



## Hóspedes Entrados, por Países de Residência Habitual segundo a Categoria dos Estabelecimentos (continua)

Registered Guests, by Type of Establishments and Country of Residence (to be continued)

Maio 2010

Países de Residência Habitual	Total Geral	Hotéis						Hotéis-Apartamentos				
		Total	*****	****	***	**	*	Total	*****	****	***	**
<b>Total Mensal</b>	<b>82 788</b>	<b>50 023</b>	<b>14 523</b>	<b>29 149</b>	<b>6 000</b>	<b>253</b>	<b>98</b>	<b>19 722</b>	<b>2 464</b>	<b>12 006</b>	<b>5 230</b>	<b>22</b>
Portugal	23 054	16 556	7 338	6 581	2 451	149	37	3 696	285	1 906	1 493	12
Estrangeiro	59 734	33 467	7 185	22 568	3 549	104	61	16 026	2 179	10 100	3 737	10
<b>Europa</b>	<b>81 365</b>	<b>49 122</b>	<b>14 044</b>	<b>28 864</b>	<b>5 867</b>	<b>251</b>	<b>96</b>	<b>19 407</b>	<b>2 411</b>	<b>11 844</b>	<b>5 130</b>	<b>22</b>
UE-27	78 135	47 482	13 421	28 062	5 667	251	81	18 439	2 365	11 075	4 977	22
Portugal	23 054	16 556	7 338	6 581	2 451	149	37	3 696	285	1 906	1 493	12
Alemanha	11 838	6 627	1 340	4 746	510	1	30	3 018	98	2 713	207	-
Áustria	2 767	1 725	272	1 400	52	-	1	694	8	558	128	-
Bélgica	2 926	1 738	177	1 445	113	1	2	629	48	522	59	-
Dinamarca	902	447	19	394	34	-	-	355	6	110	239	-
Espanha	1 127	733	272	402	59	-	-	207	69	76	62	-
Estónia	11	7	5	2	-	-	-	-	-	-	-	-
Finlândia	765	302	21	197	82	2	-	401	82	313	6	-
França	12 338	7 039	546	5 279	1 118	93	3	2 747	54	938	1 745	10
Hungria	144	72	9	46	17	-	-	57	12	39	6	-
Irlanda	528	411	98	293	18	-	2	59	10	22	27	-
Itália	779	561	109	402	45	5	-	108	6	58	44	-
Luxemburgo	227	102	35	62	5	-	-	109	-	47	62	-
Países Baixos	5 154	2 938	318	2 209	411	-	-	943	66	604	273	-
Polónia	888	683	51	616	16	-	-	165	21	46	98	-
Reino Unido	12 794	6 528	2 536	3 486	501	-	5	4 691	1 582	2 798	311	-
República Checa	1 020	550	79	305	166	-	-	284	5	177	102	-
Roménia	35	21	9	6	6	-	-	2	-	1	1	-
Suécia	649	327	155	124	47	-	1	242	10	137	95	-
Outros países da UE-27	189	115	32	67	16	-	-	32	3	10	19	-
Outros Países da Europa dos quais:	3 230	1 640	623	802	200	-	15	968	46	769	153	-
Noruega	636	277	129	95	53	-	-	314	24	180	110	-
Rússia	582	376	281	67	28	-	-	171	14	145	12	-
Suíça	1 856	913	186	601	113	-	13	441	8	410	23	-
<b>África</b>	<b>97</b>	<b>50</b>	<b>27</b>	<b>19</b>	<b>4</b>	<b>-</b>	<b>-</b>	<b>14</b>	<b>8</b>	<b>5</b>	<b>1</b>	<b>-</b>
<b>América dos quais:</b>	<b>1 013</b>	<b>644</b>	<b>355</b>	<b>176</b>	<b>111</b>	<b>2</b>	<b>-</b>	<b>230</b>	<b>31</b>	<b>138</b>	<b>61</b>	<b>-</b>
Brasil	360	216	96	96	24	-	-	83	2	48	33	-
Canadá	144	96	26	8	62	-	-	22	4	18	-	-
E.U.A.	401	249	188	43	16	2	-	104	25	59	20	-
<b>Ásia</b>	<b>216</b>	<b>153</b>	<b>78</b>	<b>68</b>	<b>7</b>	<b>-</b>	<b>-</b>	<b>37</b>	<b>13</b>	<b>10</b>	<b>14</b>	<b>-</b>
<b>Oceânia</b>	<b>97</b>	<b>54</b>	<b>19</b>	<b>22</b>	<b>11</b>	<b>-</b>	<b>2</b>	<b>34</b>	<b>1</b>	<b>9</b>	<b>24</b>	<b>-</b>

## Hóspedes Entrados, por Países de Residência Habitual segundo a Categoria dos Estabelecimentos (continuação)

Registered Guests, by Type of Establishments and Country of Residence (continued)

Maio 2010

Países de Residência Habitual	Apartamentos Turísticos			Aldeamentos Turísticos	Estalagens			Pensões				
	*****	****	***	Total <sup>1</sup>	Total	*****	****	Total	Albergarias	1ª	2ª	3ª
<b>Total Mensal</b>	<b>78</b>	<b>849</b>	<b>135</b>	<b>458</b>	<b>5 011</b>	<b>1 873</b>	<b>3 138</b>	<b>6 116</b>	<b>1 111</b>	<b>996</b>	<b>3 711</b>	<b>298</b>
Portugal	32	286	65	-	937	171	766	1 449	168	275	953	53
Estrangeiro	46	563	70	458	4 074	1 702	2 372	4 667	943	721	2 758	245
<b>Europa</b>	<b>76</b>	<b>820</b>	<b>130</b>	<b>458</b>	<b>4 965</b>	<b>1 850</b>	<b>3 115</b>	<b>5 996</b>	<b>1 091</b>	<b>972</b>	<b>3 636</b>	<b>297</b>
UE-27	76	800	126	458	4 552	1 615	2 937	5 819	1 019	939	3 571	290
Portugal	32	286	65	-	937	171	766	1 449	168	275	953	53
Alemanha	22	90	15	-	971	431	540	1 025	190	326	456	53
Áustria	-	14	-	-	199	110	89	122	75	11	32	4
Bélgica	-	5	2	-	301	129	172	215	40	20	150	5
Dinamarca	-	6	-	-	18	2	16	18	6	-	7	5
Espanha	-	9	8	-	111	17	94	57	11	6	38	2
Estónia	-	-	-	-	2	-	2	2	-	2	-	-
Finlândia	-	28	-	-	9	2	7	25	4	1	16	4
França	6	33	19	-	775	209	566	1 649	137	82	1 308	122
Hungria	-	-	2	-	2	2	-	11	1	-	10	-
Irlanda	-	1	-	-	18	8	10	39	4	-	35	-
Itália	3	6	-	-	47	11	36	53	7	13	32	1
Luxemburgo	-	-	-	-	13	13	-	3	-	3	-	-
Países Baixos	13	253	-	-	532	157	375	385	158	51	168	8
Polónia	-	7	-	-	20	2	18	11	2	-	8	1
Reino Unido	-	49	3	458	522	329	193	539	211	129	197	2
República Checa	-	2	10	-	22	8	14	152	-	17	118	17
Roménia	-	-	-	-	3	-	3	9	-	-	9	-
Suécia	-	10	-	-	45	12	33	23	3	3	13	4
Outros países da UE-27	-	1	2	-	5	2	3	32	2	-	21	9
Outros Países da Europa dos quais:	-	20	4	-	413	235	178	177	72	33	65	7
Noruega	-	-	-	-	13	3	10	32	12	-	20	-
Rússia	-	9	-	-	11	5	6	15	3	6	5	1
Suíça	-	10	2	-	360	224	136	122	57	21	38	6
<b>África</b>	-	14	-	-	1	-	1	18	-	5	12	1
<b>América</b>	<b>1</b>	<b>14</b>	<b>5</b>	<b>-</b>	<b>28</b>	<b>19</b>	<b>9</b>	<b>86</b>	<b>18</b>	<b>18</b>	<b>50</b>	<b>-</b>
dos quais:												
Brasil	1	7	1	-	11	9	2	41	7	8	26	-
Canadá	-	1	4	-	8	2	6	10	-	-	10	-
E.U.A.	-	6	-	-	9	8	1	31	11	10	10	-
<b>Ásia</b>	<b>1</b>	<b>1</b>	<b>-</b>	<b>-</b>	<b>12</b>	<b>1</b>	<b>11</b>	<b>12</b>	<b>2</b>	<b>1</b>	<b>9</b>	<b>-</b>
<b>Oceânia</b>	<b>-</b>	<b>-</b>	<b>-</b>	<b>-</b>	<b>5</b>	<b>3</b>	<b>2</b>	<b>4</b>	<b>-</b>	<b>-</b>	<b>4</b>	<b>-</b>

NOTA: Os dados relativos aos apartamentos turísticos (\*\* e total) e pousadas não constam deste quadro de modo a salvaguardar o segredo estatístico.

1) Existe um único aldeamento turístico na RAM com a categoria de cinco estrelas.

**Hóspedes Entrados, por Países de Residência Habitual segundo a Categoria dos Estabelecimentos** (continua)

*Registered Guests, by Type of Establishments and Country of Residence (to be continued)*

Junho 2010

Países de Residência Habitual	Total Geral	Hotéis						Hotéis-Apartamentos				
		Total	*****	****	***	**	*	Total	*****	****	***	**
<b>Total Mensal</b>	<b>71 044</b>	<b>42 678</b>	<b>12 351</b>	<b>24 617</b>	<b>5 370</b>	<b>224</b>	<b>116</b>	<b>18 056</b>	<b>1 992</b>	<b>10 962</b>	<b>5 087</b>	<b>15</b>
Portugal	24 709	17 470	5 645	8 571	3 083	108	63	4 304	206	2 163	1 925	10
Estrangeiro	46 335	25 208	6 706	16 046	2 287	116	53	13 752	1 786	8 799	3 162	5
<b>Europa</b>	<b>69 520</b>	<b>41 737</b>	<b>11 918</b>	<b>24 211</b>	<b>5 287</b>	<b>206</b>	<b>115</b>	<b>17 688</b>	<b>1 935</b>	<b>10 780</b>	<b>4 958</b>	<b>15</b>
UE-27	66 894	40 484	11 372	23 697	5 100	203	112	16 670	1 898	9 983	4 774	15
Portugal	24 709	17 470	5 645	8 571	3 083	108	63	4 304	206	2 163	1 925	10
Alemanha	10 488	5 943	735	4 715	465	-	28	2 509	43	2 280	186	-
Áustria	1 392	928	343	530	49	-	6	263	12	209	42	-
Bélgica	1 315	671	123	513	35	-	-	398	21	338	39	-
Dinamarca	856	385	59	304	22	-	-	408	4	127	277	-
Espanha	1 416	954	326	516	112	-	-	301	29	106	166	-
Estónia	14	12	4	6	2	-	-	-	-	-	-	-
Finlândia	774	331	26	206	98	1	-	358	66	269	23	-
França	6 416	3 276	340	2 238	619	76	3	1 777	20	646	1 106	5
Hungria	263	76	20	38	18	-	-	159	32	116	11	-
Irlanda	475	359	132	221	6	-	-	87	28	43	16	-
Itália	1 148	866	127	667	54	18	-	174	13	113	48	-
Luxemburgo	132	67	18	49	-	-	-	42	2	30	10	-
Países Baixos	3 193	1 692	198	1 307	187	-	-	778	51	470	257	-
Polónia	1 032	681	21	644	16	-	-	283	61	69	153	-
Reino Unido	12 004	6 207	3 048	2 906	243	-	10	4 356	1 299	2 693	364	-
República Checa	619	266	69	139	57	-	1	200	4	134	62	-
Roménia	67	36	10	14	12	-	-	20	-	17	3	-
Suécia	384	156	81	65	10	-	-	200	4	142	54	-
Outros países da UE-27	197	108	47	48	12	-	1	53	3	18	32	-
Outros Países da Europa dos quais:	2 626	1 253	546	514	187	3	3	1 018	37	797	184	-
Noruega	682	246	155	15	76	-	-	367	19	227	121	-
Rússia	646	325	209	81	35	-	-	289	10	238	41	-
Suíça	1 146	601	129	395	72	3	2	319	6	300	13	-
<b>África</b>	<b>94</b>	<b>48</b>	<b>26</b>	<b>18</b>	<b>3</b>	<b>1</b>	<b>-</b>	<b>37</b>	<b>4</b>	<b>25</b>	<b>8</b>	<b>-</b>
<b>América</b>	<b>1 104</b>	<b>667</b>	<b>280</b>	<b>303</b>	<b>66</b>	<b>17</b>	<b>1</b>	<b>264</b>	<b>45</b>	<b>125</b>	<b>94</b>	<b>-</b>
dos quais:												
Brasil	340	195	80	75	29	11	-	88	23	19	46	-
Canadá	139	66	27	31	8	-	-	44	4	29	11	-
E.U.A.	446	264	148	99	16	-	1	111	18	64	29	-
<b>Ásia</b>	<b>248</b>	<b>174</b>	<b>96</b>	<b>71</b>	<b>7</b>	<b>-</b>	<b>-</b>	<b>49</b>	<b>6</b>	<b>29</b>	<b>14</b>	<b>-</b>
<b>Oceânia</b>	<b>78</b>	<b>52</b>	<b>31</b>	<b>14</b>	<b>7</b>	<b>-</b>	<b>-</b>	<b>18</b>	<b>2</b>	<b>3</b>	<b>13</b>	<b>-</b>

## Hóspedes Entrados, por Países de Residência Habitual segundo a Categoria dos Estabelecimentos (continuação)

Registered Guests, by Type of Establishments and Country of Residence (continued)

Junho 2010

Países de Residência Habitual	Apartamentos Turísticos			Aldeamentos Turísticos	Estalagens			Pensões				
	*****	****	***	Total <sup>1</sup>	Total	*****	****	Total	Albergarias	1ª	2ª	3ª
<b>Total Mensal</b>	<b>61</b>	<b>717</b>	<b>128</b>	<b>534</b>	<b>3 687</b>	<b>1 432</b>	<b>2 255</b>	<b>4 962</b>	<b>920</b>	<b>947</b>	<b>2 866</b>	<b>229</b>
Portugal	20	293	77	-	919	170	749	1 590	146	268	1 136	40
Estrangeiro	41	424	51	534	2 768	1 262	1 506	3 372	774	679	1 730	189
<b>Europa</b>	<b>61</b>	<b>710</b>	<b>124</b>	<b>534</b>	<b>3 614</b>	<b>1 381</b>	<b>2 233</b>	<b>4 838</b>	<b>884</b>	<b>934</b>	<b>2 801</b>	<b>219</b>
UE-27	61	690	121	534	3 402	1 303	2 099	4 719	854	917	2 736	212
Portugal	20	293	77	-	919	170	749	1 590	146	268	1 136	40
Alemanha	20	63	14	-	970	474	496	928	180	368	330	50
Áustria	2	14	-	-	92	34	58	92	21	51	17	3
Bélgica	-	1	-	-	120	40	80	113	44	9	57	3
Dinamarca	-	2	-	-	14	4	10	24	7	-	11	6
Espanha	1	16	1	2	75	24	51	60	10	2	48	-
Estónia	-	1	-	-	-	-	-	1	-	-	1	-
Finlândia	-	37	-	8	4	-	4	34	4	1	24	5
França	-	6	14	-	404	115	289	897	82	48	681	86
Hungria	-	-	-	-	15	8	7	13	2	2	7	2
Irlanda	-	2	-	-	7	5	2	20	4	4	12	-
Itália	-	2	-	-	40	15	25	54	5	10	38	1
Luxemburgo	-	-	-	-	23	20	3	-	-	-	-	-
Países Baixos	11	181	-	-	243	77	166	254	128	36	89	1
Polónia	-	2	1	-	37	2	35	28	2	1	23	2
Reino Unido	7	65	2	524	399	294	105	440	205	109	125	1
República Checa	-	2	4	-	11	3	8	136	3	6	120	7
Roménia	-	3	-	-	-	-	-	8	3	-	5	-
Suécia	-	-	-	-	12	3	9	16	3	1	8	4
Outros países da UE-27	-	-	8	-	17	15	2	11	5	1	4	1
Outros Países da Europa dos quais:	-	20	3	-	212	78	134	119	30	17	65	7
Noruega	-	15	2	-	30	10	20	22	-	-	18	4
Rússia	-	-	1	-	19	5	14	12	3	5	4	-
Suíça	-	5	-	-	142	63	79	78	27	12	39	-
<b>África</b>	-	-	-	-	6	4	2	3	-	-	2	1
<b>América</b>	-	6	4	-	52	36	16	104	35	11	51	7
dos quais:												
Brasil	-	2	-	-	17	14	3	36	2	1	26	7
Canadá	-	-	2	-	10	4	6	17	2	1	14	-
E.U.A.	-	3	-	-	23	18	5	40	30	6	4	-
<b>Ásia</b>	-	1	-	-	10	9	1	14	1	2	9	2
<b>Oceânia</b>	-	-	-	-	5	2	3	3	-	-	3	-

NOTA: Os dados relativos aos apartamentos turísticos (\*\* e total) e pousadas não constam deste quadro de modo a salvaguardar o segredo estatístico.

1) Existe um único aldeamento turístico na RAM com a categoria de cinco estrelas.

**Hóspedes Entrados, por Países de Residência Habitual segundo a Categoria dos Estabelecimentos** (continua)

*Registered Guests, by Type of Establishments and Country of Residence (to be continued)*

Julho 2010

Países de Residência Habitual	Total Geral	Hotéis						Hotéis-Apartamentos				
		Total	*****	****	***	**	*	Total	*****	****	***	**
<b>Total Mensal</b>	<b>80 146</b>	<b>48 165</b>	<b>14 533</b>	<b>27 610</b>	<b>5 735</b>	<b>156</b>	<b>131</b>	<b>19 659</b>	<b>2 392</b>	<b>12 206</b>	<b>5 046</b>	<b>15</b>
Portugal	28 206	19 375	6 281	9 843	3 118	87	46	5 175	326	2 879	1 955	15
Estrangeiro	51 940	28 790	8 252	17 767	2 617	69	85	14 484	2 066	9 327	3 091	-
<b>Europa</b>	<b>78 316</b>	<b>47 012</b>	<b>13 997</b>	<b>27 143</b>	<b>5 603</b>	<b>146</b>	<b>123</b>	<b>19 247</b>	<b>2 278</b>	<b>12 025</b>	<b>4 929</b>	<b>15</b>
UE-27	74 914	45 298	13 145	26 492	5 398	145	118	18 021	2 190	11 064	4 752	15
Portugal	28 206	19 375	6 281	9 843	3 118	87	46	5 175	326	2 879	1 955	15
Alemanha	10 363	5 890	852	4 492	525	-	21	2 471	86	2 126	259	-
Áustria	1 014	463	116	310	32	-	5	325	10	256	59	-
Bélgica	2 248	1 264	175	1 041	32	2	14	521	32	415	74	-
Dinamarca	1 089	422	64	308	48	-	2	497	-	223	274	-
Espanha	4 135	2 695	862	1 651	169	7	6	1 003	168	369	466	-
Estónia	37	23	7	12	4	-	-	5	-	4	1	-
Finlândia	491	205	27	162	16	-	-	244	35	184	25	-
França	6 327	3 156	364	2 015	735	31	11	1 573	45	886	642	-
Hungria	299	126	25	77	24	-	-	133	43	66	24	-
Irlanda	506	398	220	151	26	-	1	83	14	47	22	-
Itália	1 582	1 243	166	1 007	60	8	2	212	39	117	56	-
Luxemburgo	162	98	46	51	1	-	-	43	2	33	8	-
Países Baixos	2 853	1 489	185	1 137	158	6	3	772	25	504	243	-
Polónia	972	591	39	513	37	-	2	319	61	98	160	-
Reino Unido	12 874	7 015	3 469	3 273	266	4	3	4 034	1 269	2 464	301	-
República Checa	752	325	64	194	67	-	-	265	6	179	80	-
Roménia	77	48	19	22	7	-	-	15	5	3	7	-
Suécia	594	296	133	133	28	-	2	238	18	168	52	-
Outros países da UE-27	333	176	31	100	45	-	-	93	6	43	44	-
Outros Países da Europa dos quais:	3 402	1 714	852	651	205	1	5	1 226	88	961	177	-
Noruega	786	302	241	48	11	-	2	437	42	300	95	-
Rússia	1 106	621	387	156	78	-	-	412	21	355	36	-
Suíça	1 290	662	172	383	103	1	3	326	13	276	37	-
<b>África</b>	<b>113</b>	<b>81</b>	<b>28</b>	<b>39</b>	<b>14</b>	<b>-</b>	<b>-</b>	<b>24</b>	<b>13</b>	<b>7</b>	<b>4</b>	<b>-</b>
<b>América dos quais:</b>	<b>1 360</b>	<b>880</b>	<b>434</b>	<b>340</b>	<b>92</b>	<b>10</b>	<b>4</b>	<b>281</b>	<b>52</b>	<b>137</b>	<b>92</b>	<b>-</b>
Brasil	498	328	167	121	32	6	2	99	12	38	49	-
Canadá	163	94	42	46	6	-	-	43	8	21	14	-
E.U.A.	490	324	201	79	38	4	2	106	27	68	11	-
<b>Ásia</b>	<b>240</b>	<b>122</b>	<b>59</b>	<b>46</b>	<b>13</b>	<b>-</b>	<b>4</b>	<b>83</b>	<b>45</b>	<b>19</b>	<b>19</b>	<b>-</b>
<b>Oceânia</b>	<b>117</b>	<b>70</b>	<b>15</b>	<b>42</b>	<b>13</b>	<b>-</b>	<b>-</b>	<b>24</b>	<b>4</b>	<b>18</b>	<b>2</b>	<b>-</b>

## Hóspedes Entrados, por Países de Residência Habitual segundo a Categoria dos Estabelecimentos (continuação)

Registered Guests, by Type of Establishments and Country of Residence (continued)

Julho 2010

Países de Residência Habitual	Apartamentos Turísticos			Aldeamentos Turísticos	Estalagens			Pensões				
	*****	****	***	Total <sup>1</sup>	Total	*****	****	Total	Albergarias	1ª	2ª	3ª
<b>Total Mensal</b>	<b>75</b>	<b>857</b>	<b>162</b>	<b>785</b>	<b>4 829</b>	<b>1 759</b>	<b>3 070</b>	<b>5 333</b>	<b>1 027</b>	<b>920</b>	<b>3 145</b>	<b>241</b>
Portugal	35	349	73	2	1 399	162	1 237	1 764	176	197	1 327	64
Estrangeiro	40	508	89	783	3 430	1 597	1 833	3 569	851	723	1 818	177
<b>Europa</b>	<b>71</b>	<b>840</b>	<b>159</b>	<b>777</b>	<b>4 732</b>	<b>1 700</b>	<b>3 032</b>	<b>5 204</b>	<b>992</b>	<b>903</b>	<b>3 089</b>	<b>220</b>
UE-27	70	785	156	777	4 523	1 619	2 904	5 015	944	836	3 027	208
Portugal	35	349	73	2	1 399	162	1 237	1 764	176	197	1 327	64
Alemanha	25	107	24	-	954	446	508	837	155	318	320	44
Áustria	-	18	-	-	113	52	61	95	30	42	23	-
Bélgica	-	10	-	-	259	105	154	172	31	28	107	6
Dinamarca	-	22	-	-	47	8	39	65	15	3	39	8
Espanha	4	2	9	5	218	91	127	194	24	32	125	13
Estónia	-	-	-	-	-	-	-	9	2	-	5	2
Finlândia	-	22	-	-	7	5	2	11	-	7	3	1
França	-	30	30	2	626	209	417	843	109	41	651	42
Hungria	-	-	-	-	16	10	6	24	14	-	8	2
Irlanda	-	-	-	-	9	9	-	16	9	-	7	-
Itália	1	-	-	-	46	29	17	80	22	6	47	5
Luxemburgo	-	6	-	-	13	7	6	2	-	2	-	-
Países Baixos	4	157	-	-	181	58	123	226	77	46	101	2
Polónia	-	-	-	-	42	16	26	20	5	-	14	1
Reino Unido	1	26	19	768	518	382	136	481	256	103	115	7
República Checa	-	10	-	-	31	15	16	119	2	4	104	9
Roménia	-	-	-	-	3	2	1	11	2	1	8	-
Suécia	-	-	1	-	31	9	22	24	7	6	11	-
Outros países da UE-27	-	26	-	-	10	4	6	22	8	-	12	2
Outros Países da Europa dos quais:	1	55	3	-	209	81	128	189	48	67	62	12
Noruega	-	18	-	-	18	6	12	11	2	7	2	-
Rússia	-	11	3	-	28	14	14	31	4	19	6	2
Suíça	-	21	-	-	137	59	78	139	41	41	51	6
<b>África</b>	-	-	-	-	6	2	4	2	-	-	2	-
<b>América</b>	<b>3</b>	<b>16</b>	<b>3</b>	<b>-</b>	<b>64</b>	<b>45</b>	<b>19</b>	<b>106</b>	<b>30</b>	<b>16</b>	<b>39</b>	<b>21</b>
dos quais:												
Brasil	-	5	-	-	20	19	1	46	14	14	17	1
Canadá	-	5	-	-	6	-	6	15	5	1	8	1
E.U.A.	3	6	3	-	25	16	9	18	11	1	2	4
<b>Ásia</b>	<b>1</b>	<b>1</b>	<b>-</b>	<b>8</b>	<b>14</b>	<b>10</b>	<b>4</b>	<b>11</b>	<b>3</b>	<b>1</b>	<b>7</b>	<b>-</b>
<b>Oceânia</b>	<b>-</b>	<b>-</b>	<b>-</b>	<b>-</b>	<b>13</b>	<b>2</b>	<b>11</b>	<b>10</b>	<b>2</b>	<b>-</b>	<b>8</b>	<b>-</b>

NOTA: Os dados relativos aos apartamentos turísticos (\*\* e total) e pousadas não constam deste quadro de modo a salvaguardar o segredo estatístico.

1) Existe um único aldeamento turístico na RAM com a categoria de cinco estrelas.

## Hóspedes Entrados, por Países de Residência Habitual segundo a Categoria dos Estabelecimentos (continua)

Registered Guests, by Type of Establishments and Country of Residence (to be continued)

Agosto 2010

Países de Residência Habitual	Total Geral	Hotéis						Hotéis-Apartamentos				
		Total	*****	****	***	**	*	Total	*****	****	***	**
<b>Total Mensal</b>	<b>99 672</b>	<b>60 349</b>	<b>18 714</b>	<b>34 589</b>	<b>6 604</b>	<b>269</b>	<b>173</b>	<b>24 391</b>	<b>3 387</b>	<b>15 038</b>	<b>5 863</b>	<b>103</b>
Portugal	35 509	23 703	7 162	12 728	3 646	91	76	7 108	718	3 978	2 327	85
Estrangeiro	64 163	36 646	11 552	21 861	2 958	178	97	17 283	2 669	11 060	3 536	18
<b>Europa</b>	<b>98 032</b>	<b>59 349</b>	<b>18 338</b>	<b>34 118</b>	<b>6 466</b>	<b>259</b>	<b>168</b>	<b>23 953</b>	<b>3 302</b>	<b>14 792</b>	<b>5 766</b>	<b>93</b>
UE-27	94 615	57 528	17 254	33 589	6 269	259	157	22 717	3 222	13 795	5 607	93
Portugal	35 509	23 703	7 162	12 728	3 646	91	76	7 108	718	3 978	2 327	85
Alemanha	11 802	6 760	1 216	4 931	587	1	25	2 870	67	2 552	251	-
Áustria	1 163	598	101	458	33	-	6	307	4	214	89	-
Bélgica	1 986	1 123	126	960	36	1	-	504	20	377	107	-
Dinamarca	1 110	510	41	384	46	39	-	489	10	233	246	-
Espanha	9 218	5 996	2 094	3 404	478	8	12	2 413	362	1 156	895	-
Estónia	22	11	-	10	1	-	-	6	-	-	6	-
Finlândia	137	61	12	34	15	-	-	49	24	16	9	-
França	8 827	4 356	757	2 699	773	116	11	1 960	73	1 118	761	8
Hungria	392	252	19	200	33	-	-	122	47	57	18	-
Irlanda	696	547	244	294	7	-	2	101	42	51	8	-
Itália	2 149	1 427	357	936	130	-	4	362	56	215	91	-
Luxemburgo	326	177	116	58	1	-	2	121	9	106	6	-
Países Baixos	3 205	1 666	251	1 275	136	-	4	789	29	542	218	-
Polónia	1 159	767	57	687	22	-	1	307	67	82	158	-
Reino Unido	15 434	8 792	4 442	4 139	203	-	8	4 706	1 650	2 739	317	-
República Checa	714	363	41	243	77	-	2	233	3	196	34	-
Roménia	109	54	29	14	9	2	-	38	12	23	3	-
Suécia	296	197	126	59	9	1	2	82	19	52	11	-
Outros países da UE-27	361	168	63	76	27	-	2	150	10	88	52	-
Outros Países da Europa dos quais:	3 417	1 821	1 084	529	197	-	11	1 236	80	997	159	-
Noruega	694	326	252	11	63	-	-	326	9	220	97	-
Rússia	1 538	892	622	188	72	-	10	559	41	496	22	-
Suíça	892	433	135	251	46	-	1	259	11	219	29	-
<b>África</b>	<b>153</b>	<b>80</b>	<b>27</b>	<b>39</b>	<b>14</b>	<b>-</b>	<b>-</b>	<b>63</b>	<b>40</b>	<b>18</b>	<b>5</b>	<b>-</b>
<b>América dos quais:</b>	<b>1 130</b>	<b>704</b>	<b>257</b>	<b>352</b>	<b>83</b>	<b>9</b>	<b>3</b>	<b>272</b>	<b>41</b>	<b>150</b>	<b>71</b>	<b>10</b>
Brasil	377	248	90	127	31	-	-	77	5	37	35	-
Canadá	127	70	28	33	9	-	-	45	4	16	15	10
E.U.A	345	199	97	77	23	-	2	89	19	60	10	-
<b>Ásia</b>	<b>230</b>	<b>151</b>	<b>69</b>	<b>59</b>	<b>21</b>	<b>-</b>	<b>2</b>	<b>54</b>	<b>-</b>	<b>48</b>	<b>6</b>	<b>-</b>
<b>Oceânia</b>	<b>127</b>	<b>65</b>	<b>23</b>	<b>21</b>	<b>20</b>	<b>1</b>	<b>-</b>	<b>49</b>	<b>4</b>	<b>30</b>	<b>15</b>	<b>-</b>

## Hóspedes Entrados, por Países de Residência Habitual segundo a Categoria dos Estabelecimentos (continuação)

Registered Guests, by Type of Establishments and Country of Residence (continued)

Agosto 2010

Países de Residência Habitual	Apartamentos Turísticos			Aldeamentos Turísticos	Estalagens			Pensões				
	*****	****	***	Total <sup>1</sup>	Total	*****	****	Total	Albergarias	1ª	2ª	3ª
<b>Total Mensal</b>	<b>75</b>	<b>846</b>	<b>227</b>	<b>897</b>	<b>6 041</b>	<b>2 166</b>	<b>3 875</b>	<b>6 560</b>	<b>1 211</b>	<b>1 092</b>	<b>3 842</b>	<b>415</b>
Portugal	45	333	92	4	1 751	164	1 587	2 408	191	421	1 652	144
Estrangeiro	30	513	135	893	4 290	2 002	2 288	4 152	1 020	671	2 190	271
<b>Europa</b>	<b>70</b>	<b>823</b>	<b>217</b>	<b>895</b>	<b>5 983</b>	<b>2 127</b>	<b>3 856</b>	<b>6 458</b>	<b>1 179</b>	<b>1 087</b>	<b>3 779</b>	<b>413</b>
UE-27	68	798	217	895	5 822	2 043	3 779	6 288	1 118	1 035	3 730	405
Portugal	45	333	92	4	1 751	164	1 587	2 408	191	421	1 652	144
Alemanha	19	100	23	-	1 101	535	566	881	194	330	291	66
Áustria	-	7	-	-	144	61	83	102	40	29	33	-
Bélgica	-	-	2	-	175	66	109	162	61	24	76	1
Dinamarca	-	4	-	-	30	4	26	57	12	3	30	12
Espanha	-	43	18	-	524	165	359	198	34	26	116	22
Estónia	-	-	-	-	-	-	-	5	-	-	4	1
Finlândia	-	5	-	-	10	10	-	10	1	-	6	3
França	-	63	47	3	970	355	615	1 352	154	35	1 035	128
Hungria	-	-	-	-	7	4	3	11	2	4	5	-
Irlanda	-	-	-	-	26	22	4	22	12	2	7	1
Itália	1	25	21	-	107	50	57	200	28	10	156	6
Luxemburgo	-	-	-	-	18	12	6	10	-	10	-	-
Países Baixos	2	190	-	-	320	126	194	230	134	24	64	8
Polónia	-	-	1	7	46	11	35	31	4	2	25	-
Reino Unido	1	18	9	881	527	419	108	494	242	108	141	3
República Checa	-	4	4	-	37	17	20	73	2	6	57	8
Roménia	-	-	-	-	5	4	1	12	3	-	9	-
Suécia	-	-	-	-	5	3	2	12	-	-	10	2
Outros países da UE-27	-	6	-	-	19	15	4	18	4	1	13	-
Outros Países da Europa dos quais:	2	25	-	-	161	84	77	170	61	52	49	8
Noruega	-	14	-	-	10	4	6	18	8	-	10	-
Rússia	-	6	-	-	23	20	3	56	9	29	15	3
Suíça	2	5	-	-	101	55	46	92	42	23	22	5
<b>África</b>	-	-	-	-	3	3	-	7	-	-	7	-
<b>América dos quais:</b>	<b>4</b>	<b>20</b>	<b>8</b>	<b>-</b>	<b>43</b>	<b>30</b>	<b>13</b>	<b>79</b>	<b>25</b>	<b>5</b>	<b>47</b>	<b>2</b>
Brasil	-	8	4	-	5	2	3	35	14	2	17	2
Canadá	-	3	-	-	1	-	1	8	4	1	3	-
E.U.A	2	6	-	-	29	21	8	20	6	2	12	-
<b>Ásia</b>	<b>1</b>	<b>3</b>	<b>-</b>	<b>-</b>	<b>12</b>	<b>6</b>	<b>6</b>	<b>9</b>	<b>3</b>	<b>-</b>	<b>6</b>	<b>-</b>
<b>Oceânia</b>	<b>-</b>	<b>-</b>	<b>2</b>	<b>2</b>	<b>-</b>	<b>-</b>	<b>-</b>	<b>7</b>	<b>4</b>	<b>-</b>	<b>3</b>	<b>-</b>

NOTA: Os dados relativos aos apartamentos turísticos (\*\* e total) e pousadas não constam deste quadro de modo a salvaguardar o segredo estatístico.

1) Existe um único aldeamento turístico na RAM com a categoria de cinco estrelas.



## Hóspedes Entrados, por Países de Residência Habitual segundo a Categoria dos Estabelecimentos (continua)

Registered Guests, by Type of Establishments and Country of Residence (to be continued)

Setembro 2010

Países de Residência Habitual	Total Geral	Hotéis						Hotéis-Apartamentos				
		Total	*****	****	***	**	*	Total	*****	****	***	**
<b>Total Mensal</b>	<b>79 109</b>	<b>47 829</b>	<b>15 126</b>	<b>26 501</b>	<b>5 823</b>	<b>244</b>	<b>135</b>	<b>20 511</b>	<b>2 575</b>	<b>13 160</b>	<b>4 711</b>	<b>65</b>
Portugal	25 542	17 401	5 781	8 172	3 264	144	40	4 917	291	2 820	1 741	65
Estrangeiro	53 567	30 428	9 345	18 329	2 559	100	95	15 594	2 284	10 340	2 970	-
<b>Europa</b>	<b>77 124</b>	<b>46 591</b>	<b>14 491</b>	<b>26 061</b>	<b>5 674</b>	<b>235</b>	<b>130</b>	<b>19 968</b>	<b>2 523</b>	<b>12 925</b>	<b>4 455</b>	<b>65</b>
UE-27	73 967	45 108	13 720	25 592	5 451	232	113	18 726	2 465	11 900	4 296	65
Portugal	25 542	17 401	5 781	8 172	3 264	144	40	4 917	291	2 820	1 741	65
Alemanha	12 689	7 225	1 273	5 324	584	2	42	3 128	121	2 733	274	-
Áustria	1 099	701	147	524	30	-	-	237	4	176	57	-
Bélgica	1 467	801	105	679	14	-	3	482	36	364	82	-
Dinamarca	857	444	43	371	30	-	-	309	2	135	172	-
Espanha	2 935	1 872	702	971	190	1	8	808	61	399	348	-
Estónia	164	139	6	116	17	-	-	16	2	12	2	-
Finlândia	638	300	30	217	52	-	1	300	58	239	3	-
França	5 851	3 617	824	2 252	462	77	2	1 233	53	500	680	-
Hungria	313	186	9	132	45	-	-	111	36	52	23	-
Irlanda	621	473	163	280	26	-	4	115	30	64	21	-
Itália	1 131	938	183	717	32	4	2	117	10	63	44	-
Luxemburgo	146	97	38	59	-	-	-	45	-	34	11	-
Países Baixos	2 611	1 427	208	1 053	159	-	7	646	44	411	191	-
Polónia	984	609	124	470	14	-	1	297	58	96	143	-
Reino Unido	15 313	8 113	3 836	3 910	362	2	3	5 360	1 628	3 413	319	-
República Checa	719	309	30	165	114	-	-	298	15	204	79	-
Roménia	66	30	10	14	6	-	-	24	-	13	11	-
Suécia	548	253	152	75	24	2	-	212	10	128	74	-
Outros países da UE-27	273	173	56	91	26	-	-	71	6	44	21	-
Outros Países da Europa dos quais:	3 157	1 483	771	469	223	3	17	1 242	58	1 025	159	-
Noruega	558	234	134	34	64	2	-	276	13	178	85	-
Rússia	1 215	659	458	120	80	-	1	505	26	432	47	-
Suíça	1 186	514	143	287	69	1	14	378	11	350	17	-
<b>África</b>	<b>119</b>	<b>62</b>	<b>20</b>	<b>32</b>	<b>9</b>	<b>-</b>	<b>1</b>	<b>45</b>	<b>10</b>	<b>20</b>	<b>15</b>	<b>-</b>
<b>América dos quais:</b>	<b>1 372</b>	<b>923</b>	<b>515</b>	<b>276</b>	<b>120</b>	<b>8</b>	<b>4</b>	<b>282</b>	<b>25</b>	<b>178</b>	<b>79</b>	<b>-</b>
Brasil	473	285	101	129	50	2	3	126	9	75	42	-
Canadá	150	85	24	42	19	-	-	47	2	38	7	-
E.U.A	398	279	204	49	25	-	1	56	6	43	7	-
<b>Ásia</b>	<b>441</b>	<b>217</b>	<b>90</b>	<b>113</b>	<b>13</b>	<b>1</b>	<b>-</b>	<b>203</b>	<b>15</b>	<b>31</b>	<b>157</b>	<b>-</b>
<b>Oceânia</b>	<b>53</b>	<b>36</b>	<b>10</b>	<b>19</b>	<b>7</b>	<b>-</b>	<b>-</b>	<b>13</b>	<b>2</b>	<b>6</b>	<b>5</b>	<b>-</b>

## Hóspedes Entrados, por Países de Residência Habitual segundo a Categoria dos Estabelecimentos (continuação)

Registered Guests, by Type of Establishments and Country of Residence (continued)

Setembro 2010

Países de Residência Habitual	Apartamentos Turísticos			Aldeamentos Turísticos	Estalagens			Pensões				
	*****	****	***	Total <sup>1</sup>	Total	*****	****	Total	Albergarias	1ª	2ª	3ª
<b>Total Mensal</b>	<b>66</b>	<b>723</b>	<b>162</b>	<b>408</b>	<b>4 419</b>	<b>1 925</b>	<b>2 494</b>	<b>4 746</b>	<b>949</b>	<b>975</b>	<b>2 578</b>	<b>244</b>
Portugal	25	299	73	-	1 127	168	959	1 656	173	255	1 164	64
Estrangeiro	41	424	89	408	3 292	1 757	1 535	3 090	776	720	1 414	180
<b>Europa</b>	<b>63</b>	<b>718</b>	<b>154</b>	<b>408</b>	<b>4 322</b>	<b>1 864</b>	<b>2 458</b>	<b>4 657</b>	<b>921</b>	<b>968</b>	<b>2 535</b>	<b>233</b>
UE-27	63	691	154	403	4 104	1 773	2 331	4 479	865	928	2 468	218
Portugal	25	299	73	-	1 127	168	959	1 656	173	255	1 164	64
Alemanha	14	127	23	-	1 171	601	570	927	181	402	271	73
Áustria	-	17	-	-	61	42	19	74	26	31	15	2
Bélgica	-	6	3	-	104	51	53	67	21	10	34	2
Dinamarca	2	6	-	-	34	2	32	29	8	-	9	12
Espanha	-	16	15	-	115	36	79	102	21	16	63	2
Estónia	-	-	-	-	-	-	-	9	-	-	9	-
Finlândia	-	19	-	-	10	7	3	7	-	-	3	4
França	1	15	22	-	343	105	238	601	22	34	510	35
Hungria	-	-	-	-	8	2	6	8	-	-	8	-
Irlanda	2	2	-	2	6	6	-	21	2	-	19	-
Itália	2	3	8	-	32	13	19	29	8	6	15	-
Luxemburgo	-	-	-	-	4	2	2	-	-	-	-	-
Países Baixos	8	111	1	-	205	64	141	185	88	25	71	1
Polónia	-	-	1	-	44	6	38	31	1	9	20	1
Reino Unido	9	43	6	401	783	637	146	586	299	132	148	7
República Checa	-	10	2	-	16	4	12	81	6	3	68	4
Roménia	-	-	-	-	-	-	-	12	-	-	12	-
Suécia	-	17	-	-	28	18	10	38	9	2	19	8
Outros países da UE-27	-	-	-	-	13	9	4	16	-	3	10	3
Outros Países da Europa dos quais:	-	27	-	5	218	91	127	178	56	40	67	15
Noruega	-	15	-	-	11	5	6	22	5	1	11	5
Rússia	-	1	-	-	29	7	22	21	6	5	9	1
Suíça	-	9	-	-	160	79	81	121	44	31	40	6
<b>África</b>	-	-	-	-	5	4	1	7	-	-	6	1
<b>América dos quais:</b>	<b>2</b>	<b>5</b>	<b>8</b>	-	<b>77</b>	<b>45</b>	<b>32</b>	<b>73</b>	<b>27</b>	<b>7</b>	<b>31</b>	<b>8</b>
Brasil	-	4	-	-	29	24	5	29	7	2	14	6
Canadá	-	-	-	-	8	4	4	10	5	-	5	-
E.U.A	-	1	4	-	30	13	17	26	14	3	8	1
<b>Ásia</b>	-	-	-	-	13	12	1	8	1	-	5	2
<b>Oceânia</b>	<b>1</b>	-	-	-	<b>2</b>	-	<b>2</b>	<b>1</b>	-	-	<b>1</b>	-

NOTA: Os dados relativos aos apartamentos turísticos (\*\* e total) e pousadas não constam deste quadro de modo a salvaguardar o segredo estatístico.

1) Existe um único aldeamento turístico na RAM com a categoria de cinco estrelas.

## Hóspedes Entrados, por Países de Residência Habitual segundo a Categoria dos Estabelecimentos (continua)

Registered Guests, by Type of Establishments and Country of Residence (to be continued)

Outubro 2010

Países de Residência Habitual	Total Geral	Hotéis						Hotéis-Apartamentos				
		Total	*****	****	***	**	*	Total	*****	****	***	**
<b>Total Mensal</b>	<b>76 524</b>	<b>44 058</b>	<b>13 964</b>	<b>24 399</b>	<b>5 357</b>	<b>209</b>	<b>129</b>	<b>20 718</b>	<b>2 330</b>	<b>12 975</b>	<b>5 337</b>	<b>76</b>
Portugal	23 731	15 157	5 263	7 000	2 773	87	34	4 852	186	2 622	1 988	56
Estrangeiro	52 793	28 901	8 701	17 399	2 584	122	95	15 866	2 144	10 353	3 349	20
<b>Europa</b>	<b>74 669</b>	<b>43 040</b>	<b>13 538</b>	<b>23 988</b>	<b>5 186</b>	<b>205</b>	<b>123</b>	<b>20 175</b>	<b>2 311</b>	<b>12 759</b>	<b>5 029</b>	<b>76</b>
UE-27	70 841	41 087	12 576	23 223	4 967	204	117	18 791	2 148	11 705	4 862	76
Portugal	23 731	15 157	5 263	7 000	2 773	87	34	4 852	186	2 622	1 988	56
Alemanha	12 767	7 141	1 307	5 190	603	3	38	3 087	70	2 768	249	-
Áustria	901	425	100	289	30	-	6	299	4	202	93	-
Bélgica	899	480	115	339	13	4	9	267	2	205	60	-
Dinamarca	1 388	589	92	355	85	55	2	525	16	209	300	-
Espanha	1 880	1 330	478	745	106	-	1	352	24	195	133	-
Estónia	739	623	58	461	104	-	-	91	1	31	59	-
Finlândia	2 026	744	160	531	53	-	-	1 124	175	844	105	-
França	4 318	2 514	321	1 784	348	53	8	997	30	396	551	20
Hungria	219	75	23	30	22	-	-	124	52	47	25	-
Irlanda	737	582	190	368	22	-	2	114	36	60	18	-
Itália	607	486	93	359	32	1	1	55	6	33	16	-
Luxemburgo	140	78	38	40	-	-	-	51	4	34	13	-
Países Baixos	2 375	1 383	184	988	211	-	-	483	26	309	148	-
Polónia	894	636	145	473	17	-	1	204	42	42	120	-
Reino Unido	14 489	7 649	3 492	3 756	392	-	9	4 967	1 397	3 102	468	-
República Checa	604	173	27	105	41	-	-	316	4	157	155	-
Roménia	75	48	17	20	10	1	-	19	14	3	2	-
Suécia	1 616	700	392	216	86	-	6	749	57	410	282	-
Outros países da UE-27	436	274	81	174	19	-	-	115	2	36	77	-
Outros Países da Europa dos quais:	3 828	1 953	962	765	219	1	6	1 384	163	1 054	167	-
Noruega	1 096	379	222	106	50	1	-	642	117	428	97	-
Rússia	973	591	445	89	55	-	2	323	30	264	29	-
Suíça	1 622	903	251	542	106	-	4	385	16	341	28	-
<b>África</b>	<b>83</b>	<b>37</b>	<b>24</b>	<b>8</b>	<b>5</b>	<b>-</b>	<b>-</b>	<b>23</b>	<b>2</b>	<b>15</b>	<b>6</b>	<b>-</b>
<b>América dos quais:</b>	<b>1 233</b>	<b>764</b>	<b>315</b>	<b>321</b>	<b>120</b>	<b>4</b>	<b>4</b>	<b>254</b>	<b>14</b>	<b>162</b>	<b>78</b>	<b>-</b>
Brasil	427	303	95	140	65	3	-	75	-	37	38	-
Canadá	207	116	32	51	32	1	-	77	-	61	16	-
E.U.A	452	267	167	81	15	-	4	71	14	48	9	-
<b>Ásia</b>	<b>458</b>	<b>170</b>	<b>65</b>	<b>62</b>	<b>43</b>	<b>-</b>	<b>-</b>	<b>256</b>	<b>3</b>	<b>29</b>	<b>224</b>	<b>-</b>
<b>Oceânia</b>	<b>81</b>	<b>47</b>	<b>22</b>	<b>20</b>	<b>3</b>	<b>-</b>	<b>2</b>	<b>10</b>	<b>-</b>	<b>10</b>	<b>-</b>	<b>-</b>

## Hóspedes Entrados, por Países de Residência Habitual segundo a Categoria dos Estabelecimentos (continuação)

Registered Guests, by Type of Establishments and Country of Residence (continued)

Outubro 2010

Países de Residência Habitual	Apartamentos Turísticos			Aldeamentos Turísticos	Estalagens			Pensões				
	*****	****	***	Total <sup>1</sup>	Total	*****	****	Total	Albergarias	1ª	2ª	3ª
<b>Total Mensal</b>	<b>62</b>	<b>817</b>	<b>138</b>	<b>430</b>	<b>5 025</b>	<b>2 167</b>	<b>2 858</b>	<b>5 102</b>	<b>1 054</b>	<b>987</b>	<b>2 860</b>	<b>201</b>
Portugal	17	317	45	-	1 486	336	1 150	1 824	194	278	1 312	40
Estrangeiro	45	500	93	430	3 539	1 831	1 708	3 278	860	709	1 548	161
<b>Europa</b>	<b>60</b>	<b>806</b>	<b>135</b>	<b>421</b>	<b>4 881</b>	<b>2 103</b>	<b>2 778</b>	<b>4 979</b>	<b>1 005</b>	<b>977</b>	<b>2 796</b>	<b>201</b>
UE-27	60	771	129	421	4 645	2 006	2 639	4 765	938	909	2 728	190
Portugal	17	317	45	-	1 486	336	1 150	1 824	194	278	1 312	40
Alemanha	22	132	20	-	1 235	609	626	1 093	205	414	441	33
Áustria	-	5	-	-	89	59	30	81	39	18	20	4
Bélgica	-	1	-	-	96	46	50	53	13	5	34	1
Dinamarca	-	33	4	-	82	12	70	139	53	7	63	16
Espanha	-	9	-	-	91	43	48	85	10	-	67	8
Estónia	-	5	2	-	3	3	-	15	-	-	13	2
Finlândia	2	78	7	-	25	7	18	46	11	5	28	2
França	-	10	13	2	302	143	159	466	32	10	370	54
Hungria	-	-	-	-	4	4	-	16	5	1	10	-
Irlanda	-	-	-	-	25	13	12	16	8	1	7	-
Itália	3	-	2	-	35	17	18	26	12	2	12	-
Luxemburgo	-	-	-	-	8	4	4	3	-	3	-	-
Países Baixos	8	89	-	-	217	79	138	163	60	16	87	-
Polónia	-	4	-	-	17	3	14	33	2	6	25	-
Reino Unido	8	48	20	419	776	552	224	585	281	124	174	6
República Checa	-	2	2	-	31	23	8	74	2	16	42	14
Roménia	-	2	-	-	1	1	-	5	1	-	4	-
Suécia	-	31	4	-	103	41	62	29	7	3	11	8
Outros países da UE-27	-	5	10	-	19	11	8	13	3	-	8	2
Outros Países da Europa dos quais:	-	35	6	-	236	97	139	214	67	68	68	11
Noruega	-	13	-	-	17	4	13	45	31	-	10	4
Rússia	-	8	2	-	16	7	9	33	6	15	10	2
Suíça	-	14	4	-	191	80	111	125	30	48	42	5
<b>África</b>	-	3	-	-	5	3	2	15	2	1	12	-
<b>América dos quais:</b>	-	7	2	2	114	46	68	88	46	6	36	-
Brasil	-	2	-	-	23	21	2	24	5	5	14	-
Canadá	-	-	-	-	4	3	1	10	1	-	9	-
E.U.A	-	4	-	2	71	20	51	35	25	-	10	-
<b>Ásia</b>	1	1	1	7	11	8	3	11	-	3	8	-
<b>Oceânia</b>	1	-	-	-	14	7	7	9	1	-	8	-

NOTA: Os dados relativos aos apartamentos turísticos (\*\* e total) e pousadas não constam deste quadro de modo a salvaguardar o segredo estatístico.

1) Existe um único aldeamento turístico na RAM com a categoria de cinco estrelas.

Hóspedes Entrados, por Países de Residência Habitual segundo a Categoria dos Estabelecimentos (continua)

Registered Guests, by Type of Establishments and Country of Residence (to be continued)

Novembro 2010

Países de Residência Habitual	Total Geral	Hotéis						Hotéis-Apartamentos				
		Total	*****	****	***	**	*	Total	*****	****	***	**
<b>Total Mensal</b>	<b>54 097</b>	<b>29 985</b>	<b>9 625</b>	<b>17 130</b>	<b>2 966</b>	<b>149</b>	<b>115</b>	<b>15 191</b>	<b>2 193</b>	<b>9 992</b>	<b>2 961</b>	<b>45</b>
Portugal	13 616	8 939	3 898	3 921	986	100	34	1 925	78	1 126	696	25
Estrangeiro	40 481	21 046	5 727	13 209	1 980	49	81	13 266	2 115	8 866	2 265	20
<b>Europa</b>	<b>52 908</b>	<b>29 248</b>	<b>9 307</b>	<b>16 883</b>	<b>2 800</b>	<b>143</b>	<b>115</b>	<b>14 893</b>	<b>2 170</b>	<b>9 920</b>	<b>2 763</b>	<b>40</b>
UE-27	50 269	28 046	8 693	16 429	2 676	143	105	13 786	2 007	9 164	2 575	40
Portugal	13 616	8 939	3 898	3 921	986	100	34	1 925	78	1 126	696	25
Alemanha	10 832	5 942	876	4 314	693	21	38	3 042	109	2 771	162	-
Áustria	541	281	56	199	26	-	-	159	2	140	17	-
Bélgica	460	193	57	116	16	-	4	145	14	109	22	-
Dinamarca	1 334	573	57	458	52	6	-	657	8	206	443	-
Espanha	764	526	223	241	62	-	-	129	18	66	45	-
Estónia	303	187	12	111	64	-	-	87	6	14	67	-
Finlândia	2 769	1 186	239	862	85	-	-	1 374	292	853	229	-
França	1 520	746	193	413	122	16	2	338	34	193	96	15
Hungria	177	127	16	96	15	-	-	32	8	18	6	-
Irlanda	476	360	93	234	33	-	-	68	18	31	19	-
Itália	267	153	77	61	15	-	-	54	6	31	17	-
Luxemburgo	54	5	3	2	-	-	-	46	-	46	-	-
Países Baixos	1 295	700	118	471	101	-	10	313	13	203	97	-
Polónia	900	551	81	446	22	-	2	238	60	68	110	-
Reino Unido	12 632	6 609	2 281	4 056	266	-	6	4 339	1 288	2 785	266	-
República Checa	171	70	13	33	24	-	-	43	2	12	29	-
Roménia	46	27	4	23	-	-	-	8	-	3	5	-
Suécia	1 836	691	339	264	79	-	9	741	48	466	227	-
Outros países da UE-27	276	180	57	108	15	-	-	48	3	23	22	-
Outros Países da Europa dos quais:	2 639	1 202	614	454	124	-	10	1 107	163	756	188	-
Noruega	1 201	525	333	125	61	-	6	566	122	321	123	-
Rússia	511	293	181	93	17	-	2	183	27	127	29	-
Suíça	817	316	77	196	41	-	2	331	12	290	29	-
<b>África</b>	<b>93</b>	<b>72</b>	<b>42</b>	<b>20</b>	<b>8</b>	<b>2</b>	<b>-</b>	<b>13</b>	<b>2</b>	<b>6</b>	<b>5</b>	<b>-</b>
<b>América dos quais:</b>	<b>609</b>	<b>392</b>	<b>221</b>	<b>141</b>	<b>26</b>	<b>4</b>	<b>-</b>	<b>108</b>	<b>19</b>	<b>53</b>	<b>31</b>	<b>5</b>
Brasil	275	187	112	57	14	4	-	34	5	15	14	-
Canadá	35	12	4	8	-	-	-	16	-	9	2	5
E.U.A	202	135	84	41	10	-	-	34	14	15	5	-
<b>Ásia</b>	<b>463</b>	<b>258</b>	<b>48</b>	<b>79</b>	<b>131</b>	<b>-</b>	<b>-</b>	<b>172</b>	<b>2</b>	<b>12</b>	<b>158</b>	<b>-</b>
<b>Oceânia</b>	<b>24</b>	<b>15</b>	<b>7</b>	<b>7</b>	<b>1</b>	<b>-</b>	<b>-</b>	<b>5</b>	<b>-</b>	<b>1</b>	<b>4</b>	<b>-</b>

## Hóspedes Entrados, por Países de Residência Habitual segundo a Categoria dos Estabelecimentos (continuação)

Registered Guests, by Type of Establishments and Country of Residence (continued)

Novembro 2010

Países de Residência Habitual	Apartamentos Turísticos			Aldeamentos Turísticos	Estalagens			Pensões				
	*****	****	***	Total <sup>1</sup>	Total	*****	****	Total	Albergarias	1ª	2ª	3ª
<b>Total Mensal</b>	<b>72</b>	<b>540</b>	<b>102</b>	<b>323</b>	<b>3 753</b>	<b>1 604</b>	<b>2 149</b>	<b>3 967</b>	<b>811</b>	<b>824</b>	<b>2 164</b>	<b>168</b>
Portugal	27	168	23	-	1 106	180	926	1 385	137	220	996	32
Estrangeiro	45	372	79	323	2 647	1 424	1 223	2 582	674	604	1 168	136
<b>Europa</b>	<b>70</b>	<b>535</b>	<b>101</b>	<b>323</b>	<b>3 693</b>	<b>1 561</b>	<b>2 132</b>	<b>3 898</b>	<b>805</b>	<b>811</b>	<b>2 117</b>	<b>165</b>
UE-27	70	502	97	323	3 554	1 509	2 045	3 746	774	785	2 025	162
Portugal	27	168	23	-	1 106	180	926	1 385	137	220	996	32
Alemanha	14	96	10	-	796	398	398	899	180	361	304	54
Áustria	-	12	-	-	51	42	9	36	7	13	13	3
Bélgica	-	6	-	-	47	26	21	65	20	8	37	-
Dinamarca	-	23	9	-	33	8	25	37	11	11	13	2
Espanha	4	18	2	-	32	10	22	40	3	9	26	2
Estónia	-	-	-	-	4	2	2	25	-	2	19	4
Finlândia	-	83	13	-	51	16	35	62	13	1	48	-
França	2	-	11	-	170	84	86	235	45	6	159	25
Hungria	-	4	-	-	5	1	4	9	-	-	7	2
Irlanda	-	-	-	-	12	7	5	36	2	-	34	-
Itália	-	5	3	-	26	20	6	25	7	5	13	-
Luxemburgo	-	-	-	-	3	1	2	-	-	-	-	-
Países Baixos	18	41	3	-	133	64	69	82	34	24	23	1
Polónia	2	4	2	-	39	14	25	63	3	3	41	16
Reino Unido	3	21	5	323	701	454	247	613	263	107	242	1
República Checa	-	4	1	-	22	4	18	30	3	-	27	-
Roménia	-	-	-	-	2	-	2	9	-	-	9	-
Suécia	-	16	15	-	310	173	137	63	44	11	4	4
Outros países da UE-27	-	1	-	-	11	5	6	32	2	4	10	16
Outros Países da Europa dos quais:	-	33	4	-	139	52	87	152	31	26	92	3
Noruega	-	24	2	-	36	17	19	48	6	6	35	1
Rússia	-	3	-	-	12	7	5	18	1	5	12	-
Suíça	-	6	2	-	87	28	59	75	24	15	35	1
<b>África</b>	-	-	-	-	-	-	-	8	-	-	8	-
<b>América dos quais:</b>	<b>2</b>	<b>5</b>	<b>-</b>	<b>-</b>	<b>49</b>	<b>34</b>	<b>15</b>	<b>53</b>	<b>4</b>	<b>12</b>	<b>35</b>	<b>2</b>
Brasil	2	3	-	-	25	23	2	24	1	9	13	1
Canadá	-	2	-	-	2	2	-	3	-	-	3	-
E.U.A	-	-	-	-	21	9	12	12	1	2	9	-
<b>Ásia</b>	-	-	<b>1</b>	<b>-</b>	<b>9</b>	<b>8</b>	<b>1</b>	<b>6</b>	<b>2</b>	<b>1</b>	<b>2</b>	<b>1</b>
<b>Oceânia</b>	-	-	-	-	2	1	1	2	-	-	2	-

NOTA: Os dados relativos aos apartamentos turísticos (\*\* e total) e pousadas não constam deste quadro de modo a salvaguardar o segredo estatístico.

1) Existe um único aldeamento turístico na RAM com a categoria de cinco estrelas.

## Hóspedes Entrados, por Países de Residência Habitual segundo a Categoria dos Estabelecimentos (continua)

Registered Guests, by Type of Establishments and Country of Residence (to be continued)

Dezembro 2010

Países de Residência Habitual	Total Geral	Hotéis						Hotéis-Apartamentos				
		Total	*****	****	***	**	*	Total	*****	****	***	**
<b>Total Mensal</b>	<b>49 610</b>	<b>29 275</b>	<b>8 420</b>	<b>17 752</b>	<b>2 924</b>	<b>105</b>	<b>74</b>	<b>12 528</b>	<b>1 690</b>	<b>7 921</b>	<b>2 800</b>	<b>117</b>
Portugal	15 055	10 216	3 239	5 757	1 145	66	9	2 379	225	1 153	903	98
Estrangeiro	34 555	19 059	5 181	11 995	1 779	39	65	10 149	1 465	6 768	1 897	19
<b>Europa</b>	<b>48 108</b>	<b>28 443</b>	<b>8 031</b>	<b>17 495</b>	<b>2 753</b>	<b>99</b>	<b>65</b>	<b>12 149</b>	<b>1 640</b>	<b>7 714</b>	<b>2 693</b>	<b>102</b>
UE-27	46 434	27 584	7 598	17 213	2 612	99	62	11 519	1 583	7 275	2 559	102
Portugal	15 055	10 216	3 239	5 757	1 145	66	9	2 379	225	1 153	903	98
Alemanha	9 482	5 588	1 132	3 835	588	-	33	2 184	82	1 932	170	-
Áustria	616	334	84	224	26	-	-	156	-	148	8	-
Bélgica	448	201	69	123	8	1	-	97	11	79	7	-
Dinamarca	1 161	503	40	401	58	2	2	483	13	123	347	-
Espanha	1 619	1 158	414	663	76	-	5	284	45	170	69	-
Estónia	18	9	-	9	-	-	-	3	-	3	-	-
Finlândia	1 747	634	26	537	70	-	1	977	190	492	295	-
França	1 485	702	190	392	115	4	1	344	27	193	124	-
Hungria	161	95	27	50	17	-	1	57	17	30	10	-
Irlanda	585	489	101	370	17	1	-	74	14	45	15	-
Itália	382	225	79	95	31	19	1	66	8	41	17	-
Luxemburgo	5	1	-	1	-	-	-	1	-	-	1	-
Países Baixos	1 156	562	76	408	75	-	3	296	6	169	121	-
Polónia	849	704	84	609	11	-	-	95	43	49	3	-
Reino Unido	9 555	5 142	1 570	3 353	214	2	3	3 284	886	2 154	240	4
República Checa	145	65	6	44	15	-	-	43	-	22	21	-
Roménia	83	53	5	44	-	4	-	25	-	22	3	-
Suécia	1 578	694	390	184	117	-	3	606	11	394	201	-
Outros países da UE-27	304	209	66	114	29	-	-	65	5	56	4	-
Outros Países da Europa dos quais:	1 674	859	433	282	141	-	3	630	57	439	134	-
Noruega	620	276	162	41	73	-	-	301	25	193	83	-
Rússia	428	213	145	54	14	-	-	186	13	139	34	-
Suíça	486	267	101	121	45	-	-	118	10	93	15	-
<b>África</b>	<b>144</b>	<b>44</b>	<b>15</b>	<b>27</b>	<b>1</b>	<b>1</b>	<b>-</b>	<b>33</b>	<b>-</b>	<b>21</b>	<b>12</b>	<b>-</b>
<b>América dos quais:</b>	<b>973</b>	<b>546</b>	<b>248</b>	<b>202</b>	<b>82</b>	<b>5</b>	<b>9</b>	<b>244</b>	<b>44</b>	<b>137</b>	<b>48</b>	<b>15</b>
Brasil	370	212	105	79	27	-	1	104	13	65	24	2
Canadá	118	52	19	19	14	-	-	39	6	18	4	11
E.U.A	338	194	106	62	15	3	8	79	20	45	12	2
<b>Ásia</b>	<b>336</b>	<b>228</b>	<b>120</b>	<b>20</b>	<b>88</b>	<b>-</b>	<b>-</b>	<b>79</b>	<b>2</b>	<b>40</b>	<b>37</b>	<b>-</b>
<b>Oceânia</b>	<b>49</b>	<b>14</b>	<b>6</b>	<b>8</b>	<b>-</b>	<b>-</b>	<b>-</b>	<b>23</b>	<b>4</b>	<b>9</b>	<b>10</b>	<b>-</b>

## Hóspedes Entrados, por Países de Residência Habitual segundo a Categoria dos Estabelecimentos (continuação)

Registered Guests, by Type of Establishments and Country of Residence (continued)

Dezembro 2010

Países de Residência Habitual	Apartamentos Turísticos			Aldeamentos Turísticos	Estalagens			Pensões				
	*****	****	***	Total <sup>1</sup>	Total	*****	****	Total	Albergarias	1ª	2ª	3ª
<b>Total Mensal</b>	<b>67</b>	<b>472</b>	<b>143</b>	<b>161</b>	<b>3 185</b>	<b>1 498</b>	<b>1 687</b>	<b>3 624</b>	<b>725</b>	<b>846</b>	<b>1 894</b>	<b>159</b>
Portugal	18	179	42	-	931	220	711	1 256	106	259	861	30
Estrangeiro	49	293	101	161	2 254	1 278	976	2 368	619	587	1 033	129
<b>Europa</b>	<b>67</b>	<b>454</b>	<b>136</b>	<b>161</b>	<b>3 076</b>	<b>1 431</b>	<b>1 645</b>	<b>3 475</b>	<b>694</b>	<b>822</b>	<b>1 806</b>	<b>153</b>
<b>UE-27</b>	<b>65</b>	<b>439</b>	<b>132</b>	<b>161</b>	<b>2 982</b>	<b>1 382</b>	<b>1 600</b>	<b>3 407</b>	<b>674</b>	<b>809</b>	<b>1 771</b>	<b>153</b>
Portugal	18	179	42	-	931	220	711	1 256	106	259	861	30
Alemanha	8	75	8	-	779	353	426	813	199	340	217	57
Áustria	-	13	-	-	56	23	33	55	9	28	14	4
Bélgica	-	4	2	-	68	48	20	74	7	14	48	5
Dinamarca	17	18	20	-	49	12	37	45	-	14	28	3
Espanha	1	3	2	-	73	33	40	82	14	14	46	8
Estónia	-	3	-	-	-	-	-	3	-	-	3	-
Finlândia	2	26	24	-	26	7	19	58	12	2	43	1
França	-	4	12	2	191	118	73	213	51	8	130	24
Hungria	-	-	-	-	1	1	-	8	2	-	4	2
Irlanda	1	1	1	-	10	4	6	9	2	1	6	-
Itália	-	-	8	-	46	20	26	35	18	5	11	1
Luxemburgo	-	-	-	-	3	3	-	-	-	-	-	-
Países Baixos	10	41	2	-	113	61	52	125	44	16	59	6
Polónia	-	-	-	-	13	2	11	37	2	12	22	1
Reino Unido	4	32	11	159	398	296	102	515	197	81	233	4
República Checa	-	6	-	-	7	1	6	22	-	-	22	-
Roménia	-	-	-	-	-	-	-	5	-	1	4	-
Suécia	4	34	-	-	210	176	34	30	7	12	7	4
Outros países da UE-27	-	-	-	-	8	4	4	22	4	2	13	3
<b>Outros Países da Europa dos quais:</b>	<b>2</b>	<b>15</b>	<b>4</b>	<b>-</b>	<b>94</b>	<b>49</b>	<b>45</b>	<b>68</b>	<b>20</b>	<b>13</b>	<b>35</b>	<b>-</b>
Noruega	-	3	-	-	23	7	16	17	7	4	6	-
Rússia	-	2	-	-	18	13	5	9	3	4	2	-
Suíça	2	10	2	-	51	29	22	34	10	4	20	-
<b>África</b>	<b>-</b>	<b>10</b>	<b>-</b>	<b>-</b>	<b>-</b>	<b>-</b>	<b>-</b>	<b>57</b>	<b>1</b>	<b>5</b>	<b>50</b>	<b>1</b>
<b>América dos quais:</b>	<b>-</b>	<b>7</b>	<b>3</b>	<b>-</b>	<b>84</b>	<b>53</b>	<b>31</b>	<b>82</b>	<b>29</b>	<b>18</b>	<b>31</b>	<b>4</b>
Brasil	-	1	3	-	24	23	1	26	4	9	13	-
Canadá	-	1	-	-	10	2	8	14	4	-	10	-
E.U.A	-	2	-	-	44	27	17	14	4	3	5	2
<b>Ásia</b>	<b>-</b>	<b>1</b>	<b>1</b>	<b>-</b>	<b>20</b>	<b>12</b>	<b>8</b>	<b>7</b>	<b>1</b>	<b>1</b>	<b>4</b>	<b>1</b>
<b>Oceânia</b>	<b>-</b>	<b>-</b>	<b>3</b>	<b>-</b>	<b>5</b>	<b>2</b>	<b>3</b>	<b>3</b>	<b>-</b>	<b>-</b>	<b>3</b>	<b>-</b>

NOTA: Os dados relativos aos apartamentos turísticos (\*\* e total) e pousadas não constam deste quadro de modo a salvaguardar o segredo estatístico.

1) Existe um único aldeamento turístico na RAM com a categoria de cinco estrelas.



## Hóspedes Entrados, por Países de Residência Habitual segundo a Categoria dos Estabelecimentos (continua)

Registered Guests, by Type of Establishments and Country of Residence (to be continued)

Acumulado 2010

Países de Residência Habitual	Total Geral	Hotéis						Hotéis-Apartamentos				
		Total	*****	****	***	**	*	Total	*****	****	***	**
<b>Total Mensal</b>	<b>840 514</b>	<b>493 185</b>	<b>146 868</b>	<b>285 987</b>	<b>56 700</b>	<b>2 552</b>	<b>1 078</b>	<b>217 072</b>	<b>27 572</b>	<b>134 451</b>	<b>54 401</b>	<b>648</b>
Portugal	254 616	171 408	61 481	81 452	26 630	1 481	364	46 474	3 135	25 708	17 190	441
Estrangeiro	585 898	321 777	85 387	204 535	30 070	1 071	714	170 598	24 437	108 743	37 211	207
<b>Europa</b>	<b>823 722</b>	<b>483 064</b>	<b>142 417</b>	<b>281 848</b>	<b>55 283</b>	<b>2 476</b>	<b>1 040</b>	<b>212 899</b>	<b>27 033</b>	<b>132 578</b>	<b>52 675</b>	<b>613</b>
UE-27	790 259	467 101	134 732	275 818	53 120	2 467	964	200 300	26 043	122 972	50 672	613
Portugal	254 616	171 408	61 481	81 452	26 630	1 481	364	46 474	3 135	25 708	17 190	441
Alemanha	135 003	77 334	12 592	57 686	6 724	34	298	33 217	1 232	29 085	2 900	-
Áustria	16 019	9 329	1 726	7 083	494	2	24	4 202	79	3 079	1 044	-
Bélgica	14 552	7 892	1 194	6 282	372	9	35	3 768	217	2 916	635	-
Dinamarca	18 348	8 982	733	7 098	950	194	7	6 990	119	2 522	4 349	-
Espanha	27 188	17 935	6 547	9 830	1 497	29	32	6 243	928	2 929	2 386	-
Estónia	3 350	2 139	210	1 673	256	-	-	704	19	323	362	-
Finlândia	21 075	9 896	1 242	7 402	1 166	84	2	9 517	1 639	5 835	2 043	-
França	63 341	33 740	4 971	22 304	5 897	524	44	14 977	437	6 677	7 695	168
Hungria	2 491	1 323	195	858	269	-	1	926	264	499	163	-
Irlanda	6 664	5 226	1 678	3 261	275	1	11	959	258	502	199	-
Itália	9 631	6 931	1 421	4 968	473	57	12	1 487	174	864	449	-
Luxemburgo	1 671	866	383	467	12	-	4	651	20	422	209	-
Países Baixos	29 963	16 347	2 089	12 109	2 096	24	29	6 751	360	4 274	2 117	-
Polónia	11 178	7 322	728	6 381	206	-	7	3 071	681	695	1 695	-
Reino Unido	151 541	79 217	33 110	42 128	3 910	9	60	52 036	16 021	31 737	4 274	4
República Checa	5 745	2 597	380	1 542	672	-	3	1 967	53	1 248	666	-
Roménia	698	400	125	207	61	7	-	183	35	107	41	-
Suécia	13 760	6 134	3 331	1 874	893	8	28	5 354	325	3 111	1 918	-
Outros países da UE-27	3 425	2 083	596	1 213	267	4	3	823	47	439	337	-
Outros Países da Europa dos quais:	33 463	15 963	7 685	6 030	2 163	9	76	12 599	990	9 606	2 003	-
Noruega	9 424	3 751	2 281	642	816	3	9	4 921	535	3 053	1 333	-
Rússia	8 416	4 775	3 337	990	432	1	15	3 138	250	2 584	304	-
Suíça	13 687	6 451	1 657	3 928	822	5	39	3 950	101	3 570	279	-
<b>África</b>	<b>1 151</b>	<b>619</b>	<b>279</b>	<b>270</b>	<b>63</b>	<b>6</b>	<b>1</b>	<b>291</b>	<b>93</b>	<b>142</b>	<b>56</b>	<b>-</b>
<b>América dos quais:</b>	<b>11 420</b>	<b>7 213</b>	<b>3 192</b>	<b>3 038</b>	<b>889</b>	<b>68</b>	<b>26</b>	<b>2 428</b>	<b>320</b>	<b>1 332</b>	<b>741</b>	<b>35</b>
Brasil	3 859	2 473	1 048	1 035	355	29	6	781	78	382	319	2
Canadá	1 504	801	246	365	189	1	-	484	39	303	111	31
E.U.A	4 116	2 567	1 465	876	198	9	19	867	172	495	198	2
<b>Ásia</b>	<b>3 407</b>	<b>1 827</b>	<b>805</b>	<b>628</b>	<b>386</b>	<b>1</b>	<b>7</b>	<b>1 250</b>	<b>105</b>	<b>293</b>	<b>852</b>	<b>-</b>
<b>Oceânia</b>	<b>814</b>	<b>462</b>	<b>175</b>	<b>203</b>	<b>79</b>	<b>1</b>	<b>4</b>	<b>204</b>	<b>21</b>	<b>106</b>	<b>77</b>	<b>-</b>

## Hóspedes Entrados, por Países de Residência Habitual segundo a Categoria dos Estabelecimentos (continuação)

Registered Guests, by Type of Establishments and Country of Residence (continued)

Acumulado 2010

Países de Residência Habitual	Apartamentos Turísticos			Aldeamentos Turísticos	Estalagens			Pensões				
	*****	****	***	Total <sup>1</sup>	Total	*****	****	Total	Albergarias	1ª	2ª	3ª
<b>Total Mensal</b>	<b>928</b>	<b>8 675</b>	<b>2 011</b>	<b>6 266</b>	<b>52 271</b>	<b>21 844</b>	<b>30 427</b>	<b>57 391</b>	<b>11 382</b>	<b>10 721</b>	<b>32 509</b>	<b>2 779</b>
Portugal	323	3 059	753	6	13 732	2 411	11 321	18 416	1 939	2 929	12 926	622
Estrangeiro	605	5 616	1 258	6 260	38 539	19 433	19 106	38 975	9 443	7 792	19 583	2 157
<b>Europa</b>	<b>897</b>	<b>8 493</b>	<b>1 956</b>	<b>6 245</b>	<b>51 384</b>	<b>21 310</b>	<b>30 074</b>	<b>56 126</b>	<b>11 069</b>	<b>10 552</b>	<b>31 791</b>	<b>2 714</b>
UE-27	889	8 123	1 911	6 240	48 631	20 003	28 628	54 436	10 568	10 111	31 121	2 636
Portugal	323	3 059	753	6	13 732	2 411	11 321	18 416	1 939	2 929	12 926	622
Alemanha	212	1 059	185	2	11 600	5 628	5 972	10 887	2 309	3 972	3 991	615
Áustria	4	154	4	-	1 252	684	568	1 029	407	326	265	31
Bélgica	-	57	14	2	1 468	642	826	1 227	301	153	736	37
Dinamarca	139	274	83	-	548	127	421	940	230	114	523	73
Espanha	14	193	87	7	1 463	516	947	1 139	192	149	731	67
Estónia	-	50	2	-	20	16	4	435	2	83	177	173
Finlândia	7	571	225	8	281	107	174	554	71	58	398	27
França	9	237	268	14	5 153	1 897	3 256	8 432	909	407	6 418	698
Hungria	-	11	2	3	82	41	41	144	40	7	89	8
Irlanda	5	14	1	2	166	109	57	291	71	12	202	6
Itália	21	50	42	-	456	217	239	618	139	69	394	16
Luxemburgo	-	6	-	-	120	90	30	28	-	27	1	-
Países Baixos	97	1 492	6	-	2 727	992	1 735	2 272	946	327	968	31
Polónia	2	66	9	7	321	68	253	371	27	50	259	35
Reino Unido	48	502	138	6 187	7 165	5 048	2 117	6 109	2 805	1 260	2 002	42
República Checa	2	44	23	-	228	99	129	868	29	75	698	66
Roménia	-	6	-	-	24	14	10	85	9	2	74	-
Suécia	6	177	45	2	1 701	1 216	485	335	109	58	126	42
Outros países da UE-27	-	101	24	-	124	81	43	256	33	33	143	47
Outros Países da Europa dos quais:	8	370	45	5	2 753	1 307	1 446	1 690	501	441	670	78
Noruega	-	143	15	-	302	88	214	292	106	26	139	21
Rússia	-	55	10	-	206	121	85	226	35	103	78	10
Suíça	7	158	16	-	2 001	1 067	934	1 080	351	288	405	36
<b>África</b>	<b>1</b>	<b>41</b>	<b>5</b>	<b>-</b>	<b>33</b>	<b>19</b>	<b>14</b>	<b>161</b>	<b>10</b>	<b>27</b>	<b>118</b>	<b>6</b>
<b>América dos quais:</b>	<b>23</b>	<b>110</b>	<b>41</b>	<b>4</b>	<b>648</b>	<b>397</b>	<b>251</b>	<b>916</b>	<b>265</b>	<b>126</b>	<b>472</b>	<b>53</b>
Brasil	4	41	8	-	196	172	24	353	64	70	200	19
Canadá	-	19	7	2	62	20	42	124	39	7	77	1
E.U.A	6	41	7	2	319	174	145	282	123	34	114	11
<b>Ásia</b>	<b>5</b>	<b>16</b>	<b>4</b>	<b>15</b>	<b>144</b>	<b>94</b>	<b>50</b>	<b>129</b>	<b>25</b>	<b>16</b>	<b>82</b>	<b>6</b>
<b>Oceânia</b>	<b>2</b>	<b>15</b>	<b>5</b>	<b>2</b>	<b>62</b>	<b>24</b>	<b>38</b>	<b>59</b>	<b>13</b>	<b>-</b>	<b>46</b>	<b>-</b>

NOTA: Os dados relativos aos apartamentos turísticos (\*\* e total) e pousadas não constam deste quadro de modo a salvaguardar o segredo estatístico.

1) Existe um único aldeamento turístico na RAM com a categoria de cinco estrelas.

**Total de Hóspedes, por Países de Residência Habitual segundo a Categoria dos Estabelecimentos** (continua)

*Total Guests, by Type of Establishments and Country of Residence (to be continued)*

Janeiro 2010

Países de Residência Habitual	Total Geral	Hotéis					Hotéis-Apartamentos				
		Total	*****	****	***	**	Total	*****	****	***	**
<b>Total Mensal</b>	<b>62 606</b>	<b>35 102</b>	<b>11 153</b>	<b>20 132</b>	<b>3 585</b>	<b>232</b>	<b>17 799</b>	<b>1 994</b>	<b>11 338</b>	<b>4 386</b>	<b>81</b>
Portugal	19 377	13 031	5 452	6 162	1 264	153	3 671	248	2 158	1 204	61
Estrangeiro	43 229	22 071	5 701	13 970	2 321	79	14 128	1 746	9 180	3 182	20
<b>Europa</b>	<b>61 420</b>	<b>34 408</b>	<b>10 929</b>	<b>19 786</b>	<b>3 470</b>	<b>223</b>	<b>17 522</b>	<b>1 977</b>	<b>11 211</b>	<b>4 266</b>	<b>68</b>
UE-27	58 702	33 141	10 376	19 315	3 228	222	16 365	1 895	10 365	4 037	68
Portugal	19 377	13 031	5 452	6 162	1 264	153	3 671	248	2 158	1 204	61
Alemanha	10 009	5 597	1 080	4 031	483	3	2 792	43	2 431	316	2
Áustria	723	339	88	234	17	-	217	6	192	19	-
Bélgica	528	270	30	233	7	-	160	8	110	42	-
Dinamarca	2 746	1 446	78	1 121	201	46	913	11	292	610	-
Espanha	1 723	1 057	511	459	82	5	370	76	209	83	2
Estónia	77	46	8	36	2	-	27	-	12	15	-
Finlândia	2 344	1 106	97	878	131	-	961	89	551	321	-
França	2 215	1 115	285	610	209	11	597	3	331	263	-
Hungria	246	157	23	66	68	-	62	3	50	9	-
Irlanda	637	498	110	361	27	-	93	34	49	10	-
Itália	632	415	105	286	24	-	124	14	92	18	-
Luxemburgo	126	74	15	59	-	-	29	-	22	7	-
Países Baixos	1 466	719	119	483	117	-	357	27	209	121	-
Polónia	1 192	710	33	664	13	-	408	113	52	243	-
Reino Unido	12 163	5 551	1 848	3 286	416	1	4 733	1 195	3 024	511	3
República Checa	191	79	13	52	14	-	40	-	33	7	-
Roménia	76	51	3	46	2	-	16	-	14	2	-
Suécia	2 051	786	457	192	134	3	730	25	480	225	-
Outros países da UE-27	180	94	21	56	17	-	65	-	54	11	-
Outros Países da Europa dos quais:	2 718	1 267	553	471	242	1	1 157	82	846	229	-
Noruega	1 081	414	222	47	145	-	596	36	365	195	-
Rússia	739	377	241	109	26	1	317	30	268	19	-
Suíça	722	384	61	261	62	-	184	-	176	8	-
<b>África</b>	<b>86</b>	<b>44</b>	<b>24</b>	<b>16</b>	<b>2</b>	<b>2</b>	<b>23</b>	<b>-</b>	<b>23</b>	<b>-</b>	<b>-</b>
<b>América dos quais:</b>	<b>850</b>	<b>536</b>	<b>163</b>	<b>279</b>	<b>87</b>	<b>7</b>	<b>154</b>	<b>16</b>	<b>86</b>	<b>39</b>	<b>13</b>
Brasil	302	196	33	104	56	3	46	13	17	16	-
Canadá	111	59	11	40	8	-	41	-	24	10	7
E.U.A	237	124	79	33	12	-	52	3	37	8	4
<b>Ásia</b>	<b>213</b>	<b>94</b>	<b>35</b>	<b>39</b>	<b>20</b>	<b>-</b>	<b>93</b>	<b>1</b>	<b>13</b>	<b>79</b>	<b>-</b>
<b>Oceânia</b>	<b>37</b>	<b>20</b>	<b>2</b>	<b>12</b>	<b>6</b>	<b>-</b>	<b>7</b>	<b>-</b>	<b>5</b>	<b>2</b>	<b>-</b>

**Total de Hóspedes, por Países de Residência Habitual segundo a Categoria dos Estabelecimentos** (continuação)

*Total Guests, by Type of Establishments and Country of Residence (continued)*

Janeiro 2010

Países de Residência Habitual	Apartamentos Turísticos			Aldeamentos Turísticos	Estalagens			Pensões				
	*****	****	***	Total <sup>1</sup>	Total	*****	****	Total	Albergarias	1ª	2ª	3ª
<b>Total Mensal</b>	<b>136</b>	<b>849</b>	<b>243</b>	<b>759</b>	<b>3 511</b>	<b>1 993</b>	<b>1 518</b>	<b>4 000</b>	<b>1 046</b>	<b>587</b>	<b>2 230</b>	<b>137</b>
Portugal	35	286	67	-	856	242	614	1 389	204	205	941	39
Estrangeiro	101	563	176	759	2 655	1 751	904	2 611	842	382	1 289	98
<b>Europa</b>	<b>133</b>	<b>841</b>	<b>232</b>	<b>759</b>	<b>3 450</b>	<b>1 954</b>	<b>1 496</b>	<b>3 873</b>	<b>1 025</b>	<b>576</b>	<b>2 138</b>	<b>134</b>
UE-27	131	806	226	759	3 271	1 832	1 439	3 803	1 000	565	2 107	131
Portugal	35	286	67	-	856	242	614	1 389	204	205	941	39
Alemanha	17	73	13	2	715	395	320	778	272	156	327	23
Áustria	2	23	2	-	70	45	25	70	31	11	24	4
Bélgica	-	8	2	-	37	26	11	51	4	-	41	6
Dinamarca	53	29	12	-	39	24	15	192	32	24	134	2
Espanha	4	16	41	-	133	68	65	95	25	11	50	9
Estónia	-	-	-	-	-	-	-	4	-	-	4	-
Finlândia	-	112	43	-	28	17	11	88	8	14	65	1
França	-	4	5	-	170	81	89	298	42	26	203	27
Hungria	-	6	-	-	7	7	-	14	2	-	12	-
Irlanda	-	2	-	-	11	9	2	33	14	1	13	5
Itália	3	9	-	-	43	31	12	36	9	7	18	2
Luxemburgo	-	1	-	-	16	16	-	6	1	5	-	-
Países Baixos	13	129	-	-	128	57	71	114	50	6	57	1
Polónia	-	2	-	-	21	8	13	51	4	-	40	7
Reino Unido	4	57	33	757	531	379	152	474	288	72	114	-
República Checa	-	-	2	-	14	5	9	54	2	12	35	5
Roménia	-	-	-	-	4	2	2	5	-	-	5	-
Suécia	-	47	6	-	443	418	25	39	12	14	13	-
Outros países da UE-27	-	2	-	-	5	2	3	12	-	1	11	-
Outros Países da Europa dos quais:	2	35	6	-	179	122	57	70	25	11	31	3
Noruega	-	20	-	-	29	10	19	22	7	-	13	2
Rússia	-	9	-	-	26	26	-	8	-	-	7	1
Suíça	2	3	6	-	110	78	32	33	14	10	9	-
<b>África</b>	<b>1</b>	<b>-</b>	<b>5</b>	<b>-</b>	<b>6</b>	<b>5</b>	<b>1</b>	<b>7</b>	<b>3</b>	<b>-</b>	<b>4</b>	<b>-</b>
<b>América</b> dos quais:	<b>2</b>	<b>7</b>	<b>6</b>	<b>-</b>	<b>43</b>	<b>29</b>	<b>14</b>	<b>97</b>	<b>17</b>	<b>11</b>	<b>66</b>	<b>3</b>
Brasil	-	2	-	-	9	5	4	46	2	9	34	1
Canadá	-	1	3	-	-	-	-	7	2	-	5	-
E.U.A	-	4	-	-	30	23	7	27	10	2	13	2
<b>Ásia</b>	<b>-</b>	<b>-</b>	<b>-</b>	<b>-</b>	<b>7</b>	<b>1</b>	<b>6</b>	<b>19</b>	<b>1</b>	<b>-</b>	<b>18</b>	<b>-</b>
<b>Oceânia</b>	<b>-</b>	<b>1</b>	<b>-</b>	<b>-</b>	<b>5</b>	<b>4</b>	<b>1</b>	<b>4</b>	<b>-</b>	<b>-</b>	<b>4</b>	<b>-</b>

NOTA: Os dados relativos aos apartamentos turísticos (\*\* e total) e pousadas não constam deste quadro de modo a salvaguardar o segredo estatístico.

1) Existe um único aldeamento turístico na RAM com a categoria de cinco estrelas.

**Total de Hóspedes, por Países de Residência Habitual segundo a Categoria dos Estabelecimentos** (continua)

*Total Guests, by Type of Establishments and Country of Residence (to be continued)*

Fevereiro 2010

Países de Residência Habitual	Total Geral	Hotéis					Hotéis-Apartamentos				
		Total	*****	****	***	**	Total	*****	****	***	**
<b>Total Mensal</b>	<b>64 067</b>	<b>35 263</b>	<b>10 271</b>	<b>21 063</b>	<b>3 680</b>	<b>249</b>	<b>18 288</b>	<b>2 074</b>	<b>11 568</b>	<b>4 557</b>	<b>89</b>
Portugal	15 262	9 587	3 521	4 735	1 184	147	2 902	173	1 622	1 076	31
Estrangeiro	48 805	25 676	6 750	16 328	2 496	102	15 386	1 901	9 946	3 481	58
<b>Europa</b>	<b>62 937</b>	<b>34 555</b>	<b>10 034</b>	<b>20 657</b>	<b>3 620</b>	<b>244</b>	<b>18 001</b>	<b>2 050</b>	<b>11 439</b>	<b>4 439</b>	<b>73</b>
UE-27	60 393	33 592	9 565	20 330	3 453	244	16 886	1 972	10 619	4 222	73
Portugal	15 262	9 587	3 521	4 735	1 184	147	2 902	173	1 622	1 076	31
Alemanha	12 140	6 910	1 017	5 314	578	1	3 367	139	2 833	395	-
Áustria	943	516	108	369	38	1	283	11	254	18	-
Bélgica	496	284	109	161	14	-	153	12	119	22	-
Dinamarca	2 675	1 355	105	1 059	190	1	934	7	398	529	-
Espanha	938	660	293	294	73	-	166	19	97	48	2
Estónia	234	122	41	75	6	-	59	-	43	16	-
Finlândia	3 137	1 748	183	1 304	213	48	1 100	149	554	397	-
França	3 033	1 440	325	803	288	24	874	7	474	353	40
Hungria	98	35	5	14	16	-	41	6	14	21	-
Irlanda	657	511	164	306	41	-	105	22	60	23	-
Itália	294	162	56	96	8	2	65	8	40	17	-
Luxemburgo	137	72	31	39	2	-	54	2	20	32	-
Países Baixos	2 107	1 107	117	797	175	18	531	21	319	191	-
Polónia	1 155	640	46	577	17	-	400	104	45	251	-
Reino Unido	14 619	7 315	2 902	3 978	435	-	5 095	1 263	3 329	503	-
República Checa	176	80	26	36	18	-	31	2	17	12	-
Roménia	39	25	-	19	6	-	9	-	5	4	-
Suécia	1 961	849	484	225	139	1	673	27	361	285	-
Outros países da UE-27	292	174	32	129	12	1	44	-	15	29	-
Outros Países da Europa dos quais:	2 544	963	469	327	167	-	1 115	78	820	217	-
Noruega	1 010	331	192	39	100	-	576	34	353	189	-
Rússia	325	173	168	4	1	-	127	30	90	7	-
Suíça	1 099	416	85	271	60	-	366	-	358	8	-
<b>África</b>	<b>61</b>	<b>26</b>	<b>13</b>	<b>11</b>	<b>1</b>	<b>1</b>	<b>7</b>	<b>2</b>	<b>5</b>	<b>-</b>	<b>-</b>
<b>América dos quais:</b>	<b>806</b>	<b>555</b>	<b>154</b>	<b>354</b>	<b>43</b>	<b>4</b>	<b>171</b>	<b>10</b>	<b>77</b>	<b>68</b>	<b>16</b>
Brasil	179	132	74	43	13	2	25	-	18	7	-
Canadá	139	57	11	30	16	-	68	2	33	21	12
E.U.A.	382	285	55	219	11	-	70	8	22	36	4
<b>Ásia</b>	<b>218</b>	<b>104</b>	<b>60</b>	<b>32</b>	<b>12</b>	<b>-</b>	<b>97</b>	<b>10</b>	<b>40</b>	<b>47</b>	<b>-</b>
<b>Oceânia</b>	<b>45</b>	<b>23</b>	<b>10</b>	<b>9</b>	<b>4</b>	<b>-</b>	<b>12</b>	<b>2</b>	<b>7</b>	<b>3</b>	<b>-</b>

**Total de Hóspedes, por Países de Residência Habitual segundo a Categoria dos Estabelecimentos** (continuação)

*Total Guests, by Type of Establishments and Country of Residence (continued)*

Fevereiro 2010

Países de Residência Habitual	Apartamentos Turísticos			Aldeamentos Turísticos	Estalagens			Pensões				
	*****	****	***	Total <sup>1</sup>	Total	*****	****	Total	Albergarias	1ª	2ª	3ª
<b>Total Mensal</b>	<b>95</b>	<b>765</b>	<b>184</b>	<b>649</b>	<b>4 523</b>	<b>2 172</b>	<b>2 351</b>	<b>4 132</b>	<b>974</b>	<b>870</b>	<b>2 126</b>	<b>162</b>
Portugal	11	120	35	-	1 289	270	1 019	1 283	179	203	857	44
Estrangeiro	84	645	149	649	3 234	1 902	1 332	2 849	795	667	1 269	118
<b>Europa</b>	<b>90</b>	<b>745</b>	<b>184</b>	<b>649</b>	<b>4 502</b>	<b>2 156</b>	<b>2 346</b>	<b>4 043</b>	<b>952</b>	<b>849</b>	<b>2 083</b>	<b>159</b>
UE-27	90	657	173	649	4 247	2 025	2 222	3 931	928	819	2 026	158
Portugal	11	120	35	-	1 289	270	1 019	1 283	179	203	857	44
Alemanha	21	97	16	-	823	422	401	875	234	350	268	23
Áustria	-	17	2	-	41	32	9	81	37	18	26	-
Bélgica	-	-	-	2	35	18	17	22	10	2	10	-
Dinamarca	42	80	16	-	67	25	42	138	32	19	86	1
Espanha	-	6	2	-	43	20	23	57	10	6	41	-
Estónia	-	-	-	-	-	-	-	53	-	1	10	42
Finlândia	-	90	50	-	61	16	45	86	10	6	67	3
França	-	1	25	1	267	125	142	401	79	27	264	31
Hungria	-	-	-	3	10	-	10	9	2	-	7	-
Irlanda	1	2	-	-	7	7	-	31	14	-	17	-
Itália	2	-	-	-	20	6	14	45	8	10	27	-
Luxemburgo	-	-	-	-	5	4	1	6	-	6	-	-
Países Baixos	10	78	-	-	208	88	120	165	51	28	84	2
Polónia	-	48	2	-	23	7	16	42	2	14	26	-
Reino Unido	3	57	19	643	926	618	308	543	245	114	180	4
República Checa	-	-	-	-	16	8	8	49	5	12	32	-
Roménia	-	-	-	-	-	-	-	5	-	-	5	-
Suécia	-	2	6	-	399	355	44	32	10	3	13	6
Outros países da UE-27	-	59	-	-	7	4	3	8	-	-	6	2
Outros Países da Europa dos quais:	-	88	11	-	255	131	124	112	24	30	57	1
Noruega	-	22	10	-	55	16	39	16	6	2	8	-
Rússia	-	5	-	-	9	4	5	11	-	3	8	-
Suíça	-	61	1	-	179	110	69	76	17	24	34	1
<b>África</b>	-	14	-	-	-	-	-	14	1	10	3	-
<b>América</b>	<b>4</b>	<b>4</b>	<b>-</b>	<b>-</b>	<b>17</b>	<b>14</b>	<b>3</b>	<b>55</b>	<b>17</b>	<b>9</b>	<b>26</b>	<b>3</b>
dos quais:												
Brasil	-	1	-	-	2	2	-	19	3	7	9	-
Canadá	-	2	-	-	2	2	-	10	7	-	3	-
E.U.A.	-	1	-	-	9	8	1	17	6	1	10	-
<b>Ásia</b>	<b>1</b>	<b>2</b>	<b>-</b>	<b>-</b>	<b>4</b>	<b>2</b>	<b>2</b>	<b>10</b>	<b>2</b>	<b>2</b>	<b>6</b>	<b>-</b>
<b>Oceânia</b>	<b>-</b>	<b>-</b>	<b>-</b>	<b>-</b>	<b>-</b>	<b>-</b>	<b>-</b>	<b>10</b>	<b>2</b>	<b>-</b>	<b>8</b>	<b>-</b>

NOTA: Os dados relativos aos apartamentos turísticos (\*\* e total) e pousadas não constam deste quadro de modo a salvaguardar o segredo estatístico.

1) Existe um único aldeamento turístico na RAM com a categoria de cinco estrelas.

**Total de Hóspedes, por Países de Residência Habitual segundo a Categoria dos Estabelecimentos** (continua)

*Total Guests, by Type of Establishments and Country of Residence (to be continued)*

Março 2010

Países de Residência Habitual	Total Geral	Hotéis						Hotéis-Apartamentos				
		Total	*****	****	***	**	*	Total	*****	****	***	**
<b>Total Mensal</b>	<b>74 925</b>	<b>41 381</b>	<b>9 887</b>	<b>26 623</b>	<b>4 699</b>	<b>153</b>	<b>19</b>	<b>21 741</b>	<b>2 998</b>	<b>13 324</b>	<b>5 319</b>	<b>100</b>
Portugal	15 395	9 478	3 507	4 085	1 770	116		3 419	219	2 079	1 096	25
Estrangeiro	59 530	31 903	6 380	22 538	2 929	37	19	18 322	2 779	11 245	4 223	75
<b>Europa</b>	<b>73 932</b>	<b>40 861</b>	<b>9 632</b>	<b>26 409</b>	<b>4 648</b>	<b>153</b>	<b>19</b>	<b>21 438</b>	<b>2 971</b>	<b>13 187</b>	<b>5 185</b>	<b>95</b>
UE-27	71 073	39 699	9 143	25 903	4 482	153	18	20 255	2 865	12 372	4 923	95
Portugal	15 395	9 478	3 507	4 085	1 770	116	-	3 419	219	2 079	1 096	25
Alemanha	16 499	9 987	1 063	8 040	873	2	9	3 616	205	3 012	399	-
Áustria	2 090	1 351	131	1 145	74	1	-	449	18	317	114	-
Bélgica	421	185	25	147	13	-	-	141	-	97	44	-
Dinamarca	3 800	1 969	112	1 689	168	-	-	1 422	34	517	871	-
Espanha	1 185	726	264	392	70	-	-	247	80	107	60	-
Estónia	740	337	52	253	32	-	-	269	-	103	166	-
Finlândia	5 106	2 651	283	2 048	297	23	-	2 110	288	1 306	516	-
França	3 402	1 741	457	943	331	10	-	802	30	379	323	70
Hungria	166	118	7	109	2	-	-	30	-	22	8	-
Irlanda	656	495	112	358	25	-	-	78	18	48	12	-
Itália	402	279	51	222	6	-	-	82	6	57	19	-
Luxemburgo	174	95	26	66	1	-	2	61	-	37	24	-
Países Baixos	2 241	1 244	207	845	192	-	-	489	19	302	168	-
Polónia	1 145	712	35	661	16	-	-	395	90	49	256	-
Reino Unido	15 199	7 106	2 258	4 449	394	-	5	5 693	1 791	3 446	456	-
República Checa	215	100	4	64	32	-	-	48	4	29	15	-
Roménia	23	14	9	4	1	-	-	4	-	4	-	-
Suécia	1 976	943	501	290	150	-	2	864	63	433	368	-
Outros países da UE-27	238	168	39	93	35	1	-	36	-	28	8	-
Outros Países da Europa dos quais:	2 859	1 162	489	506	166	-	1	1 183	106	815	262	-
Noruega	1 167	387	204	92	90	-	1	653	68	376	209	-
Rússia	308	195	156	31	8	-	-	88	13	52	23	-
Suíça	1 257	536	119	355	62	-	-	393	6	360	27	-
<b>África</b>	<b>55</b>	<b>31</b>	<b>16</b>	<b>13</b>	<b>2</b>	<b>-</b>	<b>-</b>	<b>11</b>	<b>11</b>	<b>-</b>	<b>-</b>	<b>-</b>
<b>América dos quais:</b>	<b>669</b>	<b>340</b>	<b>149</b>	<b>156</b>	<b>35</b>	<b>-</b>	<b>-</b>	<b>193</b>	<b>9</b>	<b>110</b>	<b>69</b>	<b>5</b>
Brasil	146	85	34	32	19	-	-	22	-	17	5	-
Canadá	132	48	9	32	7	-	-	67	2	45	15	5
E.U.A.	305	136	92	38	6	-	-	99	7	45	47	-
<b>Ásia</b>	<b>201</b>	<b>96</b>	<b>70</b>	<b>13</b>	<b>13</b>	<b>-</b>	<b>-</b>	<b>91</b>	<b>7</b>	<b>19</b>	<b>65</b>	<b>-</b>
<b>Oceânia</b>	<b>68</b>	<b>53</b>	<b>20</b>	<b>32</b>	<b>1</b>	<b>-</b>	<b>-</b>	<b>8</b>	<b>-</b>	<b>8</b>	<b>-</b>	<b>-</b>

**Total de Hóspedes, por Países de Residência Habitual segundo a Categoria dos Estabelecimentos** (continuação)

*Total Guests, by Type of Establishments and Country of Residence (continued)*

Março 2010

Países de Residência Habitual	Apartamentos Turísticos			Aldeamentos Turísticos	Estalagens			Pensões				
	*****	****	***	Total <sup>1</sup>	Total	*****	****	Total	Albergarias	1ª	2ª	3ª
<b>Total Mensal</b>	<b>116</b>	<b>903</b>	<b>235</b>	<b>801</b>	<b>4 618</b>	<b>2 179</b>	<b>2 439</b>	<b>4 980</b>	<b>1 035</b>	<b>1 132</b>	<b>2 561</b>	<b>252</b>
Portugal	30	244	64	-	722	111	611	1 432	139	216	1 030	47
Estrangeiro	86	659	171	801	3 896	2 068	1 828	3 548	896	916	1 531	205
<b>Europa</b>	<b>115</b>	<b>884</b>	<b>233</b>	<b>801</b>	<b>4 558</b>	<b>2 147</b>	<b>2 411</b>	<b>4 893</b>	<b>1 014</b>	<b>1 126</b>	<b>2 502</b>	<b>251</b>
UE-27	115	840	219	801	4 222	1 993	2 229	4 775	989	1 083	2 455	248
Portugal	30	244	64	-	722	111	611	1 432	139	216	1 030	47
Alemanha	24	103	12	-	1 447	736	711	1 285	280	473	440	92
Áustria	-	23	1	-	167	110	57	93	42	29	22	-
Bélgica	-	5	-	-	47	24	23	41	14	4	21	2
Dinamarca	43	59	15	-	105	21	84	156	31	31	88	6
Espanha	-	21	4	-	55	26	29	132	19	29	83	1
Estónia	-	30	-	-	5	5	-	99	-	32	4	63
Finlândia	3	96	86	-	45	15	30	115	9	21	83	2
França	-	19	11	-	367	192	175	399	89	37	248	25
Hungria	-	1	-	-	4	2	2	13	6	-	7	-
Irlanda	2	2	-	-	21	13	8	58	11	6	41	-
Itália	3	2	-	-	20	14	6	16	5	-	11	-
Luxemburgo	-	-	-	-	16	10	6	2	-	1	1	-
Países Baixos	8	128	-	-	207	98	109	161	53	20	88	-
Polónia	-	1	-	-	20	4	16	17	-	3	11	3
Reino Unido	1	68	24	801	846	547	299	652	275	162	212	3
República Checa	-	3	-	-	11	9	2	51	8	2	41	-
Roménia	-	1	-	-	1	1	-	3	-	-	3	-
Suécia	1	32	2	-	109	48	61	25	5	9	11	-
Outros países da UE-27	-	2	-	-	7	7	-	25	3	8	10	4
Outros Países da Europa dos quais:	-	44	14	-	336	154	182	118	25	43	47	3
Noruega	-	18	8	-	66	7	59	35	16	4	12	3
Rússia	-	6	4	-	4	2	2	11	-	11	-	-
Suíça	-	16	2	-	243	144	99	65	9	24	32	-
<b>África</b>	-	2	-	-	4	2	2	7	-	1	6	-
<b>América</b> dos quais:	-	16	1	-	43	28	15	75	21	4	49	1
Brasil	-	6	-	-	15	15	-	17	3	2	11	1
Canadá	-	2	1	-	1	1	-	13	11	-	2	-
E.U.A.	-	7	-	-	25	10	15	38	7	2	29	-
<b>Ásia</b>	1	1	1	-	8	1	7	3	-	1	2	-
<b>Oceânia</b>	-	-	-	-	5	1	4	2	-	-	2	-

NOTA: Os dados relativos aos apartamentos turísticos (\*\* e total) e pousadas não constam deste quadro de modo a salvaguardar o segredo estatístico.

1) Existe um único aldeamento turístico na RAM com a categoria de cinco estrelas.



**Total de Hóspedes, por Países de Residência Habitual segundo a Categoria dos Estabelecimentos** (continua)

*Total Guests, by Type of Establishments and Country of Residence (to be continued)*

Abril 2010

Países de Residência Habitual	Total Geral	Hotéis						Hotéis-Apartamentos				
		Total	*****	****	***	**	*	Total	*****	****	***	**
<b>Total Mensal</b>	<b>90 982</b>	<b>52 971</b>	<b>14 223</b>	<b>31 978</b>	<b>6 300</b>	<b>380</b>	<b>90</b>	<b>23 925</b>	<b>2 480</b>	<b>14 266</b>	<b>7 049</b>	<b>130</b>
Portugal	24 628	16 726	6 750	7 056	2 607	288	25	4 527	358	2 378	1 716	75
Estrangeiro	66 354	36 245	7 473	24 922	3 693	92	65	19 398	2 122	11 888	5 333	55
<b>Europa</b>	<b>89 775</b>	<b>52 247</b>	<b>13 935</b>	<b>31 636</b>	<b>6 210</b>	<b>378</b>	<b>88</b>	<b>23 692</b>	<b>2 453</b>	<b>14 163</b>	<b>6 951</b>	<b>125</b>
UE-27	86 362	50 854	13 285	31 086	6 022	378	83	22 314	2 390	13 071	6 728	125
Portugal	24 628	16 726	6 750	7 056	2 607	288	25	4 527	358	2 378	1 716	75
Alemanha	16 438	9 332	1 326	7 194	776	-	36	4 216	279	3 490	447	-
Áustria	3 997	2 386	259	2 025	102	-	-	1 131	4	669	458	-
Bélgica	1 760	864	95	688	78	-	3	415	15	292	108	-
Dinamarca	2 279	1 190	71	955	118	45	1	791	12	229	550	-
Espanha	1 243	770	317	383	62	8	-	284	31	155	98	-
Estónia	1 165	699	23	640	36	-	-	218	10	124	84	-
Finlândia	3 611	1 765	233	1 294	221	17	-	1 673	226	939	508	-
França	9 434	5 134	539	3 644	934	14	3	2 253	62	881	1 260	50
Hungria	77	28	14	10	4	-	-	35	12	13	10	-
Irlanda	524	440	109	282	49	-	-	49	8	25	16	-
Itália	705	480	80	360	38	-	2	157	14	69	74	-
Luxemburgo	197	64	29	33	2	-	-	114	1	44	69	-
Países Baixos	3 365	1 859	167	1 456	234	-	2	716	59	413	244	-
Polónia	831	510	29	475	6	-	-	279	54	58	167	-
Reino Unido	13 340	7 130	2 639	3 982	501	-	8	4 459	1 189	2 790	480	-
República Checa	592	306	13	234	59	-	-	199	8	113	78	-
Roménia	42	23	12	8	3	-	-	12	4	7	1	-
Suécia	1 694	853	497	180	169	4	3	698	35	331	332	-
Outros países da UE-27	440	295	83	187	23	2	-	88	9	51	28	-
Outros Países da Europa dos quais:	3 413	1 393	650	550	188	-	5	1 378	63	1 092	223	-
Noruega	870	346	211	45	90	-	-	465	32	279	154	-
Rússia	388	220	159	35	26	-	-	135	8	109	18	-
Suíça	1 962	782	261	452	69	-	-	697	8	640	49	-
<b>África</b>	<b>94</b>	<b>64</b>	<b>26</b>	<b>36</b>	<b>2</b>	<b>-</b>	<b>-</b>	<b>7</b>	<b>1</b>	<b>6</b>	<b>-</b>	<b>-</b>
<b>América</b>	<b>836</b>	<b>534</b>	<b>217</b>	<b>263</b>	<b>51</b>	<b>2</b>	<b>1</b>	<b>164</b>	<b>23</b>	<b>79</b>	<b>57</b>	<b>5</b>
dos quais:												
Brasil	233	157	82	66	7	2	-	30	3	10	17	-
Canadá	148	72	19	41	12	-	-	45	7	26	7	5
E.U.A.	324	201	99	82	19	-	1	82	13	37	32	-
<b>Ásia</b>	<b>200</b>	<b>92</b>	<b>32</b>	<b>35</b>	<b>24</b>	<b>-</b>	<b>1</b>	<b>51</b>	<b>1</b>	<b>12</b>	<b>38</b>	<b>-</b>
<b>Oceânia</b>	<b>77</b>	<b>34</b>	<b>13</b>	<b>8</b>	<b>13</b>	<b>-</b>	<b>-</b>	<b>11</b>	<b>2</b>	<b>6</b>	<b>3</b>	<b>-</b>

**Total de Hóspedes, por Países de Residência Habitual segundo a Categoria dos Estabelecimentos** (continuação)

*Total Guests, by Type of Establishments and Country of Residence (continued)*

Abril 2010

Países de Residência Habitual	Apartamentos Turísticos			Aldeamentos Turísticos	Estalagens			Pensões				
	*****	****	***	Total <sup>1</sup>	Total	*****	****	Total	Albergarias	1ª	2ª	3ª
<b>Total Mensal</b>	<b>120</b>	<b>1 067</b>	<b>350</b>	<b>460</b>	<b>5 639</b>	<b>2 405</b>	<b>3 234</b>	<b>6 118</b>	<b>1 296</b>	<b>1 112</b>	<b>3 387</b>	<b>323</b>
Portugal	37	360	160	-	1 338	281	1 057	1 438	193	208	994	43
Estrangeiro	83	707	190	460	4 301	2 124	2 177	4 680	1 103	904	2 393	280
<b>Europa</b>	<b>113</b>	<b>1 030</b>	<b>346</b>	<b>458</b>	<b>5 550</b>	<b>2 341</b>	<b>3 209</b>	<b>6 011</b>	<b>1 260</b>	<b>1 088</b>	<b>3 344</b>	<b>319</b>
UE-27	110	1 011	344	458	5 122	2 123	2 999	5 823	1 193	1 030	3 289	311
Portugal	37	360	160	-	1 338	281	1 057	1 438	193	208	994	43
Alemanha	24	94	19	-	1 380	683	697	1 320	285	399	557	79
Áustria	-	18	-	-	262	145	117	196	95	58	36	7
Bélgica	-	16	3	-	213	81	132	227	45	31	145	6
Dinamarca	25	41	18	-	49	22	27	121	47	16	58	-
Espanha	-	51	11	-	50	31	19	68	20	4	44	-
Estónia	-	13	-	-	6	6	-	229	-	65	105	59
Finlândia	1	49	38	-	27	10	17	58	7	2	48	1
França	-	59	65	4	673	241	432	1 153	91	61	902	99
Hungria	-	-	-	-	3	-	3	11	4	-	7	-
Irlanda	1	2	-	-	19	11	8	13	5	1	7	-
Itália	3	7	-	-	20	14	6	38	17	1	20	-
Luxemburgo	-	-	-	-	17	15	2	2	-	2	-	-
Países Baixos	6	212	-	-	291	100	191	254	123	45	85	1
Polónia	-	3	2	-	14	3	11	19	2	-	14	3
Reino Unido	10	62	11	452	646	448	198	542	250	107	181	4
República Checa	2	3	-	-	16	8	8	66	-	13	51	2
Roménia	-	-	-	-	5	4	1	2	-	-	2	-
Suécia	1	20	13	2	87	16	71	20	7	3	8	2
Outros países da UE-27	-	1	4	-	6	4	2	46	2	14	25	5
Outros Países da Europa dos quais:	3	19	2	-	428	218	210	188	67	58	55	8
Noruega	-	3	-	-	26	9	17	30	20	4	4	2
Rússia	-	4	-	-	23	23	-	6	-	3	3	-
Suíça	3	12	2	-	322	180	142	142	47	44	45	6
<b>África</b>	-	2	-	-	2	-	2	19	3	8	6	2
<b>América</b>	<b>7</b>	<b>8</b>	<b>4</b>	<b>2</b>	<b>54</b>	<b>38</b>	<b>16</b>	<b>59</b>	<b>15</b>	<b>11</b>	<b>31</b>	<b>2</b>
dos quais:												
Brasil	1	1	-	-	20	19	1	24	2	4	18	-
Canadá	-	4	-	2	10	-	10	15	5	4	6	-
E.U.A	1	3	-	-	17	15	2	16	7	2	5	2
<b>Ásia</b>	-	5	-	-	27	24	3	25	14	5	6	-
<b>Oceânia</b>	-	22	-	-	6	2	4	4	4	-	-	-

NOTA: Os dados relativos aos apartamentos turísticos (\*\* e total) e pousadas não constam deste quadro de modo a salvaguardar o segredo estatístico.

1) Existe um único aldeamento turístico na RAM com a categoria de cinco estrelas.

**Total de Hóspedes, por Países de Residência Habitual segundo a Categoria dos Estabelecimentos** (continua)

*Total Guests, by Type of Establishments and Country of Residence (to be continued)*

Maio 2010

Países de Residência Habitual	Total Geral	Hotéis						Hotéis-Apartamentos				
		Total	*****	****	***	**	*	Total	*****	****	***	**
<b>Total Mensal</b>	<b>93 869</b>	<b>56 098</b>	<b>15 852</b>	<b>33 285</b>	<b>6 573</b>	<b>282</b>	<b>106</b>	<b>23 449</b>	<b>2 716</b>	<b>14 384</b>	<b>6 319</b>	<b>30</b>
Portugal	24 715	17 623	7 716	7 102	2 587	178	40	4 135	294	2 124	1 702	15
Estrangeiro	69 154	38 475	8 136	26 183	3 986	104	66	19 314	2 422	12 260	4 617	15
<b>Europa</b>	<b>92 351</b>	<b>55 138</b>	<b>15 341</b>	<b>32 977</b>	<b>6 436</b>	<b>280</b>	<b>104</b>	<b>23 118</b>	<b>2 661</b>	<b>14 218</b>	<b>6 209</b>	<b>30</b>
UE-27	88 596	53 268	14 584	32 098	6 217	280	89	21 907	2 613	13 251	6 013	30
Portugal	24 715	17 623	7 716	7 102	2 587	178	40	4 135	294	2 124	1 702	15
Alemanha	14 380	7 964	1 511	5 843	578	1	31	3 860	168	3 383	309	-
Áustria	3 365	2 014	287	1 671	55	-	1	953	8	683	262	-
Bélgica	3 291	1 960	184	1 660	113	1	2	743	48	626	69	-
Dinamarca	1 069	485	22	429	34	-	-	453	6	142	305	-
Espanha	1 191	767	291	417	59	-	-	225	73	82	70	-
Estónia	13	8	6	2	-	-	-	1	-	1	-	-
Finlândia	1 013	434	30	288	114	2	-	507	94	390	23	-
França	13 649	7 890	640	5 870	1 284	93	3	3 117	54	1 076	1 972	15
Hungria	159	78	11	48	19	-	-	62	16	40	6	-
Irlanda	565	440	117	303	18	-	2	66	10	29	27	-
Itália	963	739	120	543	70	5	1	112	8	60	44	-
Luxemburgo	244	112	39	68	5	-	-	116	-	52	64	-
Países Baixos	5 910	3 346	365	2 519	462	-	-	1 106	77	709	320	-
Polónia	1 048	778	55	707	16	-	-	226	38	49	139	-
Reino Unido	14 654	7 391	2 785	4 071	530	-	5	5 461	1 699	3 396	366	-
República Checa	1 134	572	83	311	178	-	-	361	5	217	139	-
Roménia	36	21	9	6	6	-	-	2	-	1	1	-
Suécia	937	474	240	157	73	-	4	358	12	179	167	-
Outros países da UE-27	260	172	73	83	16	-	-	43	3	12	28	-
Outros Países da Europa dos quais:	3 755	1 870	757	879	219	-	15	1 211	48	967	196	-
Noruega	787	348	186	100	62	-	-	392	24	237	131	-
Rússia	670	420	305	81	34	-	-	213	16	183	14	-
Suíça	2 106	1 022	236	658	115	-	13	540	8	493	39	-
<b>África</b>	<b>101</b>	<b>50</b>	<b>27</b>	<b>19</b>	<b>4</b>	<b>-</b>	<b>-</b>	<b>14</b>	<b>8</b>	<b>5</b>	<b>1</b>	<b>-</b>
<b>América dos quais:</b>	<b>1 089</b>	<b>696</b>	<b>380</b>	<b>199</b>	<b>115</b>	<b>2</b>	<b>-</b>	<b>242</b>	<b>33</b>	<b>140</b>	<b>69</b>	<b>-</b>
Brasil	385	233	100	109	24	-	-	87	2	48	37	-
Canadá	152	96	26	8	62	-	-	25	4	19	2	-
E.U.A.	434	275	205	52	16	2	-	109	27	60	22	-
<b>Ásia</b>	<b>226</b>	<b>157</b>	<b>82</b>	<b>68</b>	<b>7</b>	<b>-</b>	<b>-</b>	<b>39</b>	<b>13</b>	<b>10</b>	<b>16</b>	<b>-</b>
<b>Oceânia</b>	<b>102</b>	<b>57</b>	<b>22</b>	<b>22</b>	<b>11</b>	<b>-</b>	<b>2</b>	<b>36</b>	<b>1</b>	<b>11</b>	<b>24</b>	<b>-</b>

**Total de Hóspedes, por Países de Residência Habitual segundo a Categoria dos Estabelecimentos** (continuação)

*Total Guests, by Type of Establishments and Country of Residence (continued)*

Maio 2010

Países de Residência Habitual	Apartamentos Turísticos			Aldeamentos Turísticos	Estalagens			Pensões				
	*****	****	***	Total <sup>1</sup>	Total	*****	****	Total	Albergarias	1ª	2ª	3ª
<b>Total Mensal</b>	<b>82</b>	<b>993</b>	<b>164</b>	<b>527</b>	<b>5 482</b>	<b>2 167</b>	<b>3 315</b>	<b>6 665</b>	<b>1 310</b>	<b>1 148</b>	<b>3 899</b>	<b>308</b>
Portugal	33	304	92	-	987	189	798	1 507	171	299	982	55
Estrangeiro	49	689	72	527	4 495	1 978	2 517	5 158	1 139	849	2 917	253
<b>Europa</b>	<b>80</b>	<b>955</b>	<b>159</b>	<b>527</b>	<b>5 432</b>	<b>2 140</b>	<b>3 292</b>	<b>6 538</b>	<b>1 290</b>	<b>1 117</b>	<b>3 824</b>	<b>307</b>
UE-27	78	931	155	527	4 997	1 889	3 108	6 339	1 206	1 080	3 753	300
Portugal	33	304	92	-	987	189	798	1 507	171	299	982	55
Alemanha	22	101	15	-	1 143	538	605	1 203	237	388	517	61
Áustria	-	16	-	-	223	126	97	146	88	21	33	4
Bélgica	-	5	2	-	318	140	178	225	48	20	152	5
Dinamarca	-	12	-	-	18	2	16	43	29	-	9	5
Espanha	-	16	8	-	115	19	96	58	11	6	39	2
Estónia	-	-	-	-	2	-	2	2	-	2	-	-
Finlândia	-	34	-	-	13	2	11	25	4	1	16	4
França	6	37	21	-	797	227	570	1 709	147	84	1 356	122
Hungria	-	-	2	-	2	2	-	15	3	-	12	-
Irlanda	-	1	-	-	19	9	10	39	4	-	35	-
Itália	3	7	-	-	48	12	36	53	7	13	32	1
Luxemburgo	-	-	-	-	13	13	-	3	-	3	-	-
Países Baixos	13	325	-	-	592	200	392	438	192	65	173	8
Polónia	-	7	-	-	20	2	18	15	2	-	12	1
Reino Unido	-	49	3	525	592	384	208	625	257	150	216	2
República Checa	1	3	10	-	23	9	14	164	-	22	125	17
Roménia	-	-	-	-	4	-	4	9	-	-	9	-
Suécia	-	13	-	2	63	13	50	25	4	4	13	4
Outros países da UE-27	-	1	2	-	5	2	3	35	2	2	22	9
Outros Países da Europa dos quais:	2	24	4	-	435	251	184	199	84	37	71	7
Noruega	-	-	-	-	15	3	12	32	12	-	20	-
Rússia	-	9	-	-	11	5	6	17	3	8	5	1
Suíça	2	14	2	-	378	240	138	138	69	21	42	6
<b>África</b>	-	18	-	-	1	-	1	18	-	5	12	1
<b>América</b>	<b>1</b>	<b>19</b>	<b>5</b>	<b>-</b>	<b>30</b>	<b>21</b>	<b>9</b>	<b>91</b>	<b>18</b>	<b>23</b>	<b>50</b>	<b>-</b>
dos quais:												
Brasil	1	7	1	-	11	9	2	45	7	12	26	-
Canadá	-	6	4	-	8	2	6	10	-	-	10	-
E.U.A.	-	6	-	-	11	10	1	31	11	10	10	-
<b>Ásia</b>	<b>1</b>	<b>1</b>	<b>-</b>	<b>-</b>	<b>14</b>	<b>3</b>	<b>11</b>	<b>14</b>	<b>2</b>	<b>3</b>	<b>9</b>	<b>-</b>
<b>Oceânia</b>	<b>-</b>	<b>-</b>	<b>-</b>	<b>-</b>	<b>5</b>	<b>3</b>	<b>2</b>	<b>4</b>	<b>-</b>	<b>-</b>	<b>4</b>	<b>-</b>

NOTA: Os dados relativos aos apartamentos turísticos (\*\* e total) e pousadas não constam deste quadro de modo a salvaguardar o segredo estatístico.

1) Existe um único aldeamento turístico na RAM com a categoria de cinco estrelas.

**Total de Hóspedes, por Países de Residência Habitual segundo a Categoria dos Estabelecimentos** (continua)

*Total Guests, by Type of Establishments and Country of Residence (to be continued)*

Junho 2010

Países de Residência Habitual	Total Geral	Hotéis						Hotéis-Apartamentos				
		Total	*****	****	***	**	*	Total	*****	****	***	**
<b>Total Mensal</b>	<b>83 027</b>	<b>49 461</b>	<b>14 032</b>	<b>29 115</b>	<b>5 948</b>	<b>241</b>	<b>125</b>	<b>21 802</b>	<b>2 232</b>	<b>13 506</b>	<b>6 036</b>	<b>28</b>
Portugal	26 177	18 499	6 013	9 091	3 207	123	65	4 608	238	2 285	2 072	13
Estrangeiro	56 850	30 962	8 019	20 024	2 741	118	60	17 194	1 994	11 221	3 964	15
<b>Europa</b>	<b>81 326</b>	<b>48 404</b>	<b>13 532</b>	<b>28 674</b>	<b>5 852</b>	<b>222</b>	<b>124</b>	<b>21 401</b>	<b>2 173</b>	<b>13 306</b>	<b>5 894</b>	<b>28</b>
UE-27	78 330	47 023	12 934	28 110	5 641	219	119	20 181	2 132	12 347	5 674	28
Portugal	26 177	18 499	6 013	9 091	3 207	123	65	4 608	238	2 285	2 072	13
Alemanha	13 186	7 426	953	5 838	601	1	33	3 330	65	3 007	258	-
Áustria	1 788	1 110	372	679	53	-	6	419	12	347	60	-
Bélgica	1 653	859	148	675	36	-	-	508	37	426	45	-
Dinamarca	974	406	60	323	23	-	-	505	4	148	353	-
Espanha	1 512	1 018	348	551	119	-	-	324	31	111	182	-
Estónia	17	12	4	6	2	-	-	-	-	-	-	-
Finlândia	909	392	26	250	115	1	-	423	66	334	23	-
França	8 121	4 371	502	3 012	778	76	3	2 287	30	848	1 394	15
Hungria	309	105	20	65	20	-	-	176	32	129	15	-
Irlanda	558	425	147	272	6	-	-	95	28	49	18	-
Itália	1 410	1 063	151	840	54	18	-	215	13	124	78	-
Luxemburgo	169	81	22	59	-	-	-	61	2	45	14	-
Países Baixos	3 997	2 119	260	1 650	209	-	-	983	64	603	316	-
Polónia	1 234	808	24	766	18	-	-	349	72	78	199	-
Reino Unido	14 794	7 637	3 635	3 705	287	-	10	5 309	1 427	3 459	423	-
República Checa	779	336	78	182	75	-	1	280	4	161	115	-
Roménia	71	39	10	15	14	-	-	21	-	18	3	-
Suécia	454	194	108	74	12	-	-	231	4	155	72	-
Outros países da UE-27	218	123	53	57	12	-	1	57	3	20	34	-
Outros Países da Europa dos quais:	2 996	1 381	598	564	211	3	5	1 220	41	959	220	-
Noruega	798	272	170	15	87	-	-	445	19	277	149	-
Rússia	731	360	231	93	36	-	-	332	14	273	45	-
Suíça	1 305	664	144	431	84	3	2	398	6	375	17	-
<b>África</b>	<b>109</b>	<b>58</b>	<b>28</b>	<b>24</b>	<b>5</b>	<b>1</b>	<b>-</b>	<b>41</b>	<b>6</b>	<b>27</b>	<b>8</b>	<b>-</b>
<b>América</b>	<b>1 229</b>	<b>751</b>	<b>339</b>	<b>320</b>	<b>73</b>	<b>18</b>	<b>1</b>	<b>286</b>	<b>45</b>	<b>139</b>	<b>102</b>	<b>-</b>
dos quais:												
Brasil	353	203	83	78	31	11	-	88	23	19	46	-
Canadá	157	69	29	32	8	-	-	52	4	37	11	-
E.U.A.	530	332	199	111	20	1	1	120	18	69	33	-
<b>Ásia</b>	<b>280</b>	<b>191</b>	<b>101</b>	<b>83</b>	<b>7</b>	<b>-</b>	<b>-</b>	<b>56</b>	<b>6</b>	<b>31</b>	<b>19</b>	<b>-</b>
<b>Oceânia</b>	<b>83</b>	<b>57</b>	<b>32</b>	<b>14</b>	<b>11</b>	<b>-</b>	<b>-</b>	<b>18</b>	<b>2</b>	<b>3</b>	<b>13</b>	<b>-</b>

**Total de Hóspedes, por Países de Residência Habitual segundo a Categoria dos Estabelecimentos** (continuação)

*Total Guests, by Type of Establishments and Country of Residence (continued)*

Junho 2010

Países de Residência Habitual	Apartamentos Turísticos			Aldeamentos Turísticos	Estalagens			Pensões				
	*****	****	***	Total <sup>1</sup>	Total	*****	****	Total	Albergarias	1ª	2ª	3ª
<b>Total Mensal</b>	<b>74</b>	<b>905</b>	<b>150</b>	<b>729</b>	<b>4 181</b>	<b>1 736</b>	<b>2 445</b>	<b>5 489</b>	<b>1 111</b>	<b>1 083</b>	<b>3 054</b>	<b>241</b>
Portugal	20	321	92	-	937	177	760	1 658	160	280	1 176	42
Estrangeiro	54	584	58	729	3 244	1 559	1 685	3 831	951	803	1 878	199
<b>Europa</b>	<b>73</b>	<b>894</b>	<b>146</b>	<b>729</b>	<b>4 094</b>	<b>1 678</b>	<b>2 416</b>	<b>5 356</b>	<b>1 073</b>	<b>1 065</b>	<b>2 987</b>	<b>231</b>
UE-27	73	869	141	729	3 859	1 590	2 269	5 227	1 040	1 045	2 918	224
Portugal	20	321	92	-	937	177	760	1 658	160	280	1 176	42
Alemanha	28	97	14	-	1 150	578	572	1 096	226	441	369	60
Áustria	2	18	-	-	129	58	71	106	29	55	19	3
Bélgica	-	1	2	-	144	56	88	127	54	11	59	3
Dinamarca	-	2	-	-	14	4	10	24	7	-	11	6
Espanha	1	16	1	2	81	26	55	63	10	3	50	-
Estónia	-	2	-	-	-	-	-	3	-	2	1	-
Finlândia	-	45	-	8	4	-	4	35	4	2	24	5
França	-	8	16	-	452	137	315	943	99	48	710	86
Hungria	-	-	-	-	15	8	7	13	2	2	7	2
Irlanda	-	2	-	-	11	5	6	25	7	4	14	-
Itália	3	2	-	-	45	16	29	70	7	11	51	1
Luxemburgo	-	-	-	-	27	24	3	-	-	-	-	-
Países Baixos	12	270	-	-	285	105	180	294	156	46	91	1
Polónia	-	4	1	-	41	6	35	31	3	1	25	2
Reino Unido	7	74	2	719	482	367	115	560	262	129	168	1
República Checa	-	4	5	-	11	3	8	143	3	8	125	7
Roménia	-	3	-	-	-	-	-	8	3	-	5	-
Suécia	-	-	-	-	12	3	9	17	3	1	9	4
Outros países da UE-27	-	-	8	-	19	17	2	11	5	1	4	1
Outros Países da Europa dos quais:	-	25	5	-	235	88	147	129	33	20	69	7
Noruega	-	17	2	-	38	12	26	24	-	-	20	4
Rússia	-	2	1	-	21	7	14	15	3	8	4	-
Suíça	-	5	2	-	154	69	85	81	30	12	39	-
<b>África</b>	-	1	-	-	6	4	2	3	-	-	2	1
<b>América</b> dos quais:	-	8	4	-	61	38	23	112	37	15	53	7
Brasil	-	2	-	-	18	15	3	40	4	1	28	7
Canadá	-	-	2	-	17	4	13	17	2	1	14	-
E.U.A.	-	5	-	-	24	19	5	44	30	10	4	-
<b>Ásia</b>	1	2	-	-	15	14	1	15	1	3	9	2
<b>Oceânia</b>	-	-	-	-	5	2	3	3	-	-	3	-

NOTA: Os dados relativos aos apartamentos turísticos (\*\* e total) e pousadas não constam deste quadro de modo a salvaguardar o segredo estatístico.

1) Existe um único aldeamento turístico na RAM com a categoria de cinco estrelas.

**Total de Hóspedes, por Países de Residência Habitual segundo a Categoria dos Estabelecimentos** (continua)

*Total Guests, by Type of Establishments and Country of Residence (to be continued)*

Julho 2010

Países de Residência Habitual	Total Geral	Hotéis						Hotéis-Apartamentos				
		Total	*****	****	***	**	*	Total	*****	****	***	**
<b>Total Mensal</b>	<b>91 325</b>	<b>54 691</b>	<b>15 954</b>	<b>32 173</b>	<b>6 264</b>	<b>169</b>	<b>131</b>	<b>23 096</b>	<b>2 557</b>	<b>14 552</b>	<b>5 942</b>	<b>45</b>
Portugal	30 606	21 052	6 723	10 898	3 292	93	46	5 725	335	3 094	2 271	25
Estrangeiro	60 719	33 639	9 231	21 275	2 972	76	85	17 371	2 222	11 458	3 671	20
<b>Europa</b>	<b>89 335</b>	<b>53 429</b>	<b>15 387</b>	<b>31 635</b>	<b>6 131</b>	<b>153</b>	<b>123</b>	<b>22 649</b>	<b>2 443</b>	<b>14 348</b>	<b>5 813</b>	<b>45</b>
UE-27	85 423	51 528	14 437	30 917	5 904	152	118	21 141	2 351	13 135	5 610	45
Portugal	30 606	21 052	6 723	10 898	3 292	93	46	5 725	335	3 094	2 271	25
Alemanha	12 597	7 146	949	5 542	634	-	21	3 108	92	2 714	302	-
Áustria	1 169	569	143	385	36	-	5	365	12	285	68	-
Bélgica	2 553	1 457	183	1 225	33	2	14	592	32	472	88	-
Dinamarca	1 279	478	77	349	50	-	2	631	-	284	347	-
Espanha	4 458	2 905	912	1 803	177	7	6	1 030	174	382	474	-
Estónia	37	23	7	12	4	-	-	5	-	4	1	-
Finlândia	638	266	31	204	31	-	-	308	35	248	25	-
França	7 053	3 466	412	2 211	800	32	11	1 940	47	977	896	20
Hungria	344	143	27	86	30	-	-	151	51	76	24	-
Irlanda	583	441	236	177	27	-	1	113	16	73	24	-
Itália	1 797	1 428	176	1 175	67	8	2	233	41	133	59	-
Luxemburgo	182	110	48	61	1	-	-	50	2	35	13	-
Países Baixos	3 431	1 859	203	1 468	179	6	3	896	39	585	272	-
Polónia	1 249	794	44	709	39	-	2	390	81	109	200	-
Reino Unido	15 397	8 393	3 992	4 068	326	4	3	4 879	1 357	3 189	333	-
República Checa	895	422	75	255	92	-	-	306	8	211	87	-
Roménia	92	52	21	24	7	-	-	25	5	13	7	-
Suécia	681	327	147	148	30	-	2	290	18	206	66	-
Outros países da UE-27	382	197	31	117	49	-	-	104	6	45	53	-
Outros Países da Europa dos quais:	3 912	1 901	950	718	227	1	5	1 508	92	1 213	203	-
Noruega	1 002	369	291	55	21	-	2	574	42	419	113	-
Rússia	1 237	678	407	184	87	-	-	483	23	424	36	-
Suíça	1 415	712	190	412	106	1	3	378	15	322	41	-
<b>África</b>	<b>125</b>	<b>90</b>	<b>32</b>	<b>44</b>	<b>14</b>	<b>-</b>	<b>-</b>	<b>27</b>	<b>13</b>	<b>9</b>	<b>5</b>	<b>-</b>
<b>América</b>	<b>1 485</b>	<b>969</b>	<b>459</b>	<b>397</b>	<b>93</b>	<b>16</b>	<b>4</b>	<b>302</b>	<b>52</b>	<b>156</b>	<b>94</b>	<b>-</b>
dos quais:												
Brasil	526	351	170	141	32	6	2	102	12	40	50	-
Canadá	176	101	42	53	6	-	-	49	8	27	14	-
E.U.A.	552	362	222	96	38	4	2	118	27	79	12	-
<b>Ásia</b>	<b>245</b>	<b>123</b>	<b>59</b>	<b>47</b>	<b>13</b>	<b>-</b>	<b>4</b>	<b>86</b>	<b>45</b>	<b>21</b>	<b>20</b>	<b>-</b>
<b>Oceânia</b>	<b>135</b>	<b>80</b>	<b>17</b>	<b>50</b>	<b>13</b>	<b>-</b>	<b>-</b>	<b>32</b>	<b>4</b>	<b>18</b>	<b>10</b>	<b>-</b>

**Total de Hóspedes, por Países de Residência Habitual segundo a Categoria dos Estabelecimentos** (continuação)

*Total Guests, by Type of Establishments and Country of Residence (continued)*

Julho 2010

Países de Residência Habitual	Apartamentos Turísticos			Aldeamentos Turísticos	Estalagens			Pensões				
	*****	****	***	Total <sup>1</sup>	Total	*****	****	Total	Albergarias	1ª	2ª	3ª
<b>Total Mensal</b>	<b>92</b>	<b>989</b>	<b>189</b>	<b>892</b>	<b>5 303</b>	<b>2 105</b>	<b>3 198</b>	<b>5 779</b>	<b>1 186</b>	<b>1 062</b>	<b>3 265</b>	<b>266</b>
Portugal	42	378	87	2	1 429	164	1 265	1 856	181	221	1 377	77
Estrangeiro	50	611	102	890	3 874	1 941	1 933	3 923	1 005	841	1 888	189
<b>Europa</b>	<b>88</b>	<b>969</b>	<b>186</b>	<b>884</b>	<b>5 203</b>	<b>2 043</b>	<b>3 160</b>	<b>5 640</b>	<b>1 143</b>	<b>1 044</b>	<b>3 208</b>	<b>245</b>
UE-27	87	911	180	884	4 975	1 951	3 024	5 435	1 093	971	3 138	233
Portugal	42	378	87	2	1 429	164	1 265	1 856	181	221	1 377	77
Alemanha	33	123	24	-	1 123	573	550	982	178	397	351	56
Áustria	-	18	-	-	120	55	65	97	32	42	23	-
Bélgica	-	10	-	-	284	123	161	188	46	28	108	6
Dinamarca	-	22	-	-	47	8	39	65	15	3	39	8
Espanha	4	2	9	7	298	154	144	196	26	32	125	13
Estónia	-	-	-	-	-	-	-	9	2	-	5	2
Finlândia	-	37	-	-	10	8	2	15	2	9	3	1
França	-	37	32	2	646	227	419	862	120	42	658	42
Hungria	-	-	-	-	24	18	6	26	14	2	8	2
Irlanda	-	2	-	-	10	10	-	17	10	-	7	-
Itália	1	-	-	-	54	35	19	81	22	7	47	5
Luxemburgo	-	6	-	-	14	8	6	2	-	2	-	-
Países Baixos	4	182	-	-	196	67	129	264	108	52	102	2
Polónia	-	-	-	-	42	16	26	23	5	1	16	1
Reino Unido	3	49	19	873	603	455	148	566	309	122	128	7
República Checa	-	10	-	-	31	15	16	124	2	4	109	9
Roménia	-	-	-	-	3	2	1	12	3	1	8	-
Suécia	-	-	1	-	31	9	22	28	10	6	12	-
Outros países da UE-27	-	35	8	-	10	4	6	22	8	-	12	2
Outros Países da Europa dos quais:	1	58	6	-	228	92	136	205	50	73	70	12
Noruega	-	20	2	-	22	6	16	15	2	7	6	-
Rússia	-	11	4	-	28	14	14	33	4	21	6	2
Suíça	-	22	-	-	151	69	82	147	43	45	53	6
<b>África</b>	-	-	-	-	6	2	4	2	-	-	2	-
<b>América</b>	<b>3</b>	<b>18</b>	<b>3</b>	<b>-</b>	<b>67</b>	<b>48</b>	<b>19</b>	<b>116</b>	<b>38</b>	<b>17</b>	<b>40</b>	<b>21</b>
dos quais:												
Brasil	-	5	-	-	20	19	1	48	14	15	18	1
Canadá	-	5	-	-	6	-	6	15	5	1	8	1
E.U.A	3	7	3	-	28	19	9	26	19	1	2	4
<b>Ásia</b>	<b>1</b>	<b>2</b>	<b>-</b>	<b>8</b>	<b>14</b>	<b>10</b>	<b>4</b>	<b>11</b>	<b>3</b>	<b>1</b>	<b>7</b>	<b>-</b>
<b>Oceânia</b>	<b>-</b>	<b>-</b>	<b>-</b>	<b>-</b>	<b>13</b>	<b>2</b>	<b>11</b>	<b>10</b>	<b>2</b>	<b>-</b>	<b>8</b>	<b>-</b>

NOTA: Os dados relativos aos apartamentos turísticos (\*\* e total) e pousadas não constam deste quadro de modo a salvaguardar o segredo estatístico.

1) Existe um único aldeamento turístico na RAM com a categoria de cinco estrelas.



**Total de Hóspedes, por Países de Residência Habitual segundo a Categoria dos Estabelecimentos** (continua)

*Total Guests, by Type of Establishments and Country of Residence (to be continued)*

Agosto 2010

Países de Residência Habitual	Total Geral	Hotéis						Hotéis-Apartamentos				
		Total	*****	****	***	**	*	Total	*****	****	***	**
<b>Total Mensal</b>	<b>114 454</b>	<b>68 762</b>	<b>21 062</b>	<b>39 976</b>	<b>7 258</b>	<b>273</b>	<b>193</b>	<b>29 049</b>	<b>3 683</b>	<b>18 215</b>	<b>7 002</b>	<b>149</b>
Portugal	<b>38 586</b>	25 828	7 889	13 911	3 859	93	76	7 868	784	4 294	2 666	124
Estrangeiro	<b>75 868</b>	42 934	13 173	26 065	3 399	180	117	21 181	2 899	13 921	4 336	25
<b>Europa</b>	<b>112 614</b>	67 637	20 644	39 445	7 099	261	188	28 548	3 594	17 932	6 883	139
UE-27	<b>108 471</b>	65 515	19 403	38 809	6 865	261	177	26 951	3 506	16 648	6 658	139
Portugal	<b>38 586</b>	25 828	7 889	13 911	3 859	93	76	7 868	784	4 294	2 666	124
Alemanha	<b>14 670</b>	8 291	1 404	6 111	743	1	32	3 674	83	3 265	326	-
Áustria	<b>1 405</b>	706	137	518	40	-	11	405	4	284	117	-
Bélgica	<b>2 486</b>	1 455	145	1 270	37	1	2	622	24	483	115	-
Dinamarca	<b>1 386</b>	619	44	487	49	39	-	645	10	278	357	-
Espanha	<b>10 215</b>	6 669	2 289	3 843	515	8	14	2 673	398	1 260	1 015	-
Estónia	<b>22</b>	11	-	10	1	-	-	6	-	-	6	-
Finlândia	<b>152</b>	67	12	38	17	-	-	57	24	24	9	-
França	<b>9 875</b>	4 888	859	3 050	848	116	15	2 362	79	1 396	872	15
Hungria	<b>447</b>	266	19	212	35	-	-	161	59	84	18	-
Irlanda	<b>778</b>	603	281	313	7	-	2	124	46	62	16	-
Itália	<b>2 473</b>	1 679	404	1 132	139	-	4	419	62	249	108	-
Luxemburgo	<b>369</b>	206	135	68	1	-	2	134	9	119	6	-
Países Baixos	<b>3 958</b>	1 993	306	1 523	160	-	4	1 053	50	686	317	-
Polónia	<b>1 431</b>	947	62	854	30	-	1	395	77	107	211	-
Reino Unido	<b>18 448</b>	10 338	5 087	5 004	239	-	8	5 731	1 750	3 613	368	-
República Checa	<b>866</b>	454	74	284	94	-	2	292	3	241	48	-
Roménia	<b>126</b>	71	31	28	10	2	-	38	12	23	3	-
Suécia	<b>393</b>	241	160	69	9	1	2	133	22	91	20	-
Outros países da UE-27	<b>385</b>	183	65	84	32	-	2	159	10	89	60	-
Outros Países da Europa dos quais:	<b>4 143</b>	2 122	1 241	636	234	-	11	1 597	88	1 284	225	-
Noruega	<b>908</b>	393	312	13	68	-	-	471	9	325	137	-
Rússia	<b>1 818</b>	1 018	686	228	94	-	10	700	47	612	41	-
Suíça	<b>1 096</b>	529	167	307	54	-	1	322	13	276	33	-
<b>África</b>	<b>172</b>	98	28	56	14	-	-	64	40	19	5	-
<b>América</b> dos quais:	<b>1 275</b>	797	289	390	104	11	3	317	45	174	88	10
Brasil	<b>398</b>	257	92	132	32	1	-	88	7	44	37	-
Canadá	<b>165</b>	103	50	44	9	-	-	50	4	16	20	10
E.U.A	<b>408</b>	234	103	87	41	1	2	111	19	77	15	-
<b>Ásia</b>	<b>252</b>	160	75	62	21	-	2	64	-	58	6	-
<b>Oceânia</b>	<b>141</b>	70	26	23	20	1	-	56	4	32	20	-

**Total de Hóspedes, por Países de Residência Habitual segundo a Categoria dos Estabelecimentos** (continuação)

*Total Guests, by Type of Establishments and Country of Residence (continued)*

Agosto 2010

Países de Residência Habitual	Apartamentos Turísticos			Aldeamentos Turísticos	Estalagens			Pensões				
	*****	****	***	Total <sup>1</sup>	Total	*****	****	Total	Albergarias	1ª	2ª	3ª
<b>Total Mensal</b>	<b>91</b>	<b>1 049</b>	<b>251</b>	<b>1 125</b>	<b>6 603</b>	<b>2 552</b>	<b>4 051</b>	<b>7 217</b>	<b>1 458</b>	<b>1 303</b>	<b>4 024</b>	<b>432</b>
Portugal	45	395	105	4	1 775	173	1 602	2 501	208	440	1 703	150
Estrangeiro	46	654	146	1 121	4 828	2 379	2 449	4 716	1 250	863	2 321	282
<b>Europa</b>	<b>82</b>	<b>1 026</b>	<b>241</b>	<b>1 123</b>	<b>6 541</b>	<b>2 509</b>	<b>4 032</b>	<b>7 111</b>	<b>1 422</b>	<b>1 298</b>	<b>3 961</b>	<b>430</b>
UE-27	80	987	239	1 123	6 363	2 415	3 948	6 910	1 352	1 230	3 908	420
Portugal	45	395	105	4	1 775	173	1 602	2 501	208	440	1 703	150
Alemanha	27	150	23	-	1 351	701	650	1 099	239	451	334	75
Áustria	-	17	-	-	159	69	90	113	45	33	35	-
Bélgica	-	-	2	-	206	85	121	179	70	24	84	1
Dinamarca	-	8	-	-	31	4	27	63	18	3	30	12
Espanha	2	45	21	-	550	185	365	229	45	26	136	22
Estónia	-	-	-	-	-	-	-	5	-	-	4	1
Finlândia	-	5	-	-	10	10	-	11	1	1	6	3
França	-	74	51	3	1 014	382	632	1 403	179	37	1 059	128
Hungria	-	-	-	-	9	4	5	11	2	4	5	-
Irlanda	-	-	-	-	27	23	4	24	14	2	7	1
Itália	1	25	21	-	113	52	61	209	33	11	159	6
Luxemburgo	-	-	-	-	18	12	6	11	-	11	-	-
Países Baixos	4	240	-	-	371	169	202	285	167	44	66	8
Polónia	-	-	1	7	47	12	35	34	7	2	25	-
Reino Unido	1	18	11	1 109	616	495	121	614	313	134	164	3
República Checa	-	4	4	-	37	17	20	75	2	6	59	8
Roménia	-	-	-	-	5	4	1	12	3	-	9	-
Suécia	-	-	-	-	5	3	2	14	2	-	10	2
Outros países da UE-27	-	6	-	-	19	15	4	18	4	1	13	-
Outros Países da Europa dos quais:	2	39	2	-	178	94	84	201	70	68	53	10
Noruega	-	14	-	-	12	4	8	18	8	-	10	-
Rússia	-	6	2	-	24	20	4	66	9	37	17	3
Suíça	2	19	-	-	115	65	50	109	51	31	22	5
<b>África</b>	-	-	-	-	3	3	-	7	-	-	7	-
<b>América dos quais:</b>	<b>7</b>	<b>20</b>	<b>8</b>	-	<b>44</b>	<b>31</b>	<b>13</b>	<b>82</b>	<b>28</b>	<b>5</b>	<b>47</b>	<b>2</b>
Brasil	-	8	4	-	5	2	3	36	15	2	17	2
Canadá	-	3	-	-	1	-	1	8	4	1	3	-
E.U.A	5	6	-	-	30	22	8	22	8	2	12	-
<b>Ásia</b>	<b>2</b>	<b>3</b>	-	-	<b>13</b>	<b>7</b>	<b>6</b>	<b>10</b>	<b>4</b>	-	<b>6</b>	-
<b>Oceânia</b>	-	-	2	2	2	2	-	7	4	-	3	-

NOTA: Os dados relativos aos apartamentos turísticos (\*\* e total) e pousadas não constam deste quadro de modo a salvaguardar o segredo estatístico.

1) Existe um único aldeamento turístico na RAM com a categoria de cinco estrelas.

**Total de Hóspedes, por Países de Residência Habitual segundo a Categoria dos Estabelecimentos** (continua)

*Total Guests, by Type of Establishments and Country of Residence (to be continued)*

Setembro 2010

Países de Residência Habitual	Total Geral	Hotéis						Hotéis-Apartamentos				
		Total	*****	****	***	**	*	Total	*****	****	***	**
<b>Total Mensal</b>	<b>92 839</b>	<b>55 819</b>	<b>17 317</b>	<b>31 671</b>	<b>6 430</b>	<b>251</b>	<b>150</b>	<b>24 816</b>	<b>2 881</b>	<b>16 291</b>	<b>5 507</b>	<b>137</b>
Portugal	28 679	19 513	6 658	9 155	3 509	150	41	5 723	359	3 275	1 977	112
Estrangeiro	64 160	36 306	10 659	22 516	2 921	101	109	19 093	2 522	13 016	3 530	25
<b>Europa</b>	<b>90 605</b>	<b>54 477</b>	<b>16 637</b>	<b>31 181</b>	<b>6 274</b>	<b>242</b>	<b>143</b>	<b>24 152</b>	<b>2 816</b>	<b>15 976</b>	<b>5 233</b>	<b>127</b>
UE-27	86 860	52 740	15 711	30 642	6 022	239	126	22 616	2 752	14 697	5 040	127
Portugal	28 679	19 513	6 658	9 155	3 509	150	41	5 723	359	3 275	1 977	112
Alemanha	15 977	9 018	1 553	6 710	706	2	47	4 105	136	3 620	349	-
Áustria	1 291	775	157	580	38	-	-	315	4	235	76	-
Bélgica	1 838	1 020	109	894	14	-	3	602	36	465	101	-
Dinamarca	1 128	577	47	485	45	-	-	443	2	200	241	-
Espanha	3 528	2 277	855	1 196	214	1	11	969	73	502	394	-
Estónia	177	152	6	116	30	-	-	16	2	12	2	-
Finlândia	694	341	30	255	55	-	1	315	64	246	5	-
França	6 485	3 980	892	2 497	511	78	2	1 424	57	606	746	15
Hungria	395	237	9	176	52	-	-	142	52	60	30	-
Irlanda	753	582	193	359	26	-	4	132	40	70	22	-
Itália	1 379	1 141	206	891	38	4	2	146	12	82	52	-
Luxemburgo	221	139	66	73	-	-	-	72	-	59	13	-
Países Baixos	3 242	1 774	248	1 344	175	-	7	833	49	525	259	-
Polónia	1 267	812	136	661	14	-	1	373	74	116	183	-
Reino Unido	17 964	9 545	4 283	4 851	406	2	3	6 286	1 761	4 148	377	-
República Checa	849	370	38	202	128	-	2	358	15	257	86	-
Roménia	75	31	10	14	7	-	-	31	-	20	11	-
Suécia	605	269	158	83	24	2	2	239	10	146	83	-
Outros países da UE-27	313	187	57	100	30	-	-	92	6	53	33	-
Outros Países da Europa dos quais:	3 745	1 737	926	539	252	3	17	1 536	64	1 279	193	-
Noruega	719	316	193	41	80	2	-	348	13	218	117	-
Rússia	1 448	757	520	147	89	-	1	637	28	560	49	-
Suíça	1 334	574	168	318	73	1	14	438	13	408	17	-
<b>África</b>	<b>133</b>	<b>65</b>	<b>22</b>	<b>32</b>	<b>10</b>	<b>-</b>	<b>1</b>	<b>56</b>	<b>15</b>	<b>26</b>	<b>15</b>	<b>-</b>
<b>América dos quais:</b>	<b>1 550</b>	<b>1 003</b>	<b>552</b>	<b>313</b>	<b>126</b>	<b>8</b>	<b>4</b>	<b>360</b>	<b>29</b>	<b>224</b>	<b>97</b>	<b>10</b>
Brasil	507	302	106	138	53	2	3	138	9	84	45	-
Canadá	177	93	28	44	21	-	-	66	2	40	14	10
E.U.A	456	303	216	60	26	-	1	81	10	64	7	-
<b>Ásia</b>	<b>482</b>	<b>235</b>	<b>96</b>	<b>123</b>	<b>13</b>	<b>1</b>	<b>2</b>	<b>224</b>	<b>15</b>	<b>52</b>	<b>157</b>	<b>-</b>
<b>Oceânia</b>	<b>69</b>	<b>39</b>	<b>10</b>	<b>22</b>	<b>7</b>	<b>-</b>	<b>-</b>	<b>24</b>	<b>6</b>	<b>13</b>	<b>5</b>	<b>-</b>

**Total de Hóspedes, por Países de Residência Habitual segundo a Categoria dos Estabelecimentos** (continuação)

*Total Guests, by Type of Establishments and Country of Residence (continued)*

Setembro 2010

Países de Residência Habitual	Apartamentos Turísticos			Aldeamentos Turísticos	Estalagens			Pensões				
	*****	****	***	Total <sup>1</sup>	Total	*****	****	Total	Albergarias	1ª	2ª	3ª
<b>Total Mensal</b>	<b>90</b>	<b>882</b>	<b>182</b>	<b>542</b>	<b>4 927</b>	<b>2 234</b>	<b>2 693</b>	<b>5 330</b>	<b>1 140</b>	<b>1 144</b>	<b>2 781</b>	<b>265</b>
Portugal	33	346	86	-	1 157	179	978	1 777	185	288	1 235	69
Estrangeiro	57	536	96	542	3 770	2 055	1 715	3 553	955	856	1 546	196
<b>Europa</b>	<b>83</b>	<b>871</b>	<b>174</b>	<b>540</b>	<b>4 825</b>	<b>2 170</b>	<b>2 655</b>	<b>5 234</b>	<b>1 108</b>	<b>1 137</b>	<b>2 735</b>	<b>254</b>
<b>UE-27</b>	<b>81</b>	<b>836</b>	<b>174</b>	<b>535</b>	<b>4 591</b>	<b>2 067</b>	<b>2 524</b>	<b>5 042</b>	<b>1 047</b>	<b>1 094</b>	<b>2 662</b>	<b>239</b>
Portugal	33	346	86	-	1 157	179	978	1 777	185	288	1 235	69
Alemanha	22	163	25	-	1 422	752	670	1 148	237	496	326	89
Áustria	-	17	-	-	86	58	28	89	29	37	21	2
Bélgica	-	7	3	-	113	57	56	83	29	12	40	2
Dinamarca	2	8	-	-	34	2	32	31	8	2	9	12
Espanha	2	18	15	-	124	45	79	116	25	20	69	2
Estónia	-	-	-	-	-	-	-	9	-	-	9	-
Finlândia	-	19	-	-	10	7	3	7	-	-	3	4
França	1	15	24	-	391	126	265	631	35	39	522	35
Hungria	-	-	-	-	8	2	6	8	-	-	8	-
Irlanda	2	2	-	2	6	6	-	27	6	-	21	-
Itália	2	7	9	-	36	14	22	36	11	6	19	-
Luxemburgo	-	-	-	-	10	8	2	-	-	-	-	-
Países Baixos	8	157	1	-	222	69	153	219	116	29	73	1
Polónia	-	-	1	-	48	8	40	31	1	9	20	1
Reino Unido	9	43	8	533	853	697	156	675	350	144	174	7
República Checa	-	12	2	-	16	4	12	88	6	7	71	4
Roménia	-	-	-	-	-	-	-	13	-	-	13	-
Suécia	-	17	-	-	42	24	18	38	9	2	19	8
Outros países da UE-27	-	5	-	-	13	9	4	16	-	3	10	3
<b>Outros Países da Europa dos quais:</b>	<b>2</b>	<b>35</b>	<b>-</b>	<b>5</b>	<b>234</b>	<b>103</b>	<b>131</b>	<b>192</b>	<b>61</b>	<b>43</b>	<b>73</b>	<b>15</b>
Noruega	-	18	-	-	11	5	6	26	5	1	15	5
Rússia	-	4	-	-	29	7	22	21	6	5	9	1
Suíça	2	11	-	-	176	91	85	129	49	34	40	6
<b>África</b>	<b>-</b>	<b>-</b>	<b>-</b>	<b>-</b>	<b>5</b>	<b>4</b>	<b>1</b>	<b>7</b>	<b>-</b>	<b>-</b>	<b>6</b>	<b>1</b>
<b>América dos quais:</b>	<b>6</b>	<b>11</b>	<b>8</b>	<b>-</b>	<b>82</b>	<b>48</b>	<b>34</b>	<b>78</b>	<b>31</b>	<b>7</b>	<b>32</b>	<b>8</b>
Brasil	-	5	-	-	29	24	5	33	11	2	14	6
Canadá	-	-	-	-	8	4	4	10	5	-	5	-
E.U.A	2	3	4	-	35	16	19	26	14	3	8	1
<b>Ásia</b>	<b>-</b>	<b>-</b>	<b>-</b>	<b>-</b>	<b>13</b>	<b>12</b>	<b>1</b>	<b>10</b>	<b>1</b>	<b>-</b>	<b>7</b>	<b>2</b>
<b>Oceânia</b>	<b>1</b>	<b>-</b>	<b>-</b>	<b>2</b>	<b>2</b>	<b>-</b>	<b>2</b>	<b>1</b>	<b>-</b>	<b>-</b>	<b>1</b>	<b>-</b>

NOTA: Os dados relativos aos apartamentos turísticos (\*\* e total) e pousadas não constam deste quadro de modo a salvaguardar o segredo estatístico.

1) Existe um único aldeamento turístico na RAM com a categoria de cinco estrelas.

**Total de Hóspedes, por Países de Residência Habitual segundo a Categoria dos Estabelecimentos** (continua)

*Total Guests, by Type of Establishments and Country of Residence (to be continued)*

Outubro 2010

Países de Residência Habitual	Total Geral	Hotéis						Hotéis-Apartamentos				
		Total	*****	****	***	**	*	Total	*****	****	***	**
<b>Total Mensal</b>	<b>88 465</b>	<b>50 443</b>	<b>15 856</b>	<b>28 289</b>	<b>5 922</b>	<b>232</b>	<b>144</b>	<b>24 862</b>	<b>2 775</b>	<b>15 906</b>	<b>6 059</b>	<b>122</b>
Portugal	25 848	16 718	6 100	7 574	2 904	106	34	5 238	204	2 827	2 105	102
Estrangeiro	62 617	33 725	9 756	20 715	3 018	126	110	19 624	2 571	13 079	3 954	20
<b>Europa</b>	<b>86 442</b>	<b>49 318</b>	<b>15 388</b>	<b>27 816</b>	<b>5 750</b>	<b>226</b>	<b>138</b>	<b>24 276</b>	<b>2 748</b>	<b>15 669</b>	<b>5 737</b>	<b>122</b>
UE-27	81 988	47 141	14 362	26 944	5 483	225	127	22 558	2 535	14 373	5 528	122
Portugal	25 848	16 718	6 100	7 574	2 904	106	34	5 238	204	2 827	2 105	102
Alemanha	15 885	8 744	1 565	6 401	731	3	44	4 082	128	3 616	338	-
Áustria	1 072	539	138	356	39	-	6	337	6	236	95	-
Bélgica	1 084	604	130	446	15	4	9	316	2	245	69	-
Dinamarca	1 579	667	93	419	98	55	2	625	20	248	357	-
Espanha	2 052	1 445	539	787	117	-	2	394	26	230	138	-
Estónia	755	625	58	461	106	-	-	105	3	43	59	-
Finlândia	2 314	880	174	631	75	-	-	1 270	227	936	107	-
França	4 835	2 759	348	1 959	391	53	8	1 201	35	475	671	20
Hungria	316	155	23	82	50	-	-	139	56	53	30	-
Irlanda	883	695	226	438	27	-	4	141	36	79	26	-
Itália	653	513	104	373	34	1	1	72	6	50	16	-
Luxemburgo	159	94	40	54	-	-	-	53	4	36	13	-
Países Baixos	2 860	1 635	206	1 207	221	-	1	627	44	394	189	-
Polónia	1 143	778	150	610	17	-	1	295	61	64	170	-
Reino Unido	17 393	8 934	3 878	4 592	455	-	9	6 226	1 581	4 103	542	-
República Checa	732	219	27	124	68	-	-	387	4	207	176	-
Roménia	84	50	17	22	10	1	-	25	16	5	4	-
Suécia	1 880	800	461	227	104	2	6	898	74	485	339	-
Outros países da UE-27	461	287	85	181	21	-	-	127	2	41	84	-
Outros Países da Europa dos quais:	4 454	2 177	1 026	872	267	1	11	1 718	213	1 296	209	-
Noruega	1 326	432	240	120	71	1	-	794	157	515	122	-
Rússia	1 165	679	474	133	70	-	2	424	36	351	37	-
Suíça	1 800	979	266	588	118	-	7	456	20	403	33	-
<b>África</b>	<b>99</b>	<b>44</b>	<b>24</b>	<b>14</b>	<b>6</b>	<b>-</b>	<b>-</b>	<b>32</b>	<b>8</b>	<b>18</b>	<b>6</b>	<b>-</b>
<b>América dos quais:</b>	<b>1 341</b>	<b>829</b>	<b>351</b>	<b>348</b>	<b>120</b>	<b>6</b>	<b>4</b>	<b>280</b>	<b>16</b>	<b>172</b>	<b>92</b>	<b>-</b>
Brasil	462	328	106	152	65	5	-	83	-	37	46	-
Canadá	220	124	37	54	32	1	-	81	-	65	16	-
E.U.A	484	286	185	82	15	-	4	77	16	52	9	-
<b>Ásia</b>	<b>500</b>	<b>204</b>	<b>71</b>	<b>90</b>	<b>43</b>	<b>-</b>	<b>-</b>	<b>264</b>	<b>3</b>	<b>37</b>	<b>224</b>	<b>-</b>
<b>Oceânia</b>	<b>83</b>	<b>48</b>	<b>22</b>	<b>21</b>	<b>3</b>	<b>-</b>	<b>2</b>	<b>10</b>	<b>-</b>	<b>10</b>	<b>-</b>	<b>-</b>

**Total de Hóspedes, por Países de Residência Habitual segundo a Categoria dos Estabelecimentos** (continuação)

*Total Guests, by Type of Establishments and Country of Residence (continued)*

Outubro 2010

Países de Residência Habitual	Apartamentos Turísticos			Aldeamentos Turísticos	Estalagens			Pensões				
	*****	****	***	Total <sup>1</sup>	Total	*****	****	Total	Albergarias	1ª	2ª	3ª
<b>Total Mensal</b>	<b>78</b>	<b>992</b>	<b>148</b>	<b>520</b>	<b>5 598</b>	<b>2 500</b>	<b>3 098</b>	<b>5 635</b>	<b>1 208</b>	<b>1 145</b>	<b>3 053</b>	<b>229</b>
Portugal	18	356	51	-	1 538	337	1 201	1 896	207	290	1 356	43
Estrangeiro	60	636	97	520	4 060	2 163	1 897	3 739	1 001	855	1 697	186
<b>Europa</b>	<b>74</b>	<b>978</b>	<b>145</b>	<b>511</b>	<b>5 450</b>	<b>2 433</b>	<b>3 017</b>	<b>5 503</b>	<b>1 157</b>	<b>1 133</b>	<b>2 984</b>	<b>229</b>
UE-27	74	921	139	511	5 190	2 326	2 864	5 267	1 084	1 055	2 910	218
Portugal	18	356	51	-	1 538	337	1 201	1 896	207	290	1 356	43
Alemanha	22	178	20	-	1 489	776	713	1 311	252	518	485	56
Áustria	-	8	-	-	95	62	33	89	41	24	20	4
Bélgica	-	1	-	-	103	52	51	56	16	5	34	1
Dinamarca	-	33	4	-	93	12	81	141	55	7	63	16
Espanha	-	10	-	-	99	47	52	91	10	-	73	8
Estónia	-	5	2	-	3	3	-	15	-	-	13	2
Finlândia	2	82	7	-	27	7	20	46	11	5	28	2
França	-	14	15	2	338	163	175	492	32	10	396	54
Hungria	-	-	-	-	4	4	-	18	5	1	12	-
Irlanda	2	-	-	2	27	14	13	16	8	1	7	-
Itália	3	-	2	-	37	17	20	26	12	2	12	-
Luxemburgo	-	-	-	-	9	5	4	3	-	3	-	-
Países Baixos	10	120	-	-	240	84	156	190	66	22	102	-
Polónia	-	6	-	-	21	7	14	43	3	8	32	-
Reino Unido	17	64	22	507	902	658	244	701	350	140	203	8
República Checa	-	6	2	-	33	25	8	79	4	16	45	14
Roménia	-	2	-	-	1	1	-	6	1	-	5	-
Suécia	-	31	4	-	112	41	71	35	8	3	16	8
Outros países da UE-27	-	5	10	-	19	11	8	13	3	-	8	2
Outros Países da Europa dos quais:	-	57	6	-	260	107	153	236	73	78	74	11
Noruega	-	29	-	-	24	6	18	47	33	-	10	4
Rússia	-	8	2	-	16	7	9	36	8	15	11	2
Suíça	-	18	4	-	204	84	120	139	32	57	45	5
<b>África</b>	-	3	-	-	5	3	2	15	2	1	12	-
<b>América</b> dos quais:	2	10	2	2	117	49	68	97	48	8	41	-
Brasil	-	2	-	-	23	21	2	26	5	5	16	-
Canadá	-	-	-	-	4	3	1	11	2	-	9	-
E.U.A	-	4	-	2	72	21	51	41	26	2	13	-
<b>Ásia</b>	1	1	1	7	11	8	3	11	-	3	8	-
<b>Oceânia</b>	1	-	-	-	15	7	8	9	1	-	8	-

NOTA: Os dados relativos aos apartamentos turísticos (\*\* e total) e pousadas não constam deste quadro de modo a salvaguardar o segredo estatístico.

1) Existe um único aldeamento turístico na RAM com a categoria de cinco estrelas.

**Total de Hóspedes, por Países de Residência Habitual segundo a Categoria dos Estabelecimentos** (continua)

*Total Guests, by Type of Establishments and Country of Residence (to be continued)*

Novembro 2010

Países de Residência Habitual	Total Geral	Hotéis						Hotéis-Apartamentos				
		Total	*****	****	***	**	*	Total	*****	****	***	**
<b>Total Mensal</b>	<b>62 671</b>	<b>34 355</b>	<b>10 804</b>	<b>19 918</b>	<b>3 355</b>	<b>150</b>	<b>128</b>	<b>18 357</b>	<b>2 435</b>	<b>12 222</b>	<b>3 603</b>	<b>97</b>
Portugal	14 773	9 562	4 066	4 260	1 098	101	37	2 314	101	1 233	903	77
Estrangeiro	47 898	24 793	6 738	15 658	2 257	49	91	16 043	2 334	10 989	2 700	20
<b>Europa</b>	<b>61 438</b>	<b>33 601</b>	<b>10 477</b>	<b>19 664</b>	<b>3 188</b>	<b>144</b>	<b>128</b>	<b>18 044</b>	<b>2 412</b>	<b>12 139</b>	<b>3 401</b>	<b>92</b>
UE-27	58 293	32 193	9 727	19 158	3 046	144	118	16 683	2 242	11 168	3 181	92
Portugal	14 773	9 562	4 066	4 260	1 098	101	37	2 314	101	1 233	903	77
Alemanha	13 307	7 207	999	5 326	817	21	44	3 791	119	3 456	216	-
Áustria	685	367	111	225	29	-	2	197	2	177	18	-
Bélgica	616	265	60	185	16	-	4	215	14	165	36	-
Dinamarca	1 478	607	67	480	54	6	-	753	14	247	492	-
Espanha	866	593	248	281	63	-	1	148	18	79	51	-
Estónia	433	298	12	206	80	-	-	105	6	19	80	-
Finlândia	3 257	1 411	300	1 020	91	-	-	1 612	300	1 064	248	-
França	1 665	797	200	450	129	16	2	403	44	226	118	15
Hungria	233	141	16	104	21	-	-	71	26	35	10	-
Irlanda	576	444	124	285	35	-	-	82	24	39	19	-
Itália	286	160	77	66	16	-	1	59	6	34	19	-
Luxemburgo	63	9	3	6	-	-	-	51	-	51	-	-
Países Baixos	1 497	819	135	563	111	-	10	367	13	235	119	-
Polónia	1 055	655	127	504	22	-	2	285	72	70	143	-
Reino Unido	14 646	7 671	2 678	4 662	325	-	6	5 133	1 427	3 382	324	-
República Checa	221	95	13	50	32	-	-	54	2	20	32	-
Roménia	49	29	4	25	-	-	-	8	-	3	5	-
Suécia	2 228	839	416	323	91	-	9	958	51	609	298	-
Outros países da UE-27	359	224	71	137	16	-	-	77	3	24	50	-
Outros Países da Europa dos quais:	3 145	1 408	750	506	142	-	10	1 361	170	971	220	-
Noruega	1 428	602	403	132	61	-	6	703	122	437	144	-
Rússia	648	355	212	113	28	-	2	257	32	187	38	-
Suíça	933	366	97	219	48	-	2	370	14	325	31	-
<b>África</b>	<b>95</b>	<b>72</b>	<b>42</b>	<b>20</b>	<b>8</b>	<b>2</b>	<b>-</b>	<b>14</b>	<b>2</b>	<b>7</b>	<b>5</b>	<b>-</b>
<b>América dos quais:</b>	<b>640</b>	<b>403</b>	<b>225</b>	<b>147</b>	<b>27</b>	<b>4</b>	<b>-</b>	<b>119</b>	<b>19</b>	<b>61</b>	<b>34</b>	<b>5</b>
Brasil	287	193	112	63	14	4	-	34	5	15	14	-
Canadá	40	12	4	8	-	-	-	21	-	13	3	5
E.U.A	216	140	88	41	11	-	-	40	14	19	7	-
<b>Ásia</b>	<b>469</b>	<b>261</b>	<b>51</b>	<b>79</b>	<b>131</b>	<b>-</b>	<b>-</b>	<b>173</b>	<b>2</b>	<b>12</b>	<b>159</b>	<b>-</b>
<b>Oceânia</b>	<b>29</b>	<b>18</b>	<b>9</b>	<b>8</b>	<b>1</b>	<b>-</b>	<b>-</b>	<b>7</b>	<b>-</b>	<b>3</b>	<b>4</b>	<b>-</b>

**Total de Hóspedes, por Países de Residência Habitual segundo a Categoria dos Estabelecimentos** (continuação)

*Total Guests, by Type of Establishments and Country of Residence (continued)*

Novembro 2010

Países de Residência Habitual	Apartamentos Turísticos			Aldeamentos Turísticos	Estalagens			Pensões				
	*****	****	***	Total <sup>1</sup>	Total	*****	****	Total	Albergarias	1ª	2ª	3ª
<b>Total Mensal</b>	<b>83</b>	<b>668</b>	<b>118</b>	<b>337</b>	<b>4 134</b>	<b>1 837</b>	<b>2 297</b>	<b>4 427</b>	<b>927</b>	<b>977</b>	<b>2 345</b>	<b>178</b>
Portugal	27	191	26	-	1 135	196	939	1 467	141	236	1 055	35
Estrangeiro	56	477	92	337	2 999	1 641	1 358	2 960	786	741	1 290	143
<b>Europa</b>	<b>81</b>	<b>663</b>	<b>117</b>	<b>337</b>	<b>4 066</b>	<b>1 790</b>	<b>2 276</b>	<b>4 354</b>	<b>921</b>	<b>962</b>	<b>2 296</b>	<b>175</b>
UE-27	81	625	113	337	3 908	1 728	2 180	4 180	880	926	2 202	172
Portugal	27	191	26	-	1 135	196	939	1 467	141	236	1 055	35
Alemanha	15	138	10	-	980	505	475	1 126	226	467	374	59
Áustria	-	14	-	-	57	44	13	46	7	21	13	5
Bélgica	-	6	-	-	61	32	29	65	20	8	37	-
Dinamarca	-	33	9	-	33	8	25	41	11	11	17	2
Espanha	4	23	2	-	35	12	23	45	3	9	31	2
Estónia	-	-	-	-	4	2	2	26	-	2	20	4
Finlândia	-	97	13	-	52	17	35	72	15	1	56	-
França	2	-	13	-	187	99	88	245	53	6	161	25
Hungria	-	4	-	-	5	1	4	12	2	-	8	2
Irlanda	-	-	-	-	12	7	5	38	4	-	34	-
Itália	2	5	4	-	28	22	6	27	7	5	15	-
Luxemburgo	-	-	-	-	3	1	2	-	-	-	-	-
Países Baixos	22	55	3	-	140	69	71	84	36	24	23	1
Polónia	2	4	2	-	39	14	25	67	5	3	43	16
Reino Unido	7	30	7	337	759	501	258	680	299	118	262	1
República Checa	-	4	1	-	32	12	20	32	3	-	29	-
Roménia	-	-	-	-	2	-	2	10	-	-	10	-
Suécia	-	20	15	-	333	181	152	63	44	11	4	4
Outros países da UE-27	-	1	8	-	11	5	6	34	4	4	10	16
Outros Países da Europa dos quais:	-	38	4	-	158	62	96	174	41	36	94	3
Noruega	-	25	2	-	42	18	24	54	12	6	35	1
Rússia	-	3	-	-	13	8	5	18	1	5	12	-
Suíça	-	10	2	-	99	36	63	86	28	20	37	1
<b>África</b>	-	-	-	-	1	-	1	8	-	-	8	-
<b>América dos quais:</b>	<b>2</b>	<b>5</b>	<b>-</b>	<b>-</b>	<b>56</b>	<b>38</b>	<b>18</b>	<b>55</b>	<b>4</b>	<b>12</b>	<b>37</b>	<b>2</b>
Brasil	2	3	-	-	29	27	2	26	1	9	15	1
Canadá	-	2	-	-	2	2	-	3	-	-	3	-
E.U.A	-	-	-	-	24	9	15	12	1	2	9	-
<b>Ásia</b>	-	-	1	-	9	8	1	8	2	3	2	1
<b>Oceânia</b>	-	-	-	-	2	1	1	2	-	-	2	-

NOTA: Os dados relativos aos apartamentos turísticos (\*\* e total) e pousadas não constam deste quadro de modo a salvaguardar o segredo estatístico.

1) Existe um único aldeamento turístico na RAM com a categoria de cinco estrelas.



**Total de Hóspedes, por Países de Residência Habitual segundo a Categoria dos Estabelecimentos** (continua)

*Total Guests, by Type of Establishments and Country of Residence (to be continued)*

Dezembro 2010

Países de Residência Habitual	Total Geral	Hotéis						Hotéis-Apartamentos				
		Total	*****	****	***	**	*	Total	*****	****	***	**
<b>Total Mensal</b>	<b>57 129</b>	<b>33 004</b>	<b>9 033</b>	<b>20 436</b>	<b>3 352</b>	<b>109</b>	<b>74</b>	<b>15 360</b>	<b>1 881</b>	<b>10 076</b>	<b>3 266</b>	<b>137</b>
Portugal	16 100	10 882	3 419	6 165	1 220	69	9	2 587	237	1 259	978	113
Estrangeiro	41 029	22 122	5 614	14 271	2 132	40	65	12 773	1 644	8 817	2 288	24
<b>Europa</b>	<b>55 534</b>	<b>32 129</b>	<b>8 627</b>	<b>20 157</b>	<b>3 177</b>	<b>103</b>	<b>65</b>	<b>14 957</b>	<b>1 829</b>	<b>9 859</b>	<b>3 152</b>	<b>117</b>
UE-27	53 536	31 148	8 154	19 811	3 018	103	62	14 157	1 770	9 288	2 982	117
Portugal	16 100	10 882	3 419	6 165	1 220	69	9	2 587	237	1 259	978	113
Alemanha	11 705	6 739	1 221	4 711	774	-	33	2 962	126	2 639	197	-
Áustria	753	419	88	296	35	-	-	191	-	174	17	-
Bélgica	485	224	73	141	9	1	-	111	11	93	7	-
Dinamarca	1 471	658	41	552	61	2	2	631	13	177	441	-
Espanha	1 701	1 201	422	694	80	-	5	297	47	179	71	-
Estónia	24	11	-	11	-	-	-	3	-	3	-	-
Finlândia	2 288	858	39	716	102	-	1	1 255	196	692	367	-
França	1 601	775	195	453	121	5	1	367	29	210	128	-
Hungria	184	112	29	63	19	-	1	62	19	33	10	-
Irlanda	667	561	116	421	23	1	-	83	14	47	22	-
Itália	425	244	86	105	33	19	1	75	8	45	22	-
Luxemburgo	5	1	-	1	-	-	-	1	-	-	1	-
Países Baixos	1 340	652	82	477	90	-	3	357	6	216	135	-
Polónia	995	824	84	722	18	-	-	113	53	57	3	-
Reino Unido	11 314	5 821	1 746	3 809	261	2	3	4 147	993	2 857	293	4
República Checa	167	77	8	52	17	-	-	48	-	24	24	-
Roménia	85	55	5	46	-	4	-	25	-	22	3	-
Suécia	1 904	815	433	253	126	-	3	771	13	501	257	-
Outros países da UE-27	322	219	67	123	29	-	-	71	5	60	6	-
Outros Países da Europa dos quais:	1 998	981	473	346	159	-	3	800	59	571	170	-
Noruega	797	323	191	45	87	-	-	422	25	280	117	-
Rússia	465	235	154	65	16	-	-	200	15	151	34	-
Suíça	562	291	101	143	47	-	-	153	10	126	17	-
<b>África</b>	<b>166</b>	<b>55</b>	<b>24</b>	<b>27</b>	<b>3</b>	<b>1</b>	<b>-</b>	<b>33</b>	<b>-</b>	<b>21</b>	<b>12</b>	<b>-</b>
<b>América</b>	<b>1 031</b>	<b>570</b>	<b>252</b>	<b>221</b>	<b>83</b>	<b>5</b>	<b>9</b>	<b>265</b>	<b>46</b>	<b>146</b>	<b>53</b>	<b>20</b>
dos quais:												
Brasil	401	221	107	85	28	-	1	116	15	72	27	2
Canadá	125	52	19	19	14	-	-	46	6	20	4	16
E.U.A	345	196	108	62	15	3	8	81	20	45	14	2
<b>Ásia</b>	<b>346</b>	<b>234</b>	<b>122</b>	<b>23</b>	<b>89</b>	<b>-</b>	<b>-</b>	<b>82</b>	<b>2</b>	<b>41</b>	<b>39</b>	<b>-</b>
<b>Oceânia</b>	<b>52</b>	<b>16</b>	<b>8</b>	<b>8</b>	<b>-</b>	<b>-</b>	<b>-</b>	<b>23</b>	<b>4</b>	<b>9</b>	<b>10</b>	<b>-</b>

**Total de Hóspedes, por Países de Residência Habitual segundo a Categoria dos Estabelecimentos** (continuação)

*Total Guests, by Type of Establishments and Country of Residence (continued)*

Dezembro 2010

Países de Residência Habitual	Apartamentos Turísticos			Aldeamentos Turísticos	Estalagens			Pensões				
	*****	****	***	Total <sup>1</sup>	Total	*****	****	Total	Albergarias	1ª	2ª	3ª
<b>Total Mensal</b>	<b>85</b>	<b>577</b>	<b>167</b>	<b>192</b>	<b>3 534</b>	<b>1 720</b>	<b>1 814</b>	<b>4 049</b>	<b>804</b>	<b>1 016</b>	<b>2 061</b>	<b>168</b>
Portugal	25	196	47	-	981	257	724	1 346	118	281	910	37
Estrangeiro	60	381	120	192	2 553	1 463	1 090	2 703	686	735	1 151	131
<b>Europa</b>	<b>85</b>	<b>559</b>	<b>160</b>	<b>192</b>	<b>3 415</b>	<b>1 646</b>	<b>1 769</b>	<b>3 884</b>	<b>773</b>	<b>990</b>	<b>1 959</b>	<b>162</b>
<b>UE-27</b>	<b>83</b>	<b>542</b>	<b>154</b>	<b>192</b>	<b>3 304</b>	<b>1 591</b>	<b>1 713</b>	<b>3 805</b>	<b>752</b>	<b>973</b>	<b>1 918</b>	<b>162</b>
Portugal	25	196	47	-	981	257	724	1 346	118	281	910	37
Alemanha	12	103	10	-	878	426	452	974	227	445	243	59
Áustria	-	15	-	-	67	31	36	59	11	30	14	4
Bélgica	-	4	2	-	68	48	20	74	7	14	48	5
Dinamarca	17	23	22	-	49	12	37	45	-	14	28	3
Espanha	1	13	3	-	86	44	42	84	14	16	46	8
Estónia	-	3	-	-	-	-	-	7	-	2	5	-
Finlândia	2	45	35	-	29	7	22	64	12	2	49	1
França	-	6	13	2	202	127	75	219	52	8	135	24
Hungria	-	-	-	-	1	1	-	9	2	-	5	2
Irlanda	1	1	1	-	11	5	6	9	2	1	6	-
Itália	-	2	8	-	57	27	30	37	19	5	12	1
Luxemburgo	-	-	-	-	3	3	-	-	-	-	-	-
Países Baixos	14	49	2	-	129	65	64	130	45	18	61	6
Polónia	-	2	-	-	15	4	11	41	2	12	26	1
Reino Unido	7	34	11	190	476	343	133	614	228	102	280	4
República Checa	-	8	-	-	8	2	6	24	-	-	24	-
Roménia	-	-	-	-	-	-	-	5	-	1	4	-
Suécia	4	38	-	-	236	185	51	40	9	20	7	4
Outros países da UE-27	-	-	-	-	8	4	4	24	4	2	15	3
<b>Outros Países da Europa dos quais:</b>	<b>2</b>	<b>17</b>	<b>6</b>	<b>-</b>	<b>111</b>	<b>55</b>	<b>56</b>	<b>79</b>	<b>21</b>	<b>17</b>	<b>41</b>	<b>-</b>
Noruega	-	5	-	-	30	9	21	17	7	4	6	-
Rússia	-	2	-	-	18	13	5	10	3	5	2	-
Suíça	2	10	4	-	61	33	28	39	11	7	21	-
<b>África</b>	<b>-</b>	<b>10</b>	<b>-</b>	<b>-</b>	<b>-</b>	<b>-</b>	<b>-</b>	<b>68</b>	<b>1</b>	<b>5</b>	<b>61</b>	<b>1</b>
<b>América dos quais:</b>	<b>-</b>	<b>7</b>	<b>3</b>	<b>-</b>	<b>93</b>	<b>60</b>	<b>33</b>	<b>86</b>	<b>29</b>	<b>19</b>	<b>34</b>	<b>4</b>
Brasil	-	1	3	-	30	29	1	30	4	10	16	-
Canadá	-	1	-	-	10	2	8	14	4	-	10	-
E.U.A	-	2	-	-	47	28	19	14	4	3	5	2
<b>Ásia</b>	<b>-</b>	<b>1</b>	<b>1</b>	<b>-</b>	<b>20</b>	<b>12</b>	<b>8</b>	<b>8</b>	<b>1</b>	<b>2</b>	<b>4</b>	<b>1</b>
<b>Oceânia</b>	<b>-</b>	<b>-</b>	<b>3</b>	<b>-</b>	<b>6</b>	<b>2</b>	<b>4</b>	<b>3</b>	<b>-</b>	<b>-</b>	<b>3</b>	<b>-</b>

NOTA: Os dados relativos aos apartamentos turísticos (\*\* e total) e pousadas não constam deste quadro de modo a salvaguardar o segredo estatístico.

1) Existe um único aldeamento turístico na RAM com a categoria de cinco estrelas.

**Total de Hóspedes, por Países de Residência Habitual segundo a Categoria dos Estabelecimentos** (continua)

*Total Guests, by Type of Establishments and Country of Residence (to be continued)*

Acumulado 2010

Países de Residência Habitual	Total Geral	Hotéis						Hotéis-Apartamentos				
		Total	*****	****	***	**	*	Total	*****	****	***	**
<b>Total Mensal</b>	<b>976 359</b>	<b>567 350</b>	<b>165 444</b>	<b>334 659</b>	<b>63 366</b>	<b>2 721</b>	<b>1 160</b>	<b>262 544</b>	<b>30 706</b>	<b>165 648</b>	<b>65 045</b>	<b>1 145</b>
Portugal	280 146	188 499	67 814	90 194	28 501	1 617	373	52 717	3 550	28 628	19 766	773
Estrangeiro	696 213	378 851	97 630	244 465	34 865	1 104	787	209 827	27 156	137 020	45 279	372
<b>Europa</b>	<b>957 709</b>	<b>556 204</b>	<b>160 563</b>	<b>330 037</b>	<b>61 855</b>	<b>2 629</b>	<b>1 120</b>	<b>257 798</b>	<b>30 127</b>	<b>163 447</b>	<b>63 163</b>	<b>1 061</b>
UE-27	918 027	537 842	151 681	323 123	59 381	2 620	1 037	242 014	29 023	151 334	60 596	1 061
Portugal	280 146	188 499	67 814	90 194	28 501	1 617	373	52 717	3 550	28 628	19 766	773
Alemanha	166 793	94 361	14 641	71 061	8 294	35	330	42 903	1 583	37 466	3 852	2
Áustria	19 281	11 091	2 019	8 483	556	2	31	5 262	87	3 853	1 322	-
Bélgica	17 211	9 447	1 291	7 725	385	9	37	4 578	239	3 593	746	-
Dinamarca	21 864	10 457	817	8 348	1 091	194	7	8 746	133	3 160	5 453	-
Espanha	30 612	20 088	7 289	11 100	1 631	29	39	7 127	1 046	3 393	2 684	4
Estónia	3 694	2 344	217	1 828	299	-	-	814	21	364	429	-
Finlândia	25 463	11 919	1 438	8 926	1 462	91	2	11 591	1 758	7 284	2 549	-
França	71 368	38 356	5 654	25 502	6 624	528	48	17 627	477	7 879	8 996	275
Hungria	2 974	1 575	203	1 035	336	-	1	1 132	332	609	191	-
Irlanda	7 837	6 135	1 935	3 875	311	1	13	1 161	296	630	235	-
Itália	11 419	8 303	1 616	6 089	527	57	14	1 759	198	1 035	526	-
Luxemburgo	2 046	1 057	454	587	12	-	4	796	20	520	256	-
Países Baixos	35 414	19 126	2 415	14 332	2 325	24	30	8 315	468	5 196	2 651	-
Polónia	13 745	8 968	825	7 910	226	-	7	3 908	889	854	2 165	-
Reino Unido	179 931	92 832	37 731	50 457	4 575	9	60	63 152	17 433	40 736	4 976	7
República Checa	6 817	3 110	452	1 846	807	-	5	2 404	55	1 530	819	-
Roménia	798	461	131	257	66	7	-	216	37	135	44	-
Suécia	16 764	7 390	4 062	2 221	1 061	13	33	6 843	354	3 977	2 512	-
Outros países da UE-27	3 850	2 323	677	1 347	292	4	3	963	47	492	424	-
Outros Países da Europa dos quais:	39 682	18 362	8 882	6 914	2 474	9	83	15 784	1 104	12 113	2 567	-
Noruega	11 893	4 533	2 815	744	962	3	9	6 439	581	4 081	1 777	-
Rússia	9 942	5 467	3 713	1 223	515	1	15	3 913	292	3 260	361	-
Suíça	15 591	7 255	1 895	4 415	898	5	42	4 695	113	4 262	320	-
<b>África</b>	<b>1 296</b>	<b>697</b>	<b>306</b>	<b>312</b>	<b>71</b>	<b>7</b>	<b>1</b>	<b>329</b>	<b>106</b>	<b>166</b>	<b>57</b>	<b>-</b>
<b>América dos quais:</b>	<b>12 801</b>	<b>7 983</b>	<b>3 530</b>	<b>3 387</b>	<b>957</b>	<b>83</b>	<b>26</b>	<b>2 853</b>	<b>343</b>	<b>1 564</b>	<b>862</b>	<b>84</b>
Brasil	4 179	2 658	1 099	1 143	374	36	6	859	89	421	347	2
Canadá	1 742	886	285	405	195	1	-	611	39	365	137	70
E.U.A	4 673	2 874	1 651	963	230	11	19	1 040	182	606	242	10
<b>Ásia</b>	<b>3 632</b>	<b>1 951</b>	<b>854</b>	<b>694</b>	<b>393</b>	<b>1</b>	<b>9</b>	<b>1 320</b>	<b>105</b>	<b>346</b>	<b>869</b>	<b>-</b>
<b>Oceânia</b>	<b>921</b>	<b>515</b>	<b>191</b>	<b>229</b>	<b>90</b>	<b>1</b>	<b>4</b>	<b>244</b>	<b>25</b>	<b>125</b>	<b>94</b>	<b>-</b>

**Total de Hóspedes, por Países de Residência Habitual segundo a Categoria dos Estabelecimentos** (continuação)

*Total Guests, by Type of Establishments and Country of Residence (continued)*

Acumulado 2010

Países de Residência Habitual	Apartamentos Turísticos			Aldeamentos Turísticos	Estalagens			Pensões				
	*****	****	***	Total <sup>1</sup>	Total	*****	****	Total	Albergarias	1ª	2ª	3ª
<b>Total Mensal</b>	<b>1 142</b>	<b>10 639</b>	<b>2 381</b>	<b>7 533</b>	<b>58 053</b>	<b>25 600</b>	<b>32 453</b>	<b>63 821</b>	<b>13 495</b>	<b>12 579</b>	<b>34 786</b>	<b>2 961</b>
Portugal	356	3 497	912	6	14 144	2 576	11 568	19 550	2 086	3 167	13 616	681
Estrangeiro	786	7 142	1 469	7 527	43 909	23 024	20 885	44 271	11 409	9 412	21 170	2 280
<b>Europa</b>	<b>1 097</b>	<b>10 415</b>	<b>2 323</b>	<b>7 510</b>	<b>57 086</b>	<b>25 007</b>	<b>32 079</b>	<b>62 440</b>	<b>13 138</b>	<b>12 385</b>	<b>34 021</b>	<b>2 896</b>
UE-27	1 083	9 936	2 257	7 505	54 049	23 530	30 519	60 537	12 564	11 871	33 286	2 816
Portugal	356	3 497	912	6	14 144	2 576	11 568	19 550	2 086	3 167	13 616	681
Alemanha	267	1 420	201	2	13 901	7 085	6 816	13 197	2 893	4 981	4 591	732
Áustria	4	204	5	-	1 476	835	641	1 185	487	379	286	33
Bélgica	-	63	16	2	1 629	742	887	1 338	363	159	779	37
Dinamarca	182	350	96	-	579	144	435	1 060	285	130	572	73
Espanha	18	237	117	9	1 669	677	992	1 234	218	162	787	67
Estónia	-	53	2	-	20	16	4	461	2	106	180	173
Finlândia	8	711	272	8	316	116	200	622	83	64	448	27
França	9	274	291	14	5 504	2 127	3 377	8 755	1 018	425	6 614	698
Hungria	-	11	2	3	92	49	43	159	44	9	98	8
Irlanda	9	16	1	4	181	119	62	330	99	16	209	6
Itália	26	66	44	-	521	260	261	674	157	78	423	16
Luxemburgo	-	7	-	-	151	119	32	35	1	33	1	-
Países Baixos	124	1 945	6	-	3 009	1 171	1 838	2 598	1 163	399	1 005	31
Polónia	2	77	9	7	351	91	260	414	36	53	290	35
Reino Unido	69	605	170	7 446	8 232	5 892	2 340	7 246	3 426	1 494	2 282	44
República Checa	3	57	26	-	248	117	131	949	35	102	746	66
Roménia	-	6	-	-	25	14	11	90	10	2	78	-
Suécia	6	220	47	4	1 872	1 296	576	376	123	76	135	42
Outros países da UE-27	-	117	40	-	129	84	45	264	35	36	146	47
Outros Países da Europa dos quais:	14	479	66	5	3 037	1 477	1 560	1 903	574	514	735	80
Noruega	-	191	24	-	370	105	265	336	128	28	159	21
Rússia	-	69	13	-	222	136	86	252	37	121	84	10
Suíça	13	201	25	-	2 192	1 199	993	1 184	400	329	419	36
<b>África</b>	<b>1</b>	<b>50</b>	<b>5</b>	<b>-</b>	<b>39</b>	<b>23</b>	<b>16</b>	<b>175</b>	<b>10</b>	<b>30</b>	<b>129</b>	<b>6</b>
<b>América dos quais:</b>	<b>34</b>	<b>133</b>	<b>44</b>	<b>4</b>	<b>707</b>	<b>442</b>	<b>265</b>	<b>1 003</b>	<b>303</b>	<b>141</b>	<b>506</b>	<b>53</b>
Brasil	4	43	8	-	211	187	24	390	71	78	222	19
Canadá	-	26	10	2	69	20	49	133	47	7	78	1
E.U.A	11	48	7	2	352	200	152	314	143	40	120	11
<b>Ásia</b>	<b>8</b>	<b>18</b>	<b>4</b>	<b>15</b>	<b>155</b>	<b>102</b>	<b>53</b>	<b>144</b>	<b>31</b>	<b>23</b>	<b>84</b>	<b>6</b>
<b>Oceânia</b>	<b>2</b>	<b>23</b>	<b>5</b>	<b>4</b>	<b>66</b>	<b>26</b>	<b>40</b>	<b>59</b>	<b>13</b>	<b>-</b>	<b>46</b>	<b>-</b>

NOTA: Os dados relativos aos apartamentos turísticos (\*\* e total) e pousadas não constam deste quadro de modo a salvaguardar o segredo estatístico.

1) Existe um único aldeamento turístico na RAM com a categoria de cinco estrelas.

**Dormidas, por Países de Residência Habitual segundo a Categoria dos Estabelecimentos** (continua)

*Nights, by Type of Establishments and Country of Residence (to be continued)*

Janeiro 2010

Países de Residência Habitual	Total Geral	Hotéis					Hotéis-Apartamentos				
		Total	*****	****	***	**	Total	*****	****	***	**
<b>Total Mensal</b>	<b>319 379</b>	<b>162 712</b>	<b>44 393</b>	<b>101 008</b>	<b>16 476</b>	<b>835</b>	<b>111 006</b>	<b>14 172</b>	<b>71 636</b>	<b>24 481</b>	<b>717</b>
Portugal	45 476	29 345	11 407	13 986	3 457	495	8 792	639	4 440	3 294	419
Estrangeiro	273 903	133 367	32 986	87 022	13 019	340	102 214	13 533	67 196	21 187	298
<b>Europa</b>	<b>314 129</b>	<b>159 923</b>	<b>43 310</b>	<b>99 765</b>	<b>16 075</b>	<b>773</b>	<b>109 637</b>	<b>14 082</b>	<b>70 918</b>	<b>24 167</b>	<b>470</b>
UE-27	297 471	152 531	39 551	97 242	14 979	759	101 631	13 468	65 002	22 691	470
Portugal	45 476	29 345	11 407	13 986	3 457	495	8 792	639	4 440	3 294	419
Alemanha	69 895	38 231	5 542	29 103	3 580	6	21 935	294	19 253	2 382	6
Áustria	5 034	2 186	496	1 609	81	-	1 702	98	1 512	92	-
Bélgica	2 865	1 662	186	1 448	28	-	841	59	546	236	-
Dinamarca	17 220	8 178	631	6 245	1 083	219	6 794	83	2 276	4 435	-
Espanha	6 023	3 905	1 930	1 664	306	5	1 119	247	571	293	8
Estónia	230	149	43	104	2	-	71	-	39	32	-
Finlândia	15 043	6 839	526	5 470	843	-	6 487	687	3 531	2 269	-
França	9 424	4 391	1 701	2 111	568	11	3 133	37	2 012	1 084	-
Hungria	1 393	914	129	315	470	-	342	21	295	26	-
Irlanda	3 543	2 794	704	1 904	186	-	552	192	284	76	-
Itália	3 201	2 199	589	1 505	105	-	611	57	495	59	-
Luxemburgo	746	409	90	319	-	-	226	-	172	54	-
Países Baixos	9 173	4 369	825	3 134	410	-	2 495	171	1 453	871	-
Polónia	7 181	4 260	201	3 967	92	-	2 600	707	279	1 614	-
Reino Unido	86 515	36 409	10 872	22 647	2 882	8	37 636	10 005	23 635	3 959	37
República Checa	872	354	38	228	88	-	247	-	204	43	-
Roménia	224	93	3	88	2	-	76	-	73	3	-
Suécia	12 624	5 388	3 514	1 118	741	15	5 729	171	3 749	1 809	-
Outros países da UE-27	789	456	124	277	55	-	243	-	183	60	-
Outros Países da Europa dos quais:	16 658	7 392	3 759	2 523	1 096	14	8 006	614	5 916	1 476	-
Noruega	6 895	2 344	1 270	355	719	-	4 229	304	2 644	1 281	-
Rússia	5 261	2 922	1 988	766	154	14	2 112	229	1 794	89	-
Suíça	3 592	1 722	334	1 213	175	-	1 288	-	1 216	72	-
<b>África</b>	<b>339</b>	<b>187</b>	<b>114</b>	<b>63</b>	<b>6</b>	<b>4</b>	<b>90</b>	<b>-</b>	<b>90</b>	<b>-</b>	<b>-</b>
<b>América dos quais:</b>	<b>4 288</b>	<b>2 271</b>	<b>835</b>	<b>1 033</b>	<b>345</b>	<b>58</b>	<b>1 104</b>	<b>85</b>	<b>544</b>	<b>228</b>	<b>247</b>
Brasil	1 086	596	113	306	155	22	145	44	50	51	-
Canadá	710	245	64	135	46	-	430	-	177	36	217
E.U.A	1 602	744	527	163	54	-	443	41	268	110	24
<b>Ásia</b>	<b>478</b>	<b>268</b>	<b>122</b>	<b>107</b>	<b>39</b>	<b>-</b>	<b>148</b>	<b>5</b>	<b>61</b>	<b>82</b>	<b>-</b>
<b>Oceânia</b>	<b>145</b>	<b>63</b>	<b>12</b>	<b>40</b>	<b>11</b>	<b>-</b>	<b>27</b>	<b>-</b>	<b>23</b>	<b>4</b>	<b>-</b>

**Dormidas, por Países de Residência Habitual segundo a Categoria dos Estabelecimentos** (continuação)

*Nights, by Type of Establishments and Country of Residence (continued)*

Janeiro 2010

Países de Residência Habitual	Apartamentos Turísticos			Aldeamentos Turísticos	Estalagens			Pensões				
	*****	****	***	Total <sup>1</sup>	Total	*****	****	Total	Albergarias	1ª	2ª	3ª
<b>Total Mensal</b>	<b>896</b>	<b>5 049</b>	<b>1 555</b>	<b>6 193</b>	<b>13 434</b>	<b>7 972</b>	<b>5 462</b>	<b>17 874</b>	<b>5 866</b>	<b>2 713</b>	<b>8 485</b>	<b>810</b>
Portugal	115	1 148	506	-	1 476	471	1 005	4 018	499	528	2 529	462
Estrangeiro	781	3 901	1 049	6 193	11 958	7 501	4 457	13 856	5 367	2 185	5 956	348
<b>Europa</b>	<b>871</b>	<b>4 990</b>	<b>1 504</b>	<b>6 193</b>	<b>13 235</b>	<b>7 829</b>	<b>5 406</b>	<b>17 130</b>	<b>5 743</b>	<b>2 665</b>	<b>7 930</b>	<b>792</b>
UE-27	833	4 880	1 479	6 193	12 544	7 403	5 141	16 738	5 613	2 616	7 727	782
Portugal	115	1 148	506	-	1 476	471	1 005	4 018	499	528	2 529	462
Alemanha	136	458	189	28	4 349	2 393	1 956	4 456	1 759	891	1 671	135
Áustria	42	178	14	-	376	265	111	536	341	97	83	15
Bélgica	-	59	14	-	179	126	53	110	20	-	80	10
Dinamarca	373	244	72	-	136	91	45	1 122	227	168	721	6
Espanha	10	78	142	-	456	246	210	299	100	33	137	29
Estónia	-	-	-	-	-	-	-	10	-	-	10	-
Finlândia	-	776	312	-	147	88	59	474	55	46	370	3
França	-	19	20	-	602	374	228	1 219	229	122	809	59
Hungria	-	34	-	-	37	37	-	66	2	-	64	-
Irlanda	-	14	-	-	54	50	4	129	65	7	37	20
Itália	7	29	-	-	171	101	70	178	48	28	95	7
Luxemburgo	-	6	-	-	87	87	-	18	3	15	-	-
Países Baixos	106	1 059	-	-	593	312	281	545	353	41	147	4
Polónia	-	4	-	-	145	34	111	172	19	-	130	23
Reino Unido	44	392	166	6 165	2 788	2 032	756	2 851	1 780	496	575	-
República Checa	-	-	8	-	69	9	60	184	14	44	117	9
Roménia	-	-	-	-	26	14	12	29	-	-	29	-
Suécia	-	372	36	-	840	663	177	259	99	98	62	-
Outros países da UE-27	-	10	-	-	13	10	3	63	-	2	61	-
Outros Países da Europa dos quais:	38	110	25	-	691	426	265	392	130	49	203	10
Noruega	-	53	-	-	178	52	126	91	31	-	58	2
Rússia	-	31	-	-	137	137	-	55	-	-	47	8
Suíça	38	13	25	-	341	226	115	165	81	48	36	-
<b>África</b>	<b>7</b>	<b>-</b>	<b>25</b>	<b>-</b>	<b>8</b>	<b>5</b>	<b>3</b>	<b>22</b>	<b>3</b>	<b>-</b>	<b>19</b>	<b>-</b>
<b>América dos quais:</b>	<b>18</b>	<b>57</b>	<b>26</b>	<b>-</b>	<b>151</b>	<b>113</b>	<b>38</b>	<b>647</b>	<b>117</b>	<b>48</b>	<b>464</b>	<b>18</b>
Brasil	-	12	-	-	21	16	5	300	2	18	270	10
Canadá	-	7	6	-	-	-	-	22	13	-	9	-
E.U.A	-	38	-	-	124	96	28	253	89	30	126	8
<b>Ásia</b>	<b>-</b>	<b>-</b>	<b>-</b>	<b>-</b>	<b>16</b>	<b>2</b>	<b>14</b>	<b>46</b>	<b>3</b>	<b>-</b>	<b>43</b>	<b>-</b>
<b>Oceânia</b>	<b>-</b>	<b>2</b>	<b>-</b>	<b>-</b>	<b>24</b>	<b>23</b>	<b>1</b>	<b>29</b>	<b>-</b>	<b>-</b>	<b>29</b>	<b>-</b>

NOTA: Os dados relativos aos apartamentos turísticos (\*\* e total) e pousadas não constam deste quadro de modo a salvaguardar o segredo estatístico.

1) Existe um único aldeamento turístico na RAM com a categoria de cinco estrelas.

**Dormidas, por Países de Residência Habitual segundo a Categoria dos Estabelecimentos** (continua)

*Nights, by Type of Establishments and Country of Residence (to be continued)*

Fevereiro 2010

Países de Residência Habitual	Total Geral	Hotéis					Hotéis-Apartamentos				
		Total	*****	****	***	**	Total	*****	****	***	**
<b>Total Mensal</b>	<b>329 697</b>	<b>168 577</b>	<b>45 801</b>	<b>106 490</b>	<b>15 679</b>	<b>607</b>	<b>112 023</b>	<b>14 452</b>	<b>71 141</b>	<b>25 837</b>	<b>593</b>
Portugal	39 062	23 661	8 010	11 874	3 355	422	8 099	411	3 681	3 596	411
Estrangeiro	290 635	144 916	37 791	94 616	12 324	185	103 924	14 041	67 460	22 241	182
<b>Europa</b>	<b>325 434</b>	<b>166 455</b>	<b>44 834</b>	<b>105 533</b>	<b>15 502</b>	<b>586</b>	<b>110 702</b>	<b>14 304</b>	<b>70 564</b>	<b>25 329</b>	<b>505</b>
UE-27	311 226	161 365	41 967	104 050	14 762	586	103 867	13 838	65 560	23 964	505
Portugal	39 062	23 661	8 010	11 874	3 355	422	8 099	411	3 681	3 596	411
Alemanha	80 226	45 003	6 169	34 714	4 117	3	23 829	923	20 021	2 885	-
Áustria	6 213	3 212	607	2 346	252	7	2 084	175	1 782	127	-
Bélgica	2 439	1 378	386	943	49	-	834	84	592	158	-
Dinamarca	17 454	8 023	635	6 342	1 044	2	6 908	47	2 775	4 086	-
Espanha	3 614	2 487	1 160	1 119	208	-	779	122	428	215	14
Estónia	1 516	875	275	560	40	-	315	-	195	120	-
Finlândia	18 317	9 879	1 150	7 556	1 125	48	6 859	1 009	3 439	2 411	-
França	13 283	6 386	1 741	3 438	1 147	60	4 495	43	2 841	1 531	80
Hungria	530	187	16	107	64	-	258	24	68	166	-
Irlanda	3 633	2 801	1 025	1 667	109	-	703	152	403	148	-
Itália	1 463	798	267	484	39	8	434	60	264	110	-
Luxemburgo	866	393	161	218	14	-	363	14	169	180	-
Países Baixos	11 099	5 146	938	3 611	579	18	3 679	184	1 922	1 573	-
Polónia	6 693	3 517	192	3 257	68	-	2 283	625	266	1 392	-
Reino Unido	91 939	41 156	15 899	23 504	1 753	-	37 072	9 769	24 179	3 124	-
República Checa	900	437	69	288	80	-	200	14	99	87	-
Roménia	126	63	-	56	7	-	52	-	38	14	-
Suécia	10 504	5 116	3 121	1 306	679	10	4 373	182	2 305	1 886	-
Outros países da UE-27	1 349	847	146	660	33	8	248	-	93	155	-
Outros Países da Europa dos quais:	14 208	5 090	2 867	1 483	740	-	6 835	466	5 004	1 365	-
Noruega	6 784	1 978	1 245	225	508	-	4 207	235	2 738	1 234	-
Rússia	1 632	879	847	30	2	-	649	159	446	44	-
Suíça	5 287	2 078	689	1 182	207	-	1 756	-	1 713	43	-
<b>África</b>	<b>347</b>	<b>82</b>	<b>48</b>	<b>26</b>	<b>1</b>	<b>7</b>	<b>49</b>	<b>14</b>	<b>35</b>	<b>-</b>	<b>-</b>
<b>América dos quais:</b>	<b>2 964</b>	<b>1 554</b>	<b>626</b>	<b>786</b>	<b>128</b>	<b>14</b>	<b>933</b>	<b>60</b>	<b>367</b>	<b>418</b>	<b>88</b>
Brasil	799	470	338	96	28	8	115	-	82	33	-
Canadá	726	232	21	146	65	-	420	16	187	157	60
E.U.A.	1 011	549	240	278	31	-	356	44	88	196	28
<b>Ásia</b>	<b>695</b>	<b>352</b>	<b>218</b>	<b>94</b>	<b>40</b>	<b>-</b>	<b>244</b>	<b>60</b>	<b>103</b>	<b>81</b>	<b>-</b>
<b>Oceânia</b>	<b>257</b>	<b>134</b>	<b>75</b>	<b>51</b>	<b>8</b>	<b>-</b>	<b>95</b>	<b>14</b>	<b>72</b>	<b>9</b>	<b>-</b>

**Dormidas, por Países de Residência Habitual segundo a Categoria dos Estabelecimentos** (continuação)

*Nights, by Type of Establishments and Country of Residence (continued)*

Fevereiro 2010

Países de Residência Habitual	Apartamentos Turísticos			Aldeamentos Turísticos	Estalagens			Pensões				
	*****	****	***	Total <sup>1</sup>	Total	*****	****	Total	Albergarias	1ª	2ª	3ª
<b>Total Mensal</b>	<b>737</b>	<b>5 134</b>	<b>1 449</b>	<b>5 466</b>	<b>16 614</b>	<b>8 966</b>	<b>7 648</b>	<b>19 049</b>	<b>5 436</b>	<b>4 767</b>	<b>7 672</b>	<b>1 174</b>
Portugal	53	533	349	-	2 330	543	1 787	4 002	495	540	2 429	538
Estrangeiro	684	4 601	1 100	5 466	14 284	8 423	5 861	15 047	4 941	4 227	5 243	636
<b>Europa</b>	<b>675</b>	<b>4 915</b>	<b>1 449</b>	<b>5 466</b>	<b>16 555</b>	<b>8 922</b>	<b>7 633</b>	<b>18 569</b>	<b>5 335</b>	<b>4 665</b>	<b>7 407</b>	<b>1 162</b>
UE-27	675	4 346	1 397	5 466	15 481	8 482	6 999	17 981	5 124	4 523	7 179	1 155
Portugal	53	533	349	-	2 330	543	1 787	4 002	495	540	2 429	538
Alemanha	158	846	154	-	4 317	2 283	2 034	5 749	1 490	2 573	1 492	194
Áustria	-	131	14	-	235	194	41	534	331	96	107	-
Bélgica	-	-	-	14	119	63	56	94	68	14	12	-
Dinamarca	334	596	208	-	289	101	188	825	221	133	469	2
Espanha	-	22	8	-	148	74	74	158	25	12	121	-
Estónia	-	-	-	-	-	-	-	326	-	18	14	294
Finlândia	-	563	328	-	240	62	178	446	58	42	329	17
França	-	19	131	7	858	508	350	1 343	410	55	807	71
Hungria	-	-	-	21	15	-	15	49	2	-	47	-
Irlanda	20	6	-	-	53	53	-	50	17	-	33	-
Itália	7	-	-	-	79	21	58	145	35	56	54	-
Luxemburgo	-	-	-	-	84	77	7	26	-	26	-	-
Países Baixos	47	520	-	-	969	550	419	702	363	114	223	2
Polónia	-	558	14	-	169	9	160	152	2	43	107	-
Reino Unido	56	341	131	5 424	4 683	3 347	1 336	3 001	1 534	732	718	17
República Checa	-	-	-	-	65	34	31	198	20	54	124	-
Roménia	-	-	-	-	-	-	-	11	-	-	11	-
Suécia	-	2	60	-	795	547	248	158	53	15	72	18
Outros países da UE-27	-	209	-	-	33	16	17	12	-	-	10	2
Outros Países da Europa dos quais:	-	569	52	-	1 074	440	634	588	211	142	228	7
Noruega	-	140	34	-	324	41	283	101	72	4	25	-
Rússia	-	20	-	-	43	23	20	41	-	17	24	-
Suíça	-	409	18	-	657	371	286	369	132	119	111	7
<b>África</b>	-	144	-	-	-	-	-	72	7	60	5	-
<b>América</b>	<b>42</b>	<b>61</b>	<b>-</b>	<b>-</b>	<b>49</b>	<b>42</b>	<b>7</b>	<b>325</b>	<b>81</b>	<b>27</b>	<b>205</b>	<b>12</b>
dos quais:												
Brasil	-	24	-	-	4	4	-	186	9	21	156	-
Canadá	-	30	-	-	12	12	-	32	17	-	15	-
E.U.A.	-	7	-	-	27	22	5	72	49	3	20	-
<b>Ásia</b>	<b>20</b>	<b>14</b>	<b>-</b>	<b>-</b>	<b>10</b>	<b>2</b>	<b>8</b>	<b>55</b>	<b>3</b>	<b>15</b>	<b>37</b>	<b>-</b>
<b>Oceânia</b>	<b>-</b>	<b>-</b>	<b>-</b>	<b>-</b>	<b>-</b>	<b>-</b>	<b>-</b>	<b>28</b>	<b>10</b>	<b>-</b>	<b>18</b>	<b>-</b>

NOTA: Os dados relativos aos apartamentos turísticos (\*\* e total) e pousadas não constam deste quadro de modo a salvaguardar o segredo estatístico.

1) Existe um único aldeamento turístico na RAM com a categoria de cinco estrelas.



**Dormidas, por Países de Residência Habitual segundo a Categoria dos Estabelecimentos** (continua)

*Nights, by Type of Establishments and Country of Residence (to be continued)*

Março 2010

Países de Residência Habitual	Total Geral	Hotéis						Hotéis-Apartamentos				
		Total	*****	****	***	**	*	Total	*****	****	***	**
<b>Total Mensal</b>	<b>388 978</b>	<b>202 523</b>	<b>43 929</b>	<b>138 106</b>	<b>19 913</b>	<b>529</b>	<b>46</b>	<b>127 918</b>	<b>18 090</b>	<b>78 432</b>	<b>30 801</b>	<b>595</b>
Portugal	40 432	22 663	7 778	10 457	4 128	300		9 966	627	5 007	4 027	305
Estrangeiro	348 546	179 860	36 151	127 649	15 785	229	46	117 952	17 463	73 425	26 774	290
<b>Europa</b>	<b>385 024</b>	<b>200 580</b>	<b>43 015</b>	<b>137 206</b>	<b>19 784</b>	<b>529</b>	<b>46</b>	<b>126 448</b>	<b>17 970</b>	<b>77 700</b>	<b>30 333</b>	<b>445</b>
UE-27	369 057	194 527	40 225	134 797	18 931	529	45	118 424	17 202	72 315	28 462	445
Portugal	40 432	22 663	7 778	10 457	4 128	300	-	9 966	627	5 007	4 027	305
Alemanha	107 449	64 152	7 530	50 442	6 152	4	24	25 169	1 289	21 420	2 460	-
Áustria	10 326	6 096	776	4 891	426	3	-	2 767	106	1 857	804	-
Bélgica	3 058	1 218	181	1 003	34	-	-	1 230	-	654	576	-
Dinamarca	22 632	10 948	745	9 238	965	-	-	9 332	164	3 110	6 058	-
Espanha	3 789	2 077	855	1 087	135	-	-	985	322	429	234	-
Estónia	4 872	2 278	371	1 740	167	-	-	1 698	-	554	1 144	-
Finlândia	30 437	15 245	1 579	11 650	1 816	200	-	12 869	1 805	7 781	3 283	-
França	13 376	7 072	2 012	3 620	1 422	18	-	3 873	168	2 087	1 478	140
Hungria	706	470	36	420	14	-	-	176	-	130	46	-
Irlanda	3 728	2 915	689	2 113	113	-	-	530	78	355	97	-
Itália	2 214	1 665	203	1 420	42	-	-	406	26	266	114	-
Luxemburgo	813	434	168	261	3	-	2	319	-	211	108	-
Países Baixos	12 975	6 479	1 567	4 227	685	-	-	3 487	86	2 025	1 376	-
Polónia	6 255	3 961	124	3 800	37	-	-	2 096	305	277	1 514	-
Reino Unido	92 036	40 216	12 398	26 162	1 651	-	5	37 360	11 855	22 796	2 709	-
República Checa	992	419	28	194	197	-	-	304	28	188	88	-
Roménia	63	41	36	4	1	-	-	9	-	9	-	-
Suécia	11 789	5 456	2 985	1 699	758	-	14	5 655	343	3 002	2 310	-
Outros países da UE-27	1 115	722	164	369	185	4	-	193	-	157	36	-
Outros Países da Europa dos quais:	15 967	6 053	2 790	2 409	853	-	1	8 024	768	5 385	1 871	-
Noruega	7 904	2 517	1 391	521	604	-	1	4 719	560	2 610	1 549	-
Rússia	1 595	867	709	135	23	-	-	610	83	391	136	-
Suíça	5 888	2 479	649	1 628	202	-	-	2 450	36	2 237	177	-
<b>África</b>	<b>148</b>	<b>96</b>	<b>38</b>	<b>56</b>	<b>2</b>	<b>-</b>	<b>-</b>	<b>29</b>	<b>29</b>	<b>-</b>	<b>-</b>	<b>-</b>
<b>América dos quais:</b>	<b>2 813</b>	<b>1 225</b>	<b>490</b>	<b>642</b>	<b>93</b>	<b>-</b>	<b>-</b>	<b>1 154</b>	<b>63</b>	<b>564</b>	<b>377</b>	<b>150</b>
Brasil	399	232	105	74	53	-	-	61	-	44	17	-
Canadá	791	209	31	159	19	-	-	493	14	266	63	150
E.U.A.	1 180	417	297	104	16	-	-	557	49	225	283	-
<b>Ásia</b>	<b>619</b>	<b>323</b>	<b>253</b>	<b>37</b>	<b>33</b>	<b>-</b>	<b>-</b>	<b>240</b>	<b>28</b>	<b>121</b>	<b>91</b>	<b>-</b>
<b>Oceânia</b>	<b>374</b>	<b>299</b>	<b>133</b>	<b>165</b>	<b>1</b>	<b>-</b>	<b>-</b>	<b>47</b>	<b>-</b>	<b>47</b>	<b>-</b>	<b>-</b>

**Dormidas, por Países de Residência Habitual segundo a Categoria dos Estabelecimentos** (continuação)

*Nights, by Type of Establishments and Country of Residence (continued)*

Março 2010

Países de Residência Habitual	Apartamentos Turísticos			Aldeamentos Turísticos	Estalagens			Pensões				
	*****	****	***	Total <sup>1</sup>	Total	*****	****	Total	Albergarias	1ª	2ª	3ª
<b>Total Mensal</b>	<b>794</b>	<b>5 541</b>	<b>1 698</b>	<b>5 801</b>	<b>20 637</b>	<b>11 105</b>	<b>9 532</b>	<b>23 294</b>	<b>6 033</b>	<b>6 290</b>	<b>9 228</b>	<b>1 743</b>
Portugal	119	965	448	-	1 432	223	1 209	4 829	497	577	3 199	556
Estrangeiro	675	4 576	1 250	5 801	19 205	10 882	8 323	18 465	5 536	5 713	6 029	1 187
<b>Europa</b>	<b>789</b>	<b>5 451</b>	<b>1 683</b>	<b>5 801</b>	<b>20 440</b>	<b>11 022</b>	<b>9 418</b>	<b>23 063</b>	<b>5 977</b>	<b>6 270</b>	<b>9 080</b>	<b>1 736</b>
UE-27	789	5 208	1 613	5 801	19 298	10 481	8 817	22 630	5 829	6 123	8 945	1 733
Portugal	119	965	448	-	1 432	223	1 209	4 829	497	577	3 199	556
Alemanha	236	719	105	-	8 505	4 406	4 099	8 360	2 194	3 240	2 292	634
Áustria	-	227	3	-	688	479	209	509	261	165	83	-
Bélgica	-	39	-	-	231	148	83	332	102	26	202	2
Dinamarca	331	499	161	-	291	74	217	727	141	207	373	6
Espanha	-	61	20	-	185	94	91	461	57	154	247	3
Estónia	-	208	-	-	20	20	-	668	-	220	7	441
Finlândia	12	691	625	-	317	75	242	678	29	98	545	6
França	-	100	80	-	1 129	751	378	1 021	392	91	501	37
Hungria	-	7	-	-	18	14	4	35	6	-	29	-
Irlanda	12	6	-	-	74	28	46	191	89	42	60	-
Itália	8	20	-	-	67	54	13	48	27	-	21	-
Luxemburgo	-	-	-	-	56	24	32	4	-	3	1	-
Países Baixos	60	1 141	-	-	1 162	735	427	638	341	84	213	-
Polónia	-	7	-	-	128	34	94	63	-	15	35	13
Reino Unido	5	380	159	5 801	4 498	3 051	1 447	3 573	1 589	1 069	896	19
República Checa	-	9	-	-	49	35	14	197	42	14	141	-
Roménia	-	3	-	-	1	1	-	9	-	-	9	-
Suécia	6	116	12	-	382	170	212	162	41	62	59	-
Outros países da UE-27	-	10	-	-	65	65	-	125	21	56	32	16
Outros Países da Europa dos quais:	-	243	70	-	1 142	541	601	433	148	147	135	3
Noruega	-	119	42	-	365	82	283	142	94	22	23	3
Rússia	-	44	12	-	18	16	2	44	-	44	-	-
Suíça	-	54	16	-	726	442	284	161	54	59	48	-
<b>África</b>	-	3	-	-	6	2	4	14	-	1	13	-
<b>América</b>	-	85	10	-	129	77	52	207	56	18	126	7
dos quais:												
Brasil	-	19	-	-	15	15	-	69	5	4	53	7
Canadá	-	24	10	-	8	8	-	47	37	-	10	-
E.U.A.	-	39	-	-	92	40	52	75	14	14	47	-
<b>Ásia</b>	5	2	5	-	36	1	35	8	-	1	7	-
<b>Oceânia</b>	-	-	-	-	26	3	23	2	-	-	2	-

NOTA: Os dados relativos aos apartamentos turísticos (\*\* e total) e pousadas não constam deste quadro de modo a salvaguardar o segredo estatístico.

1) Existe um único aldeamento turístico na RAM com a categoria de cinco estrelas.

**Dormidas, por Países de Residência Habitual segundo a Categoria dos Estabelecimentos** (continua)

*Nights, by Type of Establishments and Country of Residence (to be continued)*

Abril 2010

Países de Residência Habitual	Total Geral	Hotéis						Hotéis-Apartamentos				
		Total	*****	****	***	**	*	Total	*****	****	***	**
<b>Total Mensal</b>	<b>427 950</b>	<b>233 290</b>	<b>60 905</b>	<b>147 444</b>	<b>23 454</b>	<b>1 201</b>	<b>286</b>	<b>134 024</b>	<b>16 935</b>	<b>81 918</b>	<b>34 401</b>	<b>770</b>
Portugal	70 335	45 393	18 289	19 863	6 405	789	47	14 728	1 174	6 992	5 937	625
Estrangeiro	357 615	187 897	42 616	127 581	17 049	412	239	119 296	15 761	74 926	28 464	145
<b>Europa</b>	<b>423 703</b>	<b>231 037</b>	<b>59 951</b>	<b>146 398</b>	<b>23 212</b>	<b>1 196</b>	<b>280</b>	<b>133 040</b>	<b>16 783</b>	<b>81 402</b>	<b>34 120</b>	<b>735</b>
UE-27	406 352	224 175	56 128	144 143	22 439	1 196	269	124 800	16 254	74 807	33 004	735
Portugal	70 335	45 393	18 289	19 863	6 405	789	47	14 728	1 174	6 992	5 937	625
Alemanha	100 424	57 032	9 568	42 364	4 942	-	158	27 098	1 285	22 815	2 998	-
Áustria	20 473	12 577	1 730	10 223	624	-	-	5 512	50	3 346	2 116	-
Bélgica	8 634	4 195	622	3 278	279	-	16	2 598	106	1 849	643	-
Dinamarca	13 816	6 588	439	5 308	666	174	1	5 412	140	1 552	3 720	-
Espanha	4 485	2 718	1 075	1 378	209	56	-	1 086	244	551	291	-
Estónia	6 015	3 417	183	3 066	168	-	-	1 015	58	815	142	-
Finlândia	20 981	9 427	1 240	6 774	1 287	126	-	10 610	1 623	6 019	2 968	-
França	38 280	21 781	3 091	15 073	3 572	33	12	11 045	342	4 526	6 067	110
Hungria	441	213	75	122	16	-	-	168	60	60	48	-
Irlanda	2 749	2 253	657	1 462	134	-	-	360	70	199	91	-
Itália	3 272	2 170	394	1 600	170	-	6	822	72	341	409	-
Luxemburgo	1 114	388	212	162	14	-	-	637	2	312	323	-
Países Baixos	16 237	8 456	1 034	6 764	650	-	8	3 997	373	2 162	1 462	-
Polónia	5 194	3 063	138	2 895	30	-	-	1 930	344	404	1 182	-
Reino Unido	78 263	36 798	14 005	20 793	1 982	-	18	31 481	9 909	19 548	2 024	-
República Checa	2 682	1 200	82	740	378	-	-	935	46	548	341	-
Roménia	168	83	56	16	11	-	-	62	16	41	5	-
Suécia	10 765	4 995	2 988	1 134	860	10	3	4 990	313	2 545	2 132	-
Outros países da UE-27	2 024	1 428	250	1 128	42	8	-	314	27	182	105	-
Outros Países da Europa dos quais:	17 351	6 862	3 823	2 255	773	-	11	8 240	529	6 595	1 116	-
Noruega	5 606	2 063	1 465	199	399	-	-	3 259	327	2 099	833	-
Rússia	1 653	753	603	68	82	-	-	790	52	687	51	-
Suíça	9 263	3 862	1 674	1 911	277	-	-	3 797	48	3 521	228	-
<b>África</b>	<b>363</b>	<b>213</b>	<b>144</b>	<b>60</b>	<b>9</b>	<b>-</b>	<b>-</b>	<b>52</b>	<b>2</b>	<b>50</b>	<b>-</b>	<b>-</b>
<b>América dos quais:</b>	<b>2 926</b>	<b>1 687</b>	<b>679</b>	<b>850</b>	<b>151</b>	<b>5</b>	<b>2</b>	<b>693</b>	<b>130</b>	<b>326</b>	<b>202</b>	<b>35</b>
Brasil	663	439	238	165	31	5	-	79	8	32	39	-
Canadá	589	277	63	181	33	-	-	179	43	56	45	35
E.U.A.	1 108	569	349	162	56	-	2	377	79	183	115	-
<b>Ásia</b>	<b>615</b>	<b>259</b>	<b>100</b>	<b>120</b>	<b>35</b>	<b>-</b>	<b>4</b>	<b>194</b>	<b>6</b>	<b>120</b>	<b>68</b>	<b>-</b>
<b>Oceânia</b>	<b>343</b>	<b>94</b>	<b>31</b>	<b>16</b>	<b>47</b>	<b>-</b>	<b>-</b>	<b>45</b>	<b>14</b>	<b>20</b>	<b>11</b>	<b>-</b>

**Dormidas, por Países de Residência Habitual segundo a Categoria dos Estabelecimentos** (continuação)

*Nights, by Type of Establishments and Country of Residence (continued)*

Abril 2010

Países de Residência Habitual	Apartamentos Turísticos			Aldeamentos Turísticos	Estalagens			Pensões				
	*****	****	***	Total <sup>1</sup>	Total	*****	****	Total	Albergarias	1ª	2ª	3ª
<b>Total Mensal</b>	<b>783</b>	<b>5 507</b>	<b>2 083</b>	<b>3 316</b>	<b>21 336</b>	<b>10 902</b>	<b>10 434</b>	<b>26 332</b>	<b>6 965</b>	<b>5 652</b>	<b>11 875</b>	<b>1 840</b>
Portugal	141	1 295	911	-	2 648	555	2 093	5 126	589	438	3 474	625
Estrangeiro	642	4 212	1 172	3 316	18 688	10 347	8 341	21 206	6 376	5 214	8 401	1 215
<b>Europa</b>	<b>737</b>	<b>5 263</b>	<b>2 067</b>	<b>3 302</b>	<b>21 089</b>	<b>10 745</b>	<b>10 344</b>	<b>25 897</b>	<b>6 875</b>	<b>5 511</b>	<b>11 696</b>	<b>1 815</b>
UE-27	668	5 211	2 063	3 302	19 796	10 055	9 741	25 068	6 555	5 253	11 453	1 807
Portugal	141	1 295	911	-	2 648	555	2 093	5 126	589	438	3 474	625
Alemanha	231	658	135	-	7 204	3 868	3 336	7 736	2 005	2 555	2 769	407
Áustria	-	110	-	-	1 163	683	480	1 103	571	305	194	33
Bélgica	-	82	16	-	937	382	555	746	263	97	350	36
Dinamarca	203	281	122	-	190	90	100	600	249	112	239	-
Espanha	-	239	36	-	177	88	89	174	45	18	111	-
Estónia	-	81	-	-	24	24	-	1 478	-	346	719	413
Finlândia	1	276	266	-	146	70	76	255	31	14	203	7
França	-	286	373	28	1 977	1 014	963	2 654	396	176	1 915	167
Hungria	-	-	-	-	22	-	22	38	8	-	30	-
Irlanda	3	2	-	-	83	42	41	48	24	7	17	-
Itália	12	34	-	-	90	71	19	144	47	2	95	-
Luxemburgo	-	-	-	-	83	75	8	6	-	6	-	-
Países Baixos	28	1 397	-	-	1 115	592	523	1 177	773	211	186	7
Polónia	-	19	14	-	86	15	71	62	2	-	39	21
Reino Unido	30	334	71	3 268	3 267	2 309	958	2 934	1 509	776	633	16
República Checa	18	7	-	-	90	54	36	432	-	87	317	28
Roménia	-	-	-	-	19	16	3	4	-	-	4	-
Suécia	1	108	105	6	455	91	364	105	37	3	51	14
Outros países da UE-27	-	2	14	-	20	16	4	246	6	100	107	33
Outros Países da Europa dos quais:	69	52	4	-	1 293	690	603	829	320	258	243	8
Noruega	-	11	-	-	141	73	68	132	115	8	7	2
Rússia	-	4	-	-	70	70	-	36	-	16	20	-
Suíça	69	37	4	-	924	518	406	568	205	204	153	6
<b>África</b>	-	2	-	-	2	-	2	94	7	56	16	15
<b>América dos quais:</b>	<b>46</b>	<b>53</b>	<b>16</b>	<b>14</b>	<b>163</b>	<b>93</b>	<b>70</b>	<b>246</b>	<b>33</b>	<b>70</b>	<b>133</b>	<b>10</b>
Brasil	4	9	-	-	27	25	2	105	2	24	79	-
Canadá	-	28	-	14	40	-	40	51	8	28	15	-
E.U.A.	7	16	-	-	74	52	22	57	22	10	15	10
<b>Ásia</b>	-	16	-	-	61	50	11	85	40	15	30	-
<b>Oceânia</b>	-	173	-	-	21	14	7	10	10	-	-	-

NOTA: Os dados relativos aos apartamentos turísticos (\*\* e total) e pousadas não constam deste quadro de modo a salvaguardar o segredo estatístico.

1) Existe um único aldeamento turístico na RAM com a categoria de cinco estrelas.

**Dormidas, por Países de Residência Habitual segundo a Categoria dos Estabelecimentos** (continua)

*Nights, by Type of Establishments and Country of Residence (to be continued)*

Maio 2010

Países de Residência Habitual	Total Geral	Hotéis						Hotéis-Apartamentos				
		Total	*****	****	***	**	*	Total	*****	****	***	**
<b>Total Mensal</b>	<b>431 385</b>	<b>241 176</b>	<b>60 146</b>	<b>156 591</b>	<b>23 076</b>	<b>1 021</b>	<b>342</b>	<b>131 693</b>	<b>15 590</b>	<b>83 111</b>	<b>32 636</b>	<b>356</b>
Portugal	66 056	45 548	18 329	19 727	6 655	775	62	12 281	991	5 212	5 767	311
Estrangeiro	365 329	195 628	41 817	136 864	16 421	246	280	119 412	14 599	77 899	26 869	45
<b>Europa</b>	<b>425 840</b>	<b>238 017</b>	<b>58 389</b>	<b>155 614</b>	<b>22 661</b>	<b>1 019</b>	<b>334</b>	<b>130 277</b>	<b>15 338</b>	<b>82 450</b>	<b>32 133</b>	<b>356</b>
UE-27	407 553	229 626	54 177	152 383	21 753	1 019	294	123 031	15 137	76 652	30 886	356
Portugal	66 056	45 548	18 329	19 727	6 655	775	62	12 281	991	5 212	5 767	311
Alemanha	91 327	48 779	8 659	36 006	3 943	12	159	27 056	945	24 201	1 910	-
Áustria	19 487	11 028	1 409	9 263	349	-	7	6 235	64	4 460	1 711	-
Bélgica	16 565	10 381	1 037	8 945	393	2	4	3 886	290	3 233	363	-
Dinamarca	6 209	2 364	95	2 019	250	-	-	3 131	30	995	2 106	-
Espanha	4 246	2 860	938	1 712	210	-	-	886	236	342	308	-
Estónia	88	51	32	19	-	-	-	5	-	5	-	-
Finlândia	5 227	2 026	183	1 342	499	2	-	2 878	512	2 235	131	-
França	56 303	33 468	3 161	25 406	4 675	208	18	16 522	370	5 509	10 598	45
Hungria	890	454	75	275	104	-	-	368	116	202	50	-
Irlanda	2 821	2 190	690	1 456	38	-	6	420	60	210	150	-
Itália	4 126	3 336	487	2 704	124	20	1	495	26	305	164	-
Luxemburgo	1 380	638	237	366	35	-	-	641	-	249	392	-
Países Baixos	30 560	16 868	2 417	13 144	1 307	-	-	7 095	464	4 519	2 112	-
Polónia	7 060	5 412	236	5 127	49	-	-	1 387	246	263	878	-
Reino Unido	82 116	37 909	14 159	21 845	1 888	-	17	34 736	10 637	22 101	1 998	-
República Checa	6 356	2 782	240	1 761	781	-	-	2 441	53	1 410	978	-
Roménia	184	139	64	28	47	-	-	11	-	5	6	-
Suécia	5 293	2 495	1 327	783	365	-	20	2 380	86	1 126	1 168	-
Outros países da UE-27	1 259	898	402	455	41	-	-	177	11	70	96	-
Outros Países da Europa dos quais:	18 287	8 391	4 212	3 231	908	-	40	7 246	201	5 798	1 247	-
Noruega	4 605	1 837	1 230	288	319	-	-	2 565	88	1 540	937	-
Rússia	3 238	1 875	1 418	303	154	-	-	1 233	67	1 083	83	-
Suíça	9 593	4 411	1 427	2 549	407	-	28	3 061	46	2 866	149	-
<b>África</b>	<b>384</b>	<b>167</b>	<b>81</b>	<b>77</b>	<b>9</b>	<b>-</b>	<b>-</b>	<b>51</b>	<b>26</b>	<b>18</b>	<b>7</b>	<b>-</b>
<b>América dos quais:</b>	<b>3 921</b>	<b>2 229</b>	<b>1 330</b>	<b>537</b>	<b>360</b>	<b>2</b>	<b>-</b>	<b>1 001</b>	<b>165</b>	<b>556</b>	<b>280</b>	<b>-</b>
Brasil	1 345	697	352	258	87	-	-	276	14	128	134	-
Canadá	484	224	78	18	128	-	-	132	24	96	12	-
E.U.A.	1 600	961	717	198	44	2	-	497	127	282	88	-
<b>Ásia</b>	<b>792</b>	<b>523</b>	<b>255</b>	<b>255</b>	<b>13</b>	<b>-</b>	<b>-</b>	<b>176</b>	<b>54</b>	<b>48</b>	<b>74</b>	<b>-</b>
<b>Oceânia</b>	<b>448</b>	<b>240</b>	<b>91</b>	<b>108</b>	<b>33</b>	<b>-</b>	<b>8</b>	<b>188</b>	<b>7</b>	<b>39</b>	<b>142</b>	<b>-</b>

**Dormidas, por Países de Residência Habitual segundo a Categoria dos Estabelecimentos** (continuação)

*Nights, by Type of Establishments and Country of Residence (continued)*

Maio 2010

Países de Residência Habitual	Apartamentos Turísticos			Aldeamentos Turísticos	Estalagens			Pensões				
	*****	****	***	Total <sup>1</sup>	Total	*****	****	Total	Albergarias	1ª	2ª	3ª
<b>Total Mensal</b>	<b>607</b>	<b>5 257</b>	<b>868</b>	<b>3 032</b>	<b>22 090</b>	<b>11 035</b>	<b>11 055</b>	<b>25 174</b>	<b>6 819</b>	<b>5 804</b>	<b>10 988</b>	<b>1 563</b>
Portugal	133	1 177	539	-	1 793	314	1 479	4 534	444	795	2 710	585
Estrangeiro	474	4 080	329	3 032	20 297	10 721	9 576	20 640	6 375	5 009	8 278	978
<b>Europa</b>	<b>593</b>	<b>5 065</b>	<b>838</b>	<b>3 032</b>	<b>21 894</b>	<b>10 915</b>	<b>10 979</b>	<b>24 644</b>	<b>6 756</b>	<b>5 747</b>	<b>10 584</b>	<b>1 557</b>
UE-27	567	4 993	811	3 032	20 228	9 767	10 461	23 807	6 279	5 647	10 358	1 523
Portugal	133	1 177	539	-	1 793	314	1 479	4 534	444	795	2 710	585
Alemanha	236	791	57	-	6 954	3 551	3 403	7 001	1 636	2 948	1 992	425
Áustria	-	124	-	-	1 165	659	506	862	591	119	148	4
Bélgica	-	38	10	-	1 342	828	514	817	292	46	474	5
Dinamarca	-	90	-	-	53	2	51	119	84	-	18	17
Espanha	-	34	36	-	275	42	233	153	34	17	94	8
Estónia	-	-	-	-	28	-	28	4	-	4	-	-
Finlândia	-	134	-	-	51	6	45	138	26	4	95	13
França	56	178	88	-	2 405	996	1 409	3 467	545	258	2 404	260
Hungria	-	-	6	-	11	11	-	51	4	-	47	-
Irlanda	-	6	-	-	124	62	62	81	14	-	67	-
Itália	15	37	-	-	109	45	64	133	20	30	76	7
Luxemburgo	-	-	-	-	85	85	-	16	-	16	-	-
Países Baixos	122	2 038	-	-	2 313	1 136	1 177	1 935	1 179	295	425	36
Polónia	-	33	-	-	136	10	126	90	7	-	81	2
Reino Unido	-	201	18	3 024	3 017	1 928	1 089	3 190	1 382	968	835	5
República Checa	5	15	35	-	129	51	78	949	-	127	705	117
Roménia	-	-	-	-	9	-	9	25	-	-	25	-
Suécia	-	96	-	8	212	29	183	100	9	18	69	4
Outros países da UE-27	-	1	22	-	17	12	5	142	12	2	93	35
Outros Países da Europa dos quais:	26	72	27	-	1 666	1 148	518	837	477	100	226	34
Noruega	-	-	-	-	62	32	30	141	96	-	45	-
Rússia	-	22	-	-	25	17	8	83	9	37	19	18
Suíça	26	49	22	-	1 495	1 079	416	507	372	33	86	16
<b>África</b>	-	88	-	-	2	-	2	76	-	5	65	6
<b>América</b>	<b>6</b>	<b>99</b>	<b>30</b>	<b>-</b>	<b>138</b>	<b>103</b>	<b>35</b>	<b>410</b>	<b>59</b>	<b>47</b>	<b>304</b>	<b>-</b>
dos quais:												
Brasil	6	24	8	-	72	62	10	262	29	14	219	-
Canadá	-	32	22	-	44	20	24	26	-	-	26	-
E.U.A.	-	43	-	-	22	21	1	73	30	31	12	-
<b>Ásia</b>	<b>8</b>	<b>5</b>	<b>-</b>	<b>-</b>	<b>42</b>	<b>7</b>	<b>35</b>	<b>38</b>	<b>4</b>	<b>5</b>	<b>29</b>	<b>-</b>
<b>Oceânia</b>	<b>-</b>	<b>-</b>	<b>-</b>	<b>-</b>	<b>14</b>	<b>10</b>	<b>4</b>	<b>6</b>	<b>-</b>	<b>-</b>	<b>6</b>	<b>-</b>

NOTA: Os dados relativos aos apartamentos turísticos (\*\* e total) e pousadas não constam deste quadro de modo a salvaguardar o segredo estatístico.

1) Existe um único aldeamento turístico na RAM com a categoria de cinco estrelas.

**Dormidas, por Países de Residência Habitual segundo a Categoria dos Estabelecimentos** (continua)

*Nights, by Type of Establishments and Country of Residence (to be continued)*

Junho 2010

Países de Residência Habitual	Total Geral	Hotéis						Hotéis-Apartamentos				
		Total	*****	****	***	**	*	Total	*****	****	***	**
<b>Total Mensal</b>	<b>432 522</b>	<b>244 113</b>	<b>67 928</b>	<b>151 613</b>	<b>23 405</b>	<b>716</b>	<b>451</b>	<b>134 321</b>	<b>16 438</b>	<b>83 765</b>	<b>33 907</b>	<b>211</b>
Portugal	86 438	59 281	18 773	30 826	9 004	478	200	18 317	1 001	8 202	8 933	181
Estrangeiro	346 084	184 832	49 155	120 787	14 401	238	251	116 004	15 437	75 563	24 974	30
<b>Europa</b>	<b>425 260</b>	<b>239 840</b>	<b>65 890</b>	<b>149 665</b>	<b>23 172</b>	<b>669</b>	<b>444</b>	<b>132 324</b>	<b>16 082</b>	<b>82 805</b>	<b>33 226</b>	<b>211</b>
UE-27	408 121	232 080	61 751	147 030	22 216	663	420	124 556	15 801	76 716	31 828	211
Portugal	86 438	59 281	18 773	30 826	9 004	478	200	18 317	1 001	8 202	8 933	181
Alemanha	88 064	48 586	6 446	37 497	4 478	1	164	24 772	503	22 564	1 705	-
Áustria	9 105	5 334	2 021	2 991	300	-	22	2 180	100	1 771	309	-
Bélgica	10 501	5 729	867	4 767	95	-	-	3 452	256	2 851	345	-
Dinamarca	5 803	2 455	372	1 987	96	-	-	3 018	54	776	2 188	-
Espanha	6 502	4 414	1 412	2 473	529	-	-	1 524	147	529	848	-
Estónia	91	68	16	24	28	-	-	-	-	-	-	-
Finlândia	5 503	2 343	200	1 496	644	3	-	2 635	439	2 059	137	-
França	39 070	22 282	2 697	15 945	3 474	163	3	13 181	208	4 253	8 690	30
Hungria	1 730	529	96	333	100	-	-	1 018	163	780	75	-
Irlanda	3 655	2 933	1 126	1 786	21	-	-	572	165	283	124	-
Itália	6 641	5 182	666	4 324	174	18	-	1 047	73	647	327	-
Luxemburgo	1 209	632	149	483	-	-	-	406	6	327	73	-
Países Baixos	25 943	13 571	1 826	10 814	931	-	-	7 112	448	4 281	2 383	-
Polónia	7 955	5 244	122	5 043	79	-	-	2 273	413	517	1 343	-
Reino Unido	101 301	49 757	23 545	24 442	1 746	-	24	39 058	11 760	24 572	2 726	-
República Checa	4 600	1 930	437	1 083	404	-	6	2 101	50	1 149	902	-
Roménia	344	162	51	82	29	-	-	139	-	118	21	-
Suécia	2 585	1 055	643	374	38	-	-	1 437	12	932	493	-
Outros países da UE-27	1 081	593	286	260	46	-	1	314	3	105	206	-
Outros Países da Europa dos quais:	17 139	7 760	4 139	2 635	956	6	24	7 768	281	6 089	1 398	-
Noruega	4 714	1 666	1 086	44	536	-	-	2 775	142	1 623	1 010	-
Rússia	5 096	2 600	1 798	598	204	-	-	2 286	78	1 955	253	-
Suíça	6 431	3 045	942	1 885	208	6	4	2 435	47	2 281	107	-
<b>África</b>	<b>559</b>	<b>292</b>	<b>130</b>	<b>147</b>	<b>13</b>	<b>2</b>	<b>-</b>	<b>235</b>	<b>66</b>	<b>143</b>	<b>26</b>	<b>-</b>
<b>América dos quais:</b>	<b>5 290</b>	<b>3 071</b>	<b>1 340</b>	<b>1 499</b>	<b>180</b>	<b>45</b>	<b>7</b>	<b>1 403</b>	<b>238</b>	<b>636</b>	<b>529</b>	<b>-</b>
Brasil	1 253	653	271	276	74	32	-	343	71	61	211	-
Canadá	698	356	126	195	35	-	-	211	32	143	36	-
E.U.A.	2 373	1 285	827	412	38	1	7	756	135	384	237	-
<b>Ásia</b>	<b>1 106</b>	<b>676</b>	<b>431</b>	<b>234</b>	<b>11</b>	<b>-</b>	<b>-</b>	<b>302</b>	<b>44</b>	<b>163</b>	<b>95</b>	<b>-</b>
<b>Oceânia</b>	<b>307</b>	<b>234</b>	<b>137</b>	<b>68</b>	<b>29</b>	<b>-</b>	<b>-</b>	<b>57</b>	<b>8</b>	<b>18</b>	<b>31</b>	<b>-</b>

**Dormidas, por Países de Residência Habitual segundo a Categoria dos Estabelecimentos** (continuação)

*Nights, by Type of Establishments and Country of Residence (continued)*

Junho 2010

Países de Residência Habitual	Apartamentos Turísticos			Aldeamentos Turísticos	Estalagens			Pensões				
	*****	****	***	Total <sup>1</sup>	Total	*****	****	Total	Albergarias	1ª	2ª	3ª
<b>Total Mensal</b>	<b>535</b>	<b>5 420</b>	<b>920</b>	<b>5 551</b>	<b>18 255</b>	<b>9 466</b>	<b>8 789</b>	<b>22 493</b>	<b>6 409</b>	<b>6 156</b>	<b>8 605</b>	<b>1 323</b>
Portugal	107	1 278	484	-	2 098	396	1 702	4 710	453	718	2 934	605
Estrangeiro	428	4 142	436	5 551	16 157	9 070	7 087	17 783	5 956	5 438	5 671	718
<b>Europa</b>	<b>529</b>	<b>5 327</b>	<b>876</b>	<b>5 551</b>	<b>17 945</b>	<b>9 244</b>	<b>8 701</b>	<b>21 971</b>	<b>6 286</b>	<b>6 087</b>	<b>8 331</b>	<b>1 267</b>
UE-27	529	5 144	849	5 551	17 085	8 780	8 305	21 431	6 108	5 974	8 107	1 242
Portugal	107	1 278	484	-	2 098	396	1 702	4 710	453	718	2 934	605
Alemanha	196	608	117	-	6 541	3 507	3 034	6 970	1 625	3 408	1 597	340
Áustria	28	104	-	-	735	334	401	712	176	440	93	3
Bélgica	-	7	10	-	740	372	368	537	348	44	142	3
Dinamarca	-	6	-	-	32	4	28	57	38	-	13	6
Espanha	2	43	7	2	352	130	222	152	30	4	118	-
Estónia	-	9	-	-	-	-	-	14	-	8	6	-
Finlândia	-	269	-	56	4	-	4	192	18	10	136	28
França	-	28	140	-	1 303	523	780	2 065	485	137	1 275	168
Hungria	-	-	-	-	99	56	43	84	3	10	63	8
Irlanda	-	2	-	-	53	15	38	95	37	22	36	-
Itália	17	12	-	-	115	63	52	256	31	25	193	7
Luxemburgo	-	-	-	-	171	167	4	-	-	-	-	-
Países Baixos	111	2 141	-	-	1 559	827	732	1 369	982	216	169	2
Polónia	-	22	7	-	301	18	283	108	8	2	86	12
Reino Unido	68	574	14	5 493	2 828	2 253	575	3 496	1 812	860	818	6
República Checa	-	22	28	-	44	18	26	475	15	54	357	49
Roménia	-	19	-	-	-	-	-	24	11	-	13	-
Suécia	-	-	-	-	20	9	11	73	18	9	42	4
Outros países da UE-27	-	-	42	-	90	88	2	42	18	7	16	1
Outros Países da Europa dos quais:	-	183	27	-	860	464	396	540	178	113	224	25
Noruega	-	109	20	-	100	48	52	44	-	-	40	4
Rússia	-	12	3	-	102	41	61	93	23	64	6	-
Suíça	-	56	4	-	598	375	223	292	155	49	88	-
<b>África</b>	-	3	-	-	19	11	8	10	-	-	3	7
<b>América</b>	-	76	44	-	227	159	68	452	122	53	236	41
dos quais:												
Brasil	-	4	-	-	69	66	3	172	8	1	122	41
Canadá	-	-	30	-	56	18	38	45	9	2	34	-
E.U.A.	-	71	-	-	96	75	21	160	104	26	30	-
<b>Ásia</b>	6	14	-	-	53	44	9	55	1	16	30	8
<b>Oceânia</b>	-	-	-	-	11	8	3	5	-	-	5	-

NOTA: Os dados relativos aos apartamentos turísticos (\*\* e total) e pousadas não constam deste quadro de modo a salvaguardar o segredo estatístico.

1) Existe um único aldeamento turístico na RAM com a categoria de cinco estrelas.



**Dormidas, por Países de Residência Habitual segundo a Categoria dos Estabelecimentos** (continua)

*Nights, by Type of Establishments and Country of Residence (to be continued)*

Julho 2010

Países de Residência Habitual	Total Geral	Hotéis						Hotéis-Apartamentos				
		Total	*****	****	***	**	*	Total	*****	****	***	**
<b>Total Mensal</b>	<b>492 382</b>	<b>281 605</b>	<b>86 209</b>	<b>170 069</b>	<b>24 346</b>	<b>528</b>	<b>453</b>	<b>148 993</b>	<b>19 095</b>	<b>98 028</b>	<b>31 105</b>	<b>765</b>
Portugal	109 131	74 637	23 484	40 496	10 281	296	80	23 966	1 620	12 297	9 324	725
Estrangeiro	383 251	206 968	62 725	129 573	14 065	232	373	125 027	17 475	85 731	21 781	40
<b>Europa</b>	<b>483 423</b>	<b>276 437</b>	<b>83 994</b>	<b>167 641</b>	<b>23 904</b>	<b>465</b>	<b>433</b>	<b>146 577</b>	<b>18 421</b>	<b>96 991</b>	<b>30 400</b>	<b>765</b>
UE-27	457 210	264 034	76 839	163 734	22 620	437	404	135 340	17 638	87 758	29 179	765
Portugal	109 131	74 637	23 484	40 496	10 281	296	80	23 966	1 620	12 297	9 324	725
Alemanha	88 458	48 033	7 308	36 663	3 955	-	107	25 612	690	22 453	2 469	-
Áustria	7 479	3 258	968	1 979	289	-	22	2 592	76	2 102	414	-
Bélgica	15 775	9 399	1 440	7 785	70	2	102	4 253	276	3 436	541	-
Dinamarca	8 502	3 167	631	2 338	194	-	4	4 342	-	2 146	2 196	-
Espanha	22 664	14 737	4 895	9 049	763	10	20	5 747	927	2 416	2 404	-
Estónia	199	107	32	59	16	-	-	30	-	28	2	-
Finlândia	4 338	1 798	178	1 465	155	-	-	2 210	275	1 730	205	-
França	30 991	16 117	2 556	10 371	3 087	75	28	9 767	283	5 865	3 579	40
Hungria	2 224	874	199	513	162	-	-	1 131	472	513	146	-
Irlanda	4 048	3 180	1 797	1 246	136	-	1	719	144	450	125	-
Itália	9 182	7 379	1 045	6 125	177	26	6	1 316	311	716	289	-
Luxemburgo	1 399	783	365	404	14	-	-	391	16	261	114	-
Países Baixos	23 047	11 777	1 765	9 294	697	18	3	7 168	229	4 570	2 369	-
Polónia	9 913	6 286	315	5 780	189	-	2	3 144	638	846	1 660	-
Reino Unido	106 794	56 292	28 026	26 850	1 391	10	15	37 712	11 470	24 226	2 016	-
República Checa	5 964	2 764	511	1 586	667	-	-	2 278	36	1 710	532	-
Roménia	549	329	119	179	31	-	-	176	11	123	42	-
Suécia	4 442	2 039	1 054	912	59	-	14	2 108	124	1 525	459	-
Outros países da UE-27	2 111	1 078	151	640	287	-	-	678	40	345	293	-
Outros Países da Europa dos quais:	26 213	12 403	7 155	3 907	1 284	28	29	11 237	783	9 233	1 221	-
Noruega	7 989	2 908	2 392	344	158	-	14	4 677	430	3 538	709	-
Rússia	8 961	4 888	3 055	1 182	651	-	-	3 567	157	3 237	173	-
Suíça	7 683	3 788	1 239	2 086	420	28	15	2 458	120	2 056	282	-
<b>África</b>	<b>950</b>	<b>756</b>	<b>228</b>	<b>395</b>	<b>133</b>	<b>-</b>	<b>-</b>	<b>148</b>	<b>86</b>	<b>40</b>	<b>22</b>	<b>-</b>
<b>América dos quais:</b>	<b>6 128</b>	<b>3 462</b>	<b>1 606</b>	<b>1 553</b>	<b>232</b>	<b>63</b>	<b>8</b>	<b>1 562</b>	<b>316</b>	<b>774</b>	<b>472</b>	<b>-</b>
Brasil	1 924	1 105	518	450	114	17	6	521	42	193	286	-
Canadá	774	407	193	205	9	-	-	252	48	129	75	-
E.U.A.	2 322	1 244	780	368	54	40	2	635	196	398	41	-
<b>Ásia</b>	<b>1 120</b>	<b>577</b>	<b>291</b>	<b>240</b>	<b>34</b>	<b>-</b>	<b>12</b>	<b>414</b>	<b>260</b>	<b>95</b>	<b>59</b>	<b>-</b>
<b>Oceânia</b>	<b>761</b>	<b>373</b>	<b>90</b>	<b>240</b>	<b>43</b>	<b>-</b>	<b>-</b>	<b>292</b>	<b>12</b>	<b>128</b>	<b>152</b>	<b>-</b>

**Dormidas, por Países de Residência Habitual segundo a Categoria dos Estabelecimentos** (continuação)

*Nights, by Type of Establishments and Country of Residence (continued)*

Julho 2010

Países de Residência Habitual	Apartamentos Turísticos			Aldeamentos Turísticos	Estalagens			Pensões				
	*****	****	***	Total <sup>1</sup>	Total	*****	****	Total	Albergarias	1ª	2ª	3ª
<b>Total Mensal</b>	<b>700</b>	<b>5 963</b>	<b>1 174</b>	<b>5 676</b>	<b>21 903</b>	<b>10 675</b>	<b>11 228</b>	<b>24 781</b>	<b>7 065</b>	<b>6 486</b>	<b>9 587</b>	<b>1 643</b>
Portugal	218	1 737	450	11	2 642	364	2 278	4 985	496	641	3 141	707
Estrangeiro	482	4 226	724	5 665	19 261	10 311	8 950	19 796	6 569	5 845	6 446	936
<b>Europa</b>	<b>649</b>	<b>5 873</b>	<b>1 165</b>	<b>5 620</b>	<b>21 450</b>	<b>10 441</b>	<b>11 009</b>	<b>24 076</b>	<b>6 825</b>	<b>6 418</b>	<b>9 312</b>	<b>1 521</b>
UE-27	635	5 454	1 109	5 620	20 463	9 967	10 496	23 014	6 545	5 933	9 057	1 479
Portugal	218	1 737	450	11	2 642	364	2 278	4 985	496	641	3 141	707
Alemanha	277	826	250	-	6 668	3 385	3 283	6 433	1 339	3 031	1 719	344
Áustria	-	142	-	-	789	372	417	698	217	408	73	-
Bélgica	-	53	-	-	1 357	629	728	671	281	113	271	6
Dinamarca	-	147	-	-	253	43	210	194	98	21	67	8
Espanha	50	4	37	71	1 007	377	630	994	98	276	518	102
Estónia	-	-	-	-	-	-	-	62	28	-	22	12
Finlândia	-	214	-	-	57	55	2	57	14	23	17	3
França	-	194	181	14	2 074	949	1 125	2 517	676	156	1 553	132
Hungria	-	-	-	-	76	58	18	143	91	20	18	14
Irlanda	-	18	-	-	33	33	-	98	76	-	22	-
Itália	6	-	-	-	200	117	83	281	69	21	160	31
Luxemburgo	-	42	-	-	169	69	100	14	-	14	-	-
Países Baixos	71	1 584	-	-	1 004	495	509	1 385	835	321	215	14
Polónia	-	-	-	-	327	87	240	156	44	5	103	4
Reino Unido	13	215	167	5 524	3 425	2 775	650	3 422	2 072	842	483	25
República Checa	-	103	-	-	190	92	98	619	16	4	536	63
Roménia	-	-	-	-	17	14	3	27	5	1	21	-
Suécia	-	-	12	-	122	24	98	155	49	36	70	-
Outros países da UE-27	-	175	12	-	53	29	24	103	41	-	48	14
Outros Países da Europa dos quais:	14	419	56	-	987	474	513	1 062	280	485	255	42
Noruega	-	150	36	-	134	34	100	84	4	56	24	-
Rússia	-	81	20	-	150	108	42	255	34	178	29	14
Suíça	-	163	-	-	611	307	304	628	240	251	131	6
<b>África</b>	-	-	-	-	42	14	28	4	-	-	4	-
<b>América</b>	<b>48</b>	<b>80</b>	<b>9</b>	<b>-</b>	<b>302</b>	<b>160</b>	<b>142</b>	<b>654</b>	<b>226</b>	<b>61</b>	<b>245</b>	<b>122</b>
dos quais:												
Brasil	-	21	-	-	42	41	1	235	61	43	117	14
Canadá	-	25	-	-	41	-	41	49	24	4	14	7
E.U.A.	48	31	9	-	132	95	37	218	141	14	7	56
<b>Ásia</b>	<b>3</b>	<b>10</b>	<b>-</b>	<b>56</b>	<b>40</b>	<b>34</b>	<b>6</b>	<b>20</b>	<b>5</b>	<b>7</b>	<b>8</b>	<b>-</b>
<b>Oceânia</b>	<b>-</b>	<b>-</b>	<b>-</b>	<b>-</b>	<b>69</b>	<b>26</b>	<b>43</b>	<b>27</b>	<b>9</b>	<b>-</b>	<b>18</b>	<b>-</b>

NOTA: Os dados relativos aos apartamentos turísticos (\*\* e total) e pousadas não constam deste quadro de modo a salvaguardar o segredo estatístico.

1) Existe um único aldeamento turístico na RAM com a categoria de cinco estrelas.

**Dormidas, por Países de Residência Habitual segundo a Categoria dos Estabelecimentos** (continua)

*Nights, by Type of Establishments and Country of Residence (to be continued)*

Agosto 2010

Países de Residência Habitual	Total Geral	Hotéis						Hotéis-Apartamentos				
		Total	*****	****	***	**	*	Total	*****	****	***	**
<b>Total Mensal</b>	<b>624 383</b>	<b>364 530</b>	<b>121 771</b>	<b>212 084</b>	<b>29 243</b>	<b>773</b>	<b>659</b>	<b>181 491</b>	<b>24 074</b>	<b>116 461</b>	<b>39 867</b>	<b>1 089</b>
Portugal	161 551	109 344	37 194	58 753	12 932	285	180	36 295	4 367	19 317	11 867	744
Estrangeiro	462 832	255 186	84 577	153 331	16 311	488	479	145 196	19 707	97 144	28 000	345
<b>Europa</b>	<b>615 578</b>	<b>359 614</b>	<b>119 877</b>	<b>209 711</b>	<b>28 664</b>	<b>713</b>	<b>649</b>	<b>178 613</b>	<b>23 674</b>	<b>115 085</b>	<b>39 065</b>	<b>789</b>
UE-27	587 655	344 957	110 047	206 324	27 249	713	624	167 534	22 976	106 119	37 650	789
Portugal	161 551	109 344	37 194	58 753	12 932	285	180	36 295	4 367	19 317	11 867	744
Alemanha	99 172	55 034	9 568	40 816	4 515	1	134	26 602	524	23 922	2 156	-
Áustria	9 434	4 757	975	3 405	301	-	76	2 917	42	2 104	771	-
Bélgica	14 502	8 288	1 055	7 153	76	2	2	4 202	157	3 203	842	-
Dinamarca	7 461	3 098	337	2 395	210	156	-	3 896	82	1 782	2 032	-
Espanha	59 499	37 241	13 715	21 403	2 044	12	67	17 511	2 455	8 751	6 305	-
Estónia	127	47	-	40	7	-	-	42	-	-	42	-
Finlândia	786	355	102	212	41	-	-	277	100	132	45	-
França	47 817	23 758	5 617	14 568	3 265	242	66	15 550	652	9 620	5 233	45
Hungria	2 268	1 171	152	746	273	-	-	999	354	498	147	-
Irlanda	5 213	3 946	1 994	1 929	21	-	2	982	288	538	156	-
Itália	14 564	10 044	2 618	6 667	735	-	24	2 842	526	1 661	655	-
Luxemburgo	2 251	1 302	930	364	6	-	2	753	28	679	46	-
Países Baixos	25 601	13 008	2 225	10 202	558	-	23	7 488	323	5 071	2 094	-
Polónia	10 133	6 457	515	5 769	171	-	2	3 077	550	747	1 780	-
Reino Unido	117 082	61 909	31 336	29 328	1 217	-	28	40 112	12 298	25 252	2 562	-
República Checa	5 043	2 526	289	1 614	619	-	4	1 869	20	1 501	348	-
Roménia	849	472	251	139	70	12	-	298	54	202	42	-
Suécia	2 034	1 123	728	301	81	3	10	844	105	569	170	-
Outros países da UE-27	2 268	1 077	446	520	107	-	4	978	51	570	357	-
Outros Países da Europa dos quais:	27 923	14 657	9 830	3 387	1 415	-	25	11 079	698	8 966	1 415	-
Noruega	5 806	2 805	2 388	46	371	-	-	2 789	65	1 877	847	-
Rússia	14 323	8 026	5 762	1 508	736	-	20	5 676	449	5 003	224	-
Suíça	6 025	2 857	1 115	1 539	198	-	5	1 996	58	1 689	249	-
<b>África</b>	<b>940</b>	<b>612</b>	<b>218</b>	<b>332</b>	<b>62</b>	<b>-</b>	<b>-</b>	<b>264</b>	<b>166</b>	<b>77</b>	<b>21</b>	<b>-</b>
<b>América dos quais:</b>	<b>5 922</b>	<b>3 186</b>	<b>1 152</b>	<b>1 600</b>	<b>376</b>	<b>52</b>	<b>6</b>	<b>1 981</b>	<b>222</b>	<b>811</b>	<b>648</b>	<b>300</b>
Brasil	1 628	935	378	461	94	2	-	376	26	199	151	-
Canadá	1 052	390	165	130	95	-	-	593	36	84	173	300
E.U.A	1 616	902	402	382	113	3	2	505	97	358	50	-
<b>Ásia</b>	<b>1 164</b>	<b>673</b>	<b>362</b>	<b>209</b>	<b>98</b>	<b>-</b>	<b>4</b>	<b>362</b>	<b>-</b>	<b>336</b>	<b>26</b>	<b>-</b>
<b>Oceânia</b>	<b>779</b>	<b>445</b>	<b>162</b>	<b>232</b>	<b>43</b>	<b>8</b>	<b>-</b>	<b>271</b>	<b>12</b>	<b>152</b>	<b>107</b>	<b>-</b>

**Dormidas, por Países de Residência Habitual segundo a Categoria dos Estabelecimentos** (continuação)

*Nights, by Type of Establishments and Country of Residence (continued)*

Agosto 2010

Países de Residência Habitual	Apartamentos Turísticos			Aldeamentos Turísticos	Estalagens			Pensões				
	*****	****	***	Total <sup>1</sup>	Total	*****	****	Total	Albergarias	1ª	2ª	3ª
<b>Total Mensal</b>	<b>780</b>	<b>6 651</b>	<b>1 924</b>	<b>7 793</b>	<b>29 378</b>	<b>14 262</b>	<b>15 116</b>	<b>30 556</b>	<b>8 795</b>	<b>7 367</b>	<b>12 246</b>	<b>2 148</b>
Portugal	355	2 013	921	28	4 006	480	3 526	8 221	904	1 445	5 088	784
Estrangeiro	425	4 638	1 003	7 765	25 372	13 782	11 590	22 335	7 891	5 922	7 158	1 364
<b>Europa</b>	<b>682</b>	<b>6 531</b>	<b>1 860</b>	<b>7 791</b>	<b>29 137</b>	<b>14 106</b>	<b>15 031</b>	<b>30 084</b>	<b>8 551</b>	<b>7 352</b>	<b>12 070</b>	<b>2 111</b>
UE-27	680	6 314	1 848	7 791	28 334	13 625	14 709	28 943	8 127	6 892	11 841	2 083
Portugal	355	2 013	921	28	4 006	480	3 526	8 221	904	1 445	5 088	784
Alemanha	233	1 194	163	-	8 100	4 413	3 687	7 472	1 746	3 397	1 624	705
Áustria	-	55	-	-	1 035	481	554	657	329	205	123	-
Bélgica	-	-	32	-	1 005	319	686	943	548	115	273	7
Dinamarca	-	22	-	-	99	34	65	205	81	11	53	60
Espanha	62	293	167	-	3 156	1 040	2 116	970	220	139	493	118
Estónia	-	-	-	-	-	-	-	38	-	-	31	7
Finlândia	-	60	-	-	44	44	-	36	3	1	20	12
França	-	539	323	42	4 277	2 117	2 160	3 202	842	151	1 986	223
Hungria	-	-	-	-	55	32	23	43	14	22	7	-
Irlanda	-	-	-	-	131	111	20	154	111	24	12	7
Itália	3	158	111	-	544	309	235	814	174	50	553	37
Luxemburgo	-	-	-	-	122	90	32	74	-	74	-	-
Países Baixos	24	1 829	-	-	1 654	921	733	1 581	1 080	287	170	44
Polónia	-	-	3	98	294	88	206	204	46	14	144	-
Reino Unido	3	127	86	7 623	3 474	2 921	553	3 726	1 946	926	833	21
República Checa	-	18	42	-	180	87	93	408	22	30	300	56
Roménia	-	-	-	-	28	24	4	51	17	-	34	-
Suécia	-	-	-	-	18	8	10	49	10	-	37	2
Outros países da UE-27	-	6	-	-	112	106	6	95	34	1	60	-
Outros Países da Europa dos quais:	2	217	12	-	803	481	322	1 141	424	460	229	28
Noruega	-	66	-	-	52	4	48	94	46	-	48	-
Rússia	-	38	12	-	101	85	16	458	93	288	56	21
Suíça	2	113	-	-	536	350	186	521	283	172	61	5
<b>África</b>	-	-	-	-	24	24	-	40	-	-	40	-
<b>América dos quais:</b>	<b>80</b>	<b>99</b>	<b>36</b>	<b>-</b>	<b>171</b>	<b>115</b>	<b>56</b>	<b>369</b>	<b>209</b>	<b>15</b>	<b>108</b>	<b>37</b>
Brasil	-	29	12	-	45	30	15	231	144	6	44	37
Canadá	-	11	-	-	14	-	14	44	32	7	5	-
E.U.A	46	26	-	-	92	74	18	45	29	2	14	-
<b>Ásia</b>	<b>18</b>	<b>21</b>	<b>-</b>	<b>-</b>	<b>44</b>	<b>15</b>	<b>29</b>	<b>46</b>	<b>27</b>	<b>-</b>	<b>19</b>	<b>-</b>
<b>Oceânia</b>	<b>-</b>	<b>-</b>	<b>28</b>	<b>2</b>	<b>2</b>	<b>2</b>	<b>-</b>	<b>17</b>	<b>8</b>	<b>-</b>	<b>9</b>	<b>-</b>

NOTA: Os dados relativos aos apartamentos turísticos (\*\* e total) e pousadas não constam deste quadro de modo a salvaguardar o segredo estatístico.

1) Existe um único aldeamento turístico na RAM com a categoria de cinco estrelas.

**Dormidas, por Países de Residência Habitual segundo a Categoria dos Estabelecimentos** (continua)

*Nights, by Type of Establishments and Country of Residence (to be continued)*

Setembro 2010

Países de Residência Habitual	Total Geral	Hotéis						Hotéis-Apartamentos				
		Total	*****	****	***	**	*	Total	*****	****	***	**
<b>Total Mensal</b>	<b>496 609</b>	<b>287 240</b>	<b>90 330</b>	<b>169 972</b>	<b>25 556</b>	<b>812</b>	<b>570</b>	<b>150 637</b>	<b>20 416</b>	<b>100 475</b>	<b>28 958</b>	<b>788</b>
Portugal	97 308	66 023	20 597	33 862	10 979	501	84	20 564	1 427	10 526	7 923	688
Estrangeiro	399 301	221 217	69 733	136 110	14 577	311	486	130 073	18 989	89 949	21 035	100
<b>Europa</b>	<b>487 124</b>	<b>281 370</b>	<b>86 902</b>	<b>168 057</b>	<b>25 086</b>	<b>770</b>	<b>555</b>	<b>147 980</b>	<b>20 057</b>	<b>99 093</b>	<b>28 112</b>	<b>718</b>
UE-27	463 838	269 849	79 782	165 104	23 742	766	455	138 238	19 684	90 967	26 869	718
Portugal	97 308	66 023	20 597	33 862	10 979	501	84	20 564	1 427	10 526	7 923	688
Alemanha	105 115	57 275	10 112	42 498	4 401	6	258	29 788	885	26 384	2 519	-
Áustria	7 514	4 331	944	3 198	189	-	-	2 023	18	1 528	477	-
Bélgica	11 729	6 795	750	6 006	27	-	12	3 863	319	2 976	568	-
Dinamarca	7 310	3 616	417	2 993	206	-	-	3 082	8	1 412	1 662	-
Espanha	17 454	11 593	4 202	6 377	972	1	41	4 527	322	2 587	1 618	-
Estónia	1 040	940	42	789	109	-	-	67	14	47	6	-
Finlândia	3 966	1 752	163	1 293	295	-	1	1 972	427	1 523	22	-
França	32 386	20 298	4 362	13 405	2 308	209	14	8 824	385	3 673	4 736	30
Hungria	1 879	848	69	611	168	-	-	947	402	392	153	-
Irlanda	4 750	3 771	1 449	2 213	101	-	8	843	242	491	110	-
Itália	6 716	5 635	1 047	4 439	124	23	2	762	48	444	270	-
Luxemburgo	1 440	949	394	555	-	-	-	445	-	367	78	-
Países Baixos	20 481	10 984	1 770	8 601	593	-	20	5 999	391	3 940	1 668	-
Polónia	8 491	5 605	642	4 874	88	-	1	2 421	530	617	1 274	-
Reino Unido	126 336	65 094	31 528	31 345	2 199	14	8	47 929	14 056	31 230	2 643	-
República Checa	5 152	2 063	184	1 144	733	-	2	2 323	109	1 682	532	-
Roménia	393	178	67	82	29	-	-	168	-	105	63	-
Suécia	2 742	1 201	702	415	68	12	4	1 179	52	736	391	-
Outros países da UE-27	1 636	898	341	404	153	-	-	512	49	307	156	-
Outros Países da Europa dos quais:	23 286	11 521	7 120	2 953	1 344	4	100	9 742	373	8 126	1 243	-
Noruega	5 004	2 221	1 542	241	436	2	-	2 578	56	1 632	890	-
Rússia	10 430	5 888	4 303	994	585	-	6	4 269	199	3 806	264	-
Suíça	6 689	3 019	1 066	1 575	286	2	90	2 361	50	2 247	64	-
<b>África</b>	<b>776</b>	<b>342</b>	<b>100</b>	<b>195</b>	<b>46</b>	<b>-</b>	<b>1</b>	<b>380</b>	<b>82</b>	<b>226</b>	<b>72</b>	<b>-</b>
<b>América dos quais:</b>	<b>7 010</b>	<b>4 565</b>	<b>2 907</b>	<b>1 258</b>	<b>352</b>	<b>40</b>	<b>8</b>	<b>1 698</b>	<b>172</b>	<b>928</b>	<b>528</b>	<b>70</b>
Brasil	1 661	934	314	431	160	22	7	501	44	272	185	-
Canadá	768	378	111	219	48	-	-	338	14	220	34	70
E.U.A	1 999	1 354	1 005	262	86	-	1	403	44	285	74	-
<b>Ásia</b>	<b>1 447</b>	<b>819</b>	<b>388</b>	<b>374</b>	<b>49</b>	<b>2</b>	<b>6</b>	<b>518</b>	<b>91</b>	<b>200</b>	<b>227</b>	<b>-</b>
<b>Oceânia</b>	<b>252</b>	<b>144</b>	<b>33</b>	<b>88</b>	<b>23</b>	<b>-</b>	<b>-</b>	<b>61</b>	<b>14</b>	<b>28</b>	<b>19</b>	<b>-</b>

**Dormidas, por Países de Residência Habitual segundo a Categoria dos Estabelecimentos** (continuação)

*Nights, by Type of Establishments and Country of Residence (continued)*

Setembro 2010

Países de Residência Habitual	Apartamentos Turísticos			Aldeamentos Turísticos	Estalagens			Pensões				
	*****	****	***	Total <sup>1</sup>	Total	*****	****	Total	Albergarias	1ª	2ª	3ª
<b>Total Mensal</b>	<b>759</b>	<b>5 385</b>	<b>1 110</b>	<b>3 765</b>	<b>22 332</b>	<b>12 623</b>	<b>9 709</b>	<b>24 009</b>	<b>7 065</b>	<b>6 621</b>	<b>8 999</b>	<b>1 324</b>
Portugal	222	1 600	556	-	2 405	394	2 011	5 583	612	907	3 518	546
Estrangeiro	537	3 785	554	3 765	19 927	12 229	7 698	18 426	6 453	5 714	5 481	778
<b>Europa</b>	<b>656</b>	<b>5 261</b>	<b>1 070</b>	<b>3 753</b>	<b>22 059</b>	<b>12 448</b>	<b>9 611</b>	<b>23 605</b>	<b>6 911</b>	<b>6 590</b>	<b>8 859</b>	<b>1 245</b>
UE-27	600	5 124	1 070	3 718	21 207	11 974	9 233	22 680	6 598	6 337	8 550	1 195
Portugal	222	1 600	556	-	2 405	394	2 011	5 583	612	907	3 518	546
Alemanha	187	1 304	109	-	8 540	4 953	3 587	7 426	1 792	3 832	1 471	331
Áustria	-	127	-	-	514	361	153	499	205	207	75	12
Bélgica	-	58	35	-	611	410	201	347	212	25	106	4
Dinamarca	20	58	-	-	88	2	86	156	48	26	34	48
Espanha	4	113	106	-	618	177	441	484	96	61	316	11
Estónia	-	-	-	-	-	-	-	33	-	-	33	-
Finlândia	-	135	-	-	69	55	14	36	-	-	8	28
França	6	75	156	-	1 509	596	913	1 491	188	93	1 113	97
Hungria	-	-	-	-	24	6	18	60	-	-	60	-
Irlanda	16	16	-	8	33	33	-	63	28	-	35	-
Itália	6	28	38	-	110	44	66	135	41	8	86	-
Luxemburgo	-	-	-	-	46	32	14	-	-	-	-	-
Países Baixos	66	1 023	2	-	1 249	547	702	1 110	816	148	143	3
Polónia	-	-	6	-	309	30	279	146	4	59	76	7
Reino Unido	73	313	34	3 710	4 861	4 209	652	4 239	2 455	908	843	33
República Checa	-	110	28	-	80	26	54	542	30	29	467	16
Roménia	-	-	-	-	-	-	-	47	-	-	47	-
Suécia	-	118	-	-	84	56	28	160	71	14	43	32
Outros países da UE-27	-	46	-	-	57	43	14	123	-	20	76	27
Outros Países da Europa dos quais:	56	137	-	35	852	474	378	925	313	253	309	50
Noruega	-	65	-	-	57	35	22	83	37	10	31	5
Rússia	-	24	-	-	74	15	59	175	52	44	72	7
Suíça	56	34	-	-	669	424	245	532	203	180	129	20
<b>África</b>	-	-	-	-	10	9	1	44	-	-	14	30
<b>América dos quais:</b>	<b>86</b>	<b>124</b>	<b>40</b>	<b>-</b>	<b>179</b>	<b>102</b>	<b>77</b>	<b>316</b>	<b>142</b>	<b>31</b>	<b>108</b>	<b>35</b>
Brasil	-	24	-	-	51	34	17	151	69	9	52	21
Canadá	-	-	-	-	16	10	6	36	19	-	17	-
E.U.A	40	10	12	-	92	46	46	86	51	9	19	7
<b>Ásia</b>	-	-	-	-	74	64	10	36	12	-	10	14
<b>Oceânia</b>	17	-	-	12	10	-	10	8	-	-	8	-

NOTA: Os dados relativos aos apartamentos turísticos (\*\* e total) e pousadas não constam deste quadro de modo a salvaguardar o segredo estatístico.

1) Existe um único aldeamento turístico na RAM com a categoria de cinco estrelas.

**Dormidas, por Países de Residência Habitual segundo a Categoria dos Estabelecimentos** (continua)

*Nights, by Type of Establishments and Country of Residence (to be continued)*

Outubro 2010

Países de Residência Habitual	Total Geral	Hotéis						Hotéis-Apartamentos				
		Total	*****	****	***	**	*	Total	*****	****	***	**
<b>Total Mensal</b>	<b>450 841</b>	<b>242 458</b>	<b>76 580</b>	<b>141 596</b>	<b>22 921</b>	<b>748</b>	<b>613</b>	<b>149 790</b>	<b>19 962</b>	<b>97 888</b>	<b>31 252</b>	<b>688</b>
Portugal	72 401	44 700	16 019	21 020	7 296	287	78	17 251	785	8 236	7 642	588
Estrangeiro	378 440	197 758	60 561	120 576	15 625	461	535	132 539	19 177	89 652	23 610	100
<b>Europa</b>	<b>443 868</b>	<b>238 511</b>	<b>74 796</b>	<b>140 120</b>	<b>22 279</b>	<b>721</b>	<b>595</b>	<b>147 839</b>	<b>19 845</b>	<b>96 714</b>	<b>30 592</b>	<b>688</b>
UE-27	417 692	226 506	68 246	136 074	20 928	717	541	136 307	18 482	87 862	29 275	688
Portugal	72 401	44 700	16 019	21 020	7 296	287	78	17 251	785	8 236	7 642	588
Alemanha	102 397	55 815	10 775	39 987	4 797	10	246	28 775	811	25 714	2 250	-
Áustria	6 523	3 014	831	1 981	176	-	26	2 396	38	1 683	675	-
Bélgica	5 339	3 027	677	2 211	51	64	24	1 554	20	1 147	387	-
Dinamarca	9 536	3 948	674	2 563	511	186	14	4 211	130	1 770	2 311	-
Espanha	9 013	6 324	2 213	3 723	376	-	12	1 777	136	1 067	574	-
Estónia	4 605	3 974	415	2 935	624	-	-	520	9	132	379	-
Finlândia	13 561	4 635	960	3 289	386	-	-	7 898	1 301	5 862	735	-
França	23 240	14 616	1 774	10 981	1 732	107	22	6 221	233	2 391	3 497	100
Hungria	1 565	649	98	295	256	-	-	829	446	238	145	-
Irlanda	5 207	4 026	1 423	2 447	134	-	22	976	260	487	229	-
Itália	4 051	3 448	424	2 860	160	3	1	315	24	218	73	-
Luxemburgo	1 078	565	288	277	-	-	-	428	28	309	91	-
Países Baixos	15 750	8 555	1 502	6 403	640	-	10	4 197	281	2 634	1 282	-
Polónia	7 201	4 811	462	4 277	71	-	1	2 036	387	434	1 215	-
Reino Unido	116 317	56 578	26 351	27 608	2 576	-	43	46 825	12 931	30 543	3 351	-
República Checa	4 663	1 418	148	957	313	-	-	2 495	28	1 173	1 294	-
Roménia	378	201	90	77	32	2	-	125	72	27	26	-
Suécia	12 233	4 646	2 702	1 186	658	58	42	6 615	548	3 494	2 573	-
Outros países da UE-27	2 634	1 556	420	997	139	-	-	863	14	303	546	-
Outros Países da Europa dos quais:	26 176	12 005	6 550	4 046	1 351	4	54	11 532	1 363	8 852	1 317	-
Noruega	9 586	2 925	1 864	622	435	4	-	6 216	1 069	4 328	819	-
Rússia	6 693	3 961	2 809	696	452	-	4	2 460	209	2 063	188	-
Suíça	9 062	4 751	1 635	2 622	454	-	40	2 598	85	2 330	183	-
<b>África</b>	<b>325</b>	<b>132</b>	<b>72</b>	<b>46</b>	<b>14</b>	<b>-</b>	<b>-</b>	<b>141</b>	<b>26</b>	<b>91</b>	<b>24</b>	<b>-</b>
<b>América dos quais:</b>	<b>5 172</b>	<b>2 997</b>	<b>1 410</b>	<b>1 055</b>	<b>493</b>	<b>27</b>	<b>12</b>	<b>1 348</b>	<b>79</b>	<b>883</b>	<b>386</b>	<b>-</b>
Brasil	1 662	1 253	451	458	319	25	-	260	-	120	140	-
Canadá	1 059	464	145	213	104	2	-	555	-	424	131	-
E.U.A	1 904	1 076	738	279	47	-	12	365	79	251	35	-
<b>Ásia</b>	<b>1 123</b>	<b>605</b>	<b>221</b>	<b>260</b>	<b>124</b>	<b>-</b>	<b>-</b>	<b>416</b>	<b>12</b>	<b>154</b>	<b>250</b>	<b>-</b>
<b>Oceânia</b>	<b>353</b>	<b>213</b>	<b>81</b>	<b>115</b>	<b>11</b>	<b>-</b>	<b>6</b>	<b>46</b>	<b>-</b>	<b>46</b>	<b>-</b>	<b>-</b>

**Dormidas, por Países de Residência Habitual segundo a Categoria dos Estabelecimentos** (continuação)

*Nights, by Type of Establishments and Country of Residence (continued)*

Outubro 2010

Países de Residência Habitual	Apartamentos Turísticos			Aldeamentos Turísticos	Estalagens			Pensões				
	*****	****	***	Total <sup>1</sup>	Total	*****	****	Total	Albergarias	1ª	2ª	3ª
<b>Total Mensal</b>	<b>717</b>	<b>5 808</b>	<b>1 020</b>	<b>3 762</b>	<b>22 977</b>	<b>12 406</b>	<b>10 571</b>	<b>23 526</b>	<b>6 092</b>	<b>6 445</b>	<b>9 565</b>	<b>1 424</b>
Portugal	190	1 351	306	-	2 859	648	2 211	5 597	626	899	3 559	513
Estrangeiro	527	4 457	714	3 762	20 118	11 758	8 360	17 929	5 466	5 546	6 006	911
<b>Europa</b>	<b>705</b>	<b>5 729</b>	<b>1 003</b>	<b>3 734</b>	<b>22 420</b>	<b>12 214</b>	<b>10 206</b>	<b>23 148</b>	<b>5 954</b>	<b>6 405</b>	<b>9 365</b>	<b>1 424</b>
UE-27	705	5 455	973	3 734	21 262	11 698	9 564	21 971	5 639	5 899	9 056	1 377
Portugal	190	1 351	306	-	2 859	648	2 211	5 597	626	899	3 559	513
Alemanha	211	1 282	223	-	8 516	4 582	3 934	7 336	1 479	3 431	2 033	393
Áustria	-	71	-	-	563	374	189	467	272	147	36	12
Bélgica	-	6	-	-	552	298	254	194	71	16	104	3
Dinamarca	-	220	28	-	274	75	199	695	357	32	194	112
Espanha	-	204	-	-	339	171	168	347	28	-	257	62
Estónia	-	35	14	-	17	17	-	45	-	-	31	14
Finlândia	14	517	55	-	145	45	100	297	71	8	204	14
França	-	57	58	14	1 071	676	395	1 177	145	36	934	62
Hungria	-	-	-	-	30	30	-	57	13	5	39	-
Irlanda	12	-	-	6	103	66	37	84	46	7	31	-
Itália	24	-	10	-	143	58	85	111	49	6	56	-
Luxemburgo	-	-	-	-	64	44	20	21	-	21	-	-
Países Baixos	84	949	-	-	1 074	511	563	789	398	154	237	-
Polónia	-	30	-	-	162	24	138	162	8	44	110	-
Reino Unido	170	414	217	3 714	4 504	3 654	850	3 842	2 018	960	824	40
República Checa	-	26	20	-	187	129	58	505	16	112	247	130
Roménia	-	10	-	-	5	5	-	37	2	-	35	-
Suécia	-	251	20	-	559	238	321	142	31	21	82	8
Outros países da UE-27	-	32	22	-	95	53	42	66	9	-	43	14
Outros Países da Europa dos quais:	-	274	30	-	1 158	516	642	1 177	315	506	309	47
Noruega	-	141	-	-	89	24	65	215	188	-	23	4
Rússia	-	45	4	-	82	21	61	141	14	85	28	14
Suíça	-	74	26	-	947	447	500	666	113	383	141	29
<b>África</b>	-	4	-	-	15	7	8	33	6	1	26	-
<b>América dos quais:</b>	<b>8</b>	<b>68</b>	<b>14</b>	<b>14</b>	<b>440</b>	<b>122</b>	<b>318</b>	<b>279</b>	<b>131</b>	<b>22</b>	<b>126</b>	<b>-</b>
Brasil	-	13	-	-	46	44	2	90	11	13	66	-
Canadá	-	-	-	-	19	15	4	21	10	-	11	-
E.U.A	-	21	-	14	291	49	242	133	90	2	41	-
<b>Ásia</b>	<b>2</b>	<b>7</b>	<b>3</b>	<b>14</b>	<b>44</b>	<b>26</b>	<b>18</b>	<b>32</b>	<b>-</b>	<b>17</b>	<b>15</b>	<b>-</b>
<b>Oceânia</b>	<b>2</b>	<b>-</b>	<b>-</b>	<b>-</b>	<b>58</b>	<b>37</b>	<b>21</b>	<b>34</b>	<b>1</b>	<b>-</b>	<b>33</b>	<b>-</b>

NOTA: Os dados relativos aos apartamentos turísticos (\*\* e total) e pousadas não constam deste quadro de modo a salvaguardar o segredo estatístico.

1) Existe um único aldeamento turístico na RAM com a categoria de cinco estrelas.



**Dormidas, por Países de Residência Habitual segundo a Categoria dos Estabelecimentos** (continua)

*Nights, by Type of Establishments and Country of Residence (to be continued)*

Novembro 2010

Países de Residência Habitual	Total Geral	Hotéis						Hotéis-Apartamentos				
		Total	*****	****	***	**	*	Total	*****	****	***	**
<b>Total Mensal</b>	<b>327 330</b>	<b>165 672</b>	<b>49 489</b>	<b>100 233</b>	<b>14 962</b>	<b>516</b>	<b>472</b>	<b>116 088</b>	<b>15 329</b>	<b>81 508</b>	<b>18 658</b>	<b>593</b>
Portugal	37 275	22 598	8 408	10 782	3 164	194	50	7 296	309	3 486	3 008	493
Estrangeiro	290 055	143 074	41 081	89 451	11 798	322	422	108 792	15 020	78 022	15 650	100
<b>Europa</b>	<b>323 636</b>	<b>163 358</b>	<b>48 255</b>	<b>99 430</b>	<b>14 704</b>	<b>497</b>	<b>472</b>	<b>115 319</b>	<b>15 250</b>	<b>81 204</b>	<b>18 327</b>	<b>538</b>
UE-27	304 105	155 581	43 609	96 974	14 067	497	434	105 236	13 471	74 323	16 904	538
Portugal	37 275	22 598	8 408	10 782	3 164	194	50	7 296	309	3 486	3 008	493
Alemanha	91 393	47 404	7 561	33 818	5 618	231	176	29 672	527	27 705	1 440	-
Áustria	4 207	2 179	581	1 400	194	-	4	1 254	14	1 140	100	-
Bélgica	3 483	1 563	426	1 078	41	-	18	1 392	74	1 103	215	-
Dinamarca	9 367	3 698	566	2 783	307	42	-	5 004	78	1 805	3 121	-
Espanha	3 765	2 394	1 033	1 148	212	-	1	711	98	374	239	-
Estónia	2 518	1 674	88	1 102	484	-	-	665	28	74	563	-
Finlândia	19 774	8 571	1 879	6 199	493	-	-	9 640	1 843	6 393	1 404	-
França	6 572	3 344	1 085	1 823	368	30	38	1 931	204	1 240	442	45
Hungria	1 045	637	66	433	138	-	-	333	46	235	52	-
Irlanda	3 484	2 785	855	1 780	150	-	-	548	162	290	96	-
Itália	1 330	680	276	360	38	-	6	353	40	206	107	-
Luxemburgo	380	37	11	26	-	-	-	326	-	326	-	-
Países Baixos	8 370	4 163	815	2 860	420	-	68	2 447	83	1 555	809	-
Polónia	6 610	4 100	564	3 410	110	-	16	2 000	544	496	960	-
Reino Unido	87 491	42 976	15 951	25 381	1 630	-	14	33 789	9 001	22 820	1 968	-
República Checa	954	356	52	228	76	-	-	341	4	118	219	-
Roménia	152	90	20	70	-	-	-	33	-	12	21	-
Suécia	14 332	5 298	3 058	1 639	558	-	43	7 154	378	4 814	1 962	-
Outros países da UE-27	1 603	1 034	314	654	66	-	-	347	38	131	178	-
Outros Países da Europa dos quais:	19 531	7 777	4 646	2 456	637	-	38	10 083	1 779	6 881	1 423	-
Noruega	8 975	2 640	1 833	528	261	-	18	5 815	1 455	3 377	983	-
Rússia	4 472	2 716	1 854	712	136	-	14	1 601	230	1 088	283	-
Suíça	5 395	2 014	676	1 108	224	-	6	2 512	92	2 299	121	-
<b>África</b>	<b>305</b>	<b>232</b>	<b>122</b>	<b>88</b>	<b>11</b>	<b>11</b>	<b>-</b>	<b>46</b>	<b>4</b>	<b>24</b>	<b>18</b>	<b>-</b>
<b>América</b>	<b>2 278</b>	<b>1 413</b>	<b>875</b>	<b>441</b>	<b>89</b>	<b>8</b>	<b>-</b>	<b>455</b>	<b>71</b>	<b>214</b>	<b>115</b>	<b>55</b>
dos quais:												
Brasil	958	672	416	187	61	8	-	112	28	37	47	-
Canadá	207	47	12	35	-	-	-	133	-	70	8	55
E.U.A	761	483	347	110	26	-	-	136	43	67	26	-
<b>Ásia</b>	<b>983</b>	<b>602</b>	<b>198</b>	<b>248</b>	<b>156</b>	<b>-</b>	<b>-</b>	<b>224</b>	<b>4</b>	<b>46</b>	<b>174</b>	<b>-</b>
<b>Oceânia</b>	<b>128</b>	<b>67</b>	<b>39</b>	<b>26</b>	<b>2</b>	<b>-</b>	<b>-</b>	<b>44</b>	<b>-</b>	<b>20</b>	<b>24</b>	<b>-</b>

**Dormidas, por Países de Residência Habitual segundo a Categoria dos Estabelecimentos** (continuação)

*Nights, by Type of Establishments and Country of Residence (continued)*

Novembro 2010

Países de Residência Habitual	Apartamentos Turísticos			Aldeamentos Turísticos	Estalagens			Pensões				
	*****	****	***	Total <sup>1</sup>	Total	*****	****	Total	Albergarias	1ª	2ª	3ª
<b>Total Mensal</b>	<b>568</b>	<b>4 314</b>	<b>683</b>	<b>2 772</b>	<b>17 375</b>	<b>9 051</b>	<b>8 324</b>	<b>19 370</b>	<b>4 977</b>	<b>4 994</b>	<b>8 187</b>	<b>1 212</b>
Portugal	151	796	165	-	2 104	328	1 776	4 093	322	491	2 829	451
Estrangeiro	417	3 518	518	2 772	15 271	8 723	6 548	15 277	4 655	4 503	5 358	761
<b>Europa</b>	<b>557</b>	<b>4 288</b>	<b>671</b>	<b>2 772</b>	<b>17 130</b>	<b>8 893</b>	<b>8 237</b>	<b>19 104</b>	<b>4 965</b>	<b>4 941</b>	<b>8 008</b>	<b>1 190</b>
UE-27	557	4 063	644	2 772	16 419	8 527	7 892	18 398	4 774	4 800	7 643	1 181
Portugal	151	796	165	-	2 104	328	1 776	4 093	322	491	2 829	451
Alemanha	167	881	92	-	6 106	3 367	2 739	6 882	1 632	3 025	1 827	398
Áustria	-	104	-	-	369	317	52	297	63	112	108	14
Bélgica	-	38	-	-	276	170	106	206	110	18	78	-
Dinamarca	-	226	64	-	122	24	98	243	76	77	76	14
Espanha	4	341	9	-	147	50	97	130	11	29	82	8
Estónia	-	-	-	-	14	10	4	165	-	20	117	28
Finlândia	-	732	36	-	302	125	177	493	75	7	411	-
França	10	-	48	-	622	336	286	581	187	21	343	30
Hungria	-	4	-	-	16	7	9	55	6	-	35	14
Irlanda	-	-	-	-	65	37	28	86	6	-	80	-
Itália	10	14	14	-	145	118	27	109	16	24	69	-
Luxemburgo	-	-	-	-	17	3	14	-	-	-	-	-
Países Baixos	148	555	4	-	607	377	230	434	269	93	65	7
Polónia	16	18	6	-	149	68	81	320	20	13	172	115
Reino Unido	51	156	66	2 772	3 972	2 775	1 197	3 655	1 669	779	1 203	4
República Checa	-	20	6	-	108	34	74	112	20	-	92	-
Roménia	-	-	-	-	2	-	2	27	-	-	27	-
Suécia	-	164	118	-	1 226	354	872	372	282	77	9	4
Outros países da UE-27	-	14	16	-	50	27	23	138	10	14	20	94
Outros Países da Europa dos quais:	-	225	27	-	711	366	345	706	191	141	365	9
Noruega	-	174	15	-	175	92	83	156	51	12	92	1
Rússia	-	3	-	-	60	43	17	90	2	32	56	-
Suíça	-	48	12	-	460	231	229	349	138	79	128	4
<b>África</b>	-	-	-	-	1	-	1	26	-	-	26	-
<b>América</b> dos quais:	11	26	-	-	186	117	69	187	10	32	137	8
Brasil	11	18	-	-	68	58	10	77	3	21	49	4
Canadá	-	8	-	-	6	6	-	13	-	-	13	-
E.U.A	-	-	-	-	111	53	58	31	5	8	18	-
<b>Ásia</b>	-	-	12	-	51	37	14	43	2	21	6	14
<b>Oceânia</b>	-	-	-	-	7	4	3	10	-	-	10	-

NOTA: Os dados relativos aos apartamentos turísticos (\*\* e total) e pousadas não constam deste quadro de modo a salvaguardar o segredo estatístico.

1) Existe um único aldeamento turístico na RAM com a categoria de cinco estrelas.

**Dormidas, por Países de Residência Habitual segundo a Categoria dos Estabelecimentos** (continua)

*Nights, by Type of Establishments and Country of Residence (to be continued)*

Dezembro 2010

Países de Residência Habitual	Total Geral	Hotéis						Hotéis-Apartamentos				
		Total	*****	****	***	**	*	Total	*****	****	***	**
<b>Total Mensal</b>	<b>272 069</b>	<b>139 527</b>	<b>37 622</b>	<b>87 225</b>	<b>13 983</b>	<b>430</b>	<b>267</b>	<b>93 697</b>	<b>13 583</b>	<b>60 947</b>	<b>17 575</b>	<b>1 592</b>
Portugal	42 224	26 789	7 853	15 718	3 003	196	19	8 574	722	3 472	3 280	1 100
Estrangeiro	229 845	112 738	29 769	71 507	10 980	234	248	85 123	12 861	57 475	14 295	492
<b>Europa</b>	<b>265 489</b>	<b>136 527</b>	<b>36 103</b>	<b>86 248</b>	<b>13 580</b>	<b>373</b>	<b>223</b>	<b>91 550</b>	<b>13 310</b>	<b>60 007</b>	<b>17 105</b>	<b>1 128</b>
UE-27	254 248	131 783	33 695	84 703	12 801	373	211	86 228	12 812	56 178	16 110	1 128
Portugal	42 224	26 789	7 853	15 718	3 003	196	19	8 574	722	3 472	3 280	1 100
Alemanha	64 794	34 081	5 489	23 270	5 206	-	116	19 128	860	16 936	1 332	-
Áustria	4 026	1 952	497	1 184	271	-	-	1 331	-	1 224	107	-
Bélgica	2 304	1 058	294	725	29	10	-	677	55	580	42	-
Dinamarca	9 582	3 782	273	3 165	332	8	4	4 549	93	1 351	3 105	-
Espanha	6 987	4 878	1 670	2 896	291	-	21	1 289	196	790	303	-
Estónia	158	81	-	81	-	-	-	16	-	16	-	-
Finlândia	15 292	5 510	231	4 692	583	-	4	8 771	1 586	4 430	2 755	-
França	6 908	3 093	1 018	1 644	389	35	7	2 118	279	1 305	534	-
Hungria	714	376	125	198	47	-	6	301	102	171	28	-
Irlanda	3 275	2 639	739	1 785	94	21	-	529	111	301	117	-
Itália	1 540	805	401	263	77	57	7	344	48	202	94	-
Luxemburgo	25	7	-	7	-	-	-	8	-	-	8	-
Países Baixos	7 376	3 231	418	2 399	404	-	10	2 263	52	1 346	865	-
Polónia	5 909	4 942	586	4 266	90	-	-	643	243	374	26	-
Reino Unido	69 943	32 571	10 926	20 539	1 074	24	8	29 977	8 340	19 747	1 862	28
República Checa	982	430	39	303	88	-	-	331	-	177	154	-
Roménia	257	136	19	95	-	22	-	112	-	97	15	-
Suécia	10 808	4 718	2 863	1 116	730	-	9	5 006	110	3 432	1 464	-
Outros países da UE-27	1 144	704	254	357	93	-	-	261	15	227	19	-
Outros Países da Europa dos quais:	11 241	4 744	2 408	1 545	779	-	12	5 322	498	3 829	995	-
Noruega	5 870	2 052	1 306	238	508	-	-	3 447	338	2 305	804	-
Rússia	1 804	787	502	220	65	-	-	863	64	708	91	-
Suíça	2 723	1 305	485	645	175	-	-	877	54	729	94	-
<b>África</b>	<b>809</b>	<b>165</b>	<b>59</b>	<b>83</b>	<b>7</b>	<b>16</b>	<b>-</b>	<b>149</b>	<b>-</b>	<b>96</b>	<b>53</b>	<b>-</b>
<b>América dos quais:</b>	<b>4 410</b>	<b>2 097</b>	<b>1 000</b>	<b>774</b>	<b>238</b>	<b>41</b>	<b>44</b>	<b>1 543</b>	<b>255</b>	<b>592</b>	<b>232</b>	<b>464</b>
Brasil	1 277	693	316	288	82	-	7	328	48	181	85	14
Canadá	858	137	72	38	27	-	-	601	42	95	28	436
E.U.A	1 530	824	532	177	39	39	37	477	135	265	63	14
<b>Ásia</b>	<b>1 174</b>	<b>694</b>	<b>434</b>	<b>102</b>	<b>158</b>	<b>-</b>	<b>-</b>	<b>353</b>	<b>8</b>	<b>196</b>	<b>149</b>	<b>-</b>
<b>Oceânia</b>	<b>187</b>	<b>44</b>	<b>26</b>	<b>18</b>	<b>-</b>	<b>-</b>	<b>-</b>	<b>102</b>	<b>10</b>	<b>56</b>	<b>36</b>	<b>-</b>

**Dormidas, por Países de Residência Habitual segundo a Categoria dos Estabelecimentos** (continuação)

*Nights, by Type of Establishments and Country of Residence (continued)*

Dezembro 2010

Países de Residência Habitual	Apartamentos Turísticos			Aldeamentos Turísticos	Estalagens			Pensões				
	*****	****	***	Total <sup>1</sup>	Total	*****	****	Total	Albergarias	1ª	2ª	3ª
<b>Total Mensal</b>	<b>708</b>	<b>3 448</b>	<b>1 236</b>	<b>1 510</b>	<b>12 633</b>	<b>6 565</b>	<b>6 068</b>	<b>18 659</b>	<b>4 501</b>	<b>5 435</b>	<b>7 836</b>	<b>887</b>
Portugal	162	888	327	-	1 706	434	1 272	3 735	336	600	2 495	304
Estrangeiro	546	2 560	909	1 510	10 927	6 131	4 796	14 924	4 165	4 835	5 341	583
<b>Europa</b>	<b>708</b>	<b>3 326</b>	<b>1 199</b>	<b>1 510</b>	<b>12 253</b>	<b>6 339</b>	<b>5 914</b>	<b>17 800</b>	<b>4 347</b>	<b>5 316</b>	<b>7 277</b>	<b>860</b>
UE-27	702	3 237	1 165	1 510	11 665	6 058	5 607	17 346	4 206	5 244	7 036	860
Portugal	162	888	327	-	1 706	434	1 272	3 735	336	600	2 495	304
Alemanha	116	620	133	-	4 204	1 983	2 221	6 317	1 654	3 159	1 176	328
Áustria	-	75	-	-	301	102	199	365	105	185	63	12
Bélgica	-	24	6	-	318	216	102	217	55	42	103	17
Dinamarca	136	209	205	-	203	36	167	277	-	92	174	11
Espanha	2	216	26	-	238	98	140	305	55	54	171	25
Estónia	-	21	-	-	-	-	-	40	-	10	30	-
Finlândia	2	219	254	-	141	43	98	395	66	18	281	30
França	-	40	93	14	845	642	203	660	274	24	320	42
Hungria	-	-	-	-	2	2	-	35	2	-	24	9
Irlanda	6	8	3	-	36	19	17	54	14	3	37	-
Itália	-	8	46	-	140	78	62	185	67	23	90	5
Luxemburgo	-	-	-	-	10	10	-	-	-	-	-	-
Países Baixos	128	383	12	-	723	409	314	627	293	113	183	38
Polónia	-	2	-	-	57	14	43	265	12	88	162	3
Reino Unido	70	156	60	1 496	2 197	1 647	550	3 380	1 176	686	1 505	13
República Checa	-	56	-	-	36	5	31	117	-	-	117	-
Roménia	-	-	-	-	-	-	-	9	-	1	8	-
Suécia	80	312	-	-	472	292	180	220	81	118	17	4
Outros países da UE-27	-	-	-	-	36	28	8	143	16	28	80	19
Outros Países da Europa dos quais:	6	89	34	-	588	281	307	454	141	72	241	-
Noruega	-	16	-	-	196	55	141	159	63	13	83	-
Rússia	-	8	-	-	83	60	23	63	20	33	10	-
Suíça	6	65	28	-	301	166	135	137	58	22	57	-
<b>África</b>	-	86	-	-	-	-	-	409	3	32	368	6
<b>América</b> dos quais:	-	29	11	-	292	174	118	406	137	77	176	16
Brasil	-	11	11	-	74	69	5	160	11	32	117	-
Canadá	-	4	-	-	30	14	16	78	52	-	26	-
E.U.A	-	2	-	-	155	88	67	48	12	7	27	2
<b>Ásia</b>	-	7	5	-	74	48	26	41	14	10	12	5
<b>Oceânia</b>	-	-	21	-	14	4	10	3	-	-	3	-

NOTA: Os dados relativos aos apartamentos turísticos (\*\* e total) e pousadas não constam deste quadro de modo a salvaguardar o segredo estatístico.

1) Existe um único aldeamento turístico na RAM com a categoria de cinco estrelas.

**Dormidas, por Países de Residência Habitual segundo a Categoria dos Estabelecimentos** (continua)

*Nights, by Type of Establishments and Country of Residence (to be continued)*

Acumulado 2010

Países de Residência Habitual	Total Geral	Hotéis						Hotéis-Apartamentos				
		Total	*****	****	***	**	*	Total	*****	****	***	**
<b>Total Mensal</b>	<b>4 993 525</b>	<b>2 733 423</b>	<b>785 103</b>	<b>1 682 431</b>	<b>253 014</b>	<b>8 716</b>	<b>4 159</b>	<b>1 591 681</b>	<b>208 136</b>	<b>1 025 310</b>	<b>349 478</b>	<b>8 757</b>
Portugal	867 689	569 982	196 141	287 364	80 659	5 018	800	186 129	14 073	90 868	74 598	6 590
Estrangeiro	4 125 836	2 163 441	588 962	1 395 067	172 355	3 698	3 359	1 405 552	194 063	934 442	274 880	2 167
<b>Europa</b>	<b>4 918 508</b>	<b>2 691 669</b>	<b>765 316</b>	<b>1 665 388</b>	<b>248 623</b>	<b>8 311</b>	<b>4 031</b>	<b>1 570 306</b>	<b>205 116</b>	<b>1 014 933</b>	<b>342 909</b>	<b>7 348</b>
UE-27	4 684 528	2 587 014	706 017	1 632 558	236 487	8 255	3 697	1 465 192	196 763	934 259	326 822	7 348
Portugal	867 689	569 982	196 141	287 364	80 659	5 018	800	186 129	14 073	90 868	74 598	6 590
Alemanha	1 088 714	599 425	94 727	447 178	55 704	274	1 542	309 436	9 536	273 388	26 506	6
Áustria	109 821	59 924	11 835	44 470	3 452	10	157	32 993	781	24 509	7 703	-
Bélgica	97 194	54 693	7 921	45 342	1 172	80	178	28 782	1 696	22 170	4 916	-
Dinamarca	134 892	59 865	5 815	47 376	5 864	787	23	59 679	909	21 750	37 020	-
Espanha	148 041	95 628	35 098	54 029	6 255	84	162	37 941	5 452	18 835	13 632	22
Estónia	21 459	13 661	1 497	10 519	1 645	-	-	4 444	109	1 905	2 430	-
Finlândia	153 225	68 380	8 391	51 438	8 167	379	5	73 106	11 607	45 134	16 365	-
França	317 650	176 606	30 815	118 385	26 007	1 191	208	96 660	3 204	45 322	47 469	665
Hungria	15 385	7 322	1 136	4 368	1 812	-	6	6 870	2 206	3 582	1 082	-
Irlanda	46 106	36 233	13 148	21 788	1 237	21	39	7 734	1 924	4 291	1 519	-
Itália	58 300	43 341	8 417	32 751	1 965	155	53	9 747	1 311	5 765	2 671	-
Luxemburgo	12 701	6 537	3 005	3 442	86	-	4	4 943	94	3 382	1 467	-
Países Baixos	206 612	106 607	17 102	81 453	7 874	36	142	57 427	3 085	35 478	18 864	-
Polónia	88 595	57 658	4 097	52 465	1 074	-	22	25 890	5 532	5 520	14 838	-
Reino Unido	1 156 133	557 665	234 996	300 444	21 989	56	180	453 687	132 031	290 649	30 942	65
República Checa	39 160	16 679	2 117	10 126	4 424	-	12	15 865	388	9 959	5 518	-
Roménia	3 687	1 987	776	916	259	36	-	1 261	153	850	258	-
Suécia	100 151	43 530	25 685	11 983	5 595	108	159	47 470	2 424	28 229	16 817	-
Outros países da UE-27	19 013	11 291	3 298	6 721	1 247	20	5	5 128	248	2 673	2 207	-
Outros Países da Europa dos quais:	233 980	104 655	59 299	32 830	12 136	56	334	105 114	8 353	80 674	16 087	-
Noruega	79 738	27 956	19 012	3 651	5 254	6	33	47 276	5 069	30 311	11 896	-
Rússia	65 158	36 162	25 648	7 212	3 244	14	44	26 116	1 976	22 261	1 879	-
Suíça	77 631	35 331	11 931	19 943	3 233	36	188	27 589	636	25 184	1 769	-
<b>África</b>	<b>6 245</b>	<b>3 276</b>	<b>1 354</b>	<b>1 568</b>	<b>313</b>	<b>40</b>	<b>1</b>	<b>1 634</b>	<b>501</b>	<b>890</b>	<b>243</b>	<b>-</b>
<b>América dos quais:</b>	<b>53 122</b>	<b>29 757</b>	<b>14 250</b>	<b>12 028</b>	<b>3 037</b>	<b>355</b>	<b>87</b>	<b>14 875</b>	<b>1 856</b>	<b>7 195</b>	<b>4 415</b>	<b>1 409</b>
Brasil	14 655	8 679	3 810	3 450	1 258	141	20	3 117	325	1 399	1 379	14
Canadá	8 716	3 366	1 081	1 674	609	2	-	4 337	269	1 947	798	1 323
E.U.A	19 006	10 408	6 761	2 895	604	85	63	5 507	1 069	3 054	1 318	66
<b>Ásia</b>	<b>11 316</b>	<b>6 371</b>	<b>3 273</b>	<b>2 280</b>	<b>790</b>	<b>2</b>	<b>26</b>	<b>3 591</b>	<b>572</b>	<b>1 643</b>	<b>1 376</b>	<b>-</b>
<b>Oceânia</b>	<b>4 334</b>	<b>2 350</b>	<b>910</b>	<b>1 167</b>	<b>251</b>	<b>8</b>	<b>14</b>	<b>1 275</b>	<b>91</b>	<b>649</b>	<b>535</b>	<b>-</b>

**Dormidas, por Países de Residência Habitual segundo a Categoria dos Estabelecimentos** (continuação)

*Nights, by Type of Establishments and Country of Residence (continued)*

Acumulado 2010

Países de Residência Habitual	Apartamentos Turísticos			Aldeamentos Turísticos	Estalagens			Pensões				
	*****	****	***	Total <sup>1</sup>	Total	*****	****	Total	Albergarias	1ª	2ª	3ª
<b>Total Mensal</b>	<b>8 584</b>	<b>63 477</b>	<b>15 720</b>	<b>54 637</b>	<b>238 964</b>	<b>125 028</b>	<b>113 936</b>	<b>275 117</b>	<b>76 023</b>	<b>68 730</b>	<b>113 273</b>	<b>17 091</b>
Portugal	1 966	14 781	5 962	39	27 499	5 150	22 349	59 433	6 273	8 579	37 905	6 676
Estrangeiro	6 618	48 696	9 758	54 598	211 465	119 878	91 587	215 684	69 750	60 151	75 368	10 415
<b>Europa</b>	<b>8 151</b>	<b>62 019</b>	<b>15 385</b>	<b>54 525</b>	<b>235 607</b>	<b>123 118</b>	<b>112 489</b>	<b>269 091</b>	<b>74 525</b>	<b>67 967</b>	<b>109 919</b>	<b>16 680</b>
UE-27	7 940	59 429	15 021	54 490	223 782	116 817	106 965	260 007	71 397	65 241	106 952	16 417
Portugal	1 966	14 781	5 962	39	27 499	5 150	22 349	59 433	6 273	8 579	37 905	6 676
Alemanha	2 384	10 187	1 727	28	80 004	42 691	37 313	82 138	20 351	35 490	21 663	4 634
Áustria	70	1 448	31	-	7 933	4 621	3 312	7 239	3 462	2 486	1 186	105
Bélgica	-	404	123	14	7 667	3 961	3 706	5 214	2 370	556	2 195	93
Dinamarca	1 397	2 598	860	-	2 030	576	1 454	5 220	1 620	879	2 431	290
Espanha	134	1 648	594	73	7 098	2 587	4 511	4 627	799	797	2 665	366
Estónia	-	354	14	-	103	71	32	2 883	28	626	1 020	1 209
Finlândia	29	4 586	1 876	56	1 663	668	995	3 497	446	271	2 619	161
França	72	1 535	1 691	119	18 672	9 482	9 190	21 397	4 769	1 320	13 960	1 348
Hungria	-	45	6	21	405	253	152	716	151	57	463	45
Irlanda	69	78	3	14	842	549	293	1 133	527	112	467	27
Itália	115	340	219	-	1 913	1 079	834	2 539	624	273	1 548	94
Luxemburgo	-	48	-	-	994	763	231	179	3	175	1	-
Países Baixos	995	14 619	18	-	14 022	7 412	6 610	12 292	7 682	2 077	2 376	157
Polónia	16	693	50	98	2 263	431	1 832	1 900	172	283	1 245	200
Reino Unido	583	3 603	1 189	54 014	43 514	32 901	10 613	41 309	20 942	10 002	10 166	199
República Checa	23	386	167	-	1 227	574	653	4 738	195	555	3 520	468
Roménia	-	32	-	-	107	74	33	300	35	2	263	-
Suécia	87	1 539	363	14	5 185	2 481	2 704	1 955	781	471	613	90
Outros países da UE-27	-	505	128	-	641	493	148	1 298	167	230	646	255
Outros Países da Europa dos quais:	211	2 590	364	35	11 825	6 301	5 524	9 084	3 128	2 726	2 967	263
Noruega	-	1 044	147	-	1 873	572	1 301	1 442	797	125	499	21
Rússia	-	332	51	-	945	636	309	1 534	247	838	367	82
Suíça	197	1 115	155	-	8 265	4 936	3 329	4 895	2 034	1 599	1 169	93
<b>África</b>	<b>7</b>	<b>330</b>	<b>25</b>	<b>-</b>	<b>129</b>	<b>72</b>	<b>57</b>	<b>844</b>	<b>26</b>	<b>155</b>	<b>599</b>	<b>64</b>
<b>América dos quais:</b>	<b>345</b>	<b>857</b>	<b>236</b>	<b>28</b>	<b>2 427</b>	<b>1 377</b>	<b>1 050</b>	<b>4 498</b>	<b>1 323</b>	<b>501</b>	<b>2 368</b>	<b>306</b>
Brasil	21	208	31	-	534	464	70	2 038	354	206	1 344	134
Canadá	-	169	68	14	286	103	183	464	221	41	195	7
E.U.A	141	304	21	14	1 308	711	597	1 251	636	156	376	83
<b>Ásia</b>	<b>62</b>	<b>96</b>	<b>25</b>	<b>70</b>	<b>545</b>	<b>330</b>	<b>215</b>	<b>505</b>	<b>111</b>	<b>107</b>	<b>246</b>	<b>41</b>
<b>Oceânia</b>	<b>19</b>	<b>175</b>	<b>49</b>	<b>14</b>	<b>256</b>	<b>131</b>	<b>125</b>	<b>179</b>	<b>38</b>	<b>-</b>	<b>141</b>	<b>-</b>

NOTA: Os dados relativos aos apartamentos turísticos (\*\* e total) e pousadas não constam deste quadro de modo a salvaguardar o segredo estatístico.

1) Existe um único aldeamento turístico na RAM com a categoria de cinco estrelas.

## Taxa Líquida de Ocupação-Cama, segundo a Categoria dos Estabelecimentos

*Net Occupancy Rate of Bed-places by Type of Establishments*

2010

Categoria dos Estabelecimentos	Taxa de Ocupação (%)												
	Janeiro	Fevereiro	Março	Abril	Maió	Junho	Julho	Agosto	Setembro	Outubro	Novembro	Dezembro	Acumulado
<b>Total</b>	<b>36,7</b>	<b>42,9</b>	<b>43,5</b>	<b>49,2</b>	<b>48,3</b>	<b>50,1</b>	<b>54,8</b>	<b>68,6</b>	<b>57,1</b>	<b>50,4</b>	<b>39,4</b>	<b>32,0</b>	<b>47,9</b>
Hotéis	35,6	42,6	42,1	50,0	50,1	52,7	58,5	74,8	61,5	50,7	37,8	31,2	<b>49,3</b>
****	32,7	37,3	28,5	40,9	39,1	45,6	56,0	79,1	60,1	49,7	37,6	27,7	<b>45,0</b>
****	37,1	46,5	50,9	56,0	57,8	58,3	62,7	76,6	64,8	52,9	38,9	33,3	<b>53,2</b>
***	35,6	37,5	37,9	46,2	43,9	46,1	46,4	54,9	49,6	43,0	32,9	30,3	<b>42,4</b>
**	34,1	27,4	21,6	50,7	41,7	30,2	21,6	31,6	34,3	30,5	21,8	17,6	<b>30,2</b>
*	//	//	4,9	31,8	36,8	50,1	48,7	70,9	63,3	65,9	52,4	28,7	<b>45,3</b>
Hotéis-Apartamentos	45,0	50,2	51,6	55,7	53,3	56,2	59,6	71,4	62,3	60,1	49,6	39,2	<b>54,7</b>
****	52,1	58,9	66,5	64,4	57,3	62,5	70,2	87,7	77,6	73,4	58,3	49,5	<b>64,9</b>
****	45,9	50,3	49,8	53,5	53,1	55,3	61,5	71,4	65,1	61,6	55,6	41,1	<b>55,5</b>
***	40,3	47,1	50,7	58,6	53,8	57,7	51,1	65,2	49,3	51,5	31,8	29,0	<b>48,9</b>
**	28,9	26,5	24,0	32,1	14,4	8,8	30,8	43,9	32,8	27,7	24,7	64,2	<b>30,0</b>
Apartamentos Turísticos	...	...	...	...	...	...	...	...	...	...	...	...	...
****	85,0	77,4	69,2	76,8	65,3	59,4	75,3	83,9	84,3	77,1	63,1	76,1	<b>74,5</b>
****	39,5	47,5	46,4	46,4	43,5	42,9	46,6	51,6	44,9	46,7	36,9	28,5	<b>43,5</b>
***	23,4	24,2	25,2	32,4	13,1	14,3	17,6	28,9	17,1	17,0	11,9	20,8	<b>20,6</b>
**	...	...	...	...	...	...	...	...	...	...	...	...	...
Aldeamentos Turísticos	46,9	45,8	43,9	25,1	23,0	42,0	43,0	59,0	28,5	28,5	21,0	11,4	<b>35,1</b>
*****	46,9	45,8	43,9	25,1	23,0	42,0	43,0	59,0	28,5	28,5	21,0	11,4	<b>35,1</b>
Pousadas	...	...	...	...	...	...	...	...	...	...	...	...	...
Estalagens	23,4	31,8	35,8	37,7	38,2	32,5	37,7	50,8	40,1	38,8	31,6	22,2	<b>35,1</b>
****	25,4	31,3	35,3	34,9	34,9	30,6	33,4	45,2	41,6	38,8	29,8	20,7	<b>33,5</b>
****	20,9	32,3	36,4	41,2	42,3	34,8	42,9	57,4	38,3	38,9	33,9	24,0	<b>37,0</b>
Pensões	25,0	29,5	32,5	37,9	35,2	32,5	34,2	41,8	34,4	32,9	28,1	26,1	<b>32,6</b>
Albergarias	46,5	47,0	46,8	56,1	53,5	52,1	53,2	63,0	55,9	47,4	40,8	35,0	<b>49,9</b>
1ª Categoria	20,5	40,0	47,6	44,2	43,9	48,2	47,8	54,3	50,4	48,8	39,1	41,2	<b>43,9</b>
2ª Categoria	22,7	22,7	24,7	32,6	29,4	23,8	25,6	32,8	24,9	25,6	22,6	21,0	<b>25,7</b>
3ª Categoria	10,0	16,0	21,5	23,4	19,2	16,8	20,2	26,4	16,8	17,5	15,4	10,9	<b>17,9</b>

## Taxa Líquida de Ocupação-Quarto, segundo a Categoria dos Estabelecimentos

*Net Room Occupancy Rate by Type of Establishments*

2010

Categoria dos Estabelecimentos	Taxa de Ocupação (%)												
	Janeiro	Fevereiro	Março	Abril	Maior	Junho	Julho	Agosto	Setembro	Outubro	Novembro	Dezembro	Acumulado
<b>Total</b>	<b>41,0</b>	<b>46,9</b>	<b>48,2</b>	<b>53,4</b>	<b>52,5</b>	<b>52,7</b>	<b>54,9</b>	<b>67,0</b>	<b>62,4</b>	<b>55,5</b>	<b>44,3</b>	<b>36,2</b>	<b>51,4</b>
Hotéis	40,4	46,7	47,7	54,8	53,7	55,9	58,5	72,4	67,8	56,5	43,0	36,1	<b>53,1</b>
****	37,3	41,5	35,3	47,5	45,8	48,7	54,9	75,7	64,1	50,6	42,1	30,4	<b>48,2</b>
****	41,6	50,1	55,7	59,4	58,8	61,1	62,7	74,0	72,4	61,2	44,2	39,2	<b>56,8</b>
***	42,2	43,8	43,7	52,2	51,1	51,3	49,1	56,2	56,4	50,4	38,9	36,8	<b>48,0</b>
**	36,5	41,4	27,7	60,8	48,1	42,6	29,6	40,5	37,5	41,6	31,9	22,9	<b>38,4</b>
*	//	//	5,2	40,2	45,6	58,2	51,0	71,8	73,8	77,4	57,1	31,8	<b>51,1</b>
Hotéis-Apartamentos	50,6	56,0	57,3	61,4	60,0	58,6	59,5	69,8	67,6	64,8	56,4	44,2	<b>58,9</b>
****	60,5	58,6	76,3	73,6	64,9	67,8	68,8	85,8	84,3	78,6	64,6	56,9	<b>70,1</b>
****	52,0	57,9	55,5	60,1	61,2	58,5	62,7	71,0	71,9	68,1	64,0	47,0	<b>60,9</b>
***	44,9	52,3	55,2	62,2	57,4	57,3	49,9	62,5	51,7	53,0	34,4	31,6	<b>51,0</b>
**	6,9	5,4	41,2	7,5	4,0	3,6	8,9	19,0	17,8	4,4	49,4	62,1	<b>19,3</b>
Apartamentos Turísticos	...	...	...	...	...	...	...	...	...	...	...	...	...
****	91,4	81,9	85,4	85,3	65,4	62,9	71,8	73,8	82,9	76,8	74,0	81,3	<b>77,7</b>
****	45,3	48,3	46,6	47,6	47,1	46,2	46,1	52,8	50,0	50,4	42,0	32,5	<b>46,2</b>
***	26,3	24,6	27,7	33,1	17,3	15,4	17,9	30,3	22,3	17,4	13,4	22,7	<b>22,5</b>
**	...	...	...	...	...	...	...	...	...	...	...	...	...
Aldeamentos Turísticos	35,1	36,2	29,3	19,7	17,0	27,1	27,5	33,2	25,9	21,3	18,0	8,5	<b>24,8</b>
****	35,1	36,2	29,3	19,7	17,0	27,1	27,5	33,2	25,9	21,3	18,0	8,5	<b>24,8</b>
Pousadas	...	...	...	...	...	...	...	...	...	...	...	...	...
Estalagens	25,0	33,6	36,9	36,7	41,3	34,8	38,1	53,6	41,0	46,1	32,4	23,2	<b>37,0</b>
****	27,3	33,0	35,7	32,2	38,0	33,0	35,2	50,1	43,7	42,1	29,0	20,6	<b>35,0</b>
****	22,3	34,3	38,4	42,1	45,3	37,1	41,6	57,8	37,7	51,0	36,7	26,4	<b>39,3</b>
Pensões	28,3	33,6	36,6	40,8	38,7	36,4	39,1	45,4	39,7	37,2	31,6	28,6	<b>36,4</b>
Albergarias	52,4	57,5	53,5	61,8	63,2	57,8	63,7	72,9	63,9	55,5	44,3	38,8	<b>57,1</b>
1ª Categoria	23,2	46,7	51,8	48,7	52,4	56,0	55,2	59,8	62,5	56,2	48,1	48,7	<b>50,8</b>
2ª Categoria	24,7	23,9	27,7	33,5	29,4	26,2	27,6	32,7	27,0	27,6	24,1	21,2	<b>27,2</b>
3ª Categoria	13,8	20,0	27,2	28,2	21,2	19,0	27,2	37,7	23,3	22,7	20,2	15,7	<b>23,1</b>



## Estabelecimentos, Quartos, Capacidade de Alojamento e Pessoal ao Serviço, por Categoria dos Estabelecimentos

*Establishments, Rooms, Accommodation Capacity and Employees, by Type of Establishments*

Média Anual				
Categoria dos Estabelecimentos	Estabelecimentos	Quartos	Capacidade de Alojamento	Pessoal ao Serviço <sup>1</sup>
<b>Total</b>	<b>197</b>	<b>13 912</b>	<b>28 530</b>	<b>5 997</b>
Hotéis	58	7 501	15 185	3 338
*****	11	2 367	4 775	1 237
****	33	4 281	8 667	1 828
***	12	802	1 634	258
**	1	38	79	10
*	1	13	30	5
Hotéis-Apartamentos	35	3 791	7 976	1 589
*****	2	384	878	254
****	19	2 414	5 059	1 063
***	13	953	1 959	265
**	1	40	80	7
Apartamentos Turísticos	31	351	723	...
*****	1	15	31	7
****	8	191	400	48
***	11	104	209	24
**	11	41	83	...
Aldeamentos Turísticos	1	213	426	12
*****	1	213	426	12
Pousadas	1	21	42	...
Estalagens	23	917	1 864	559
*****	11	504	1 022	399
****	12	413	842	160
Pensões	48	1 118	2 314	393
Albergarias	5	203	417	133
1ª Categoria	9	199	429	73
2ª Categoria	26	596	1 206	152
3ª Categoria	8	120	262	36

<sup>1</sup> Em actividade exclusiva ou principal

Nota: Esta informação diz respeito aos estabelecimentos em funcionamento.

**Proveitos segundo os Estabelecimentos Hoteleiros**  
*Income by Type of Establishments*

2010

Categoria dos Estabelecimentos	Proveitos Totais (€)																									
	Janeiro	Var. Hom.	Fevereiro	Var. Hom.	Março	Var. Hom.	Abril	Var. Hom.	Mai	Var. Hom.	Junho	Var. Hom.	Julho	Var. Hom.	Agosto	Var. Hom.	Setembro	Var. Hom.	Outubro	Var. Hom.	Novembro	Var. Hom.	Dezembro	Var. Hom.	Acumulado	Var. Hom.
<b>Total</b>	14 380 891	-9,2	13 994 600	-10,4	17 456 065	-22,8	20 037 136	-21,9	19 643 425	-18,4	19 193 140	-15,6	21 552 595	-8,0	28 554 242	-2,3	22 746 425	-3,7	20 412 042	-1,6	14 460 522	-6,6	14 306 851	-15,0	226 737 934	-11,4
Hotéis	8 464 393	-6,3	7 756 435	-11,5	9 823 610	-24,6	11 809 616	-21,3	11 784 115	-16,1	11 808 347	-14,8	13 560 460	-5,5	18 542 607	-1,2	14 421 183	0,6	12 401 290	1,1	7 941 739	-9,2	8 705 517	-14,0	137 019 312	-10,0
Hotéis-Apartamentos	3 707 694	-11,7	3 981 164	-7,7	4 825 346	-20,6	5 391 441	-20,1	5 052 600	-20,4	4 766 320	-18,1	5 168 353	-13,4	6 414 918	-6,3	5 436 264	-10,3	5 136 911	-4,9	4 328 114	2,1	3 442 856	-20,6	57 651 981	-13,1
Apartamentos Turísticos	...	...	...	...	...	...	...	...	...	...	...	...	...	...	...	...	...	...	...	...	...	...	...	...	...	...
Aldeamentos Turísticos	118 977	75,7	106 006	46,4	111 537	13,3	56 071	-39,7	68 540	-15,2	88 272	-26,1	111 611	-3,3	124 032	-22,1	72 688	-28,7	63 648	-39,5	66 639	-38,9	41 819	-21,2	1 029 840	-12,4
Pousadas	...	...	...	...	...	...	...	...	...	...	...	...	...	...	...	...	...	...	...	...	...	...	...	...	...	...
Estalagens	1 173 522	-17,1	1 249 787	-15,3	1 602 672	-22,9	1 472 691	-32,1	1 531 511	-27,3	1 426 495	-13,5	1 469 253	-9,6	1 960 313	0,5	1 607 047	-11,5	1 673 619	-2,8	1 241 555	-9,9	1 156 133	-16,0	17 564 598	-15,4
Pensões	727 207	-22,1	707 081	-8,1	869 804	-18,0	1 050 756	-21,1	979 626	-20,8	900 823	-13,7	1 013 980	-12,2	1 249 272	-0,4	986 349	-9,4	916 830	-11,4	725 375	-11,7	785 800	5,3	10 912 903	-12,5

2010

Categoria dos Estabelecimentos	Proveitos de Aposento (€)																									
	Janeiro	Var. Hom.	Fevereiro	Var. Hom.	Março	Var. Hom.	Abril	Var. Hom.	Mai	Var. Hom.	Junho	Var. Hom.	Julho	Var. Hom.	Agosto	Var. Hom.	Setembro	Var. Hom.	Outubro	Var. Hom.	Novembro	Var. Hom.	Dezembro	Var. Hom.	Acumulado	Var. Hom.
<b>Total</b>	8 849 463	-10,4	8 540 381	-11,7	10 811 117	-25,2	12 714 279	-21,6	11 526 365	-20,5	11 048 884	-18,9	12 948 518	-9,9	18 050 261	-4,0	13 765 549	-5,7	12 229 548	-3,0	8 439 934	-9,8	8 124 423	-16,6	137 048 722	-13,2
Hotéis	5 197 827	-6,1	4 564 090	-14,1	5 869 810	-29,0	7 420 023	-21,5	6 814 177	-18,7	6 769 987	-18,4	7 993 254	-8,6	11 710 765	-2,6	8 679 256	-1,7	7 324 881	-0,6	4 579 205	-10,5	4 790 316	-16,6	81 713 591	-12,2
Hotéis-Apartamentos	2 332 060	-14,0	2 503 587	-8,8	3 145 111	-20,4	3 438 847	-18,4	2 989 503	-20,9	2 790 310	-19,1	3 202 490	-14,7	4 081 119	-8,3	3 278 173	-12,4	3 160 798	-6,4	2 541 165	-4,5	2 111 651	-20,2	35 574 814	-14,2
Apartamentos Turísticos	...	...	...	...	...	...	...	...	...	...	...	...	...	...	...	...	...	...	...	...	...	...	...	...	...	...
Aldeamentos Turísticos	118 977	75,7	106 006	46,4	111 537	13,3	56 071	-39,7	68 540	-15,2	88 272	-26,1	111 611	-3,3	124 032	-22,1	72 688	-28,7	63 648	-39,5	57 282	-47,5	27 175	-48,8	1 005 839	-14,5
Pousadas	...	...	...	...	...	...	...	...	...	...	...	...	...	...	...	...	...	...	...	...	...	...	...	...	...	...
Estalagens	620 180	-24,6	723 525	-15,7	900 670	-26,5	851 787	-37,7	853 141	-32,8	693 009	-24,0	806 053	-11,2	1 114 935	-4,0	900 490	-14,0	910 667	-7,7	661 942	-14,3	614 820	-11,8	9 651 219	-19,8
Pensões	410 038	-26,7	462 751	-6,4	572 885	-13,3	718 998	-14,8	608 556	-19,4	530 844	-16,9	628 622	-4,7	785 082	2,3	636 990	-5,3	573 835	-1,7	460 326	-11,3	423 485	-1,9	6 812 412	-10,2

## RevPar e Custos Totais com Pessoal segundo os Estabelecimentos Hoteleiros

*Revenue Per Available Room and Personnel Costs by Type of Establishments*

2010

Categoria dos Estabelecimentos	Revenue Per Available Room - RevPar (€)																									
	Janeiro	Var. Hom.	Fevereiro	Var. Hom.	Março	Var. Hom.	Abril	Var. Hom.	Mai	Var. Hom.	Junho	Var. Hom.	Julho	Var. Hom.	Agosto	Var. Hom.	Setembro	Var. Hom.	Outubro	Var. Hom.	Novembro	Var. Hom.	Dezembro	Var. Hom.	Acumulado	Var. Hom.
<b>Total</b>	<b>20,84</b>	<b>-9,6</b>	<b>22,69</b>	<b>-8,3</b>	<b>24,67</b>	<b>-24,7</b>	<b>29,98</b>	<b>-19,7</b>	<b>26,34</b>	<b>-18,4</b>	<b>26,18</b>	<b>-18,2</b>	<b>29,67</b>	<b>-9,1</b>	<b>41,25</b>	<b>-3,6</b>	<b>32,51</b>	<b>-4,9</b>	<b>28,00</b>	<b>-2,2</b>	<b>20,83</b>	<b>-8,7</b>	<b>19,51</b>	<b>-14,3</b>	<b>26,98</b>	<b>-11,9</b>
Hotéis	23,03	-4,5	23,21	-7,9	24,62	-28,1	32,15	-18,1	28,57	-15,2	29,51	-17,2	33,72	-7,2	49,32	-1,3	37,77	-0,4	30,85	0,7	21,24	-9,9	21,55	-14,3	<b>29,83</b>	<b>-10,1</b>
Hotéis-Apartamentos	19,82	-14,0	23,56	-8,1	26,57	-20,3	30,02	-18,3	25,41	-20,4	24,51	-19,0	27,16	-14,5	34,39	-8,5	28,55	-12,6	26,71	-6,7	22,73	-2,5	18,58	-17,2	<b>25,71</b>	<b>-13,8</b>
Apartamentos Turísticos	...	...	...	...	...	...	...	...	...	...	...	...	...	...	...	...	...	...	...	...	...	...	...	...	...	...
Aldeamentos Turísticos	18,02	75,7	17,77	46,4	16,89	13,3	8,77	-39,7	10,38	-15,2	13,81	-26,1	16,90	-3,3	18,78	-22,1	11,38	-28,7	9,64	-39,5	8,96	-47,5	4,12	-48,8	<b>12,94</b>	<b>-14,5</b>
Pousadas	...	...	...	...	...	...	...	...	...	...	...	...	...	...	...	...	...	...	...	...	...	...	...	...	...	...
Estalagens	21,77	-24,6	28,12	-15,7	31,61	-26,5	30,90	-37,7	29,95	-32,8	25,14	-24,0	28,29	-11,2	39,14	-4,0	32,66	-14,0	31,97	-7,7	24,38	-12,9	21,91	-10,4	<b>28,85</b>	<b>-19,6</b>
Pensões	11,85	-24,3	14,81	-3,4	16,56	-10,5	21,48	-10,2	17,59	-16,2	15,86	-13,2	18,06	-0,6	22,55	3,6	18,91	-4,1	16,59	-0,5	13,75	-10,3	12,24	-0,8	<b>16,70</b>	<b>-7,7</b>

2010

Categoria dos Estabelecimentos	Custos Totais com Pessoal (€)																									
	Janeiro	Var. Hom.	Fevereiro	Var. Hom.	Março	Var. Hom.	Abril	Var. Hom.	Mai	Var. Hom.	Junho	Var. Hom.	Julho	Var. Hom.	Agosto	Var. Hom.	Setembro	Var. Hom.	Outubro	Var. Hom.	Novembro	Var. Hom.	Dezembro	Var. Hom.	Acumulado	Var. Hom.
<b>Total</b>	<b>8 110 647</b>	<b>-3,6</b>	<b>7 801 054</b>	<b>-2,2</b>	<b>7 852 209</b>	<b>-5,1</b>	<b>7 939 507</b>	<b>-4,1</b>	<b>8 063 592</b>	<b>-4,5</b>	<b>7 960 278</b>	<b>-4,6</b>	<b>7 894 185</b>	<b>-2,0</b>	<b>7 979 367</b>	<b>0,4</b>	<b>7 564 351</b>	<b>-4,6</b>	<b>7 366 309</b>	<b>-6,4</b>	<b>8 880 632</b>	<b>-3,5</b>	<b>9 076 593</b>	<b>-9,8</b>	<b>96 488 724</b>	<b>-4,3</b>
Hotéis	4 633 211	-7,1	4 370 617	-4,3	4 450 465	-8,5	4 525 611	-8,4	4 624 992	-7,0	4 604 495	-5,1	4 566 884	-4,5	4 592 873	-2,3	4 390 902	-6,4	4 219 513	-8,0	4 845 149	-6,2	5 140 452	-8,8	<b>54 965 164</b>	<b>-6,5</b>
Hotéis-Apartamentos	2 311 059	2,2	2 256 043	1,1	2 219 654	-1,3	2 223 403	2,8	2 237 849	-1,5	2 156 791	-4,1	2 112 506	1,7	2 086 254	1,6	2 050 124	-1,5	2 016 875	-6,0	2 812 653	0,4	2 244 022	-19,9	<b>26 727 233</b>	<b>-2,4</b>
Apartamentos Turísticos	...	...	...	...	...	...	...	...	...	...	...	...	...	...	...	...	...	...	...	...	...	...	...	...	...	...
Aldeamentos Turísticos	21 156	-18,0	23 638	13,7	23 399	7,8	18 712	-2,1	24 720	21,7	19 953	-1,1	18 719	-5,4	21 037	17,0	19 880	5,4	18 928	-1,4	48 021	36,1	46 145	141,9	<b>304 308</b>	<b>17,9</b>
Pousadas	...	...	...	...	...	...	...	...	...	...	...	...	...	...	...	...	...	...	...	...	...	...	...	...	...	...
Estalagens	693 560	0,3	675 409	-2,1	697 597	0,5	699 441	-2,6	721 134	-1,1	696 321	-4,4	728 692	2,0	819 312	13,3	667 236	-3,6	686 940	-0,3	734 103	1,3	1 080 436	4,2	<b>8 900 181</b>	<b>0,8</b>
Pensões	367 094	0,3	378 208	-2,2	371 722	1,9	378 665	4,0	371 374	-1,5	393 587	-5,3	376 482	-1,7	373 142	-1,1	352 784	-4,6	340 977	-3,0	351 720	-7,9	463 114	0,0	<b>4 518 869</b>	<b>-1,8</b>

**Pessoal ao Serviço em Actividade Exclusiva ou Principal, por Categoria dos Estabelecimentos e Categoria Profissional**

*Employees, by Type of Establishment and Professional Category*

31 de Julho de 2010

<b>Categorias de Estabelecimento</b>	<b>Total</b>
<b>Categorias Profissionais</b>	<b>Geral</b>
<b>TOTAL</b>	<b>6 004</b>
Quadros Superiores	304
Técnicos de Nível Intermédio	527
Pessoal Administrativo	891
Pessoal dos Serviços	2 331
Trabalhadores não qualificados	1 951
<b>HOTÉIS</b>	<b>3 363</b>
Quadros Superiores	120
Técnicos de Nível Intermédio	295
Pessoal Administrativo	488
Pessoal dos Serviços	1 405
Trabalhadores não qualificados	1 055
<b>HOTÉIS-APARTAMENTOS</b>	<b>1 558</b>
Quadros Superiores	60
Técnicos de Nível Intermédio	153
Pessoal Administrativo	227
Pessoal dos Serviços	558
Trabalhadores não qualificados	560
<b>ALDEAMENTOS TURÍSTICOS</b>	<b>10</b>
Quadros Superiores	1
Técnicos de Nível Intermédio	1
Pessoal Administrativo	4
Pessoal dos Serviços	-
Trabalhadores não qualificados	4
<b>ESTALAGENS</b>	<b>567</b>
Quadros Superiores	35
Técnicos de Nível Intermédio	64
Pessoal Administrativo	87
Pessoal dos Serviços	229
Trabalhadores não qualificados	152
<b>PENSÕES</b>	<b>402</b>
Quadros Superiores	59
Técnicos de Nível Intermédio	12
Pessoal Administrativo	63
Pessoal dos Serviços	127
Trabalhadores não qualificados	141

NOTA: Os dados relativos aos apartamentos turísticos e pousadas não constam deste quadro de modo a salvaguardar o segredo estatístico.

## Estabelecimentos, Quartos, Capacidade de Alojamento e Pessoal ao Serviço, por Município

*Establishments, Rooms, Accommodation Capacity and Employees, by Municipality*

				Média Anual
Região Municípios	Estabelecimentos	Quartos	Capacidade de Alojamento	Pessoal ao Serviço <sup>1</sup>
<b>R.A. Madeira</b>	<b>197</b>	<b>13 912</b>	<b>28 530</b>	<b>5 997</b>
Calheta	13	416	860	190
Câmara de Lobos	4	338	684	96
Funchal	104	9 053	18 597	4 184
Machico	10	390	797	118
Ponta do Sol	5	132	275	68
Porto Moniz	6	131	260	53
Ribeira Brava	5	192	394	53
Santa Cruz	26	1 966	4 005	832
Santana	4	153	307	61
São Vicente	7	314	634	85
Porto Santo	13	827	1 717	257

<sup>1</sup> Em actividade exclusiva ou principal

Nota: Esta informação diz respeito aos estabelecimentos em funcionamento.

## Hóspedes Entrados e Total de Hóspedes por Município e Mês

Registered Guests and Total Guests by Municipality and Month

2010

Região	Hóspedes Entrados																									
	Janeiro	Var. Hom.	Fevereiro	Var. Hom.	Março	Var. Hom.	Abril	Var. Hom.	Maior	Var. Hom.	Junho	Var. Hom.	Julho	Var. Hom.	Agosto	Var. Hom.	Setembro	Var. Hom.	Outubro	Var. Hom.	Novembro	Var. Hom.	Dezembro	Var. Hom.	Acumulado	Var. Hom.
<b>R.A. Madeira</b>	<b>44 960</b>	<b>-2,4</b>	<b>56 701</b>	<b>-10,8</b>	<b>66 608</b>	<b>-17,1</b>	<b>79 255</b>	<b>-14,1</b>	<b>82 788</b>	<b>-7,0</b>	<b>71 044</b>	<b>-17,1</b>	<b>80 146</b>	<b>-1,7</b>	<b>99 672</b>	<b>0,5</b>	<b>79 109</b>	<b>-2,6</b>	<b>76 524</b>	<b>1,3</b>	<b>54 097</b>	<b>-11,1</b>	<b>49 610</b>	<b>-11,3</b>	<b>840 514</b>	<b>-7,8</b>
Calheta	1 422	5,8	1 808	-15,7	2 232	-12,3	2 566	-24,7	2 583	-14,0	2 202	-27,2	2 832	-1,3	3 489	5,0	2 565	0,7	2 432	14,8	1 755	-2,2	1 274	-15,5	27 160	-8,3
Câmara de Lobos	1 409	9,3	1 488	-15,7	1 421	-17,6	1 244	-27,2	1 240	-20,3	1 140	-15,9	1 393	4,6	1 599	-15,4	1 034	-17,1	1 161	-20,4	905	-32,0	764	-24,9	14 798	-16,3
Funchal	31 481	-0,5	38 164	-9,5	44 117	-16,8	52 989	-10,7	53 694	-3,0	44 211	-18,2	47 327	-2,6	61 127	2,8	51 481	-1,1	51 838	4,3	38 353	-5,0	34 288	-13,4	549 070	-6,2
Machico	992	-0,8	1 651	-9,2	2 069	-12,2	2 988	-8,7	3 386	6,1	1 992	-20,3	2 631	0,7	3 501	7,8	2 222	-13,7	2 107	-4,4	1 695	32,3	1 710	26,2	26 944	-1,7
Ponta do Sol	580	7,4	722	-11,5	927	-7,1	1 017	-12,4	1 034	-11,7	1 005	-4,7	1 066	46,8	1 330	32,5	1 118	27,8	740	-21,5	550	-24,1	467	-42,0	10 556	-2,4
Porto Moniz	598	5,3	808	-13,3	851	-4,5	1 148	-30,2	1 353	-24,2	1 016	-24,3	1 390	-9,1	1 943	2,9	1 029	-14,3	987	-9,9	592	-23,1	564	-5,4	12 279	-13,8
Ribeira Brava	496	-3,5	508	-33,1	639	-37,9	1 124	-38,0	1 479	-18,9	918	-14,6	948	-25,8	909	-36,8	824	-21,5	1 046	2,4	678	-2,9	744	14,6	10 313	-21,6
Santa Cruz	6 347	-11,9	8 698	-5,1	9 838	-16,7	11 018	-12,3	11 112	-12,3	9 587	-15,1	10 919	-0,8	12 478	0,5	9 795	-7,1	9 858	0,6	7 271	-31,6	7 481	-4,7	114 402	-9,9
Santana	402	1,8	719	-5,8	722	-27,3	1 066	-34,5	1 211	-23,7	550	-51,8	723	-44,7	672	-28,2	599	-37,3	561	-41,3	292	-48,0	280	-37,2	7 797	-33,2
São Vicente	724	-22,2	1 427	5,5	1 120	-28,6	1 699	-16,7	1 934	-5,2	1 530	-18,4	2 213	6,4	2 800	-25,6	1 806	1,0	1 643	-8,1	1 209	-11,6	892	10,5	18 997	-11,2
Porto Santo	509	-22,3	708	-62,6	2 672	-22,1	2 396	-35,7	3 762	-22,4	6 893	-1,6	8 704	6,2	9 824	0,1	6 636	4,5	4 151	-7,7	797	-40,5	1 146	-14,3	48 198	-9,2

2010

Região	Hóspedes <sup>1</sup>																									
	Janeiro	Var. Hom.	Fevereiro	Var. Hom.	Março	Var. Hom.	Abril	Var. Hom.	Maior	Var. Hom.	Junho	Var. Hom.	Julho	Var. Hom.	Agosto	Var. Hom.	Setembro	Var. Hom.	Outubro	Var. Hom.	Novembro	Var. Hom.	Dezembro	Var. Hom.	Acumulado	Var. Hom.
<b>R.A. Madeira</b>	<b>62 606</b>	<b>1,8</b>	<b>64 067</b>	<b>-12,1</b>	<b>74 925</b>	<b>-19,1</b>	<b>90 982</b>	<b>-14,1</b>	<b>93 869</b>	<b>-9,0</b>	<b>83 027</b>	<b>-14,3</b>	<b>91 325</b>	<b>-3,5</b>	<b>114 454</b>	<b>-0,5</b>	<b>92 839</b>	<b>-1,9</b>	<b>88 465</b>	<b>2,1</b>	<b>62 671</b>	<b>-10,4</b>	<b>57 129</b>	<b>-11,5</b>	<b>976 359</b>	<b>-7,8</b>
Calheta	1 748	10,5	2 019	-19,5	2 625	-9,0	2 940	-23,9	2 965	-12,6	2 578	-25,9	3 297	-2,5	3 935	3,5	2 979	1,5	2 992	24,8	2 037	-1,3	1 593	-12,4	31 708	-7,0
Câmara de Lobos	1 703	-0,4	1 618	-17,3	1 598	-20,2	1 384	-29,4	1 419	-21,8	1 413	-7,9	1 578	5,4	1 909	-15,0	1 246	-14,7	1 319	-21,4	961	-42,9	823	-29,4	16 971	-18,0
Funchal	45 126	4,1	43 372	-11,0	49 514	-19,0	61 000	-11,0	60 907	-6,3	51 498	-15,9	54 235	-4,2	69 926	1,2	59 891	-1,0	60 110	5,0	44 401	-5,1	39 831	-13,3	639 811	-6,5
Machico	1 348	-8,4	1 740	-11,3	2 240	-16,7	3 213	-11,3	3 722	6,2	2 348	-14,1	2 861	0,3	4 022	9,8	2 593	-13,4	2 328	-4,9	1 810	18,7	1 836	27,8	30 061	-2,7
Ponta do Sol	735	5,3	825	-7,2	1 078	-7,8	1 276	-8,8	1 257	-8,2	1 209	0,9	1 281	32,7	1 613	34,3	1 362	29,5	850	-20,9	647	-29,2	523	-41,7	12 656	-1,3
Porto Moniz	625	-3,5	821	-13,6	869	-5,2	1 204	-29,1	1 404	-23,9	1 056	-23,4	1 414	-9,2	2 025	2,8	1 085	-12,0	1 026	-10,2	614	-22,4	578	-3,7	12 721	-13,6
Ribeira Brava	604	2,4	536	-33,3	700	-36,1	1 213	-36,8	1 561	-19,0	989	-12,1	1 000	-25,0	985	-36,2	887	-19,4	1 116	3,7	775	3,6	789	17,1	11 155	-19,9
Santa Cruz	8 716	-6,4	10 118	-7,7	11 612	-20,0	13 059	-14,3	13 063	-13,0	11 867	-13,1	12 910	-4,8	15 130	-0,5	12 203	-5,4	11 802	1,3	9 008	-24,2	8 752	-5,6	138 240	-9,8
Santana	453	8,1	752	-3,0	764	-26,1	1 163	-30,9	1 256	-23,9	604	-49,9	735	-46,2	718	-29,5	615	-42,4	589	-41,0	298	-51,6	294	-36,5	8 241	-33,0
São Vicente	851	-12,1	1 538	11,9	1 220	-23,6	1 932	-6,8	2 127	-3,8	1 736	-8,5	2 362	4,8	3 029	-25,0	1 925	-1,9	1 813	-4,7	1 236	-12,7	930	2,9	20 699	-8,4
Porto Santo	697	-7,8	728	-64,2	2 705	-23,9	2 598	-34,3	4 188	-22,9	7 729	3,7	9 652	4,6	11 162	-0,5	8 053	8,3	4 520	-10,0	884	-42,0	1 180	-15,0	54 096	-8,3

<sup>1</sup> Inclui os hóspedes que transitaram do mês anterior.

## Dormidas, por Município e Mês

Nights, by Municipality and Month

2010

Região	Dormidas																									
	Janeiro	Var. Hom.	Fevereiro	Var. Hom.	Março	Var. Hom.	Abril	Var. Hom.	Maio	Var. Hom.	Junho	Var. Hom.	Julho	Var. Hom.	Agosto	Var. Hom.	Setembro	Var. Hom.	Outubro	Var. Hom.	Novembro	Var. Hom.	Dezembro	Var. Hom.	Acumulado	Var. Hom.
<b>R.A. Madeira</b>	<b>319 379</b>	<b>-5,2</b>	<b>329 697</b>	<b>-11,2</b>	<b>388 978</b>	<b>-17,9</b>	<b>427 950</b>	<b>-18,6</b>	<b>431 385</b>	<b>-15,6</b>	<b>432 522</b>	<b>-13,8</b>	<b>492 382</b>	<b>-5,9</b>	<b>624 383</b>	<b>0,2</b>	<b>496 609</b>	<b>-4,0</b>	<b>450 841</b>	<b>-0,7</b>	<b>327 330</b>	<b>-6,5</b>	<b>272 069</b>	<b>-11,7</b>	<b>4 993 525</b>	<b>-9,2</b>
Calheta	9 533	7,2	12 106	0,3	14 750	-3,8	14 233	-20,9	15 377	-13,8	13 651	-21,0	17 684	-9,8	22 211	8,6	16 134	-8,9	16 412	24,6	12 085	-4,1	8 893	-5,7	<b>173 069</b>	<b>-5,1</b>
Câmara de Lobos	8 329	17,5	7 928	9,1	9 159	5,8	6 084	-36,6	6 384	-27,5	8 113	-0,3	8 271	-13,1	11 480	-13,2	6 718	-21,1	6 451	-22,1	4 527	-38,8	3 050	-36,8	<b>86 494</b>	<b>-14,6</b>
Funchal	232 910	-4,3	230 529	-12,3	265 264	-17,9	296 908	-18,0	283 588	-16,6	276 846	-15,6	303 017	-6,5	393 219	2,2	326 448	-3,4	315 995	1,4	236 490	-2,9	200 399	-12,0	<b>3 361 613</b>	<b>-8,9</b>
Machico	4 630	-19,2	5 789	-32,2	9 353	-14,6	11 313	-14,0	13 137	-2,1	9 790	-12,3	12 741	0,4	17 043	17,4	12 492	1,0	8 922	4,0	5 959	12,1	6 462	22,8	<b>117 631</b>	<b>-3,3</b>
Ponta do Sol	4 261	21,1	5 327	21,7	7 404	13,2	7 181	4,9	8 221	24,2	8 149	7,0	8 524	20,4	8 885	34,1	8 183	25,3	4 592	-33,8	3 355	-34,0	2 545	-49,1	<b>76 627</b>	<b>5,3</b>
Porto Moniz	1 355	-5,6	1 635	-14,5	2 173	1,3	2 625	-24,8	3 102	-13,7	2 196	-19,1	2 882	-10,2	4 559	13,6	2 877	-1,2	2 405	4,7	1 291	-12,5	1 137	1,9	<b>28 237</b>	<b>-6,9</b>
Ribeira Brava	1 730	-20,2	1 688	-23,7	2 822	-28,0	4 458	-15,9	4 433	-20,4	2 788	-12,5	2 985	-21,3	3 227	-31,1	3 049	-12,1	3 766	6,5	2 740	13,2	2 986	26,1	<b>36 672</b>	<b>-14,0</b>
Santa Cruz	48 518	-12,4	55 015	-7,7	63 207	-22,9	67 113	-17,2	72 574	-16,5	71 008	-13,4	81 508	-7,1	95 061	-3,5	76 490	-8,0	69 345	-2,0	52 237	-11,6	40 024	-8,7	<b>792 100</b>	<b>-11,0</b>
Santana	1 309	23,7	1 927	17,1	2 078	-20,5	3 321	-25,9	2 848	-37,4	1 291	-64,1	1 692	-59,8	1 560	-58,4	1 302	-64,6	1 292	-57,6	517	-73,6	615	-54,7	<b>19 752</b>	<b>-45,1</b>
São Vicente	4 243	-17,5	5 625	0,6	5 667	-20,8	7 192	-3,5	8 721	14,3	8 119	6,0	8 993	11,4	12 090	-23,3	8 429	4,6	6 420	-17,6	5 273	-21,3	3 348	-9,6	<b>84 120</b>	<b>-7,3</b>
Porto Santo	2 561	-21,6	2 128	-59,4	7 101	-38,7	7 522	-47,3	13 000	-18,9	30 571	0,4	44 085	1,4	55 048	-3,3	34 487	4,4	15 241	-16,0	2 856	-38,2	2 610	-22,8	<b>217 210</b>	<b>-9,7</b>

## Dormidas por Município, segundo os Países de Residência Habitual dos Hóspedes

*Nights, by Municipality and Country of Residence*

Janeiro 2010

Países	R.A. Madeira	Municípios										
		Calheta	Câmara de Lobos	Funchal	Machico	Ponta do Sol	Porto Moniz	Ribeira Brava	Santa Cruz	Santana	São Vicente	Porto Santo
<b>Total Mensal</b>	<b>319 379</b>	<b>9 533</b>	<b>8 329</b>	<b>232 910</b>	<b>4 630</b>	<b>4 261</b>	<b>1 355</b>	<b>1 730</b>	<b>48 518</b>	<b>1 309</b>	<b>4 243</b>	<b>2 561</b>
dos quais:												
Portugal	<b>45 476</b>	823	465	35 478	1 128	342	450	277	4 800	249	596	868
Alemanha	<b>69 895</b>	4 987	493	35 263	938	1 983	212	829	23 673	377	786	354
Áustria	<b>5 034</b>	348	38	3 263	10	58	14	18	1 135	89	56	5
Bélgica	<b>2 865</b>	95	-	1 985	18	35	6	-	704	2	16	4
Dinamarca	<b>17 220</b>	165	28	16 444	34	25	6	156	202	113	22	25
Espanha	<b>6 023</b>	18	109	4 897	168	62	19	41	555	62	66	26
Finlândia	<b>15 043</b>	67	12	14 642	21	-	17	18	187	2	72	5
França	<b>9 424</b>	324	39	7 403	126	66	78	47	1 066	86	157	32
Itália	<b>3 201</b>	45	34	1 823	79	7	6	6	256	31	11	903
Países Baixos	<b>9 173</b>	741	161	5 500	93	218	331	53	1 872	112	88	4
Reino Unido	<b>86 515</b>	962	6 208	68 402	1 082	1 123	138	179	6 026	40	2 088	267
Suécia	<b>12 624</b>	284	592	11 271	26	63	6	6	341	15	-	20
Noruega	<b>6 895</b>	62	-	6 471	-	20	-	16	319	2	-	5



## Dormidas por Município, segundo os Países de Residência Habitual dos Hóspedes

*Nights, by Municipality and Country of Residence*

Fevereiro 2010

Países	R.A. Madeira	Municípios										
		Calheta	Câmara de Lobos	Funchal	Machico	Ponta do Sol	Porto Moniz	Ribeira Brava	Santa Cruz	Santana	São Vicente	Porto Santo
<b>Total Mensal</b>	<b>329 697</b>	<b>12 106</b>	<b>7 928</b>	<b>230 529</b>	<b>5 789</b>	<b>5 327</b>	<b>1 635</b>	<b>1 688</b>	<b>55 015</b>	<b>1 927</b>	<b>5 625</b>	<b>2 128</b>
dos quais:												
Portugal	<b>39 062</b>	632	472	27 818	1 260	175	597	464	4 113	320	1 696	1 515
Alemanha	<b>80 226</b>	6 445	543	36 993	1 293	2 238	251	666	30 159	601	830	207
Áustria	<b>6 213</b>	500	30	3 821	26	66	13	40	1 624	66	7	20
Bélgica	<b>2 439</b>	37	14	1 865	14	46	26	-	396	7	34	-
Dinamarca	<b>17 454</b>	327	-	16 404	85	96	8	54	376	54	36	14
Espanha	<b>3 614</b>	16	6	3 148	88	3	20	20	213	28	34	38
Finlândia	<b>18 317</b>	49	13	17 833	43	30	36	11	228	28	46	-
França	<b>13 283</b>	459	147	9 837	289	80	114	79	1 530	194	495	59
Itália	<b>1 463</b>	37	-	1 180	39	2	2	2	177	-	2	22
Países Baixos	<b>11 099</b>	1 060	334	5 948	245	332	319	66	2 385	226	184	-
Reino Unido	<b>91 939</b>	1 283	5 664	72 273	1 677	1 836	107	189	6 685	210	1 939	76
Suécia	<b>10 504</b>	93	485	9 309	9	96	-	-	493	7	9	3
Noruega	<b>6 784</b>	13	13	6 320	-	-	4	2	418	3	6	5

## Dormidas por Município, segundo os Países de Residência Habitual dos Hóspedes

*Nights, by Municipality and Country of Residence*

Março 2010

Países	R.A. Madeira	Municípios										
		Calheta	Câmara de Lobos	Funchal	Machico	Ponta do Sol	Porto Moniz	Ribeira Brava	Santa Cruz	Santana	São Vicente	Porto Santo
<b>Total Mensal</b>	<b>388 978</b>	<b>14 750</b>	<b>9 159</b>	<b>265 264</b>	<b>9 353</b>	<b>7 404</b>	<b>2 173</b>	<b>2 822</b>	<b>63 207</b>	<b>2 078</b>	<b>5 667</b>	<b>7 101</b>
dos quais:												
Portugal	<b>40 432</b>	476	267	27 368	1 570	175	395	562	4 148	87	964	4 420
Alemanha	<b>107 449</b>	9 610	1 259	48 044	2 636	3 339	508	1 371	37 463	740	1 938	541
Áustria	<b>10 326</b>	350	197	5 881	215	459	8	59	2 718	90	331	18
Bélgica	<b>3 058</b>	81	8	2 118	92	58	27	15	585	17	51	6
Dinamarca	<b>22 632</b>	266	2	21 630	63	151	9	64	98	269	78	2
Espanha	<b>3 789</b>	5	-	3 071	74	56	15	27	398	12	51	80
Finlândia	<b>30 437</b>	136	75	29 610	41	10	14	38	413	50	16	34
França	<b>13 376</b>	544	118	10 110	354	64	175	168	1 265	222	312	44
Itália	<b>2 214</b>	21	8	719	59	2	4	4	140	27	1	1 229
Países Baixos	<b>12 975</b>	1 381	481	7 985	122	193	765	75	1 374	303	286	10
Reino Unido	<b>92 036</b>	974	6 267	71 913	2 260	2 574	60	257	5 910	130	1 254	437
Suécia	<b>11 789</b>	79	128	10 677	52	50	18	21	735	11	14	4
Noruega	<b>7 904</b>	42	51	6 958	15	29	20	4	689	5	20	71

## Dormidas por Município, segundo os Países de Residência Habitual dos Hóspedes

*Nights, by Municipality and Country of Residence*

Abril 2010

Países	R.A. Madeira	Municípios										
		Calheta	Câmara de Lobos	Funchal	Machico	Ponta do Sol	Porto Moniz	Ribeira Brava	Santa Cruz	Santana	São Vicente	Porto Santo
<b>Total Mensal</b>	<b>427 950</b>	<b>14 233</b>	<b>6 084</b>	<b>296 908</b>	<b>11 313</b>	<b>7 181</b>	<b>2 625</b>	<b>4 458</b>	<b>67 113</b>	<b>3 321</b>	<b>7 192</b>	<b>7 522</b>
dos quais:												
Portugal	<b>70 335</b>	1 319	420	51 325	2 697	279	733	713	5 887	259	1 425	5 278
Alemanha	<b>100 424</b>	8 240	661	48 867	1 898	3 505	415	2 004	31 512	1 338	1 619	365
Áustria	<b>20 473</b>	656	304	13 107	1 182	480	153	131	4 072	163	188	37
Bélgica	<b>8 634</b>	63	96	5 757	231	259	85	157	1 603	104	264	15
Dinamarca	<b>13 816</b>	100	4	13 180	48	55	7	23	324	18	42	15
Espanha	<b>4 485</b>	7	16	3 817	60	-	31	67	381	3	41	62
Finlândia	<b>20 981</b>	39	48	20 520	13	9	2	33	204	19	37	57
França	<b>38 280</b>	1 049	308	25 702	2 060	164	527	535	5 170	647	2 020	98
Itália	<b>3 272</b>	21	21	1 481	72	6	3	7	538	6	16	1 101
Países Baixos	<b>16 237</b>	1 488	377	9 663	144	456	477	151	2 760	401	298	22
Reino Unido	<b>78 263</b>	315	3 528	63 223	1 956	1 458	28	453	6 096	183	792	231
Suécia	<b>10 765</b>	77	17	9 726	30	230	9	19	633	11	11	2
Noruega	<b>5 606</b>	18	14	5 277	24	-	16	4	203	6	30	14

## Dormidas por Município, segundo os Países de Residência Habitual dos Hóspedes

*Nights, by Municipality and Country of Residence*

Maio 2010

Países	R.A. Madeira	Municípios										
		Calheta	Câmara de Lobos	Funchal	Machico	Ponta do Sol	Porto Moniz	Ribeira Brava	Santa Cruz	Santana	São Vicente	Porto Santo
<b>Total Mensal</b>	<b>431 385</b>	<b>15 377</b>	<b>6 384</b>	<b>283 588</b>	<b>13 137</b>	<b>8 221</b>	<b>3 102</b>	<b>4 433</b>	<b>72 574</b>	<b>2 848</b>	<b>8 721</b>	<b>13 000</b>
dos quais:												
Portugal	66 056	898	322	46 693	2 158	387	609	671	4 453	253	1 061	8 551
Alemanha	91 327	7 432	1 154	41 526	2 185	3 064	517	1 534	30 530	776	1 892	717
Áustria	19 487	484	178	11 705	1 305	501	142	122	4 783	36	226	5
Bélgica	16 565	133	66	10 884	698	266	107	301	3 508	270	276	56
Dinamarca	6 209	66	8	5 999	29	21	4	25	28	7	14	8
Espanha	4 246	142	14	3 546	176	26	32	31	137	55	20	67
Finlândia	5 227	27	-	4 989	4	-	4	4	91	2	33	73
França	56 303	2 244	433	38 035	1 578	231	630	758	8 583	737	2 871	203
Itália	4 126	44	17	1 231	52	6	21	8	277	1	19	2 450
Países Baixos	30 560	2 715	628	18 325	481	1 023	755	377	4 978	488	637	153
Reino Unido	82 116	435	3 202	66 583	1 695	2 143	98	347	6 066	52	1 129	366
Suécia	5 293	65	36	4 835	19	122	-	9	180	13	8	6
Noruega	4 605	17	32	4 250	2	-	19	31	145	14	40	55

## Dormidas por Município, segundo os Países de Residência Habitual dos Hóspedes

*Nights, by Municipality and Country of Residence*

Junho 2010

Países	R.A. Madeira	Municípios										
		Calheta	Câmara de Lobos	Funchal	Machico	Ponta do Sol	Porto Moniz	Ribeira Brava	Santa Cruz	Santana	São Vicente	Porto Santo
<b>Total Mensal</b>	<b>432 522</b>	<b>13 651</b>	<b>8 113</b>	<b>276 846</b>	<b>9 790</b>	<b>8 149</b>	<b>2 196</b>	<b>2 788</b>	<b>71 008</b>	<b>1 291</b>	<b>8 119</b>	<b>30 571</b>
dos quais:												
Portugal	<b>86 438</b>	1 490	402	50 793	1 850	619	562	865	6 249	51	1 158	22 399
Alemanha	<b>88 064</b>	7 062	1 025	39 064	1 646	3 703	427	904	31 402	396	1 540	895
Áustria	<b>9 105</b>	241	90	5 799	323	403	28	26	1 946	-	168	81
Bélgica	<b>10 501</b>	121	2	7 380	369	135	39	57	2 216	46	112	24
Dinamarca	<b>5 803</b>	135	4	5 551	19	-	13	6	34	13	14	14
Espanha	<b>6 502</b>	64	20	5 689	286	-	5	36	274	5	13	110
Finlândia	<b>5 503</b>	18	56	5 268	35	-	16	7	73	4	4	22
França	<b>39 070</b>	977	251	26 449	1 390	93	321	482	5 977	254	2 807	69
Itália	<b>6 641</b>	35	-	2 178	165	19	51	21	372	70	19	3 711
Países Baixos	<b>25 943</b>	2 035	385	15 844	170	900	555	132	4 932	372	490	128
Reino Unido	<b>101 301</b>	355	5 661	79 786	1 678	2 073	9	140	8 236	23	856	2 484
Suécia	<b>2 585</b>	157	2	2 229	-	2	-	5	172	8	6	4
Noruega	<b>4 714</b>	-	32	4 414	81	-	14	-	157	-	-	16

## Dormidas por Município, segundo os Países de Residência Habitual dos Hóspedes

*Nights, by Municipality and Country of Residence*

Julho 2010

Países	R.A. Madeira	Municípios										
		Calheta	Câmara de Lobos	Funchal	Machico	Ponta do Sol	Porto Moniz	Ribeira Brava	Santa Cruz	Santana	São Vicente	Porto Santo
<b>Total Mensal</b>	<b>492 382</b>	<b>17 684</b>	<b>8 271</b>	<b>303 017</b>	<b>12 741</b>	<b>8 524</b>	<b>2 882</b>	<b>2 985</b>	<b>81 508</b>	<b>1 692</b>	<b>8 993</b>	<b>44 085</b>
dos quais:												
Portugal	<b>109 131</b>	2 142	249	59 860	2 525	515	853	921	6 756	204	2 074	33 032
Alemanha	<b>88 458</b>	8 465	1 001	34 510	2 333	2 825	437	925	34 190	514	2 342	916
Áustria	<b>7 479</b>	412	123	4 255	59	389	38	9	1 963	6	173	52
Bélgica	<b>15 775</b>	361	84	10 488	474	554	28	90	3 066	88	485	57
Dinamarca	<b>8 502</b>	330	28	7 543	93	50	25	12	244	57	93	27
Espanha	<b>22 664</b>	240	226	17 639	1 510	165	52	136	2 265	15	223	193
Finlândia	<b>4 338</b>	20	-	3 993	8	15	1	2	183	-	-	116
França	<b>30 991</b>	1 523	283	19 617	837	883	486	368	4 774	326	1 568	326
Itália	<b>9 182</b>	90	75	2 664	324	32	73	43	497	6	20	5 358
Países Baixos	<b>23 047</b>	2 154	198	11 582	190	741	546	127	6 258	386	744	121
Reino Unido	<b>106 794</b>	508	5 713	84 213	2 324	1 740	60	215	8 597	64	239	3 121
Suécia	<b>4 442</b>	95	24	3 928	58	74	12	7	218	2	-	24
Noruega	<b>7 989</b>	10	24	7 467	56	14	-	-	354	-	-	64

## Dormidas por Município, segundo os Países de Residência Habitual dos Hóspedes

*Nights, by Municipality and Country of Residence*

Agosto 2010

Países	R.A. Madeira	Municípios										
		Calheta	Câmara de Lobos	Funchal	Machico	Ponta do Sol	Porto Moniz	Ribeira Brava	Santa Cruz	Santana	São Vicente	Porto Santo
<b>Total Mensal</b>	<b>624 383</b>	<b>22 211</b>	<b>11 480</b>	<b>393 219</b>	<b>17 043</b>	<b>8 885</b>	<b>4 559</b>	<b>3 227</b>	<b>95 061</b>	<b>1 560</b>	<b>12 090</b>	<b>55 048</b>
dos quais:												
Portugal	161 551	3 461	572	91 126	4 160	681	1 493	970	10 312	235	3 140	45 401
Alemanha	99 172	9 114	1 426	40 136	2 439	2 856	435	969	37 798	235	2 843	921
Áustria	9 434	473	174	5 545	97	333	35	28	2 057	19	607	66
Bélgica	14 502	457	12	9 977	320	376	51	47	2 898	29	266	69
Dinamarca	7 461	133	-	7 012	32	11	19	27	134	29	46	18
Espanha	59 499	715	253	46 311	2 481	594	232	221	7 116	54	992	530
Finlândia	786	-	-	650	4	-	35	14	81	2	-	-
França	47 817	2 923	473	29 585	1 508	2 044	1 127	415	6 177	498	2 510	557
Itália	14 564	184	40	6 338	795	76	74	72	923	24	93	5 945
Países Baixos	25 601	2 886	320	13 435	184	1 127	609	45	6 033	238	645	79
Reino Unido	117 082	637	7 901	94 253	2 911	448	110	180	9 819	24	149	650
Suécia	2 034	47	-	1 859	14	20	24	7	41	10	-	12
Noruega	5 806	30	2	5 663	32	-	18	-	59	-	-	2

## Dormidas por Município, segundo os Países de Residência Habitual dos Hóspedes

*Nights, by Municipality and Country of Residence*

Setembro 2010

Países	R.A. Madeira	Municípios										
		Calheta	Câmara de Lobos	Funchal	Machico	Ponta do Sol	Porto Moniz	Ribeira Brava	Santa Cruz	Santana	São Vicente	Porto Santo
<b>Total Mensal</b>	<b>496 609</b>	<b>16 134</b>	<b>6 718</b>	<b>326 448</b>	<b>12 492</b>	<b>8 183</b>	<b>2 877</b>	<b>3 049</b>	<b>76 490</b>	<b>1 302</b>	<b>8 429</b>	<b>34 487</b>
dos quais:												
Portugal	<b>97 308</b>	1 509	516	57 795	1 976	360	920	1 033	6 291	162	2 288	24 458
Alemanha	<b>105 115</b>	8 694	1 432	46 032	3 311	3 450	542	924	37 121	480	1 706	1 423
Áustria	<b>7 514</b>	230	104	5 217	103	154	49	30	1 489	4	39	95
Bélgica	<b>11 729</b>	123	14	8 401	850	123	30	36	2 023	44	55	30
Dinamarca	<b>7 310</b>	66	-	7 110	16	-	24	5	29	6	34	20
Espanha	<b>17 454</b>	219	32	13 901	952	111	50	115	1 744	20	44	266
Finlândia	<b>3 966</b>	2	49	3 787	-	1	27	4	70	-	10	16
França	<b>32 386</b>	1 732	118	22 289	1 079	1 477	398	287	3 110	202	1 540	154
Itália	<b>6 716</b>	27	4	1 840	225	31	4	13	248	9	14	4 301
Países Baixos	<b>20 481</b>	2 028	177	11 449	213	902	498	72	4 388	232	363	159
Reino Unido	<b>126 336</b>	544	3 928	103 789	1 888	1 090	67	302	10 082	25	1 779	2 842
Suécia	<b>2 742</b>	11	28	2 537	24	14	-	22	84	12	4	6
Noruega	<b>5 004</b>	27	14	4 726	6	-	-	-	124	9	12	86



## Dormidas por Município, segundo os Países de Residência Habitual dos Hóspedes

*Nights, by Municipality and Country of Residence*

Outubro 2010

Países	R.A. Madeira	Municípios										
		Calheta	Câmara de Lobos	Funchal	Machico	Ponta do Sol	Porto Moniz	Ribeira Brava	Santa Cruz	Santana	São Vicente	Porto Santo
<b>Total Mensal</b>	<b>450 841</b>	<b>16 412</b>	<b>6 451</b>	<b>315 995</b>	<b>8 922</b>	<b>4 592</b>	<b>2 405</b>	<b>3 766</b>	<b>69 345</b>	<b>1 292</b>	<b>6 420</b>	<b>15 241</b>
dos quais:												
Portugal	<b>72 401</b>	1 032	706	50 733	1 563	314	753	919	5 817	124	1 631	8 809
Alemanha	<b>102 397</b>	9 022	1 122	46 871	1 921	2 509	459	1 472	34 733	428	1 957	1 903
Áustria	<b>6 523</b>	499	40	4 371	28	190	31	42	1 198	26	51	47
Bélgica	<b>5 339</b>	51	6	3 955	68	73	30	35	1 043	14	44	20
Dinamarca	<b>9 536</b>	307	22	8 579	232	19	2	156	75	-	118	26
Espanha	<b>9 013</b>	36	1	7 902	150	43	40	94	595	10	58	84
Finlândia	<b>13 561</b>	74	15	12 991	10	-	10	28	335	9	57	32
França	<b>23 240</b>	2 166	193	15 444	907	150	549	199	2 593	241	734	64
Itália	<b>4 051</b>	16	14	1 014	157	42	4	34	177	1	31	2 561
Países Baixos	<b>15 750</b>	1 447	111	9 359	243	379	329	209	2 902	321	310	140
Reino Unido	<b>116 317</b>	699	3 953	98 891	1 298	209	47	346	9 022	46	1 044	762
Suécia	<b>12 233</b>	82	118	11 178	39	133	-	15	581	32	-	55
Noruega	<b>9 586</b>	16	14	8 880	47	-	-	5	558	9	16	41

## Dormidas por Município, segundo os Países de Residência Habitual dos Hóspedes

*Nights, by Municipality and Country of Residence*

Novembro 2010

Países	R.A. Madeira	Municípios										
		Calheta	Câmara de Lobos	Funchal	Machico	Ponta do Sol	Porto Moniz	Ribeira Brava	Santa Cruz	Santana	São Vicente	Porto Santo
<b>Total Mensal</b>	<b>327 330</b>	<b>12 085</b>	<b>4 527</b>	<b>236 490</b>	<b>5 959</b>	<b>3 355</b>	<b>1 291</b>	<b>2 740</b>	<b>52 237</b>	<b>517</b>	<b>5 273</b>	<b>2 856</b>
dos quais:												
Portugal	37 275	472	407	27 935	1 288	120	331	738	2 953	46	1 566	1 419
Alemanha	91 393	7 770	692	45 710	990	1 774	285	998	31 148	132	1 023	871
Áustria	4 207	189	16	2 603	-	54	18	45	1 263	2	6	11
Bélgica	3 483	64	3	2 574	50	100	16	47	602	4	23	-
Dinamarca	9 367	131	6	8 865	34	42	8	34	232	5	10	-
Espanha	3 765	26	4	3 267	55	21	16	62	153	16	111	34
Finlândia	19 774	53	4	19 280	20	5	3	61	314	-	26	8
França	6 572	515	77	4 756	242	105	89	60	497	56	121	54
Itália	1 330	59	27	883	59	6	7	11	220	2	13	43
Países Baixos	8 370	514	28	5 625	113	200	263	59	1 300	147	85	36
Reino Unido	87 491	1 509	2 862	71 965	1 930	140	86	330	6 519	13	1 921	216
Suécia	14 332	157	278	12 456	46	550	4	22	775	12	28	4
Noruega	8 975	11	45	8 335	12	21	56	64	392	2	29	8

## Dormidas por Município, segundo os Países de Residência Habitual dos Hóspedes

*Nights, by Municipality and Country of Residence*

Dezembro 2010

Países	R.A. Madeira	Municípios										
		Calheta	Câmara de Lobos	Funchal	Machico	Ponta do Sol	Porto Moniz	Ribeira Brava	Santa Cruz	Santana	São Vicente	Porto Santo
<b>Total Mensal</b>	<b>272 069</b>	<b>8 893</b>	<b>3 050</b>	<b>200 399</b>	<b>6 462</b>	<b>2 545</b>	<b>1 137</b>	<b>2 986</b>	<b>40 024</b>	<b>615</b>	<b>3 348</b>	<b>2 610</b>
dos quais:												
Portugal	<b>42 224</b>	668	345	31 783	1 974	211	386	1 111	3 953	114	754	925
Alemanha	<b>64 794</b>	5 372	462	32 803	1 028	1 273	163	940	20 598	145	783	1 227
Áustria	<b>4 026</b>	292	16	2 536	53	108	8	44	911	-	39	19
Bélgica	<b>2 304</b>	44	-	1 650	176	79	4	36	290	4	6	15
Dinamarca	<b>9 582</b>	67	34	9 158	52	77	2	36	117	2	35	2
Espanha	<b>6 987</b>	29	43	6 014	155	39	30	82	404	7	141	43
Finlândia	<b>15 292</b>	28	38	14 946	22	6	8	42	129	-	56	17
França	<b>6 908</b>	444	132	5 168	244	49	53	106	483	90	122	17
Itália	<b>1 540</b>	34	28	1 214	6	7	44	21	117	8	32	29
Países Baixos	<b>7 376</b>	430	43	4 357	115	281	281	61	1 622	152	31	3
Reino Unido	<b>69 943</b>	1 009	1 588	58 687	941	98	67	305	5 894	52	1 063	239
Suécia	<b>10 808</b>	55	254	9 892	18	48	12	17	489	20	2	1
Noruega	<b>5 870</b>	-	22	5 526	34	1	3	2	274	-	8	-

## Dormidas por Município, segundo os Países de Residência Habitual dos Hóspedes - Valores Acumulados

*Nights, by Municipality and Country of Residence - Cumulated Values*

Acumulado 2010

Países	R.A. Madeira	Municípios										
		Calheta	Câmara de Lobos	Funchal	Machico	Ponta do Sol	Porto Moniz	Ribeira Brava	Santa Cruz	Santana	São Vicente	Porto Santo
<b>Total Mensal</b>	<b>4 993 525</b>	<b>173 069</b>	<b>86 494</b>	<b>3 361 613</b>	<b>117 631</b>	<b>76 627</b>	<b>28 237</b>	<b>36 672</b>	<b>792 100</b>	<b>19 752</b>	<b>84 120</b>	<b>217 210</b>
dos quais:												
Portugal	<b>867 689</b>	14 922	5 143	558 707	24 149	4 178	8 082	9 244	65 732	2 104	18 353	157 075
Alemanha	<b>1 088 714</b>	92 213	11 270	495 819	22 618	32 519	4 651	13 536	380 327	6 162	19 259	10 340
Áustria	<b>109 821</b>	4 674	1 310	68 103	3 401	3 195	537	594	25 159	501	1 891	456
Bélgica	<b>97 194</b>	1 630	305	67 034	3 360	2 104	449	821	18 934	629	1 632	296
Dinamarca	<b>134 892</b>	2 093	136	127 475	737	547	127	598	1 893	573	542	171
Espanha	<b>148 041</b>	1 517	724	119 202	6 155	1 120	542	932	14 235	287	1 794	1 533
Finlândia	<b>153 225</b>	513	310	148 509	221	76	173	262	2 308	116	357	380
França	<b>317 650</b>	14 900	2 572	214 395	10 614	5 406	4 547	3 504	41 225	3 553	15 257	1 677
Itália	<b>58 300</b>	613	268	22 565	2 032	236	293	242	3 942	185	271	27 653
Países Baixos	<b>206 612</b>	18 879	3 243	119 072	2 313	6 752	5 728	1 427	40 804	3 378	4 161	855
Reino Unido	<b>1 156 133</b>	9 230	56 475	933 978	21 640	14 932	877	3 243	88 952	862	14 253	11 691
Suécia	<b>100 151</b>	1 202	1 962	89 897	335	1 402	85	150	4 742	153	82	141
Noruega	<b>79 738</b>	246	263	74 287	309	85	150	128	3 692	50	161	367

## Taxa Líquida de Ocupação-Cama por Município e Mês

*Net Occupancy Rate of Bed-places by Municipality and Month*

2010

Região	Taxa de Ocupação (%)												
	Municípios	Janeiro	Fevereiro	Março	Abril	Maió	Junho	Julho	Agosto	Setembro	Outubro	Novembro	Dezembro
<b>R.A. Madeira</b>	<b>36,7</b>	<b>42,9</b>	<b>43,5</b>	<b>49,2</b>	<b>48,3</b>	<b>50,1</b>	<b>54,8</b>	<b>68,6</b>	<b>57,1</b>	<b>50,4</b>	<b>39,4</b>	<b>32,0</b>	<b>47,9</b>
Calheta	36,7	51,5	56,8	56,3	59,1	54,2	63,4	76,5	61,3	58,2	43,9	38,9	<b>55,1</b>
Câmara de Lobos	39,3	41,4	43,2	29,6	30,1	39,5	39,0	54,1	32,7	30,4	22,1	14,4	<b>34,6</b>
Funchal	40,4	44,3	46,0	53,0	49,3	49,6	52,4	67,1	58,4	54,8	43,0	35,2	<b>49,5</b>
Machico	18,8	26,0	38,0	47,4	53,3	41,0	51,7	67,0	52,4	36,2	25,0	26,2	<b>40,4</b>
Ponta do Sol	52,5	72,6	79,3	72,1	86,4	87,1	87,3	91,3	90,0	50,7	74,6	54,7	<b>76,3</b>
Porto Moniz	16,8	22,5	27,0	33,7	38,5	28,2	35,8	56,6	36,9	29,8	16,6	14,1	<b>29,8</b>
Ribeira Brava	14,2	15,3	23,1	37,7	36,3	23,6	24,4	26,4	25,8	30,8	23,2	24,4	<b>25,5</b>
Santa Cruz	38,7	49,3	51,0	56,1	58,6	59,4	66,0	76,9	62,9	56,1	42,7	32,4	<b>54,2</b>
Santana	11,7	19,0	18,5	30,6	25,4	16,1	20,4	18,8	16,2	15,6	6,4	7,4	<b>17,6</b>
São Vicente	21,6	31,7	28,8	37,7	44,2	42,6	45,2	59,8	44,2	32,6	28,6	17,6	<b>36,4</b>
Porto Santo	7,0	11,4	11,4	12,5	20,9	50,4	67,4	82,9	54,6	24,3	8,1	7,2	<b>34,5</b>

**Taxa Líquida de Ocupação-Quarto por Município e Mês**  
*Net Room Occupancy Rate by Municipality and Month*

2010

Região	Taxa de Ocupação (%)												
	Municípios	Janeiro	Fevereiro	Março	Abril	Maió	Junho	Julho	Agosto	Setembro	Outubro	Novembro	Dezembro
<b>R.A. Madeira</b>	<b>41,0</b>	<b>46,9</b>	<b>48,2</b>	<b>53,4</b>	<b>52,5</b>	<b>52,7</b>	<b>54,9</b>	<b>67,0</b>	<b>62,4</b>	<b>55,5</b>	<b>44,3</b>	<b>36,2</b>	<b>51,4</b>
Calheta	41,4	57,4	63,2	61,1	64,4	47,3	64,8	74,5	68,2	63,5	54,6	48,0	<b>59,3</b>
Câmara de Lobos	32,8	36,1	35,4	26,4	27,4	30,5	30,0	39,3	31,1	27,1	20,7	13,0	<b>29,1</b>
Funchal	45,3	49,0	51,4	58,1	54,5	54,1	54,1	66,5	65,2	59,6	48,2	39,4	<b>53,8</b>
Machico	20,5	27,9	41,6	51,2	56,8	43,6	50,4	67,0	56,4	49,0	26,9	29,1	<b>43,5</b>
Ponta do Sol	39,2	53,8	64,5	63,6	63,7	70,4	66,4	86,1	86,0	66,5	76,3	57,7	<b>66,5</b>
Porto Moniz	10,0	20,0	19,6	25,5	26,2	21,6	28,6	45,1	29,5	24,2	15,0	12,8	<b>23,2</b>
Ribeira Brava	18,2	16,6	27,4	37,4	39,0	23,5	24,7	27,8	26,2	26,9	19,4	20,8	<b>25,7</b>
Santa Cruz	44,1	55,2	57,5	61,2	63,5	63,7	67,9	77,5	68,9	64,3	49,9	39,9	<b>59,5</b>
Santana	10,1	17,9	16,2	23,6	19,4	11,1	14,7	13,3	11,4	9,9	6,9	7,0	<b>13,9</b>
São Vicente	35,8	31,7	32,0	38,3	47,3	44,5	42,7	60,8	47,0	48,1	31,1	19,2	<b>40,0</b>
Porto Santo	9,1	15,5	17,1	17,3	25,1	46,6	59,7	73,6	54,0	25,8	10,5	9,4	<b>34,0</b>

## Proveitos, Custos e RevPar por Município e mês

*Income, Costs and RevPar, by Municipality and Month*

Unidade: Euros

Região	Meses												Acumulado 2010
	Janeiro	Fevereiro	Março	Abril	Maio	Junho	Julho	Agosto	Setembro	Outubro	Novembro	Dezembro	
<b>Total R.A.M.</b>													
Proveitos Totais	14 380 891	13 994 600	17 456 065	20 037 136	19 643 425	19 193 140	21 552 595	28 554 242	22 746 425	20 412 042	14 460 522	14 306 851	226 737 934
Proveitos de Aposento	8 849 463	8 540 381	10 811 117	12 714 279	11 526 365	11 048 884	12 948 518	18 050 261	13 765 549	12 229 548	8 439 934	8 124 423	137 048 722
Custos Totais com o Pessoal	8 110 647	7 801 054	7 852 209	7 939 507	8 063 592	7 960 278	7 894 185	7 979 367	7 564 351	7 366 309	8 880 632	9 076 593	96 488 724
RevPar	20,84	22,69	24,67	29,98	26,34	26,18	29,67	41,25	32,51	28,00	20,83	19,51	26,98
<b>Calheta</b>													
Proveitos Totais	366 189	454 311	624 597	645 294	675 005	664 198	755 217	912 458	717 508	693 727	549 812	412 830	7 471 146
Proveitos de Aposento	197 990	224 734	295 857	339 026	341 454	333 045	386 415	498 332	388 236	350 118	277 787	190 386	3 823 380
Custos Totais com o Pessoal	236 549	214 599	211 239	189 601	341 248	232 119	228 827	239 858	232 061	218 644	264 633	186 251	2 795 629
RevPar	15,32	19,25	22,89	27,10	26,41	26,62	29,89	37,47	30,17	26,27	22,05	17,06	25,21
<b>Câmara de Lobos</b>													
Proveitos Totais	332 199	277 572	344 963	307 115	327 166	288 805	310 226	400 644	296 837	285 711	228 476	214 960	3 614 674
Proveitos de Aposento	185 234	170 975	199 483	153 753	162 623	156 711	173 510	229 069	158 771	132 360	98 186	108 227	1 928 902
Custos Totais com o Pessoal	109 397	120 847	126 137	110 977	126 007	118 177	114 042	124 660	113 981	117 203	154 248	203 181	1 538 857
RevPar	17,68	18,07	19,04	15,16	15,52	15,45	16,56	21,86	15,66	12,63	9,68	10,33	15,64
<b>Funchal</b>													
Proveitos Totais	10 934 674	10 250 195	12 359 204	14 185 208	13 709 508	12 609 026	13 659 235	18 087 417	15 599 989	14 944 947	10 469 613	10 958 637	157 767 653
Proveitos de Aposento	6 971 337	6 454 404	7 892 353	9 267 091	8 199 380	7 400 770	8 355 284	11 589 866	9 527 474	9 188 561	6 357 589	6 374 163	97 578 272
Custos Totais com o Pessoal	5 921 786	5 754 735	5 601 231	5 654 091	5 642 087	5 676 644	5 522 511	5 627 264	5 287 203	5 174 217	6 343 131	6 513 151	68 718 051
RevPar	24,82	25,44	28,02	34,00	29,19	27,22	29,77	41,18	34,98	32,69	23,61	22,94	29,53

## Proveitos, Custos e RevPar por Município e mês

*Income, Costs and RevPar, by Municipality and Month*

Unidade: Euros

Região	Meses												Acumulado 2010
	Janeiro	Fevereiro	Março	Abril	Maior	Junho	Julho	Agosto	Setembro	Outubro	Novembro	Dezembro	
<b>Machico</b>													
Proveitos Totais	179 800	192 272	342 024	392 875	463 783	365 905	439 754	567 236	447 571	336 934	213 567	282 804	<b>4 224 525</b>
Proveitos de Aposento	77 543	90 790	165 604	207 428	238 890	170 529	206 234	281 686	221 017	162 275	97 259	111 012	<b>2 030 267</b>
Custos Totais com o Pessoal	128 101	128 162	132 798	126 791	138 798	124 338	133 067	134 207	128 260	126 633	194 714	132 536	<b>1 628 405</b>
RevPar	6,41	8,31	13,70	17,73	19,76	14,58	17,06	23,30	18,89	13,42	8,31	9,18	<b>14,26</b>
<b>Ponta do Sol</b>													
Proveitos Totais	125 471	166 033	247 329	259 211	283 896	257 868	284 439	340 438	300 836	303 970	171 441	134 478	<b>2 875 410</b>
Proveitos de Aposento	68 443	98 031	149 847	162 337	171 275	152 507	168 709	197 860	178 712	183 631	104 452	85 516	<b>1 721 320</b>
Custos Totais com o Pessoal	71 353	69 757	79 479	86 443	74 498	81 740	76 348	74 870	76 473	75 627	104 462	69 334	<b>940 384</b>
RevPar	16,85	26,73	33,11	37,06	37,84	34,82	37,28	43,72	40,80	40,57	46,42	36,78	<b>35,81</b>
<b>Porto Moniz</b>													
Proveitos Totais	98 922	99 952	125 973	160 736	161 013	136 910	179 110	234 683	158 143	140 428	81 666	79 879	<b>1 657 415</b>
Proveitos de Aposento	24 652	27 729	38 322	54 238	61 689	44 669	64 469	101 081	59 691	46 696	21 393	21 580	<b>566 209</b>
Custos Totais com o Pessoal	39 551	46 249	43 384	50 044	42 429	39 850	47 623	44 907	51 667	47 656	38 892	63 164	<b>555 416</b>
RevPar	6,07	7,56	9,44	13,80	15,19	11,37	15,88	24,89	15,19	11,50	5,44	5,31	<b>11,84</b>
<b>Ribeira Brava</b>													
Proveitos Totais	160 129	60 703	98 332	198 151	197 697	143 967	143 206	192 550	166 616	180 430	124 536	220 413	<b>1 886 730</b>
Proveitos de Aposento	27 021	26 453	40 006	119 169	75 529	44 051	44 565	64 751	66 642	62 532	49 854	49 717	<b>670 290</b>
Custos Totais com o Pessoal	51 029	47 096	48 225	49 209	47 685	64 132	44 930	46 506	47 357	58 023	62 929	80 964	<b>648 085</b>
RevPar	4,54	4,92	6,72	20,69	12,69	7,65	7,49	10,88	11,57	10,51	8,66	8,35	<b>9,56</b>



## Proveitos, Custos e RevPar por Município e mês

*Income, Costs and RevPar, by Municipality and Month*

Unidade: Euros

Região	Meses												Acumulado 2010
	Janeiro	Fevereiro	Março	Abril	Mai	Junho	Julho	Agosto	Setembro	Outubro	Novembro	Dezembro	
<b>Municípios</b>													
<b>Santa Cruz</b>													
Proveitos Totais	1 874 310	2 160 509	2 771 365	2 956 706	2 888 154	2 877 572	3 060 967	3 694 118	2 986 292	2 657 489	2 326 447	1 733 577	<b>31 987 506</b>
Proveitos de Aposento	1 123 006	1 242 414	1 704 599	1 870 725	1 722 879	1 655 297	1 822 315	2 238 408	1 897 327	1 611 099	1 236 937	1 033 798	<b>19 158 804</b>
Custos Totais com o Pessoal	1 090 727	1 103 903	1 099 844	1 080 384	1 072 703	1 105 292	1 149 342	1 061 042	1 030 955	1 020 171	1 261 328	1 409 906	<b>13 485 597</b>
RevPar	18,43	22,57	27,97	31,72	28,27	28,07	29,90	36,73	32,17	26,43	20,97	16,96	<b>26,70</b>
<b>Santana</b>													
Proveitos Totais	71 869	88 172	106 134	153 049	106 905	29 069	40 145	36 557	27 979	30 621	15 330	16 955	<b>722 785</b>
Proveitos de Aposento	22 934	37 160	44 465	74 289	49 635	21 003	27 058	23 862	20 258	19 196	9 146	10 748	<b>359 754</b>
Custos Totais com o Pessoal	85 830	72 071	72 224	82 798	89 857	26 762	28 463	25 719	29 326	24 976	24 326	34 272	<b>596 624</b>
RevPar	4,13	7,41	8,01	13,83	8,94	5,22	6,51	5,74	5,04	4,62	2,28	2,59	<b>6,46</b>
<b>São Vicente</b>													
Proveitos Totais	149 752	179 687	183 277	254 168	300 449	330 485	292 213	397 574	294 286	228 537	160 377	129 908	<b>2 900 713</b>
Proveitos de Aposento	99 738	127 658	129 325	170 533	200 222	201 397	207 238	283 299	201 323	153 801	113 612	84 261	<b>1 972 407</b>
Custos Totais com o Pessoal	113 845	80 291	97 415	87 755	94 707	90 026	90 543	91 772	81 041	86 157	80 421	123 534	<b>1 117 507</b>
RevPar	10,21	14,47	13,24	17,99	20,44	21,24	21,16	28,92	21,24	15,70	12,42	8,91	<b>17,21</b>
<b>Porto Santo</b>													
Proveitos Totais	87 576	65 194	252 867	524 623	529 849	1 489 335	2 388 083	3 690 567	1 750 368	609 248	119 257	122 410	<b>11 629 377</b>
Proveitos de Aposento	51 565	40 033	151 256	295 690	302 789	868 905	1 492 721	2 542 047	1 046 098	319 279	73 719	55 015	<b>7 239 117</b>
Custos Totais com o Pessoal	262 479	163 344	340 233	421 414	393 573	401 198	458 489	508 562	486 027	417 002	351 548	260 300	<b>4 464 169</b>
RevPar	2,87	4,41	4,99	10,09	10,00	29,65	48,49	82,58	35,12	10,55	4,24	3,06	<b>23,87</b>

***TURISMO NO ESPAÇO RURAL,  
COLÓNIAS DE FÉRIAS,  
POUSADAS DA JUVENTUDE,  
PARQUES DE CAMPISMO,  
MORADIAS TURÍSTICAS E  
PASSAGEIROS EM TRÂNSITO  
NOS PORTOS DA RAM***



## Hóspedes Entrados, Dormidas e Estada Média, por Países de Residência Habitual no Turismo no Espaço Rural

*Registered Guests, Nights and Average Length of Stay, by Country of Residence in Rural Tourism*

Acumulado

Países de Residência Habitual	Hóspedes Entrados			Dormidas			Estada Média	
	2009	2010	Var. %	2009	2010	Var. %	2009	2010
<b>Total</b>	<b>8 360</b>	<b>7 954</b>	<b>-4,9</b>	<b>42 974</b>	<b>36 810</b>	<b>-14,3</b>	<b>4,8</b>	<b>4,2</b>
Portugal	2 189	2 195	0,3	4 920	4 913	-0,1	2,2	2,2
Estrangeiro	6 171	5 759	-6,7	38 054	31 897	-16,2	5,6	4,9
dos quais:								
Alemanha	2 418	2 043	-15,5	18 010	13 865	-23,0	6,6	5,9
Áustria	254	268	5,5	1 090	1 196	9,7	4,0	3,8
Bélgica	136	173	27,2	613	766	25,0	4,4	4,1
Dinamarca	67	72	7,5	201	284	41,3	2,8	3,5
Espanha	220	157	-28,6	1 612	724	-55,1	6,9	3,5
Finlândia	1	11	1 000,0	4	71	1 675,0	4,0	6,5
França	826	658	-20,3	3 547	2 662	-25,0	4,2	3,8
Irlanda	2	33	1 550,0	26	97	273,1	13,0	2,9
Itália	56	50	-10,7	244	203	-16,8	4,4	3,8
Noruega	21	23	9,5	93	98	5,4	4,4	4,3
Países Baixos	1 298	1 470	13,3	8 485	8 421	-0,8	5,7	5,1
Reino Unido	303	255	-15,8	1 805	1 236	-31,5	5,7	4,7
Suécia	13	26	100,0	128	80	-37,5	9,8	3,1
Suíça	441	419	-5,0	1 650	1 809	9,6	3,5	3,9
Outros	115	101	-12,2	546	385	-29,5	4,7	3,7

## Dormidas no Turismo no Espaço Rural por mês, segundo os Países de Residência Habitual dos Hóspedes

*Nights in Rural Tourism, by Month and Country of Residence*

2010

Países	Dormidas												Acumulado
	Janeiro	Fevereiro	Março	Abril	Maió	Junho	Julho	Agosto	Setembro	Outubro	Novembro	Dezembro	
<b>Total</b>	<b>1 662</b>	<b>1 872</b>	<b>2 810</b>	<b>3 635</b>	<b>3 337</b>	<b>2 775</b>	<b>4 468</b>	<b>4 997</b>	<b>3 490</b>	<b>3 124</b>	<b>2 312</b>	<b>2 328</b>	<b>36 810</b>
dos quais:													
Portugal	293	317	210	419	245	175	588	670	595	450	304	647	<b>4 913</b>
Alemanha	710	671	1 198	1 275	1 011	1 270	1 440	1 488	1 495	1 396	1 115	796	<b>13 865</b>
Áustria	50	48	195	202	158	114	131	118	38	50	52	40	<b>1 196</b>
Bélgica	8	49	30	94	122	51	254	19	22	30	34	53	<b>766</b>
Dinamarca	-	28	33	64	4	12	109	4	-	6	2	22	<b>284</b>
Espanha	16	22	102	54	12	10	137	161	61	50	8	91	<b>724</b>
Finlândia	-	-	28	28	-	-	-	-	-	-	-	15	<b>71</b>
França	33	72	100	428	268	149	306	748	236	118	92	112	<b>2 662</b>
Itália	4	-	24	10	-	12	-	122	4	-	20	7	<b>203</b>
Países Baixos	300	492	593	779	1 109	779	1 056	1 063	661	717	457	415	<b>8 421</b>
Reino Unido	92	95	162	77	113	67	81	213	130	107	62	37	<b>1 236</b>
Suécia	4	-	-	-	32	-	36	-	-	-	-	8	<b>80</b>
Suíça	82	72	113	170	219	126	225	301	152	172	116	61	<b>1 809</b>

## Proveitos e Custos no Turismo no Espaço Rural, por mês

*Income and Costs in Rural Tourism, by Month*

Unidade: Euros

Rubricas	Meses												Acumulado 2010
	Janeiro	Fevereiro	Março	Abril	Maió	Junho	Julho	Agosto	Setembro	Outubro	Novembro	Dezembro	
Proveitos Totais	57 799	69 966	96 305	116 451	115 398	114 855	128 412	163 212	118 422	107 934	83 146	66 206	<b>1 238 106</b>
Proveitos de Aposento	48 736	61 928	85 668	104 868	103 406	99 583	120 634	151 280	105 942	95 082	69 294	58 904	<b>1 105 325</b>
Custos Totais com Pessoal	47 478	42 683	40 241	41 281	39 941	48 147	41 255	43 008	39 232	41 920	51 698	69 536	<b>546 420</b>

**Estabelecimentos, Quartos, Capacidade de Alojamento e  
Pessoal ao Serviço no Turismo no Espaço Rural**

*Establishments, Rooms, Accommodation Capacity and Employees in Rural  
Tourism*

Média Anual			
Estabelecimentos	Quartos	Capacidade de Alojamento	Pessoal ao serviço
49	285	584	89

**Taxa Líquida de Ocupação-Cama no Turismo no  
Espaço Rural**

*Net Occupancy Rate of Bed-places in Rural Tourism*

2010	
Meses	%
<b>Acumulado</b>	<b>17,3</b>
Janeiro	9,4
Fevereiro	11,3
Março	15,3
Abril	20,5
Maio	18,2
Junho	15,6
Julho	24,8
Agosto	27,6
Setembro	20,0
Outubro	17,5
Novembro	13,4
Dezembro	13,0

## Hóspedes Entrados, Dormidas e Estada Média nas Colónias de Férias e Pousadas da Juventude, por Países de Residência Habitual

*Registered Guests, Nights and Average Length of Stay in Holiday Camps and Youth Hostels, by Country of Residence*

Acumulado

Países de Residência Habitual	Colonos Entrados			Dormidas			Estada Média	
	2009	2010	Var. %	2009	2010	Var. %	2009	2010
<b>Total</b>	<b>10 905</b>	<b>9 221</b>	<b>-15,4</b>	<b>41 504</b>	<b>35 432</b>	<b>-14,6</b>	<b>3,5</b>	<b>3,5</b>
Portugal	9 170	7 467	-18,6	35 937	30 179	-16,0	3,5	3,7
Estrangeiro	1 735	1 754	1,1	5 567	5 253	-5,6	3,0	2,8
dos quais:								
Alemanha	309	184	-40,5	890	537	-39,7	2,7	2,8
Áustria	52	27	-48,1	139	92	-33,8	2,4	3,2
Bélgica	24	58	141,7	58	128	120,7	2,1	2,2
Dinamarca	10	5	-50,0	45	41	-8,9	4,1	5,9
Espanha	305	276	-9,5	929	897	-3,4	2,9	3,1
Finlândia	15	14	-6,7	147	95	-35,4	8,6	5,0
França	348	440	26,4	1 031	1 084	5,1	2,8	2,4
Irlanda	1	7	600,0	6	47	683,3	3,0	6,7
Itália	72	127	76,4	189	263	39,2	2,5	2,0
Noruega	2	12	500,0	2	24	1 100,0	1,0	2,0
Países Baixos	10	10	0,0	28	21	-25,0	2,8	2,1
Reino Unido	89	82	-7,9	426	362	-15,0	4,3	4,1
Suécia	3	4	33,3	5	13	160,0	1,7	3,3
Suíça	17	14	-17,6	61	36	-41,0	3,4	2,6
Outros	478	494	3,3	1 611	1 613	0,1	3,0	2,9

## Dormidas nas Colónias de Férias e Pousadas da Juventude por mês, segundo os Países de Residência Habitual dos Hóspedes

*Nights in Holiday Camps and Youth Hostels, by Month and Country of Residence*

2010

Países	Dormidas												Acumulado
	Janeiro	Fevereiro	Março	Abril	Maió	Junho	Julho	Agosto	Setembro	Outubro	Novembro	Dezembro	
<b>Total</b>	<b>1 246</b>	<b>1 564</b>	<b>2 708</b>	<b>3 363</b>	<b>4 010</b>	<b>4 526</b>	<b>5 252</b>	<b>5 793</b>	<b>3 679</b>	<b>1 558</b>	<b>815</b>	<b>918</b>	<b>35 432</b>
dos quais:													
Portugal	824	847	2 211	2 695	3 728	4 167	4 688	5 292	3 133	1 240	589	765	<b>30 179</b>
Alemanha	98	87	44	35	46	22	42	58	21	37	37	10	<b>537</b>
Bélgica	-	-	-	7	4	22	54	23	-	2	10	6	<b>128</b>
Espanha	68	80	90	45	14	30	175	30	230	89	35	11	<b>897</b>
França	53	230	93	149	70	55	166	163	19	27	40	19	<b>1 084</b>
Itália	27	57	66	9	8	37	3	21	17	5	10	3	<b>263</b>
Reino Unido	18	66	32	109	39	28	4	23	5	17	2	19	<b>362</b>

## Capacidade de Alojamento e Pessoal ao Serviço nas Colónias de Férias e Pousadas da Juventude

*Accommodation Capacity and Employees in Holiday Camps and Youth Hostels*

31 de Julho de 2010

Rubricas	Estabelecimentos		Quartos						Camaratas		Pessoal ao serviço		
			Total		Com casa de banho privativa		Sem casa de banho privativa						
	Nº	Capacidade de Alojamento	Nº	Capacidade de Alojamento	Nº	Capacidade de Alojamento	Nº	Capacidade de Alojamento	Nº	Capacidade de Alojamento	HM	H	M
<b>Total</b>	<b>6</b>	<b>371</b>	<b>46</b>	<b>96</b>	<b>46</b>	<b>96</b>	<b>-</b>	<b>-</b>	<b>58</b>	<b>275</b>	<b>62</b>	<b>24</b>	<b>38</b>



## Campistas Entrados, Dormidas e Estada Média nos Parques de Campismo, por Países de Residência Habitual

*Registered Guests, Nights and Average Length of Stay in Camping Sites, by Country of Residence*

Países de Residência Habitual	Acumulado							
	Hóspedes Entrados			Dormidas			Estada Média	
	2009	2010	Var. %	2009	2010	Var. %	2009	2010
<b>Total</b>	<b>5 197</b>	<b>4 084</b>	<b>-21,4</b>	<b>18 258</b>	<b>13 874</b>	<b>-24,0</b>	<b>3,3</b>	<b>3,1</b>
Portugal	4 677	3 717	-20,5	16 551	12 656	-23,5	3,3	3,1
Estrangeiro	520	367	-29,4	1 707	1 218	-28,6	3,1	3,1
dos quais:								
Alemanha	99	79	-20,2	345	306	-11,3	3,3	4,1
Áustria	7	6	-	28	7	-75,0	4,0	4,7
Bélgica	22	11	-50,0	75	84	12,0	3,4	6,5
Dinamarca	10	-	-	10	-	-	1,0	-
Espanha	67	16	-76,1	331	55	-83,4	4,7	2,9
Finlândia	2	2	0,0	2	6	200,0	1,0	3,0
França	79	99	25,3	274	325	18,6	3,4	3,0
Irlanda	7	2	-71,4	21	8	-61,9	3,0	4,0
Itália	11	13	18,2	37	36	-2,7	3,4	2,6
Noruega	-	2	-	-	6	-	-	3,0
Países Baixos	11	9	-18,2	40	25	-37,5	3,6	2,8
Reino Unido	33	4	-87,9	144	21	-85,4	4,1	5,3
Suécia	3	-	-	10	-	-	3,3	-
Suíça	14	4	-71,4	32	8	-75,0	2,3	2,0
Outros	155	120	-22,6	358	331	-7,5	2,1	2,7

## Hóspedes Entrados, Dormidas e Estada Média nas Moradias Turísticas, por Países de Residência Habitual

*Registered Guests, Nights and Average Length of Stay in Holiday Dwellings, by Country of Residence*

Países de Residência Habitual	Acumulado							
	Hóspedes Entrados			Dormidas			Estada Média	
	2009	2010	Var. %	2009	2010	Var. %	2009	2010
<b>Total</b>	<b>4 317</b>	<b>3 806</b>	<b>-11,8</b>	<b>26 811</b>	<b>23 311</b>	<b>-13,1</b>	<b>5,6</b>	<b>5,6</b>
Portugal	697	1 062	52,4	2 501	3 124	24,9	3,6	2,9
Estrangeiro	3 620	2 744	-24,2	24 310	20 187	-17,0	5,9	6,5
dos quais:								
Alemanha	1 261	1 142	-9,4	11 219	9 914	-11,6	7,5	7,5
Áustria	57	18	-68,4	505	232	-54,1	7,8	9,7
Bélgica	84	60	-28,6	428	363	-15,2	4,3	5,5
Dinamarca	47	71	51,1	436	548	25,7	8,1	6,7
Espanha	93	57	-38,7	521	271	-48,0	5,1	4,8
Finlândia	18	18	0,0	78	147	88,5	3,5	8,2
França	999	544	-45,5	3 914	2 723	-30,4	3,7	4,8
Irlanda	1	11	1 000,0	7	88	1 157,1	7,0	5,5
Itália	50	10	-80,0	191	46	-75,9	3,8	4,6
Noruega	23	29	26,1	172	174	1,2	5,7	5,0
Países Baixos	289	277	-4,2	2 303	2 025	-12,1	6,5	5,9
Reino Unido	409	344	-15,9	2 997	2 664	-11,1	6,6	7,1
Suécia	20	22	10,0	102	142	39,2	3,9	5,7
Suíça	179	49	-72,6	806	338	-58,1	4,1	6,9
Outros	90	92	2,2	631	512	-18,9	6,0	3,8

## Dormidas nas Moradias Turísticas por mês, segundo os Países de Residência Habitual dos Hóspedes

*Nights in Holidays Dwellings by Month and Country of Residence*

2010

Países	Dormidas												
	Janeiro	Fevereiro	Março	Abril	Maio	Junho	Julho	Agosto	Setembro	Outubro	Novembro	Dezembro	Acumulado
<b>Total</b>	<b>1 100</b>	<b>1 261</b>	<b>2 048</b>	<b>2 402</b>	<b>2 272</b>	<b>1 935</b>	<b>2 674</b>	<b>2 983</b>	<b>1 883</b>	<b>2 249</b>	<b>1 321</b>	<b>1 183</b>	<b>23 311</b>
dos quais:													
Portugal	152	198	183	200	210	303	357	546	265	270	193	247	<b>3 124</b>
Alemanha	467	399	1 022	871	1 171	875	891	977	853	1 210	672	506	<b>9 914</b>
Bélgica	4	62	10	10	62	24	62	-	33	59	30	7	<b>363</b>
França	82	56	142	272	360	214	555	480	181	219	50	112	<b>2 723</b>
Países Baixos	64	170	153	229	200	154	251	334	159	128	133	50	<b>2 025</b>
Reino Unido	140	125	222	447	108	285	300	427	206	146	129	129	<b>2 664</b>

## Capacidade de Alojamento e Pessoal ao Serviço nas Moradias Turísticas

*Accommodation Capacity and Employees in Holidays Dwellings*

31 de Julho de 2010

Rubricas	Estabelecimentos			Quartos						Pessoal ao serviço		
				Total		Com casa de banho privativa		Sem casa de banho privativa				
	Nº	Camas	Capacidade de Alojamento	Nº	Capacidade de Alojamento	Nº	Capacidade de Alojamento	Nº	Capacidade de Alojamento	HM	H	M
<b>Total</b>	<b>36</b>	<b>220</b>	<b>285</b>	<b>147</b>	<b>285</b>	<b>116</b>	<b>228</b>	<b>31</b>	<b>57</b>	<b>59</b>	<b>25</b>	<b>34</b>

## Passageiros em Trânsito nos Portos da RAM, por mês

*Madeira's Ports Passengers in Transit, by month*

Meses	Passageiros		
	2009	2010	Variação %
<b>Total</b>	<b>425 433</b>	<b>482 659<sup>Rc</sup></b>	<b>13,5</b>
Janeiro	42 536	45 867	7,8
Fevereiro	31 246	33 211	6,3
Março	52 271	53 015	1,4
Abril	43 041	68 983	60,3
Maio	20 654	28 411	37,6
Junho	6 702	7 080	5,6
Julho	6 607	11 156	68,9
Agosto	11 709	14 338	22,5
Setembro	18 069	31 425	73,9
Outubro	54 263	56 452	4,0
Novembro	76 735	64 242 <sup>Rc</sup>	-16,3
Dezembro	61 600	68 479 <sup>Rc</sup>	11,2

FONTE: Administração dos Portos da RAM

**Passageiros em Trânsito nos Portos da RAM**

