



REGIÃO AUTÓNOMA DA MADEIRA
GOVERNO REGIONAL
SECRETARIA REGIONAL DO PLANO E FINANÇAS
DIRECÇÃO REGIONAL DE ESTATÍSTICA



Estatísticas do Turismo da Região Autónoma da Madeira

**Resultados Definitivos
Ano 2009**

**ANO DE EDIÇÃO
2010**

REGIÃO AUTÓNOMA DA MADEIRA

SECRETARIA REGIONAL DO PLANO E FINANÇAS

DIRECÇÃO REGIONAL DE ESTATÍSTICA

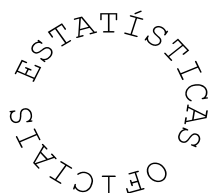

INDICADORES DE ACTIVIDADE ECONÓMICA

ESTATÍSTICAS DO TURISMO

Resultados Definitivos

Ano de 2009

Catálogo Recomendada

Estatísticas do Turismo da Região Autónoma da Madeira. Funchal, 2003

Estatísticas do Turismo da Região Autónoma da Madeira / Direcção Regional de Estatística.- Funchal: D.R.E., 2003- .- Anual
ISSN 1646-0294 = Estatísticas do Turismo da Região Autónoma da Madeira

Director Regional

Dr. Carlos Estudante

Técnicos Responsáveis

Dr. Paulo Vieira

E-mail: paulo.vieira@ine.pt

Dr.ª Suzete Nóbrega

E-mail: suzete.nobrega@ine.pt

Editor

Direcção Regional de Estatística

Calçada de Santa Clara, 38 - 1º

9004 – 545 Funchal

Telefone: (+351) 291 720 060

Fax: (+351) 291 741 909

E-mail: drem@ine.pt

Internet: <http://estatistica.gov-madeira.pt/>

Impressão

Direcção Regional de Estatística

Data de disponibilidade da informação

Junho de 2010

Tiragem

25 exemplares

Depósito legal n° 213287/04

Preço

13,00 €(IVA incluído)

NOTA INTRODUTÓRIA

Nesta publicação, a Direcção Regional de Estatística (DRE) apresenta a sua principal produção de dados estatísticos na área do Turismo, mantendo-se o mesmo tipo de informação da edição anterior.

A presente publicação contém, além dos quadros de apuramentos, os principais conceitos e uma análise dos principais resultados com o objectivo de fornecer ao utilizador as ferramentas necessárias a uma melhor compreensão das operações estatísticas e da informação produzida.

Os quadros apresentados têm como objectivo possibilitar ao utilizador uma panorâmica geral sobre o sector do turismo, disponibilizando-se dados para os estabelecimentos hoteleiros e afins sobre hóspedes, dormidas, taxa de ocupação, capacidade de alojamento, proveitos, pessoal ao serviço e respectivo custos, entre outras variáveis.

Para além dos dados aqui divulgados é possível facultar informação adicional, desde que não se encontre sujeita a segredo estatístico. A mesma será fornecida em condições e suportes a acordar, dentro do regime de prestação de serviços e sob pedido específico dirigido à DRE.

A Direcção Regional de Estatística expressa o seu agradecimento a todos os colaboradores e aproveita a oportunidade para solicitar uma visão crítica a todos os que se interessam pela melhoria da qualidade da produção estatística na área do Turismo.

Funchal, Junho de 2010

O Director Regional,



Carlos Estudante

ÍNDICE

	Págs
NOTA INTRODUTÓRIA	2
ÍNDICE	3
CONCEITOS	4-8
SINAIS CONVENCIONAIS	9
ANÁLISE DOS PRINCIPAIS RESULTADOS DEFINITIVOS	10-16
ESTABELECIMENTOS HOTELEIROS	
Hóspedes entrados, total de hóspedes e dormidas nos estabelecimentos hoteleiros, por mês	20
Hóspedes entrados, dormidas e estada média por países de residência habitual (Janeiro a Dezembro)	21-32
Hóspedes entrados, dormidas e estada média por países de residência habitual - valores acumulados	33
Hóspedes entrados, dormidas e estada média, segundo a categoria dos estabelecimentos (Janeiro a Dezembro)	34-45
Hóspedes entrados, dormidas e estada média, segundo a categoria dos estabelecimentos - valores acumulados	46
Hóspedes entrados, por países de residência habitual segundo a categoria dos estabelecimentos (Jan. a Dez.)	47-70
Hóspedes entrados, por países de residência habitual segundo a categoria dos estabelecimentos - valores acumulados	71-72
Dormidas, por países de residência habitual segundo a categoria dos estabelecimentos (Janeiro a Dezembro)	73-96
Dormidas, por países de residência habitual segundo a categoria dos estabelecimentos - valores acumulados	97-98
Taxa de ocupação-cama segundo a categoria dos estabelecimentos	99
Taxa de ocupação-quarto segundo a categoria dos estabelecimentos	100
Estabelecimentos, quartos, camas, capacidade de alojamento e pessoal ao serviço, por categoria dos estabelecimentos	101
Proveitos segundo os estabelecimentos hoteleiros	102
RevPar e custos totais com pessoal segundo os estabelecimentos hoteleiros	103
Pessoal ao serviço em actividade exclusiva ou principal, por categoria dos estabelecimentos e categoria profissional	104
Estabelecimentos, quartos, camas, capacidade de alojamento e pessoal ao serviço, por município	105
Hóspedes Entrados, por município e mês	106
Dormidas, por município e mês	107
Dormidas por município, segundo os países de residência habitual dos hóspedes (Janeiro a Dezembro)	108-119
Dormidas por município, segundo os países de residência habitual dos hóspedes - valores acumulados	120
Taxa de ocupação-cama por município e mês	121
Taxa de ocupação-quarto por município e mês	122
Proveitos, custos e RevPar por município e mês	123-125
TURISMO NO ESPAÇO RURAL, COLÓNIAS DE FÉRIAS, POUSADAS DA JUVENTUDE, PARQUES DE CAMPISMO, MORADIAS TURÍSTICAS E PASSAGEIROS EM TRÂNSITO NOS PORTOS DA RAM	
Hóspedes entrados, dormidas e estada média, por países de residência habitual no turismo no espaço rural	128
Dormidas no turismo no espaço rural por mês, segundo os países de residência habitual dos hóspedes	129
Proveitos e custos no turismo no espaço rural, por mês	129
Estabelecimentos, quartos, capacidade de alojamento e pessoal ao serviço no turismo no espaço rural	130
Taxa de ocupação no turismo no espaço rural	130
Hóspedes entrados, dormidas e estada média nas colónias de férias e pousadas da juventude, por países de residência habitual	131
Dormidas nas colónias de férias e pousadas da juventude por mês, segundo os países de residência habitual dos hóspedes	132
Capacidade de alojamento e pessoal ao serviço nas colónias de férias e pousadas da juventude	132
Campistas entrados, dormidas e estada média nos parques de campismo, por países de residência habitual	133
Hóspedes entrados, dormidas e estada média nas moradias turísticas, por países de residência habitual	134
Dormidas nas moradias turísticas por mês, segundo os países de residência habitual dos hóspedes	135
Capacidade de alojamento e pessoal ao serviço nas moradias turísticas	135
Passageiros em trânsito nos portos da RAM, por mês	136

CONCEITOS E NOTAS EXPLICATIVAS

ALDEAMENTO TURÍSTICO

Estabelecimento de alojamento turístico constituído por um conjunto de instalações funcionalmente interdependentes com expressão arquitectónica homogénea, situadas num espaço delimitado e sem soluções de continuidade, que se destinam a proporcionar, mediante remuneração, alojamento e outros serviços complementares e de apoio a turistas.

APARTAMENTO TURÍSTICO

Estabelecimento constituído por fracções de edifícios independentes, mobiladas e equipadas, que se destinem habitualmente a proporcionar, mediante remuneração, alojamento e outros serviços complementares a turistas.

CAMPISMO

Actividade que consiste no alojamento em tendas, "roulottes" ou outro equipamento semelhante, proporcionando aos indivíduos que a exercem, contacto directo com a natureza.

CAMPISTA

Indivíduo que efectua pelo menos uma dormida num parque de campismo. Ainda que se trate do mesmo parque, o mesmo indivíduo é contado, no período de referência, tantas vezes quantos os períodos que nele permanecer (novas inscrições).

CAPACIDADE DE ALOJAMENTO NOS ESTABELECIMENTOS HOTELEIROS E SIMILARES E NO TURISMO NO ESPAÇO RURAL

Número máximo de indivíduos que estes estabelecimentos podem alojar num determinado momento ou período, sendo este, determinado através do número de camas existentes, considerando como duas as camas de casal. Não se consideram os estabelecimentos encerrados.

COLÓNIA DE FÉRIAS

Complexo turístico que dispõe de infra-estruturas adequadas a proporcionar períodos de férias gratuitas ou a baixo preço, apresentando grande parte das vezes a característica de serviços sociais, quer de entidades públicas, quer privadas.

COLONO

Indivíduo que efectua pelo menos uma dormida numa colónia de férias. O mesmo indivíduo é contado, no período de referência, tantas vezes quantos os períodos que nele permanecer (novas inscrições).

DORMIDA

Permanência num estabelecimento que fornece alojamento, considerada em relação a cada indivíduo, e por um período compreendido entre as 12 horas de um dia e as 12 horas do dia seguinte.

ESTABELECIMENTO HOTELEIRO

Empreendimento turístico (Estabelecimento) destinado a proporcionar, mediante remuneração, serviços de alojamento e outros serviços acessórios ou de apoio, com ou sem fornecimento de refeições. Os estabelecimentos hoteleiros classificam-se em: hotéis, pensões, pousadas, estalagens, motéis e hotéis-apartamentos (aparthotéis). Para fins estatísticos ainda inclui aldeamentos turísticos e apartamentos turísticos.

ESTADA MÉDIA NO ESTABELECIMENTO

Relação entre o número de dormidas e o número de hóspedes que deram origem a essas dormidas.

ESTALAGEM

Estabelecimento hoteleiro instalado em um ou mais edifícios, que, pelas suas características arquitectónicas, estilo do mobiliário e serviço prestado, esteja integrado na arquitectura regional e disponha de zona verde ou logradouro natural envolvente, fornecendo aos seus hóspedes serviços de alojamento e refeições.

HÓSPEDE

Indivíduo que efectua pelo menos, uma dormida num estabelecimento hoteleiro. Ainda que se trate do mesmo estabelecimento, o mesmo indivíduo é contado, no período de referência, tantas vezes quantos os períodos que nele permanecer (novas inscrições).

HÓSPEDE ENTRADO

Indivíduo que em cada um dos meses do ano deu entrada no estabelecimento hoteleiro. Não se inclui nesta variável o hóspede cuja estadia transite para os meses seguintes.

HOTEL

Estabelecimento hoteleiro que pode ocupar apenas parte independente de um edifício, constituída por pisos completos e contíguos, com acesso próprio e directo aos pisos ocupados pelo estabelecimento para uso exclusivo dos seus utentes, possuindo, no mínimo, 10 unidades de alojamento, cuja classificação resulta do preenchimento dos requisitos mínimos das instalações, do equipamento e serviços fixados em regulamento, destinado a proporcionar,

mediante remuneração, alojamento temporário e outros serviços acessórios ou de apoio, com ou sem fornecimentos de refeições.

HOTEL - APARTAMENTO

Estabelecimento hoteleiro constituído por um conjunto de pelo menos 10 apartamentos equipados e independentes, locados dia a dia a turistas, que ocupa a totalidade ou parte independente de um edifício, desde que constituída por pisos completos e contíguos, com acessos próprios e directos aos pisos ocupados pelo estabelecimento para uso exclusivo dos seus utentes, com restaurante ou serviço de restauração e com, pelo menos, serviço de arrumação e limpeza.

MORADIA TURÍSTICA

Estabelecimento constituído por um edifício autónomo, de carácter unifamiliar, mobilado e equipado, que se destine habitualmente a proporcionar, mediante remuneração, alojamento e outros serviços complementares e de apoio a turistas.

PAÍS DE RESIDÊNCIA

Uma pessoa é considerada residente de um país (local) se:

- a) tiver vivido a maior parte do ano precedente (12 meses) nesse país (local), ou
- b) tiver vivido nesse país (local) por um período mais curto mas que pretenda regressar no prazo de 12 meses, com a intenção de se instalar nesse país/local.

PARQUE DE CAMPISMO

Instalação colectiva em áreas vedadas, para tendas, caravanas, reboques e residências móveis. Insere-se num tipo de gestão comum e oferece alguns serviços turísticos (lojas, informações, actividades recreativas).

PENSÃO

Estabelecimento hoteleiro com restaurante e com um mínimo de 6 quartos que ocupa a totalidade ou parte independente de um edifício, desde que constituída por pisos completos e contíguos, com acessos próprios e directos aos pisos ocupados pelo estabelecimento para uso exclusivo dos seus utentes, e que pelas suas instalações, equipamento, aspecto geral, localização e capacidade, não obedece às normas estabelecidas para a classificação como hotel ou estalagem, fornecendo aos seus clientes serviços de alojamento e refeições. Classificam-se nas categorias de Albergaria, 1ª, 2ª e 3ª categoria.

PESSOAL AO SERVIÇO

Pessoas que, no período de referência, participaram na actividade da empresa, qualquer que tenha sido a duração dessa participação e independentemente do vínculo que tenham. Inclui as pessoas temporariamente ausentes por um período igual ou inferior a um mês por férias, conflito de trabalho, formação, assim como doença e acidente de trabalho. Inclui também as pessoas com vínculo a outras empresas que trabalham na empresa sendo por esta directamente remuneradas. Exclui os trabalhadores temporariamente ausentes por um período superior a um mês; com vínculo à empresa mas deslocados para outras empresas, sendo nessas directamente remunerados; a trabalhar na empresa e cuja remuneração é suportada por outras empresas e ainda trabalhadores independentes (também designados por “recibos verdes”).

POUSADA

Estabelecimento hoteleiro instalado em imóvel classificado como monumento nacional, de interesse público, regional ou municipal e ainda em edifício que, pela sua antiguidade, valor arquitectónico e histórico, seja representativo de uma determinada época e se situe fora de zonas turísticas dotadas de suficiente apoio hoteleiro. As pousadas devem preencher, com as necessárias adaptações, os requisitos mínimos das instalações e de funcionamento exigidos para os hotéis de 4 estrelas, caso estejam instaladas em edifícios classificados como monumentos nacionais, e para os hotéis de 3 estrelas nos restantes casos, salvo se a sua observância se revelar susceptível de afectar as características arquitectónicas ou estruturais dos edifícios.

POUSADA DE JUVENTUDE

Estabelecimento destinado à hospedagem (sem fins lucrativos) a jovens ou a grupos limitados de jovens.

PROVEITOS DE APOSENTO

Compreende os valores cobrados pelas dormidas realizadas por todos os hóspedes nos estabelecimentos hoteleiros e no turismo no espaço rural.

PROVEITOS TOTAIS

Compreende todos os proveitos resultantes da actividade do estabelecimento hoteleiro e do empreendimento de turismo no espaço rural. Inclui os proveitos de aposento, os proveitos de restauração e outros proveitos decorrentes da própria actividade (ex.: aluguer de salas, lavandaria, tabacaria, telefone, etc.).

REVENUE PER AVAILABLE ROOM (RevPar)

Rendimento por quarto disponível, medido pela relação entre os proveitos de aposento e o número de quartos disponíveis, no período de referência.

TAXA LÍQUIDA DE OCUPAÇÃO - CAMA

Indicador que permite avaliar a capacidade de alojamento média utilizada durante o período de referência. Corresponde à relação entre o número de dormidas e o número de camas disponíveis no período de referência, considerando como duas as camas de casal.

TAXA LÍQUIDA DE OCUPAÇÃO – QUARTO

Corresponde à relação entre o número de quartos ocupados e o número de quartos disponíveis no período de referência.

A fórmula é “T.L.O.Q. = [N.º de quartos ocupados durante o período de referência / (N.º de quartos disponíveis x N.º de dias do período de referência)] x 100”. Este indicador permite avaliar a capacidade de ocupação média utilizada durante o período de referência.

TURISMO

Actividades realizadas por indivíduos durante as suas viagens e estadias em lugares distintos da sua residência habitual, por um período de tempo consecutivo inferior a um ano com fins de lazer, negócios ou outros motivos.

TURISTA

Visitante que permanece, pelo menos uma noite, num alojamento colectivo ou particular no lugar visitado.

TURISMO NO ESPAÇO RURAL

Conjunto de actividades e serviços de alojamento e animação em empreendimentos de natureza familiar, realizados e prestados a turistas, mediante remuneração, no espaço rural. Os empreendimentos de turismo no espaço rural podem ser classificados numa das seguintes modalidades de hospedagem: "turismo de habitação", "turismo rural", agro-turismo", "turismo de aldeia", "casas de campo", "hotéis rurais" e "parques de campismo rurais".

SINAIS CONVENCIONAIS

... = Dado confidencial	f = Dado previsto
x = Dado não disponível	P _e = Dado preliminar
// = Não aplicável	P _o = Dado provisório
⊥ = Quebra de série/comparabilidade	R _c = Dado rectificado
- = Dado nulo	∅ = Dado inferior a metade da unidade utilizada

ANÁLISE DOS PRINCIPAIS RESULTADOS DEFINITIVOS

ANO DE 2009

1. Evolução da Actividade Turística

No ano de 2009 a actividade turística na Região Autónoma da Madeira foi caracterizada por um decréscimo nos principais indicadores. Os proveitos totais, as dormidas e os hóspedes entrados nos estabelecimentos hoteleiros diminuíram 14,1%; 11,5% e 10,1%, respectivamente. Os meses de Fevereiro, Março e Julho foram os que apresentaram quebras mais significativas nas dormidas (-16,2%; -15,5% e -13,6%, respectivamente).

Gráf.1 – Actividade Turística em 2009 – Variações Homólogas

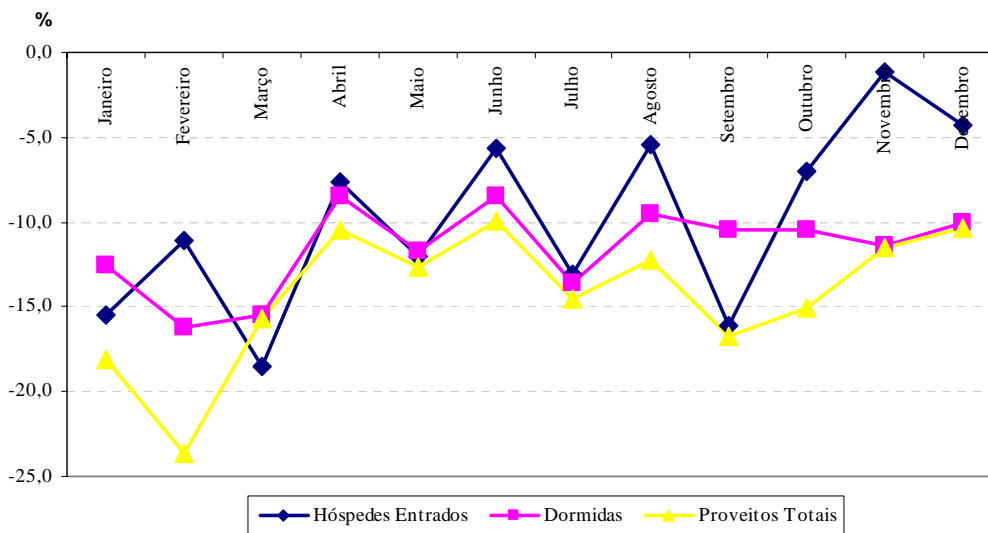

Em 2009, a oferta turística disponível no conjunto dos meios de alojamento recenseados era de 30 266 camas, sendo 95,5% em estabelecimentos hoteleiros, 1,9% em turismo em espaço rural, 1,6% em colónias de férias e pousadas da juventude e 1,0% em moradias turísticas.

As dormidas no conjunto dos meios de alojamento atingiram os 5,6 milhões, representando uma variação negativa de 11,2%, em comparação com o ano anterior. Os residentes em Portugal contribuíram com mais de 950,4 mil dormidas, traduzindo-se num acréscimo homólogo de 15,7%, enquanto os estrangeiros não residentes originaram

cerca de 4,7 milhões de dormidas, correspondendo a um decréscimo de 15,2% nesta variável.

A estada média nos meios de alojamento colectivo da Região Autónoma da Madeira em 2009 diminuiu ligeiramente comparando com o ano anterior (de 5,3 para 5,2 noites). Considerando o tipo de alojamento, observou-se a estada média mais elevada nas moradias turísticas (5,6 noites), nos estabelecimentos hoteleiros (5,2 noites) e no turismo em espaço rural (4,8 noites). Pelo contrário, os parques de campismo apresentaram a estada média mais baixa (3,3 noites).

Gráf.2 – Estada média no conjunto dos meios de alojamento turístico colectivo (2009)

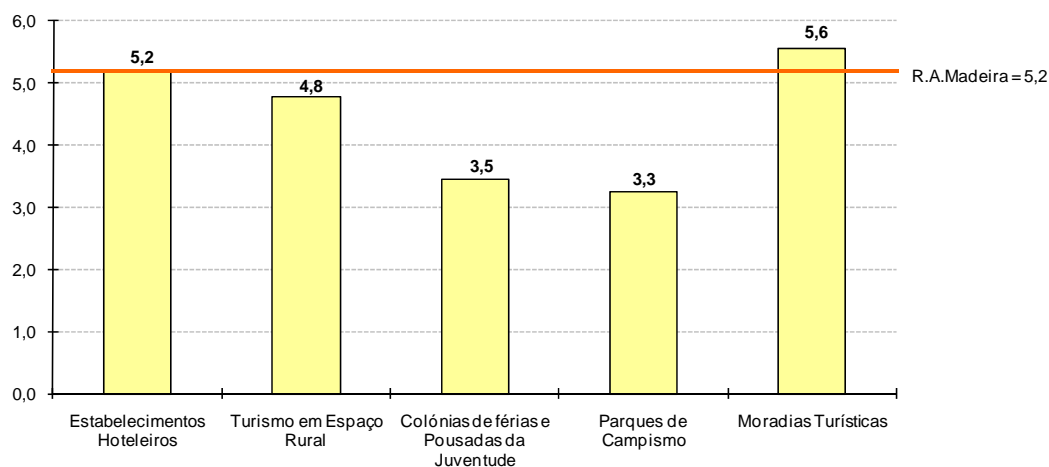

2. Estabelecimentos Hoteleiros

Capacidade de Alojamento e Pessoal ao Serviço

Em 2009, a média total de estabelecimentos hoteleiros em funcionamento (hotéis, hotéis-apartamentos, apartamentos turísticos, pousadas, estalagens e pensões) era de 201, mais cinco do que no ano anterior.

A capacidade de alojamento disponível média dos estabelecimentos hoteleiros era de 28 915 camas, reflectindo uma variação homóloga positiva de 3,1%.

Considerando o tipo de estabelecimento, a oferta de camas repartiu-se maioritariamente pelos hotéis (53,8%) e hotéis-apartamentos (27,7%). Pensões e estalagens detinham 8,2% e 6,4% do total de camas, respectivamente.

O município do Funchal concentrava à data acima referida 65,3% das camas, seguido de Santa Cruz e Porto Santo com 13,9% e 6,1% do total da capacidade de alojamento, respectivamente.

Gráf.3 – Capacidade de Alojamento nos Estabelecimentos Hoteleiros (2009)

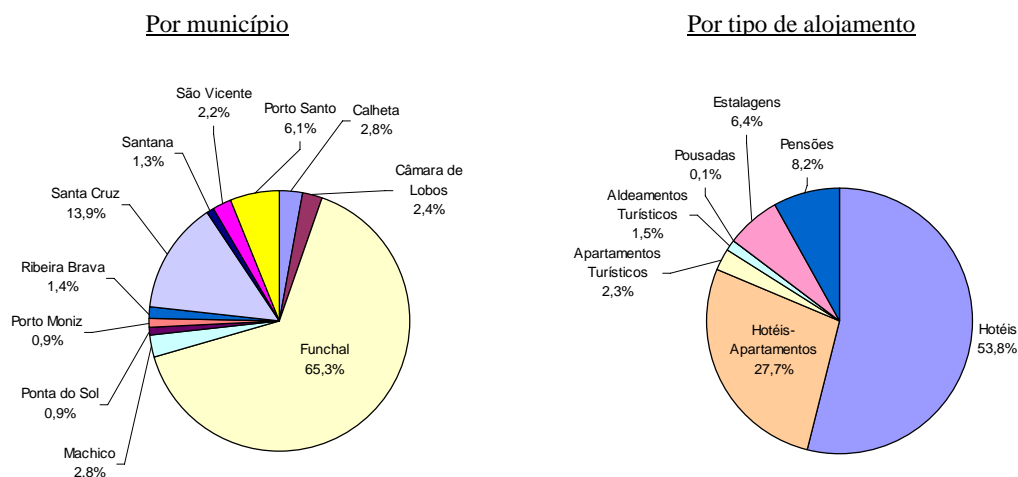

Em 2009, o número médio de pessoas ao serviço na hotelaria foi de 6 347, representando um decréscimo de 2,3% relativamente ao ano anterior. Para esta diminuição contribuíram principalmente as pensões (-8,3%) e os hotéis-apartamentos (-3,4%).

Os estabelecimentos que empregavam, em média, o maior número de pessoas continuavam a ser os hotéis (60) e os hotéis-apartamentos (47).

Permanência de Hóspedes

No ano de 2009, as dormidas na hotelaria tradicional aproximaram-se dos 5,5 milhões, apresentando uma variação homóloga negativa de 11,5%. Os municípios de Ponta do Sol e da Calheta foram os únicos a registarem aumentos nas dormidas (+15,3% e +2,4%, respectivamente), em comparação com 2008. As variações negativas verificadas nos dois municípios que concentraram maior número de dormidas – Funchal e Santa Cruz – onde se observaram quebras de 11,5% e 11,6% respectivamente, determinaram a diminuição global nas dormidas. Em termos relativos foi o município de Câmara de Lobos que registou a variação negativa mais acentuada (-29,9%).

O Funchal e Santa Cruz em conjunto concentraram 83,3% do total de dormidas.

No que respeita ao tipo de estabelecimentos, os aldeamentos turísticos foram a categoria com maior quebra em termos de dormidas (-30,1%), seguida dos apartamentos turísticos de três ou mais estrelas (-26,7%), das estalagens (-22,4%), dos hotéis-apartamentos (-13,0%), das pensões (-12,9%) e dos hotéis (-8,0%).

Os turistas com residência em território nacional produziram cerca de 891 mil dormidas (16,2% do total), apresentando uma variação homóloga de +16,7% e concentraram-se nos hotéis (68,4%), hotéis-apartamentos (18,7%) e pensões (7,1%).

As dormidas dos estrangeiros não residentes atingiram os 4,6 milhões, tendo decrescido 15,4% em comparação com o ano anterior. Os principais mercados emissores foram o Reino Unido, Alemanha, França, Países Baixos, Espanha, Finlândia e Áustria, que totalizaram 77,4% das dormidas de estrangeiros não residentes.

Gráf.4 – Principais Mercados Emissores nos Estabelecimentos Hoteleiros (2009)

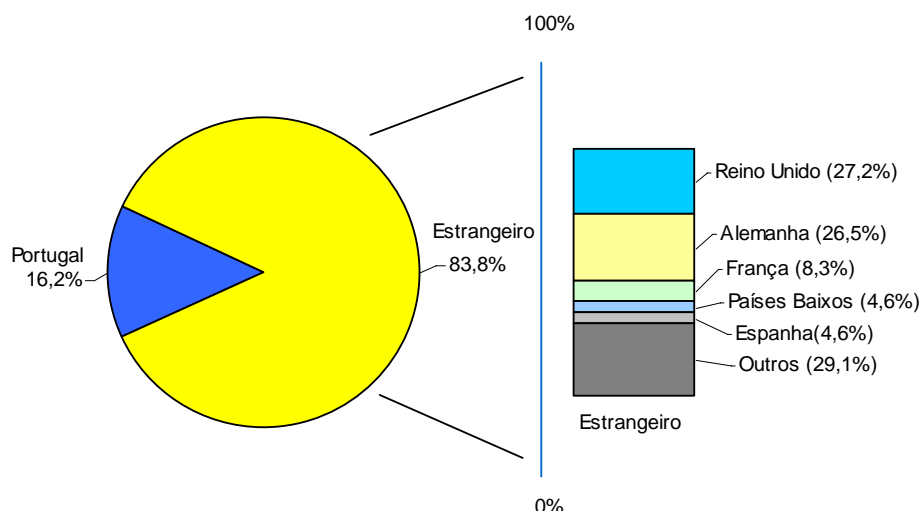

Relativamente a estes mercados, são de realçar os aumentos nas dormidas de residentes na Polónia (+4,1%) e na França (+1,6%). Por sua vez, Suécia, Irlanda, Reino Unido e Itália, apresentaram decréscimos de 40,8%; 33,2%; 29,0% e 25,6%, respectivamente. Fora da UE-27, saliência para a evolução no mercado norueguês que registou um aumento nas dormidas de 20,6%.

Os residentes no Reino Unido produziram cerca de 1,3 milhões de dormidas, representando 22,8% do total (-29,0% do que em 2008). As dormidas repartiram-se principalmente pelos hotéis (45,4%) e hotéis-apartamentos (40,7%), sendo que 80,3% dessas dormidas ocorreram no município do Funchal.

Os residentes na Alemanha originaram mais de 1,2 milhões de dormidas (-8,2% que em 2008), correspondendo a 22,2% do total, sendo que 54,6% das mesmas ocorreram nos hotéis e 29,6% nos hotéis-apartamentos. Os turistas alemães são os que têm menor tendência para se instalarem no município do Funchal, pois menos de metade das dormidas (47,5%) ocorre no principal município da Região. Nos restantes municípios da ilha da Madeira a Alemanha é o principal mercado (excepto em Câmara de Lobos e no Porto Moniz), destacando-se o município da Calheta onde 52,2% do total de dormidas foram produzidas por turistas germânicos.

Realce ainda para os mercados francês e escandinavo com quotas de 7,0% e 5,9%, respectivamente.

A taxa líquida de ocupação-cama (TLOC) atingiu os 52,1%, -8,3 pontos percentuais que em 2008. Ponta do Sol foi o município que registou a TLOC mais elevada da RAM em 2009 (75,5%), encontrando-se a Calheta (61,3%), Santa Cruz (60,6%) e o Funchal (53,5%) acima da média. Santana (27,2%), Ribeira Brava (29,6%) e Porto Moniz (30,6%) apresentaram as percentagens mais baixas neste indicador.

Em 2009, os proveitos totais na hotelaria tradicional aproximaram-se dos 255,9 milhões de euros e os de aposento ultrapassaram os 157,8 milhões de euros, apresentando variações homólogas de -14,1% e de -14,4%, respectivamente.

Os hotéis produziram 59,5% dos proveitos totais enquanto que os hotéis-apartamentos foram responsáveis por 25,9%.

No ano de 2009, o rendimento médio por quarto foi de 30,62 euros, 16,7% abaixo do verificado no ano anterior (36,76 euros).

Gráf.5 – Revenue Per Available Room (RevPar)

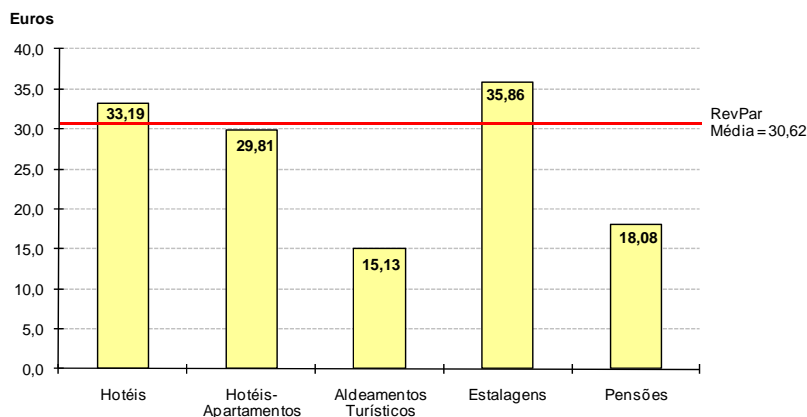

3. Turismo no Espaço Rural

Em 2009, a média de estabelecimentos no turismo no espaço rural, em funcionamento, era de 48, sendo que a capacidade de alojamento não ultrapassava as 563 camas. O pessoal ao serviço rondou os 88 efectivos (média anual).

Foram registadas em 2009, 42 974 dormidas, representando um decréscimo de 10,4% relativamente a 2008.

Os turistas nacionais produziram 4 920 dormidas (+9,5% que em 2009), ou seja, 11,4% do total.

Contabilizaram-se 38 054 dormidas de estrangeiros não residentes (uma variação homóloga de -12,5%), sendo que os turistas da Alemanha foram responsáveis por 41,9% do total de dormidas. O número de dormidas dos residentes neste país diminuiu 4,8% em comparação com o ano anterior.

Os Países Baixos, a França e o Reino Unido foram, depois da Alemanha, os mercados externos mais importantes, com quotas de 19,7%; 8,3% e 4,2%, respectivamente. Relativamente a estes mercados, somente a França cresceu (+46,4%), salientando-se quebras significativas nos mercado britânico (-43,9%) e holandês (-25,3%).

Os proveitos totais no turismo no espaço rural em 2009 aproximaram-se dos 1,4 milhões de euros (-9,3% que no ano anterior), sendo que 90,6% foram proveitos de aposento.

Gráf.6 – Principais Mercados Emissores no Turismo no Espaço Rural (2009)

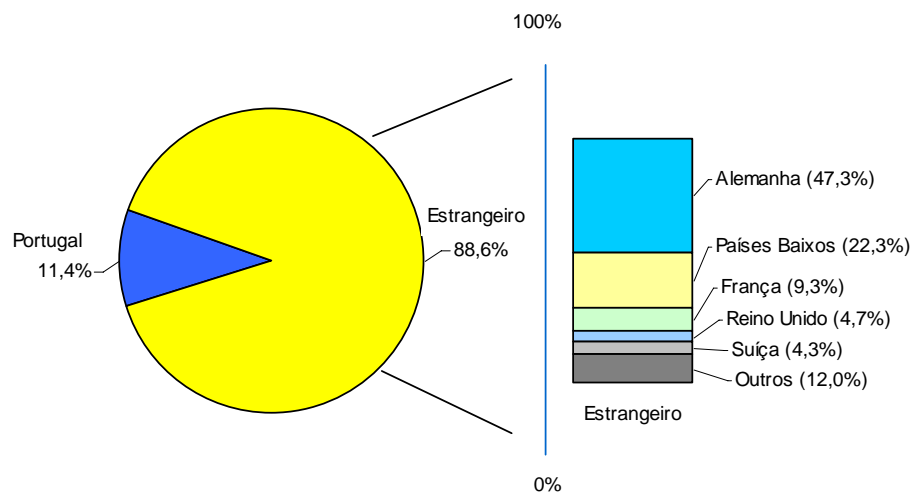

4. Outros tipos de alojamento turístico colectivo

No ano de 2009 registaram-se 41 504 dormidas nas colónias de férias e pousadas de juventude, um aumento de 5,0% em relação a 2008. O mercado nacional foi responsável por 86,6% do total das dormidas.

Por fim, os parques de campismo da RAM receberam 5 197 campistas que produziram 18 258 dormidas (-8,4% que em 2008) e as moradias turísticas em funcionamento acolheram 4 317 hóspedes que deram origem a 26 811 dormidas (+25,6% que no ano anterior).

***ESTABELECIMENTOS
HOTELEIROS***

Hóspedes Entrados, Total de Hóspedes e Dormidas nos Estabelecimentos Hoteleiros, por mês

Registered Guests, Total Guests and Nights in Hotel Establishments, by month

Meses	Hóspedes Entrados			Hóspedes ¹			Dormidas		
	2008	2009	Variação %	2008	2009	Variação %	2008	2009	Variação %
Total	1 013 281	911 345	-10,1	1 176 437	1 058 410	-10,0	6 208 144	5 496 926	-11,5
Janeiro	54 508	46 087	-15,4	70 057	61 482	-12,2	385 313	337 043	-12,5
Fevereiro	71 540	63 599	-11,1	83 164	72 919	-12,3	443 346	371 317	-16,2
Março	98 587	80 362	-18,5	113 646	92 571	-18,5	560 943	473 879	-15,5
Abril	99 947	92 310	-7,6	113 316	105 913	-6,5	574 615	525 648	-8,5
Mai	101 219	89 040	-12,0	115 526	103 200	-10,7	578 922	510 850	-11,8
Junho	90 825	85 714	-5,6	105 728	96 894	-8,4	548 283	501 923	-8,5
Julho	93 730	81 511	-13,0	108 028	94 596	-12,4	605 631	523 383	-13,6
Agosto	104 805	99 156	-5,4	121 621	115 031	-5,4	688 895	623 297	-9,5
Setembro	96 834	81 189	-16,2	110 267	94 665	-14,1	577 442	517 222	-10,4
Outubro	81 292	75 569	-7,0	95 071	86 634	-8,9	507 067	454 129	-10,4
Novembro	61 537	60 849	-1,1	72 733	69 947	-3,8	395 395	350 155	-11,4
Dezembro	58 457	55 959	-4,3	67 280	64 558	-4,0	342 292	308 080	-10,0

¹ Inclui os hóspedes que transitaram do mês anterior.

Hóspedes Entrados

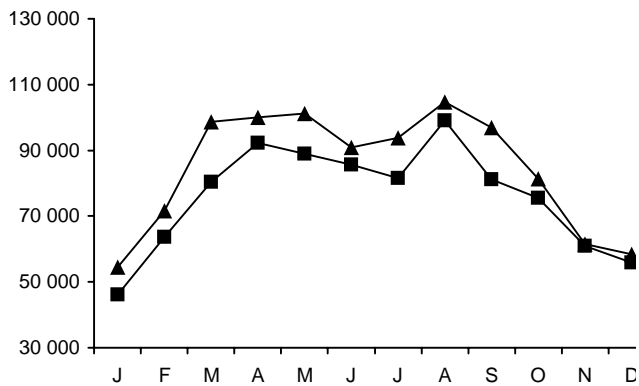

Dormidas

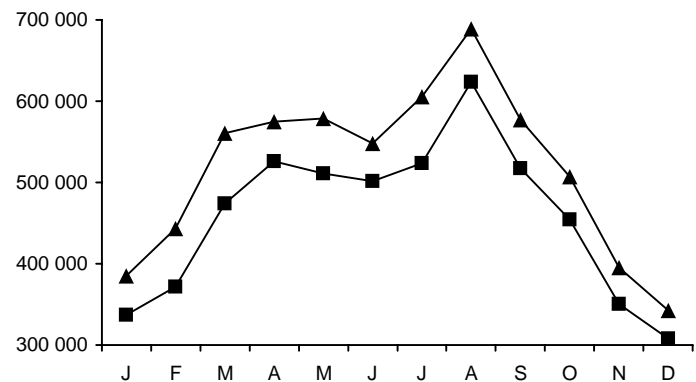

2008 —▲—
2009 —■—

Hóspedes Entrados, Dormidas e Estada Média por Países de Residência Habitual

Registered Guests, Nights and Average Length of Stay by Country of Residence

Janeiro

Países de Residência Habitual	Hóspedes Entrados			Dormidas			Estada Média	
	2008	2009	Var. %	2008	2009	Var. %	2008	2009
Total Mensal	54 508	46 087	-15,4	385 313	337 043	-12,5	5,5	5,5
Portugal	10 568	10 692	+1,2	36 806	39 149	+6,4	2,5	2,5
Estrangeiro	43 940	35 395	-19,4	348 507	297 894	-14,5	6,3	6,5
Europa	53 264	45 161	-15,2	378 121	332 045	-12,2	5,5	5,5
UE-27	52 068	43 194	-17,0	368 040	316 000	-14,1	5,5	5,5
Portugal	10 568	10 692	+1,2	36 806	39 149	+6,4	2,5	2,5
Alemanha	9 471	8 059	-14,9	83 166	74 382	-10,6	6,7	7,1
Áustria	631	538	-14,7	5 178	4 683	-9,6	6,4	7,1
Bélgica	385	431	+11,9	3 067	3 031	-1,2	6,1	5,4
Dinamarca	3 047	1 721	-43,5	21 693	14 737	-32,1	6,0	6,8
Espanha	1 217	891	-26,8	5 099	4 322	-15,2	3,6	3,5
Finlândia	1 777	1 614	-9,2	14 263	15 244	+6,9	6,6	7,0
França	2 180	2 427	+11,3	12 619	12 591	-0,2	4,9	4,3
Hungria	196	124	-36,7	1 399	979	-30,0	5,7	5,9
Irlanda	1 113	282	-74,7	8 669	2 454	-71,7	6,3	6,2
Itália	686	481	-29,9	3 666	3 135	-14,5	4,0	5,2
Luxemburgo	96	81	-15,6	989	759	-23,3	5,9	5,4
Países Baixos	1 193	1 081	-9,4	8 310	8 651	+4,1	5,2	6,1
Polónia	887	1 098	+23,8	8 345	7 515	-9,9	7,2	5,8
Reino Unido	15 620	11 350	-27,3	132 973	107 111	-19,4	6,9	7,2
República Checa	125	78	-37,6	801	687	-14,2	5,0	5,9
Roménia	29	52	+79,3	391	298	-23,8	6,7	3,3
Suécia	2 715	2 017	-25,7	19 696	15 205	-22,8	6,1	5,9
Outros países da UE-27	132	177	+34,1	910	1 067	+17,3	4,7	4,9
Outros Países da Europa dos quais:	1 196	1 967	+64,5	10 081	16 045	+59,2	6,5	6,1
Noruega	189	748	+295,8	2 148	7 711	+259,0	8,1	7,4
Rússia	365	271	-25,8	2 635	2 724	+3,4	6,1	6,6
Suíça	446	733	+64,3	3 837	4 077	+6,3	6,4	4,7
África	127	63	-50,4	999	410	-59,0	5,4	3,5
América	830	654	-21,2	4 961	3 719	-25,0	4,4	4,1
Ásia	226	160	-29,2	913	528	-42,2	3,8	3,0
Oceânia	61	49	-19,7	319	341	+6,9	4,6	5,1

Hóspedes Entrados, Dormidas e Estada Média por Países de Residência Habitual

Registered Guests, Nights and Average Length of Stay by Country of Residence

Fevereiro

Países de Residência Habitual	Hóspedes Entrados			Dormidas			Estada Média	
	2008	2009	Var. %	2008	2009	Var. %	2008	2009
Total Mensal	71 540	63 599	-11,1	443 346	371 317	-16,2	5,3	5,1
Portugal	14 267	17 078	+19,7	37 096	44 112	+18,9	2,4	2,5
Estrangeiro	57 273	46 521	-18,8	406 250	327 205	-19,5	6,0	5,9
Europa	70 499	62 675	-11,1	438 843	367 447	-16,3	5,4	5,1
UE-27	68 852	60 317	-12,4	427 887	352 421	-17,6	5,3	5,1
Portugal	14 267	17 078	+19,7	37 096	44 112	+18,9	2,4	2,5
Alemanha	13 880	12 212	-12,0	112 505	93 201	-17,2	6,7	6,3
Áustria	989	700	-29,2	6 706	5 516	-17,7	5,8	6,3
Bélgica	535	419	-21,7	3 239	2 499	-22,8	5,3	5,2
Dinamarca	2 920	2 610	-10,6	21 130	18 932	-10,4	5,9	6,2
Espanha	1 056	650	-38,4	4 231	2 759	-34,8	3,5	3,9
Finlândia	2 738	2 458	-10,2	18 760	18 080	-3,6	5,9	6,5
França	2 820	3 153	+11,8	15 185	15 121	-0,4	4,8	4,3
Hungria	246	176	-28,5	1 604	1 187	-26,0	5,6	6,0
Irlanda	1 423	183	-87,1	9 373	1 243	-86,7	5,6	5,5
Itália	901	394	-56,3	4 966	2 089	-57,9	4,5	3,8
Luxemburgo	105	83	-21,0	800	674	-15,8	5,4	6,6
Países Baixos	1 919	1 873	-2,4	12 135	11 489	-5,3	5,4	5,4
Polónia	855	821	-4,0	5 823	6 184	+6,2	6,0	6,0
Reino Unido	20 714	14 811	-28,5	152 576	113 607	-25,5	6,2	6,4
República Checa	152	273	+79,6	872	1 388	+59,2	5,2	4,9
Roménia	54	22	-59,3	293	141	-51,9	5,4	5,9
Suécia	3 027	2 215	-26,8	19 303	12 896	-33,2	5,2	4,9
Outros países da UE-27	251	186	-25,9	1 290	1 303	+1,0	4,7	6,0
Outros Países da Europa dos quais:	1 647	2 358	+43,2	10 956	15 026	+37,1	5,9	5,5
Noruega	556	1 051	+89,0	4 551	8 462	+85,9	7,3	6,6
Rússia	157	244	+55,4	877	1 105	+26,0	4,7	4,3
Suíça	760	911	+19,9	4 577	4 677	+2,2	5,4	4,6
África	79	82	+3,8	436	350	-19,7	4,8	4,1
América	675	575	-14,8	2 948	2 323	-21,2	3,9	3,7
Ásia	228	199	-12,7	845	799	-5,4	3,3	3,8
Oceânia	59	68	+15,3	274	398	+45,3	3,8	5,5

Hóspedes Entrados, Dormidas e Estada Média por Países de Residência Habitual

Registered Guests, Nights and Average Length of Stay by Country of Residence

Março

Países de Residência Habitual	Hóspedes Entrados			Dormidas			Estada Média	
	2008	2009	Var. %	2008	2009	Var. %	2008	2009
Total Mensal	98 587	80 362	-18,5	560 943	473 879	-15,5	4,9	5,1
Portugal	17 891	18 274	+2,1	54 110	52 579	-2,8	2,8	2,7
Estrangeiro	80 696	62 088	-23,1	506 833	421 300	-16,9	5,4	5,7
Europa	97 159	78 673	-19,0	554 473	463 322	-16,4	4,9	5,1
UE-27	94 285	75 444	-20,0	537 227	443 402	-17,5	4,9	5,1
Portugal	17 891	18 274	+2,1	54 110	52 579	-2,8	2,8	2,7
Alemanha	20 161	18 704	-7,2	148 662	146 793	-1,3	6,2	6,5
Áustria	3 866	2 416	-37,5	21 902	14 918	-31,9	5,3	5,5
Bélgica	1 316	492	-62,6	6 061	3 178	-47,6	4,2	5,5
Dinamarca	3 619	2 986	-17,5	21 813	19 440	-10,9	5,0	5,5
Espanha	2 738	1 223	-55,3	12 112	5 001	-58,7	4,2	3,8
Finlândia	4 661	4 041	-13,3	28 502	26 755	-6,1	5,2	5,8
França	4 377	3 906	-10,8	18 708	17 629	-5,8	3,9	4,0
Hungria	188	310	+64,9	1 217	1 713	+40,8	5,2	5,0
Irlanda	1 823	242	-86,7	10 303	1 569	-84,8	4,9	5,8
Itália	1 118	789	-29,4	7 397	4 365	-41,0	5,0	5,1
Luxemburgo	297	137	-53,9	1 571	855	-45,6	4,9	4,9
Países Baixos	2 631	2 052	-22,0	14 958	12 449	-16,8	4,8	5,2
Polónia	793	771	-2,8	6 336	6 289	-0,7	6,1	6,6
Reino Unido	24 942	16 046	-35,7	158 202	111 338	-29,6	5,3	5,8
República Checa	370	273	-26,2	1 837	1 520	-17,3	4,6	5,1
Roménia	25	26	+4,0	148	129	-12,8	4,8	4,2
Suécia	3 138	2 442	-22,2	21 517	15 072	-30,0	5,6	5,3
Outros países da UE-27	331	314	-5,1	1 871	1 810	-3,3	4,6	5,1
Outros Países da Europa dos quais:	2 874	3 229	+12,4	17 246	19 920	+15,5	5,4	5,3
Noruega	939	1 223	+30,2	6 754	9 593	+42,0	6,0	6,3
Rússia	275	168	-38,9	1 377	1 296	-5,9	4,8	6,1
Suíça	1 292	1 623	+25,6	6 997	8 002	+14,4	4,9	4,4
África	68	134	+97,1	472	535	+13,3	6,1	3,7
América	966	574	-40,6	4 406	2 415	-45,2	4,2	3,6
Ásia	298	206	-30,9	1 234	670	-45,7	3,9	2,9
Oceânia	96	775	+707,3	358	6 937	+1837,7	3,6	7,0

Hóspedes Entrados, Dormidas e Estada Média por Países de Residência Habitual

Registered Guests, Nights and Average Length of Stay by Country of Residence

Abril

Países de Residência Habitual	Hóspedes Entrados			Dormidas			Estada Média	
	2008	2009	Var. %	2008	2009	Var. %	2008	2009
Total Mensal	99 947	92 310	-7,6	574 615	525 648	-8,5	5,1	5,0
Portugal	18 661	22 529	+20,7	55 107	72 221	+31,1	2,8	3,0
Estrangeiro	81 286	69 781	-14,2	519 508	453 427	-12,7	5,5	5,6
Europa	98 089	91 018	-7,2	566 522	519 813	-8,2	5,1	5,0
UE-27	94 595	87 399	-7,6	544 736	497 774	-8,6	5,1	5,0
Portugal	18 661	22 529	+20,7	55 107	72 221	+31,1	2,8	3,0
Alemanha	19 882	18 072	-9,1	143 202	134 411	-6,1	6,2	6,0
Áustria	4 970	4 141	-16,7	31 241	27 807	-11,0	5,5	5,6
Bélgica	2 081	2 028	-2,5	10 941	10 383	-5,1	4,6	4,7
Dinamarca	1 945	1 752	-9,9	14 943	14 231	-4,8	6,0	6,5
Espanha	1 408	2 685	+90,7	5 037	11 577	+129,8	3,3	4,2
Finlândia	3 100	2 145	-30,8	23 037	18 760	-18,6	6,0	6,7
França	11 170	12 079	+8,1	48 326	50 929	+5,4	4,0	4,0
Hungria	270	153	-43,3	1 288	1 006	-21,9	4,6	6,2
Irlanda	594	446	-24,9	4 025	3 347	-16,8	5,9	6,8
Itália	1 113	1 112	-0,1	6 684	5 979	-10,5	5,1	5,0
Luxemburgo	284	267	-6,0	2 222	1 899	-14,5	6,0	6,5
Países Baixos	3 956	3 374	-14,7	21 100	19 423	-7,9	4,8	5,1
Polónia	936	779	-16,8	6 205	6 477	+4,4	5,7	6,6
Reino Unido	19 689	13 143	-33,2	143 989	99 458	-30,9	6,1	6,4
República Checa	823	590	-28,3	4 782	3 438	-28,1	5,2	5,4
Roménia	59	27	-54,2	245	174	-29,0	4,0	5,6
Suécia	3 229	1 656	-48,7	19 983	14 048	-29,7	5,4	6,6
Outros países da UE-27	425	421	-0,9	2 379	2 206	-7,3	5,2	4,8
Outros Países da Europa dos quais:	3 494	3 619	+3,6	21 786	22 039	+1,2	5,5	5,1
Noruega	884	860	-2,7	6 858	7 975	+16,3	6,4	7,1
Rússia	311	178	-42,8	1 786	1 232	-31,0	4,6	5,5
Suíça	1 789	2 141	+19,7	10 806	11 026	+2,0	5,6	4,5
África	100	111	+11,0	488	450	-7,8	4,6	3,9
América	1 340	789	-41,1	5 906	3 423	-42,0	4,0	4,0
Ásia	279	152	-45,5	977	510	-47,8	3,3	3,1
Oceânia	139	240	+72,7	722	1 452	+101,1	4,9	5,2

Hóspedes Entrados, Dormidas e Estada Média por Países de Residência Habitual

Registered Guests, Nights and Average Length of Stay by Country of Residence

Maio

Países de Residência Habitual	Hóspedes Entrados			Dormidas			Estada Média	
	2008	2009	Var. %	2008	2009	Var. %	2008	2009
Total Mensal	101 219	89 040	-12,0	578 922	510 850	-11,8	5,0	5,0
Portugal	21 132	22 127	+4,7	68 975	68 964	-0,0	3,0	2,8
Estrangeiro	80 087	66 913	-16,4	509 947	441 886	-13,3	5,5	5,6
Europa	99 402	87 292	-12,2	570 717	504 506	-11,6	5,0	5,0
UE-27	95 832	83 257	-13,1	547 482	481 547	-12,0	5,0	5,0
Portugal	21 132	22 127	+4,7	68 975	68 964	-0,0	3,0	2,8
Alemanha	15 407	12 783	-17,0	115 591	109 519	-5,3	6,4	6,8
Áustria	3 387	3 623	+7,0	25 199	24 401	-3,2	6,0	5,9
Bélgica	4 408	3 548	-19,5	25 396	22 657	-10,8	5,2	5,6
Dinamarca	922	570	-38,2	6 314	4 756	-24,7	5,9	6,7
Espanha	2 031	1 541	-24,1	9 284	6 633	-28,6	3,9	3,9
Finlândia	1 985	853	-57,0	12 757	6 622	-48,1	5,2	6,3
França	15 000	14 908	-0,6	63 571	72 766	+14,5	3,9	4,3
Hungria	324	176	-45,7	1 829	1 090	-40,4	5,3	5,6
Irlanda	798	734	-8,0	5 460	4 424	-19,0	5,8	5,5
Itália	1 391	907	-34,8	7 069	5 306	-24,9	4,3	5,1
Luxemburgo	255	323	+26,7	2 882	2 427	-15,8	9,6	6,2
Países Baixos	5 262	4 710	-10,5	31 225	31 085	-0,4	5,2	5,6
Polónia	780	963	+23,5	6 494	7 333	+12,9	6,7	6,8
Reino Unido	20 285	13 548	-33,2	147 106	101 770	-30,8	6,3	6,5
República Checa	865	1 384	+60,0	5 374	6 851	+27,5	5,3	4,5
Roménia	75	32	-57,3	466	102	-78,1	3,8	3,2
Suécia	1 260	288	-77,1	10 918	3 061	-72,0	5,9	4,7
Outros países da UE-27	265	239	-9,8	1 572	1 780	+13,2	4,2	5,2
Outros Países da Europa dos quais:	3 570	4 035	+13,0	23 235	22 959	-1,2	5,4	4,8
Noruega	539	955	+77,2	5 207	6 449	+23,9	7,0	5,3
Rússia	439	373	-15,0	2 866	2 767	-3,5	5,3	5,9
Suíça	1 918	2 309	+20,4	11 435	11 855	+3,7	5,2	4,5
África	217	81	-62,7	1 196	420	-64,9	5,3	5,2
América	1 271	1 238	-2,6	5 691	4 440	-22,0	4,1	3,3
Ásia	215	313	+45,6	817	914	+11,9	3,4	2,8
Oceânia	114	116	+1,8	501	570	+13,8	4,0	4,5

Hóspedes Entrados, Dormidas e Estada Média por Países de Residência Habitual

Registered Guests, Nights and Average Length of Stay by Country of Residence

Junho

Países de Residência Habitual	Hóspedes Entrados			Dormidas			Estada Média	
	2008	2009	Var. %	2008	2009	Var. %	2008	2009
Total Mensal	90 825	85 714	-5,6	548 283	501 923	-8,5	5,2	5,2
Portugal	20 801	26 832	+29,0	70 170	93 604	+33,4	3,2	3,3
Estrangeiro	70 024	58 882	-15,9	478 113	408 319	-14,6	5,7	5,9
Europa	89 065	84 147	-5,5	540 068	492 512	-8,8	5,2	5,2
UE-27	85 818	80 711	-6,0	518 521	470 980	-9,2	5,2	5,2
Portugal	20 801	26 832	+29,0	70 170	93 604	+33,4	3,2	3,3
Alemanha	11 737	11 890	+1,3	107 208	101 239	-5,6	7,2	6,8
Áustria	1 351	1 540	+14,0	10 269	11 454	+11,5	5,6	6,0
Bélgica	2 763	2 715	-1,7	20 962	19 758	-5,7	6,2	6,3
Dinamarca	847	696	-17,8	5 801	4 643	-20,0	5,4	5,9
Espanha	2 449	2 540	+3,7	11 255	11 106	-1,3	4,3	4,1
Finlândia	1 746	1 049	-39,9	11 683	6 600	-43,5	5,6	5,9
França	11 320	10 357	-8,5	53 087	52 101	-1,9	4,1	4,4
Hungria	329	335	+1,8	2 245	2 018	-10,1	5,6	5,5
Irlanda	828	580	-30,0	5 713	4 706	-17,6	5,8	6,6
Itália	1 846	1 244	-32,6	10 616	7 593	-28,5	5,0	5,3
Luxemburgo	215	392	+82,3	1 513	2 243	+48,2	5,8	5,3
Países Baixos	3 640	3 671	+0,9	27 884	27 242	-2,3	6,1	6,4
Polónia	784	970	+23,7	7 356	7 979	+8,5	7,8	7,0
Reino Unido	21 867	14 042	-35,8	152 600	108 022	-29,2	5,9	6,7
República Checa	1 304	1 316	+0,9	7 398	7 449	+0,7	5,3	4,8
Roménia	255	101	-60,4	1 381	620	-55,1	5,3	5,5
Suécia	1 353	185	-86,3	8 990	1 109	-87,7	5,3	5,1
Outros países da UE-27	383	256	-33,2	2 390	1 494	-37,5	5,0	5,2
Outros Países da Europa dos quais:	3 247	3 436	+5,8	21 547	21 532	-0,1	5,6	5,5
Noruega	598	711	+18,9	4 203	6 038	+43,7	5,5	6,8
Rússia	622	529	-15,0	4 770	3 714	-22,1	6,9	6,6
Suíça	1 301	1 957	+50,4	8 258	10 374	+25,6	5,3	4,8
África	174	166	-4,6	908	959	+5,6	4,8	5,4
América	1 090	968	-11,2	4 865	5 485	+12,7	3,9	5,0
Ásia	389	332	-14,7	1 799	2 213	+23,0	4,4	5,7
Oceânia	107	101	-5,6	643	754	+17,3	5,7	6,3

Hóspedes Entrados, Dormidas e Estada Média por Países de Residência Habitual

Registered Guests, Nights and Average Length of Stay by Country of Residence

Julho

Países de Residência Habitual	Hóspedes Entrados			Dormidas			Estada Média	
	2008	2009	Var. %	2008	2009	Var. %	2008	2009
Total Mensal	93 730	81 511	-13,0	605 631	523 383	-13,6	5,6	5,5
Portugal	22 543	26 320	+16,8	92 178	108 408	+17,6	3,8	3,7
Estrangeiro	71 187	55 191	-22,5	513 453	414 975	-19,2	6,1	6,3
Europa	91 857	79 571	-13,4	595 871	510 867	-14,3	5,6	5,5
UE-27	88 159	75 947	-13,9	568 107	483 670	-14,9	5,6	5,5
Portugal	22 543	26 320	+16,8	92 178	108 408	+17,6	3,8	3,7
Alemanha	12 614	10 377	-17,7	108 383	95 291	-12,1	7,1	7,3
Áustria	1 275	1 491	+16,9	9 683	10 575	+9,2	6,5	6,3
Bélgica	3 140	3 321	+5,8	22 251	21 084	-5,2	6,3	5,7
Dinamarca	1 068	755	-29,3	7 962	6 339	-20,4	6,3	7,0
Espanha	7 224	5 669	-21,5	37 679	34 086	-9,5	4,8	5,5
Finlândia	337	278	-17,5	3 590	2 840	-20,9	6,6	5,8
França	8 477	7 802	-8,0	41 170	38 768	-5,8	4,3	4,4
Hungria	444	268	-39,6	3 448	2 097	-39,2	6,8	5,7
Irlanda	710	640	-9,9	7 676	5 255	-31,5	8,8	6,4
Itália	2 281	1 823	-20,1	12 959	10 993	-15,2	5,0	5,2
Luxemburgo	161	164	+1,9	1 483	1 127	-24,0	7,5	5,6
Países Baixos	3 187	2 728	-14,4	23 634	21 214	-10,2	6,2	6,4
Polónia	1 102	888	-19,4	10 562	9 444	-10,6	8,2	8,2
Reino Unido	20 791	11 607	-44,2	165 023	103 119	-37,5	6,5	7,2
República Checa	1 052	1 222	+16,2	8 339	8 417	+0,9	6,6	5,8
Roménia	132	118	-10,6	944	768	-18,6	6,2	5,6
Suécia	1 272	159	-87,5	8 939	1 418	-84,1	6,1	7,8
Outros países da UE-27	349	317	-9,2	2 204	2 427	+10,1	5,3	6,4
Outros Países da Europa dos quais:	3 698	3 624	-2,0	27 764	27 197	-2,0	6,4	6,4
Noruega	960	934	-2,7	8 781	8 811	+0,3	7,4	7,6
Rússia	687	752	+9,5	5 719	6 606	+15,5	7,1	7,3
Suíça	1 453	1 634	+12,5	9 018	9 710	+7,7	5,4	5,2
África	140	153	+9,3	1 041	1 016	-2,4	5,8	5,8
América	1 394	1 108	-20,5	6 704	5 729	-14,5	4,4	4,6
Ásia	196	605	+208,7	1 133	5 305	+368,2	4,9	7,5
Oceânia	143	74	-48,3	882	466	-47,2	5,0	6,1

Hóspedes Entrados, Dormidas e Estada Média por Países de Residência Habitual

Registered Guests, Nights and Average Length of Stay by Country of Residence

Agosto

Países de Residência Habitual	Hóspedes Entrados			Dormidas			Estada Média	
	2008	2009	Var. %	2008	2009	Var. %	2008	2009
Total Mensal	104 805	99 156	-5,4	688 895	623 297	-9,5	5,7	5,4
Portugal	27 241	33 354	+22,4	122 566	155 784	+27,1	4,1	4,2
Estrangeiro	77 564	65 802	-15,2	566 329	467 513	-17,4	6,2	6,0
Europa	103 108	97 632 ^{Rc}	-5,3	678 368	614 960	-9,3	5,7	5,4
UE-27	99 727	94 197 ^{Rc}	-5,5	651 340	589 240	-9,5	5,6	5,4
Portugal	27 241	33 354	+22,4	122 566	155 784	+27,1	4,1	4,2
Alemanha	12 110	10 641	-12,1	106 035	97 019	-8,5	6,9	7,2
Áustria	1 362	1 455	+6,8	10 355	10 594	+2,3	6,4	5,9
Bélgica	3 369	2 459	-27,0	23 094	18 819	-18,5	5,9	6,2
Dinamarca	1 062	863	-18,7	6 878	5 864	-14,7	5,6	5,1
Espanha	14 443	11 915	-17,5	85 902	74 961	-12,7	5,4	5,7
Finlândia	62	185	+198,4	553	1 268	+129,3	6,4	5,8
França	9 027	10 201	+13,0	46 201	48 786	+5,6	4,5	4,3
Hungria	290	283	-2,4	2 469	1 925	-22,0	6,7	5,8
Irlanda	672	799	+18,9	6 070	5 521	-9,0	7,2	5,8
Itália	3 190	2 362	-26,0	22 512	15 568	-30,8	5,9	5,5
Luxemburgo	247	354	+43,3	2 083	2 385	+14,5	6,9	5,6
Países Baixos	2 784	2 738	-1,7	21 990	21 176	-3,7	6,4	6,2
Polónia	1 168	958	-18,0	10 792	9 521	-11,8	7,7	7,6
Reino Unido	20 126	13 811	-31,4	164 894	107 265	-34,9	6,8	6,4
República Checa	1 006	1 119	+11,2	7 451	7 685	+3,1	6,1	5,8
Roménia	168	155	-7,7	1 112	1 191	+7,1	6,1	6,2
Suécia	971	129	-86,7	7 818	947	-87,9	6,4	6,2
Outros países da UE-27	429	416	-3,0	2 565	2 961	+15,4	4,9	5,6
Outros Países da Europa dos quais:	3 381	3 435	+1,6	27 028	25 720	-4,8	6,7	6,2
Noruega	489	873	+78,5	5 088	7 184	+41,2	7,5	6,5
Rússia	1 411	1 139	-19,3	11 470	9 693	-15,5	7,4	7,3
Suíça	928	1 018	+9,7	5 512	5 971	+8,3	4,8	4,8
África	134	186	+38,8	792	1 222	+54,3	5,3	6,1
América	1 283	1 065	-17,0	7 854	5 758	-26,7	5,6	4,8
Ásia	168	209	+24,4	1 063	1 031	-3,0	5,5	4,5
Oceânia	112	64	-42,9	818	326	-60,1	5,9	4,5

Hóspedes Entrados, Dormidas e Estada Média por Países de Residência Habitual

Registered Guests, Nights and Average Length of Stay by Country of Residence

Setembro

Países de Residência Habitual	Hóspedes Entrados			Dormidas			Estada Média	
	2008	2009	Var. %	2008	2009	Var. %	2008	2009
Total Mensal	96 834	81 189	-16,2	577 442	517 222	-10,4	5,2	5,5
Portugal	21 154	24 857	+17,5	80 758	93 969	+16,4	3,4	3,4
Estrangeiro	75 680	56 332	-25,6	496 684	423 253	-14,8	5,7	6,3
Europa	93 835	79 418	-15,4	564 752	509 154	-9,8	5,3	5,5
UE-27	90 133	75 705	-16,0	540 020	483 229	-10,5	5,3	5,5
Portugal	21 154	24 857	+17,5	80 758	93 969	+16,4	3,4	3,4
Alemanha	13 448	12 501	-7,0	111 780	107 193	-4,1	6,8	7,1
Áustria	1 281	1 180	-7,9	8 512	9 250	+8,7	5,7	6,4
Bélgica	2 297	1 943	15,4	15 644	15 261	-2,4	6,0	6,4
Dinamarca	1 021	1 011	-1,0	6 599	8 417	+27,5	5,7	6,9
Espanha	5 983	4 847	-19,0	30 944	29 393	-5,0	4,6	5,2
Finlândia	1 500	535	-64,3	7 775	3 383	-56,5	5,0	5,9
França	8 004	6 359	-20,6	35 357	34 919	-1,2	4,0	4,9
Hungria	380	201	-47,1	2 293	1 659	-27,6	5,5	6,0
Irlanda	466	454	-2,6	4 349	4 159	-4,4	6,9	6,9
Itália	1 511	1 387	-8,2	9 808	8 983	-8,4	5,2	5,3
Luxemburgo	294	156	-46,9	2 073	1 702	-17,9	5,9	7,3
Países Baixos	3 312	2 807	-15,2	22 457	23 640	+5,3	6,0	6,9
Polónia	1 528	1 504	-1,6	11 306	13 780	+21,9	6,5	6,9
Reino Unido	24 716	13 552	-45,2	169 254	112 342	-33,6	6,1	6,9
República Checa	1 039	1 223	+17,7	7 232	7 663	+6,0	5,9	5,4
Roménia	66	100	+51,5	493	564	+14,4	6,2	4,1
Suécia	1 295	500	-61,4	7 732	2 492	-67,8	5,1	4,6
Outros países da UE-27	838	588	-29,8	5 654	4 460	-21,1	6,5	6,3
Outros Países da Europa dos quais:	3 702	3 713	+0,3	24 732	25 925	+4,8	5,8	5,9
Noruega	777	821	+5,7	5 044	6 132	+21,6	5,6	6,1
Rússia	1 009	1 084	+7,4	7 673	9 014	+17,5	6,6	6,8
Suíça	1 481	1 574	+6,3	9 175	9 229	+0,6	5,4	5,1
África	144	183	+27,1	568	1 039	+82,9	3,6	5,1
América	2 579	1 235	-52,1	10 684	5 366	-49,8	3,5	3,9
Ásia	167	259	+55,1	885	1 232	+39,2	5,0	4,0
Oceânia	109	94	-13,8	553	431	-22,1	4,1	3,8

Hóspedes Entrados, Dormidas e Estada Média por Países de Residência Habitual

Registered Guests, Nights and Average Length of Stay by Country of Residence

Outubro

Países de Residência Habitual	Hóspedes Entrados			Dormidas			Estada Média	
	2008	2009	Var. %	2008	2009	Var. %	2008	2009
Total Mensal	81 292	75 569	-7,0	507 067	454 129	-10,4	5,3	5,2
Portugal	17 100	21 607	+26,4	52 891	65 842	+24,5	2,9	2,9
Estrangeiro	64 192	53 962	-15,9	454 176	388 287	-14,5	5,9	6,1
Europa	79 522	73 971	-7,0	498 981	446 959	-10,4	5,4	5,3
UE-27	75 216	70 249	-6,6	470 277	420 522	-10,6	5,4	5,2
Portugal	17 100	21 607	+26,4	52 891	65 842	+24,5	2,9	2,9
Alemanha	14 191	13 719	-3,3	108 956	107 123	-1,7	6,2	6,6
Áustria	1 137	830	-27,0	8 347	6 717	-19,5	6,2	6,6
Bélgica	1 109	798	-28,0	7 200	5 029	-30,2	5,3	4,8
Dinamarca	992	1 350	+36,1	6 629	9 483	+43,1	5,9	5,9
Espanha	2 035	2 720	+33,7	10 119	12 968	+28,2	4,5	4,4
Finlândia	3 107	2 223	-28,5	20 564	14 686	-28,6	5,8	5,9
França	5 118	4 429	-13,5	24 256	22 250	-8,3	4,1	4,3
Hungria	327	149	-54,4	2 108	1 059	-49,8	5,5	6,1
Irlanda	250	502	+100,8	1 543	3 527	+128,6	5,4	5,9
Itália	1 200	990	-17,5	7 138	6 197	-13,2	4,9	5,3
Luxemburgo	160	211	+31,9	1 488	1 572	+5,6	6,4	6,8
Países Baixos	2 621	2 609	-0,5	17 598	17 855	+1,5	5,6	5,9
Polónia	786	819	+4,2	6 728	7 071	+5,1	6,7	7,0
Reino Unido	21 065	14 040	-33,3	164 814	115 395	-30,0	6,5	6,8
República Checa	838	909	+8,5	6 355	6 395	+0,6	6,2	5,9
Roménia	58	35	-39,7	375	236	-37,1	5,6	4,9
Suécia	1 815	1 439	-20,7	14 835	11 263	-24,1	6,6	6,7
Outros países da UE-27	1 307	870	-33,4	8 333	5 854	-29,7	5,9	6,2
Outros Países da Europa dos quais:	4 306	3 722	-13,6	28 704	26 437	-7,9	5,8	5,9
Noruega	1 124	1 055	-6,1	9 254	9 536	+3,0	6,7	7,2
Rússia	982	641	-34,7	6 212	5 166	-16,8	5,7	6,6
Suíça	1 650	1 801	+9,2	9 970	10 421	+4,5	5,2	5,0
África	70	86	+22,9	421	335	-20,4	5,2	3,7
América	1 439	1 199	-16,7	6 697	5 526	-17,5	3,7	4,3
Ásia	179	260	+45,3	614	1 061	+72,8	3,1	3,7
Oceânia	82	53	-35,4	354	248	-29,9	3,9	4,5

Hóspedes Entrados, Dormidas e Estada Média por Países de Residência Habitual

Registered Guests, Nights and Average Length of Stay by Country of Residence

Novembro

Países de Residência Habitual	Hóspedes Entrados			Dormidas			Estada Média	
	2008	2009	Var. %	2008	2009	Var. %	2008	2009
Total Mensal	61 537	60 849	-1,1	395 395	350 155	-11,4	5,4	5,0
Portugal	14 743	15 949	+8,2	43 210	43 162	-0,1	2,7	2,5
Estrangeiro	46 794	44 900	-4,0	352 185	306 993	-12,8	6,2	5,8
Europa	60 554	59 545	-1,7	391 728	346 077	-11,7	5,5	5,0
UE-27	57 413	56 737	-1,2	367 482 ^{Rc}	326 052	-11,3	5,4	5,0
Portugal	14 743	15 949	+8,2	43 210	43 162	-0,1	2,7	2,5
Alemanha	13 267	12 168	-8,3	109 160	94 083	-13,8	7,0	6,6
Áustria	732	848	+15,8	5 729	5 103	-10,9	6,7	5,3
Bélgica	599	603	+0,7	3 227	3 993	+23,7	4,5	5,3
Dinamarca	1 014	1 490	+46,9	8 639	9 842	+13,9	6,9	5,4
Espanha	1 008	2 059	+104,3	4 985	9 072	+82,0	4,3	4,1
Finlândia	2 910	2 683	-7,8	20 250	19 489	-3,8	5,9	6,1
França	1 957	1 541	-21,3	9 140	7 894	-13,6	3,7	4,2
Hungria	163	110	-32,5	1 054	813	-22,9	4,8	6,5
Irlanda	159	715	+349,7	1 112	4 669	+319,9	5,0	5,5
Itália	681	389	-42,9	5 027	2 139	-57,4	5,7	4,3
Luxemburgo	95	78	-17,9	763	471	-38,3	5,7	5,2
Países Baixos	1 474	1 464	-0,7	10 261	9 296	-9,4	5,7	5,4
Polónia	820	1 506	+83,7	6 470	7 448	+15,1	6,9	4,3
Reino Unido	14 369	12 979	-9,7	112 585	92 983	-17,4	6,4	6,0
República Checa	252	221	-12,3	1 789	1 376	-23,1	3,9	4,7
Roménia	25	26	+4,0	163	86	-47,2	6,0	3,1
Suécia	1 833	1 658	-9,5	16 171	12 732	-21,3	6,6	6,1
Outros países da UE-27	1 312	250	-80,9	7 747 ^{Rc}	1 401	-81,9	5,2	4,8
Outros Países da Europa dos quais:	3 141	2 808	-10,6	24 246 ^{Rc}	20 025	-17,4	6,1	5,9
Noruega	1 458	1 295	-11,2	12 763	10 439	-18,2	7,0	6,8
Rússia	356	321	-9,8	2 494	2 622	+5,1	5,1	6,6
Suíça	981	1 080	+10,1	6 276	6 264	-0,2	5,4	5,0
África	52	45	-13,5	329	244	-25,8	5,5	4,6
América	606	859	+41,7	2 490	2 805	+12,7	3,8	3,0
Ásia	293	336	+14,7	685	663	-3,2	2,2	1,9
Oceânia	32	64	+100,0	163	366	+124,5	4,2	5,4

Hóspedes Entrados, Dormidas e Estada Média por Países de Residência Habitual

Registered Guests, Nights and Average Length of Stay by Country of Residence

Dezembro

Países de Residência Habitual	Hóspedes Entrados			Dormidas			Estada Média	
	2008	2009	Var. %	2008	2009	Var. %	2008	2009
Total Mensal	58 457	55 959	-4,3	342 292	308 080	-10,0	5,1	4,8
Portugal	16 359	19 102	+16,8	49 357	52 724	+6,8	2,8	2,6
Estrangeiro	42 098	36 857	-12,4	292 935	255 356	-12,8	5,9	5,8
Europa	57 221	54 416	-4,9	336 186	298 749	-11,1	5,1	4,8
UE-27	54 709	52 306	-4,4	319 656	284 603	-11,0	5,1	4,7
Portugal	16 359	19 102	+16,8	49 357	52 724	+6,8	2,8	2,6
Alemanha	8 402	7 410	-11,8	72 494	58 346	-19,5	6,6	6,3
Áustria	589	773	+31,2	4 297	4 568	+6,3	5,9	5,1
Bélgica	469	473	+0,9	2 841	3 015	+6,1	5,1	5,6
Dinamarca	1 425	1 510	+6,0	10 082	12 408	+23,1	6,0	6,7
Espanha	1 428	2 442	+71,0	5 820	9 066	+55,8	3,8	3,6
Finlândia	3 061	2 283	-25,4	21 353	19 693	-7,8	6,1	6,9
França	1 767	1 736	-1,8	8 818	8 678	-1,6	4,6	4,5
Hungria	153	87	-43,1	700	528	-24,6	4,3	5,4
Irlanda	358	490	+36,9	2 130	3 506	+64,6	5,4	5,8
Itália	649	666	+2,6	2 945	2 625	-10,9	3,7	3,7
Luxemburgo	95	122	+28,4	427	612	+43,3	4,5	4,2
Países Baixos	1 350	1 380	+2,2	8 889	9 242	+4,0	5,8	5,8
Polónia	558	1 051	+88,4	4 858	5 977	+23,0	6,6	5,0
Reino Unido	14 432	10 747	-25,5	100 052	80 163	-19,9	6,0	6,1
República Checa	261	149	-42,9	1 747	920	-47,3	5,9	5,4
Roménia	37	83	+124,3	142	279	+96,5	3,5	3,4
Suécia	2 117	1 548	-26,9	15 127	11 050	-27,0	5,8	5,9
Outros países da UE-27	1 199	254	-78,8	7 577	1 203	-84,1	5,3	4,5
Outros Países da Europa dos quais:	2 512	2 110	-16,0	16 530	14 146	-14,4	5,6	5,5
Noruega	1 124	964	-14,2	8 872	7 577	-14,6	6,3	6,3
Rússia	287	398	+38,7	1 462	1 909	+30,6	4,7	4,2
Suíça	809	594	-26,6	4 436	3 803	-14,3	4,8	5,3
África	164	141	-14,0	818	564	-31,1	4,8	3,8
América	817	915	+12,0	4 243	5 789	+36,4	4,9	5,5
Ásia	205	436	+112,7	828	2 749	+232,0	3,9	5,1
Oceânia	50	51	+2,0	217	229	+5,5	4,3	4,1

Hóspedes Entrados, Dormidas e Estada Média por Países de Residência Habitual Valores Acumulados

Registered Guests, Nights and Average Length of Stay by Country of Residence - Cumulated Values

Países de Residência Habitual	Acumulado							
	Hóspedes Entrados			Dormidas			Estada Média	
	2008	2009	Var. %	2008	2009	Var. %	2008	2009
Total Mensal	1 013 281	911 345	-10,1	6 208 144	5 496 926	-11,5	5,3	5,2
Portugal	222 460	258 721	+16,3	763 224	890 518	+16,7	3,1	3,1
Estrangeiro	790 821	652 624	-17,5	5 444 920	4 606 408	-15,4	5,8	5,9
Europa	993 575	893 519 ^{Rc}	-10,1	6 114 630	5 406 411	-11,6	5,3	5,2
UE-27	956 807	855 463 ^{Rc}	-10,6	5 860 775 ^{Rc}	5 149 440	-12,1	5,3	5,2
Portugal	222 460	258 721	+16,3	763 224	890 518	+16,7	3,1	3,1
Alemanha	164 570	148 536	-9,7	1 327 142	1 218 600	-8,2	6,6	6,7
Áustria	21 570	19 535	-9,4	147 418	135 586	-8,0	5,8	5,9
Bélgica	22 471	19 230	-14,4	143 923	128 707	-10,6	5,6	5,7
Dinamarca	19 882	17 314	-12,9	138 483	129 092	-6,8	5,8	6,2
Espanha	43 020	39 182	-8,9	222 467	210 944	-5,2	4,7	4,9
Finlândia	26 984	20 347	-24,6	183 087	153 420	-16,2	5,7	6,3
França	81 217	78 898	-2,9	376 438	382 432	+1,6	4,2	4,3
Hungria	3 310	2 372	-28,3	21 654	16 074	-25,8	5,6	5,7
Irlanda	9 194	6 067	-34,0	66 423	44 380	-33,2	6,0	6,0
Itália	16 567	12 544	-24,3	100 787	74 972	-25,6	5,1	5,1
Luxemburgo	2 304	2 368	+2,8	18 294	16 726	-8,6	6,3	5,9
Países Baixos	33 329	30 487	-8,5	220 441	212 762	-3,5	5,6	5,9
Polónia	10 997	12 128	+10,3	91 275	95 018	+4,1	6,9	6,4
Reino Unido	238 616	159 676	-33,1	1 764 068	1 252 573	-29,0	6,2	6,5
República Checa	8 087	8 757	+8,3	53 977	53 789	-0,3	5,7	5,3
Roménia	983	777	-21,0	6 153	4 588	-25,4	5,4	4,9
Suécia	24 025	14 236	-40,7	171 029	101 293	-40,8	5,8	5,8
Outros países da UE-27	7 221	4 288	-40,6	44 492 ^{Rc}	27 966	-37,1	5,3	5,6
Outros Países da Europa dos quais:	36 768	38 056	+3,5	253 855 ^{Rc}	256 971	+1,2	5,9	5,7
Noruega	9 637	11 490	+19,2	79 523	95 907	+20,6	6,6	6,7
Rússia	6 901	6 098	-11,6	49 341	47 848	-3,0	6,2	6,5
Suíça	14 808	17 375	+17,3	90 297	95 409	+5,7	5,3	4,8
África	1 469	1 431	-2,6	8 468	7 544	-10,9	5,0	4,7
América	14 290	11 179	-21,8	67 449	52 778	-21,8	4,1	4,2
Ásia	2 843	3 467	+21,9	11 793	17 675	+49,9	3,8	4,5
Oceânia	1 104	1 749	+58,4	5 804	12 518	+115,7	4,6	6,0

Hóspedes Entrados, Dormidas e Estada Média, segundo a Categoria dos Estabelecimentos

Registered Guests, Nights and Average Length of Stay, by Type of Establishments

Janeiro

Categoria dos Estabelecimentos	Hóspedes Entrados			Dormidas			Estada Média	
	2008	2009	Var. %	2008	2009	Var. %	2008	2009
Total	54 508	46 087	-15,4	385 313	337 043	-12,5	5,5	5,5
Hotéis	28 403	24 954	-12,1	191 621	165 162	-13,8	5,2	5,1
*****	9 106	7 601	-16,5	54 634	48 090	-12,0	4,9	4,9
****	15 199	14 090	-7,3	112 072	96 332	-14,0	5,6	5,2
***	3 969	3 160	-20,4	24 272	20 113	-17,1	4,9	5,0
**	129	103	-20,2	643	627	-2,5	3,6	4,0
Hotéis-Apartamentos	16 841	13 184	-21,7	133 254	121 891	-8,5	6,1	6,5
*****	1 628	1 808	+11,1	14 135	14 674	+3,8	6,8	6,7
****	11 134	7 788	-30,1	83 910	75 118	-10,5	5,9	6,7
***	4 074	3 565	-12,5	34 927	31 596	-9,5	6,3	6,1
**	5	23	+360,0	282	503	+78,4	6,1	9,0
Apartamentos Turísticos
*****	71	79	+11,3	856	801	-6,4	8,5	7,6
****	796	529	-33,5	6 799	4 281	-37,0	6,4	5,4
***	318	124	-61,0	2 937	1 680	-42,8	7,3	8,1
**
Aldeamentos Turísticos	485	360	-25,8	5 145	4 088	-20,5	10,6	6,5
*****	485	360	-25,8	5 145	4 088	-20,5	10,6	6,5
Pousadas
Estalagens	3 608	3 403	-5,7	19 991	16 708	-16,4	4,4	4,1
*****	2 076	1 815	-12,6	13 092	10 054	-23,2	4,7	4,3
****	1 532	1 588	+3,7	6 899	6 654	-3,6	3,8	3,7
Pensões	3 783	3 264	-13,7	23 584	21 460	-9,0	5,0	5,1
Albergarias	903	817	-9,5	6 189	6 057	-2,1	5,1	5,4
1ª Categoria	967	726	-24,9	6 700	5 259	-21,5	5,6	5,6
2ª Categoria	1 754	1 616	-7,9	9 864	9 584	-2,8	4,7	4,7
3ª Categoria	159	105	-34,0	831	560	-32,6	4,9	5,1

Hóspedes Entrados, Dormidas e Estada Média, segundo a Categoria dos Estabelecimentos

Registered Guests, Nights and Average Length of Stay, by Type of Establishments

Fevereiro

Categoria dos Estabelecimentos	Hóspedes Entrados			Dormidas			Estada Média	
	2008	2009	Var. %	2008	2009	Var. %	2008	2009
Total	71 540	63 599	-11,1	443 346	371 317	-16,2	5,3	5,1
Hotéis	35 979	33 947	-5,6	216 264	187 220	-13,4	5,2	4,8
*****	10 535	9 566	-9,2	60 947	52 752	-13,4	5,1	4,9
****	19 669	19 616	-0,3	125 366	111 908	-10,7	5,4	5,0
***	5 632	4 597	-18,4	29 418	21 703	-26,2	4,5	4,2
**	143	168	+17,5	533	857	+60,8	3,5	5,0
Hotéis-Apartamentos	22 666	18 464	-18,5	156 458	130 051	-16,9	5,9	6,0
*****	2 381	2 138	-10,2	17 941	15 737	-12,3	6,9	6,9
****	15 397	11 705	-24,0	99 477	80 490	-19,1	5,6	5,8
***	4 873	4 576	-6,1	38 793	33 416	-13,9	6,3	6,0
**	15	45	+200,0	247	408	+65,2	8,0	7,7
Apartamentos Turísticos
*****	71	82	+15,5	822	818	-0,5	9,1	7,2
****	917	646	-29,6	7 013	4 956	-29,3	6,3	6,5
***	283	255	-9,9	2 375	2 113	-11,0	6,4	6,9
**
Aldeamentos Turísticos	872	472	-45,9	7 115	3 813	-46,4	6,9	6,6
*****	872	472	-45,9	7 115	3 813	-46,4	6,9	6,6
Pousadas
Estalagens	5 726	5 113	-10,7	26 570	19 837	-25,3	4,2	3,6
*****	3 048	2 477	-18,7	15 512	10 959	-29,4	4,4	4,0
****	2 678	2 636	-1,6	11 058	8 878	-19,7	3,9	3,2
Pensões	4 741	4 369	-7,8	25 373	21 517	-15,2	4,7	4,4
Albergarias	1 395	1 034	-25,9	8 001	6 706	-16,2	5,1	5,7
1ª Categoria	999	871	-12,8	6 609	4 856	-26,5	5,4	4,7
2ª Categoria	2 125	2 335	+9,9	9 627	9 310	-3,3	4,1	3,7
3ª Categoria	222	129	-41,9	1 136	645	-43,2	5,0	4,7

Hóspedes Entrados, Dormidas e Estada Média, segundo a Categoria dos Estabelecimentos

Registered Guests, Nights and Average Length of Stay, by Type of Establishments

Março

Categoria dos Estabelecimentos	Hóspedes Entrados			Dormidas			Estada Média	
	2008	2009	Var. %	2008	2009	Var. %	2008	2009
Total	98 587	80 362	-18,5	560 943	473 879	-15,5	4,9	5,1
Hotéis	53 189	45 313	-14,8	280 796	248 342	-11,6	4,6	4,8
*****	19 040	12 534	-34,2	85 115	65 094	-23,5	4,1	4,7
****	26 595	26 703	+0,4	158 887	154 888	-2,5	5,1	5,0
***	7 444	5 843	-21,5	36 331	27 291	-24,9	4,2	4,2
**	110	233	+111,8	463	1 069	+130,9	3,6	4,0
Hotéis-Apartamentos	28 338	22 017	-22,3	186 311	157 461	-15,5	5,5	6,0
*****	3 133	2 833	-9,6	21 792	20 259	-7,0	5,9	6,5
****	19 000	13 366	-29,7	120 185	97 804	-18,6	5,4	6,1
***	6 144	5 727	-6,8	43 861	38 765	-11,6	5,8	5,6
**	61	91	+49,2	473	633	+33,8	6,5	6,0
Apartamentos Turísticos
*****	108	135	+25,0	892	1 000	+12,1	6,5	6,2
****	1 312	812	-38,1	9 552	5 327	-44,2	6,0	5,7
***	419	320	-23,6	3 553	2 324	-34,6	6,8	6,0
**
Aldeamentos Turísticos	1 175	567	-51,7	8 270	4 707	-43,1	6,0	6,4
*****	1 175	567	-51,7	8 270	4 707	-43,1	6,0	6,4
Pousadas
Estalagens	7 353	5 647	-23,2	36 716	26 358	-28,2	4,5	4,2
*****	3 486	2 721	-21,9	20 360	14 356	-29,5	5,0	4,6
****	3 867	2 926	-24,3	16 356	12 002	-26,6	4,0	3,8
Pensões	6 405	5 306	-17,2	33 288	27 243	-18,2	4,7	4,5
Albergarias	1 825	1 262	-30,8	9 714	7 790	-19,8	4,7	5,3
1ª Categoria	1 247	1 156	-7,3	8 286	7 488	-9,6	5,7	5,4
2ª Categoria	3 035	2 674	-11,9	13 894	11 034	-20,6	4,2	3,7
3ª Categoria	298	214	-28,2	1 394	931	-33,2	4,5	4,3

Hóspedes Entrados, Dormidas e Estada Média, segundo a Categoria dos Estabelecimentos

Registered Guests, Nights and Average Length of Stay, by Type of Establishments

Abril

Categoria dos Estabelecimentos	Hóspedes Entrados			Dormidas			Estada Média	
	2008	2009	Var. %	2008	2009	Var. %	2008	2009
Total	99 947	92 310	-7,6	574 615	525 648	-8,5	5,1	5,0
Hotéis	53 605	52 561	-1,9	293 201	284 974	-2,8	4,9	4,8
*****	17 761	13 603	-23,4	95 245	77 395	-18,7	5,0	5,2
****	28 049	31 764	+13,2	159 703	176 672	+10,6	5,0	4,8
***	7 463	6 879	-7,8	37 093	29 885	-19,4	4,4	3,9
**	332	315	-5,1	1 160	1 022	-11,9	3,4	3,0
Hotéis-Apartamentos	28 498	23 295	-18,3	189 085	164 233	-13,1	5,6	5,9
*****	2 615	2 847	+8,9	19 971	19 956	-0,1	6,2	6,2
****	19 397	14 553	-25,0	124 301	105 006	-15,5	5,5	6,0
***	6 353	5 836	-8,1	44 220	38 896	-12,0	5,8	5,5
**	133	59	-55,6	593	375	-36,8	3,9	4,3
Apartamentos Turísticos
*****	121	105	-13,2	913	854	-6,5	6,1	6,1
****	1 201	913	-24,0	8 908	5 825	-34,6	6,0	5,4
***	408	323	-20,8	3 056	2 160	-29,3	6,2	5,9
**
Aldeamentos Turísticos	992	680	-31,5	8 120	5 484	-32,5	6,3	6,7
*****	992	680	-31,5	8 120	5 484	-32,5	6,3	6,7
Pousadas
Estalagens	7 046	6 441	-8,6	33 631	27 237	-19,0	4,3	3,8
*****	3 013	2 668	-11,5	18 616	14 652	-21,3	5,3	4,7
****	4 033	3 773	-6,4	15 015	12 585	-16,2	3,5	3,2
Pensões	7 742	7 637	-1,4	36 008	33 176	-7,9	4,2	3,9
Albergarias	2 182	1 668	-23,6	11 012	9 478	-13,9	4,5	5,0
1ª Categoria	1 290	1 215	-5,8	7 738	8 175	+5,6	5,2	5,4
2ª Categoria	3 965	4 425	+11,6	15 631	14 304	-8,5	3,7	3,0
3ª Categoria	305	329	+7,9	1 627	1 219	-25,1	5,1	3,6

Hóspedes Entrados, Dormidas e Estada Média, segundo a Categoria dos Estabelecimentos

Registered Guests, Nights and Average Length of Stay, by Type of Establishments

Maio

Categoria dos Estabelecimentos	Hóspedes Entrados			Dormidas			Estada Média	
	2008	2009	Var. %	2008	2009	Var. %	2008	2009
Total	101 219	89 040	-12,0	578 922	510 850	-11,8	5,0	5,0
Hotéis	55 100	50 911	-7,6	300 823	274 819	-8,6	4,8	4,7
*****	16 930	11 434	-32,5	93 567	62 796	-32,9	4,9	4,8
****	29 642	31 554	+6,5	167 857	180 815	+7,7	4,9	5,0
***	8 256	7 588	-8,1	38 272	30 078	-21,4	4,1	3,6
**	272	335	+23,2	1 127	1 130	+0,3	3,9	2,9
Hotéis-Apartamentos	28 371	22 214	-21,7	190 053	162 680	-14,4	5,7	6,0
*****	2 740	2 650	-3,3	20 072	20 644	+2,8	6,7	6,8
****	19 490	13 473	-30,9	126 985	103 056	-18,8	5,6	6,2
***	6 056	6 027	-0,5	42 525	38 588	-9,3	5,7	5,3
**	85	64	-24,7	471	392	-16,8	4,7	5,3
Apartamentos Turísticos
*****	88	71	-19,3	844	670	-20,6	7,3	7,4
****	1 013	731	-27,8	7 508	5 198	-30,8	6,3	5,6
***	349	235	-32,7	2 453	1 695	-30,9	5,1	5,8
**
Aldeamentos Turísticos	1 061	551	-48,1	7 880	4 692	-40,5	6,0	6,9
*****	1 061	551	-48,1	7 880	4 692	-40,5	6,0	6,9
Pousadas
Estalagens	7 500	6 433	-14,2	34 936	27 174	-22,2	4,2	3,8
*****	3 359	2 512	-25,2	19 532	15 018	-23,1	5,0	5,1
****	4 141	3 921	-5,3	15 404	12 156	-21,1	3,5	2,9
Pensões	7 339	7 497	+2,2	32 767	32 426	-1,0	4,0	3,9
Albergarias	2 028	1 663	-18,0	10 733	9 679	-9,8	4,6	5,1
1ª Categoria	1 157	1 061	-8,3	7 428	6 934	-6,7	5,8	5,6
2ª Categoria	3 814	4 542	+19,1	13 233	14 962	+13,1	3,2	3,0
3ª Categoria	340	231	-32,1	1 373	851	-38,0	3,9	3,7

Hóspedes Entrados, Dormidas e Estada Média, segundo a Categoria dos Estabelecimentos

Registered Guests, Nights and Average Length of Stay, by Type of Establishments

Junho

Categoria dos Estabelecimentos	Hóspedes Entrados			Dormidas			Estada Média	
	2008	2009	Var. %	2008	2009	Var. %	2008	2009
Total	90 825	85 714	-5,6	548 283	501 923	-8,5	5,2	5,2
Hotéis	52 926	50 879	-3,9	291 886	279 343	-4,3	4,8	4,9
*****	16 009	12 939	-19,2	86 040	71 042	-17,4	4,8	5,0
****	29 577	30 934	+4,6	169 202	178 811	+5,7	4,9	5,1
***	7 154	6 727	-6,0	35 744	28 626	-19,9	4,4	3,9
**	186	279	+50,0	900	864	-4,0	4,3	2,9
Hotéis-Apartamentos	23 965	21 953	-8,4	178 537	158 293	-11,3	6,1	6,1
*****	2 968	2 776	-6,5	20 329	18 671	-8,2	5,8	6,0
****	14 882	13 408	-9,9	117 331	102 781	-12,4	6,3	6,5
***	6 013	5 709	-5,1	40 099	36 414	-9,2	5,6	5,4
**	102	60	-41,2	778	427	-45,1	5,6	4,7
Apartamentos Turísticos
*****	73	79	+8,2	716	633	-11,6	7,3	6,3
****	1 034	833	-19,4	6 996	5 648	-19,3	5,4	5,8
***	248	181	-27,0	2 232	1 339	-40,0	6,9	6,5
**
Aldeamentos Turísticos	1 064	728	-31,6	7 993	5 423	-32,2	6,9	6,3
*****	1 064	728	-31,6	7 993	5 423	-32,2	6,9	6,3
Pousadas
Estalagens	5 238	4 897	-6,5	28 449	22 496	-20,9	4,8	4,2
*****	2 300	1 823	-20,7	15 427	11 462	-25,7	5,5	5,6
****	2 938	3 074	+4,6	13 022	11 034	-15,3	4,2	3,4
Pensões	5 953	5 832	-2,0	29 745	27 269	-8,3	4,4	4,2
Albergarias	1 578	1 337	-15,3	9 310	8 851	-4,9	5,0	5,6
1ª Categoria	1 198	916	-23,5	7 563	6 435	-14,9	5,3	6,0
2ª Categoria	2 925	3 388	+15,8	11 652	11 163	-4,2	3,7	3,1
3ª Categoria	252	191	-24,2	1 220	820	-32,8	4,7	3,9

Hóspedes Entrados, Dormidas e Estada Média, segundo a Categoria dos Estabelecimentos

Registered Guests, Nights and Average Length of Stay, by Type of Establishments

Julho

Categoria dos Estabelecimentos	Hóspedes Entrados			Dormidas			Estada Média	
	2008	2009	Var. %	2008	2009	Var. %	2008	2009
Total	93 730	81 511	-13,0	605 631	523 383	-13,6	5,6	5,5
Hotéis	53 459	47 654	-10,9	322 651	292 369	-9,4	5,3	5,3
*****	15 852	11 679	-26,3	103 343	74 982	-27,4	5,7	5,8
****	29 663	29 160	-1,7	179 794	187 768	+4,4	5,3	5,4
***	7 713	6 522	-15,4	38 772	28 583	-26,3	4,5	3,9
**	231	293	+26,8	742	1 036	+39,6	3,2	3,3
Hotéis-Apartamentos	23 979	20 820	-13,2	192 865	164 294	-14,8	6,7	6,6
*****	2 603	2 520	-3,2	19 848	20 511	+3,3	6,6	7,4
****	15 102	12 760	-15,5	126 976	104 213	-17,9	7,0	6,6
***	6 182	5 456	-11,7	45 552	39 054	-14,3	6,1	6,0
**	92	84	-8,7	489	516	+5,5	4,4	5,0
Apartamentos Turísticos
*****	75	80	+6,7	953	702	-26,3	10,0	7,0
****	1 104	715	-35,2	9 045	5 045	-44,2	6,4	5,9
***	284	188	-33,8	1 998	1 530	-23,4	5,9	7,3
**
Aldeamentos Turísticos	1 198	823	-31,3	11 954	7 139	-40,3	7,9	7,7
*****	1 198	823	-31,3	11 954	7 139	-40,3	7,9	7,7
Pousadas
Estalagens	6 326	4 557	-28,0	33 062	22 138	-33,0	4,7	4,4
*****	2 535	1 779	-29,8	16 777	11 003	-34,4	5,6	5,4
****	3 791	2 778	-26,7	16 285	11 135	-31,6	4,0	3,7
Pensões	6 935	6 293	-9,3	31 335	28 696	-8,4	4,2	4,2
Albergarias	1 676	1 381	-17,6	8 862	8 447	-4,7	4,8	5,3
1ª Categoria	1 189	1 114	-6,3	7 192	7 316	+1,7	5,2	5,8
2ª Categoria	3 758	3 510	-6,6	13 825	11 706	-15,3	3,5	3,2
3ª Categoria	312	288	-7,7	1 456	1 227	-15,7	4,5	4,2

Hóspedes Entrados, Dormidas e Estada Média, segundo a Categoria dos Estabelecimentos

Registered Guests, Nights and Average Length of Stay, by Type of Establishments

Agosto

Categoria dos Estabelecimentos	Hóspedes Entrados			Dormidas			Estada Média	
	2008	2009	Var. %	2008	2009	Var. %	2008	2009
Total	104 805	99 156	-5,4	688 895	623 297	-9,5	5,7	5,4
Hotéis	59 327	58 913	-0,7	378 620	357 007	-5,7	5,5	5,3
*****	17 122	15 442	-9,8	122 427	98 623	-19,4	6,3	5,6
****	33 847	35 889	+6,0	211 341	223 539	+5,8	5,4	5,3
***	8 096	7 311	-9,7	43 601	34 179	-21,6	4,7	4,2
**	262	271	+3,4	1 251	666	-46,8	4,1	2,2
Hotéis-Apartamentos	27 890	24 534	-12,0	209 221	184 988	-11,6	6,3	6,2
*****	3 007	3 440	+14,4	24 961	24 662	-1,2	7,4	6,5
****	18 641	14 330	-23,1	134 908	114 146	-15,4	6,1	6,4
***	6 174	6 688	+8,3	48 626	45 664	-6,1	6,3	5,7
**	68	76	+11,8	726	516	-28,9	6,8	3,9
Apartamentos Turísticos
*****	74	68	-8,1	1 033	996	-3,6	9,9	12,8
****	1 259	884	-29,8	9 304	6 579	-29,3	6,2	6,3
***	392	250	-36,2	2 932	2 044	-30,3	6,7	7,4
**
Aldeamentos Turísticos	1 135	1 096	-3,4	12 367	9 980	-19,3	7,9	7,3
*****	1 135	1 096	-3,4	12 367	9 980	-19,3	7,9	7,3
Pousadas
Estalagens	6 366	5 888	-7,5	36 682	28 283	-22,9	5,1	4,4
*****	2 593	2 350	-9,4	18 851	14 953	-20,7	6,0	5,6
****	3 773	3 538	-6,2	17 831	13 330	-25,2	4,4	3,5
Pensões	7 990	7 120	-10,9	37 019	31 633	-14,5	4,2	4,0
Albergarias	1 793	1 354	-24,5	10 502	8 726	-16,9	5,2	5,4
1ª Categoria	1 548	1 155	-25,4	9 316	7 784	-16,4	5,1	5,8
2ª Categoria	4 325	4 262	-1,5	15 700	13 927	-11,3	3,4	3,0
3ª Categoria	324	349	+7,7	1 501	1 196	-20,3	4,6	3,4

Hóspedes Entrados, Dormidas e Estada Média, segundo a Categoria dos Estabelecimentos

Registered Guests, Nights and Average Length of Stay, by Type of Establishments

Setembro

Categoria dos Estabelecimentos	Hóspedes Entrados			Dormidas			Estada Média	
	2008	2009	Var. %	2008	2009	Var. %	2008	2009
Total	96 834	81 189	-16,2	577 442	517 222	-10,4	5,2	5,5
Hotéis	55 179	48 157	-12,7	312 577	289 317	-7,4	5,0	5,2
*****	16 734	12 492	-25,3	96 300	73 627	-23,5	5,2	5,1
****	30 786	29 611	-3,8	175 340	188 244	+7,4	5,0	5,5
***	7 432	5 855	-21,2	39 943	26 681	-33,2	4,7	4,1
**	227	199	-12,3	994	765	-23,0	4,2	3,6
Hotéis-Apartamentos	26 049	20 666	-20,7	177 987	160 174	-10,0	5,8	6,4
*****	3 095	2 502	-19,2	21 645	20 573	-5,0	6,5	7,3
****	17 119	12 807	-25,2	114 592	103 383	-9,8	5,7	6,6
***	5 797	5 279	-8,9	41 159	35 726	-13,2	5,9	5,6
**	38	78	+105,3	591	492	-16,8	6,7	4,3
Apartamentos Turísticos
*****	73	83	+13,7	821	810	-1,3	7,7	7,4
****	1 090	763	-30,0	7 428	5 359	-27,9	6,0	5,8
***	391	188	-51,9	2 644	1 461	-44,7	6,2	6,4
**
Aldeamentos Turísticos	1 008	587	-41,8	8 056	5 414	-32,8	7,3	7,3
*****	1 008	587	-41,8	8 056	5 414	-32,8	7,3	7,3
Pousadas
Estalagens	6 234	5 202	-16,6	33 916	26 324	-22,4	5,0	4,6
*****	2 987	2 514	-15,8	18 924	16 028	-15,3	5,6	5,7
****	3 247	2 688	-17,2	14 992	10 296	-31,3	4,3	3,5
Pensões	6 484	5 261	-18,9	32 266	26 977	-16,4	4,5	4,6
Albergarias	1 783	1 184	-33,6	9 852	8 149	-17,3	5,0	5,9
1ª Categoria	1 337	898	-32,8	8 699	6 751	-22,4	5,4	6,2
2ª Categoria	3 070	2 985	-2,8	12 133	11 041	-9,0	3,7	3,5
3ª Categoria	294	194	-34,0	1 582	1 036	-34,5	5,2	5,1

Hóspedes Entrados, Dormidas e Estada Média, segundo a Categoria dos Estabelecimentos

Registered Guests, Nights and Average Length of Stay, by Type of Establishments

Outubro

Categoria dos Estabelecimentos	Hóspedes Entrados			Dormidas			Estada Média	
	2008	2009	Var. %	2008	2009	Var. %	2008	2009
Total	81 292	75 569	-7,0	507 067	454 129	-10,4	5,3	5,2
Hotéis	45 358	44 340	-2,2	262 973	245 589	-6,6	5,0	4,9
*****	14 978	12 396	-17,2	85 551	66 405	-22,4	5,1	4,9
****	23 888	26 858	+12,4	142 938	156 383	+9,4	5,1	5,1
***	6 302	4 862	-22,8	33 595	21 924	-34,7	4,6	4,1
**	190	224	+17,9	889	877	-1,3	4,3	3,6
Hotéis-Apartamentos	23 191	19 252	-17,0	168 826	147 682	-12,5	6,1	6,3
*****	2 338	2 462	+5,3	20 172	20 147	-0,1	7,9	7,4
****	15 897	12 211	-23,2	111 163	96 868	-12,9	5,8	6,4
***	4 928	4 524	-8,2	37 172	30 345	-18,4	6,1	5,5
**	28	55	+96,4	319	322	+0,9	4,8	5,2
Apartamentos Turísticos
*****	74	92	+24,3	846	787	-7,0	8,4	6,7
****	814	880	+8,1	5 840	5 575	-4,5	5,7	5,5
***	228	179	-21,5	2 063	1 391	-32,6	6,5	6,9
**
Aldeamentos Turísticos	851	605	-28,9	7 570	5 201	-31,3	6,8	6,8
*****	851	605	-28,9	7 570	5 201	-31,3	6,8	6,8
Pousadas
Estalagens	5 301	4 960	-6,4	28 765	22 469	-21,9	4,8	4,2
*****	2 354	2 079	-11,7	15 634	12 041	-23,0	5,5	5,0
****	2 947	2 881	-2,2	13 131	10 428	-20,6	4,1	3,5
Pensões	5 260	4 982	-5,3	29 141	24 194	-17,0	4,8	4,3
Albergarias	1 481	1 164	-21,4	9 090	6 712	-26,2	5,2	4,9
1ª Categoria	1 140	924	-18,9	7 613	6 539	-14,1	5,5	6,0
2ª Categoria	2 403	2 715	+13,0	11 170	9 748	-12,7	4,1	3,3
3ª Categoria	236	179	-24,2	1 268	1 195	-5,8	5,3	6,4

Hóspedes Entrados, Dormidas e Estada Média, segundo a Categoria dos Estabelecimentos

Registered Guests, Nights and Average Length of Stay, by Type of Establishments

Novembro

Categoria dos Estabelecimentos	Hóspedes Entrados			Dormidas			Estada Média	
	2008	2009	Var. %	2008	2009	Var. %	2008	2009
Total	61 537	60 849	-1,1	395 395	350 155	-11,4	5,4	5,0
Hotéis	32 948	34 939	+6,0	202 431	180 165	-11,0	5,2	4,6
*****	10 516	9 897	-5,9	61 704	50 711	-17,8	5,1	4,5
****	17 693	22 174	+25,3	114 698	118 417	+3,2	5,5	4,7
***	4 569	2 711	-40,7	25 340	10 458	-58,7	4,7	3,5
**	170	157	-7,6	689	579	-16,0	3,8	3,5
Hotéis-Apartamentos	18 860	16 070	-14,8	137 612	118 286	-14,0	6,0	6,1
*****	2 081	2 161	+3,8	16 394	16 027	-2,2	7,5	6,7
****	13 066	10 398	-20,4	92 285	80 308	-13,0	5,8	6,3
***	3 703	3 480	-6,0	28 847	21 598	-25,1	6,1	5,2
**	10	31	+210,0	86	353	+310,5	4,3	5,2
Apartamentos Turísticos
*****	97	81	-16,5	740	606	-18,1	6,6	6,2
****	647	759	+17,3	4 404	5 149	+16,9	5,4	5,7
***	138	147	+6,5	1 348	1 225	-9,1	7,9	7,3
**
Aldeamentos Turísticos	359	648	+80,5	3 529	5 402	+53,1	6,0	5,6
*****	359	648	+80,5	3 529	5 402	+53,1	6,0	5,6
Pousadas
Estalagens	3 777	3 908	+3,5	19 624	17 280	-11,9	4,7	4,0
*****	1 689	1 672	-1,0	10 934	8 727	-20,2	5,6	4,5
****	2 088	2 236	+7,1	8 690	8 553	-1,6	3,8	3,6
Pensões	4 505	4 097	-9,1	24 577	21 254	-13,5	4,7	4,7
Albergarias	1 174	1 096	-6,6	7 052	6 781	-3,8	5,0	5,7
1ª Categoria	946	872	-7,8	6 803	5 813	-14,6	6,1	5,7
2ª Categoria	2 261	1 982	-12,3	10 099	7 529	-25,4	3,9	3,5
3ª Categoria	124	147	+18,5	623	1 131	+81,5	4,9	7,0

Hóspedes Entrados, Dormidas e Estada Média, segundo a Categoria dos Estabelecimentos

Registered Guests, Nights and Average Length of Stay, by Type of Establishments

Dezembro

Categoria dos Estabelecimentos	Hóspedes Entrados			Dormidas			Estada Média	
	2008	2009	Var. %	2008	2009	Var. %	2008	2009
Total	58 457	55 959	-4,3	342 292	308 080	-10,0	5,1	4,8
Hotéis	30 385	32 554	+7,1	167 177	159 195	-4,8	4,8	4,3
*****	10 060	10 408	+3,5	50 487	47 724	-5,5	4,6	4,2
****	16 320	19 223	+17,8	94 268	98 920	+4,9	5,0	4,5
***	3 842	2 755	-28,3	21 945	12 014	-45,3	4,7	3,9
**	163	168	+3,1	477	537	+12,6	2,9	3,1
Hotéis-Apartamentos	18 274	14 956	-18,2	122 003	106 732	-12,5	5,7	5,8
*****	2 536	1 943	-23,4	16 218	14 397	-11,2	6,1	6,2
****	11 463	9 167	-20,0	76 411	67 216	-12,0	5,6	5,8
***	4 186	3 773	-9,9	28 607	24 372	-14,8	5,7	5,5
**	89	73	-18,0	767	747	-2,6	7,7	5,9
Apartamentos Turísticos
*****	67	103	+53,7	734	820	+11,7	8,0	6,9
****	772	738	-4,4	5 033	4 605	-8,5	5,6	5,2
***	246	196	-20,3	2 178	1 605	-26,3	7,6	6,9
**
Aldeamentos Turísticos	609	332	-45,5	3 712	2 799	-24,6	5,8	6,3
*****	609	332	-45,5	3 712	2 799	-24,6	5,8	6,3
Pousadas
Estalagens	3 497	3 407	-2,6	15 804	13 885	-12,1	4,0	3,7
*****	1 713	1 596	-6,8	8 674	7 492	-13,6	4,3	4,0
****	1 784	1 811	+1,5	7 130	6 393	-10,3	3,7	3,3
Pensões	4 433	3 474	-21,6	24 721	17 616	-28,7	4,9	4,5
Albergarias	1 113	916	-17,7	6 572	5 428	-17,4	5,3	5,2
1ª Categoria	912	525	-42,4	6 024	3 408	-43,4	5,2	4,9
2ª Categoria	2 256	1 913	-15,2	11 056	7 505	-32,1	4,5	3,7
3ª Categoria	152	120	21,1	1 069	1 275	+19,3	6,8	9,6

Hóspedes Entrados, Dormidas e Estada Média, segundo a Categoria dos Estabelecimentos Valores Acumulados

Registered Guests, Nights and Average Length of Stay, by Type of Establishments - Cumulated Values

Acumulado

Categoria dos Estabelecimentos	Hóspedes Entrados			Dormidas			Estada Média	
	2008	2009	Var. %	2008	2009	Var. %	2008	2009
Total	1 013 281	911 345	-10,1	6 208 144	5 496 926	-11,5	5,3	5,2
Hotéis	555 858	525 122	-5,5	3 221 020	2 963 502	-8,0	5,0	4,9
*****	174 643	139 991	-19,8	995 360	789 241	-20,7	5,0	5,0
****	300 928	317 576	+5,5	1 811 466	1 872 697	+3,4	5,1	5,1
***	77 872	64 810	-16,8	404 326	291 535	-27,9	4,6	4,0
**	2 415	2 745	+13,7	9 868	10 029	+1,6	3,8	3,3
Hotéis-Apartamentos	286 922	237 425	-17,3	2 042 212	1 776 765	-13,0	6,0	6,2
*****	31 125	30 080	-3,4	233 478	226 258	-3,1	6,6	6,7
****	190 588	145 966	-23,4	1 328 524	1 130 389	-14,9	5,9	6,3
***	64 483	60 640	-6,0	474 388	414 434	-12,6	5,9	5,6
**	726	739	+1,8	5 822	5 684	-2,4	5,9	5,3
Apartamentos Turísticos
*****	992	1 058	+6,7	10 170	9 497	-6,6	7,5	7,1
****	11 959	9 203	-23,0	87 830	63 547	-27,6	6,0	5,7
***	3 704	2 586	-30,2	29 769	20 567	-30,9	6,6	6,7
**
Aldeamentos Turísticos	10 809	7 449	-31,1	91 711	64 142	-30,1	7,0	6,8
*****	10 809	7 449	-31,1	91 711	64 142	-30,1	7,0	6,8
Pousadas
Estalagens	67 972	59 856	-11,9	348 146	270 189	-22,4	4,4	4,1
*****	31 153	26 006	-16,5	192 333	146 745	-23,7	5,0	4,9
****	36 819	33 850	-8,1	155 813	123 444	-20,8	3,9	3,4
Pensões	71 570	65 132	-9,0	359 824	313 461	-12,9	4,5	4,3
Albergarias	18 931	14 876	-21,4	106 889	92 804	-13,2	5,0	5,4
1ª Categoria	13 930	11 433	-17,9	89 971	76 758	-14,7	5,4	5,6
2ª Categoria	35 691	36 347	+1,8	147 884	131 813	-10,9	3,8	3,3
3ª Categoria	3 018	2 476	-18,0	15 080	12 086	-19,9	4,8	4,7

Hóspedes Entrados, por Países de Residência Habitual segundo a Categoria dos Estabelecimentos (continua)

Registered Guests, by Type of Establishments and Country of Residence (to be continued)

Janeiro 2009

Países de Residência Habitual	Total Geral	Hotéis					Hotéis-Apartamentos				
		Total	****	****	***	**	Total	****	****	***	**
Total Mensal	46 087	24 954	7 601	14 090	3 160	103	13 184	1 808	7 788	3 565	23
Portugal	10 692	7 197	2 614	3 424	1 065	94	1 525	212	867	430	16
Estrangeiro	35 395	17 757	4 987	10 666	2 095	9	11 659	1 596	6 921	3 135	7
Europa	45 161	24 345	7 352	13 864	3 029	100	13 008	1 768	7 693	3 524	23
UE-27	43 194	23 426	6 987	13 463	2 879	97	12 260	1 622	7 269	3 346	23
Portugal	10 692	7 197	2 614	3 424	1 065	94	1 525	212	867	430	16
Alemanha	8 059	4 489	656	3 425	408	-	2 177	46	1 867	264	-
Áustria	538	162	40	107	15	-	240	1	209	30	-
Bélgica	431	225	29	174	22	-	124	5	42	77	-
Dinamarca	1 721	792	63	600	129	-	679	5	153	521	-
Espanha	891	557	203	256	98	-	214	83	98	33	-
Finlândia	1 614	736	35	649	52	-	652	55	398	199	-
França	2 427	1 374	729	431	214	-	655	8	284	363	-
Hungria	124	69	11	34	24	-	43	7	23	13	-
Irlanda	282	202	120	69	13	-	53	6	42	5	-
Itália	481	323	78	225	20	-	78	6	61	11	-
Luxemburgo	81	39	-	26	13	-	30	-	22	8	-
Países Baixos	1 081	499	67	330	102	-	314	7	165	142	-
Polónia	1 098	738	13	697	28	-	297	-	58	239	-
Reino Unido	11 350	5 175	1 868	2 844	462	1	4 466	1 164	2 617	680	5
República Checa	78	41	11	14	16	-	20	-	14	6	-
Roménia	52	44	9	35	-	-	1	-	-	1	-
Suécia	2 017	665	402	76	185	2	646	15	321	310	-
Outros países da UE-27	177	99	39	47	13	-	46	2	28	14	2
Outros Países da Europa dos quais:	1 967	919	365	401	150	3	748	146	424	178	-
Noruega	748	316	201	44	71	-	368	22	184	162	-
Rússia	271	169	95	57	17	-	78	14	60	4	-
Suíça	733	372	51	271	50	-	169	-	164	5	-
África	63	39	15	18	5	1	16	13	1	2	-
América	654	409	181	169	57	2	133	22	83	28	-
Ásia	160	129	34	30	65	-	18	2	11	5	-
Oceânia	49	32	19	9	4	-	9	3	-	6	-

Hóspedes Entrados, por Países de Residência Habitual segundo a Categoria dos Estabelecimentos (continuação)

Registered Guests, by Type of Establishments and Country of Residence (continued)

Janeiro 2009

Países de Residência Habitual	Apartamentos Turísticos			Aldeamentos Turísticos	Estalagens			Pensões				
	*****	****	***	Total ¹	Total	*****	****	Total	Albergarias	1ª	2ª	3ª
Total Mensal	79	529	124	360	3 403	1 815	1 588	3 264	817	726	1 616	105
Portugal	12	114	11	-	693	92	601	1 118	183	194	710	31
Estrangeiro	67	415	113	360	2 710	1 723	987	2 146	634	532	906	74
Europa	78	519	124	358	3 369	1 797	1 572	3 173	796	708	1 566	103
UE-27	75	500	116	358	3 161	1 725	1 436	3 113	780	694	1 542	97
Portugal	12	114	11	-	693	92	601	1 118	183	194	710	31
Alemanha	15	54	24	-	574	293	281	703	178	261	253	11
Áustria	-	7	-	-	86	62	24	43	10	21	12	-
Bélgica	-	-	1	-	40	15	25	35	9	2	23	1
Dinamarca	34	13	21	-	37	4	33	66	6	12	47	1
Espanha	-	18	2	-	42	27	15	52	10	18	24	-
Finlândia	-	141	22	-	11	6	5	52	-	-	52	-
França	1	1	4	-	159	89	70	221	43	13	128	37
Hungria	-	-	-	-	6	4	2	6	-	-	6	-
Irlanda	-	-	-	7	14	10	4	6	3	3	-	-
Itália	1	2	7	-	27	20	7	41	7	5	25	4
Luxemburgo	-	-	-	-	12	12	-	-	-	-	-	-
Países Baixos	4	60	10	-	112	66	46	72	35	15	22	-
Polónia	-	8	1	-	25	3	22	27	1	7	15	4
Reino Unido	8	44	9	351	657	423	234	620	289	132	196	3
República Checa	-	-	-	-	4	4	-	13	1	5	7	-
Roménia	-	-	-	-	1	1	-	6	-	3	3	-
Suécia	-	29	4	-	646	594	52	24	5	2	16	1
Outros países da UE-27	-	9	-	-	15	-	15	8	-	1	3	4
Outros Países da Europa dos quais:	3	19	8	-	208	72	136	60	16	14	24	6
Noruega	-	8	7	-	33	9	24	16	5	3	8	-
Rússia	2	-	-	-	9	1	8	13	-	6	1	6
Suíça	-	8	1	-	155	59	96	26	9	5	12	-
África	-	-	-	-	3	-	3	5	-	-	5	-
América	-	7	-	2	26	13	13	74	19	16	37	2
Ásia	1	3	-	-	2	2	-	7	2	-	5	-
Oceânia	-	-	-	-	3	3	-	5	-	2	3	-

NOTA: Os dados relativos aos apartamentos turísticos (** e total) e pousadas não constam deste quadro de modo a salvaguardar o segredo estatístico.

1) Existe um único aldeamento turístico na RAM com a categoria de cinco estrelas.

Hóspedes Entrados, por Países de Residência Habitual segundo a Categoria dos Estabelecimentos (continua)

Registered Guests, by Type of Establishments and Country of Residence (to be continued)

Fevereiro 2009

Países de Residência Habitual	Total Geral	Hotéis					Hotéis-Apartamentos				
		Total	*****	****	***	**	Total	*****	****	***	**
Total Mensal	63 599	33 947	9 566	19 616	4 597	168	18 464	2 138	11 705	4 576	45
Portugal	17 078	10 959	3 511	5 581	1 771	96	3 158	198	2 202	730	28
Estrangeiro	46 521	22 988	6 055	14 035	2 826	72	15 306	1 940	9 503	3 846	17
Europa	62 675	33 411	9 307	19 394	4 544	166	18 306	2 112	11 639	4 511	44
UE-27	60 317	32 269	8 805	18 970	4 337	157	17 564	2 031	11 161	4 328	44
Portugal	17 078	10 959	3 511	5 581	1 771	96	3 158	198	2 202	730	28
Alemanha	12 212	6 738	999	5 153	586	-	3 640	126	3 048	462	4
Áustria	700	327	60	227	39	1	229	8	191	30	-
Bélgica	419	182	41	133	8	-	118	2	64	52	-
Dinamarca	2 610	1 217	120	942	153	2	1 041	11	307	723	-
Espanha	650	415	197	175	43	-	118	28	46	40	4
Finlândia	2 458	1 099	108	795	169	27	1 090	130	630	330	-
França	3 153	1 313	290	624	383	16	932	18	458	450	6
Hungria	176	118	14	43	61	-	47	-	31	16	-
Irlanda	183	118	39	21	57	1	31	13	18	-	-
Itália	394	266	55	190	21	-	65	4	44	17	-
Luxemburgo	83	48	19	29	-	-	25	-	19	6	-
Países Baixos	1 873	919	106	686	126	1	463	30	241	192	-
Polónia	821	412	19	376	17	-	363	193	32	138	-
Reino Unido	14 811	7 162	2 728	3 774	660	-	5 392	1 223	3 410	757	2
República Checa	273	143	10	109	24	-	64	2	36	26	-
Roménia	22	8	-	6	2	-	4	-	3	1	-
Suécia	2 215	698	452	65	178	3	738	45	340	353	-
Outros países da UE-27	186	127	37	41	39	10	46	-	41	5	-
Outros Países da Europa dos quais:	2 358	1 142	502	424	207	9	742	81	478	183	-
Noruega	1 051	465	252	98	111	4	460	55	254	151	-
Rússia	244	165	154	7	4	-	56	10	41	5	-
Suíça	911	427	74	266	87	-	195	5	171	19	-
África	82	50	7	41	1	1	7	-	1	5	1
América	575	358	205	117	35	1	80	10	56	14	-
Ásia	199	91	34	47	10	-	58	16	5	37	-
Oceânia	68	37	13	17	7	-	13	-	4	9	-

Hóspedes Entrados, por Países de Residência Habitual segundo a Categoria dos Estabelecimentos (continuação)

Registered Guests, by Type of Establishments and Country of Residence (continued)

Fevereiro 2009

Países de Residência Habitual	Apartamentos Turísticos			Aldeamentos Turísticos	Estalagens			Pensões				
	*****	****	***	Total ¹	Total	*****	****	Total	Albergarias	1ª	2ª	3ª
Total Mensal	82	646	255	472	5 113	2 477	2 636	4 369	1 034	871	2 335	129
Portugal	16	138	45	-	1 311	224	1 087	1 403	161	221	993	28
Estrangeiro	66	508	210	472	3 802	2 253	1 549	2 966	873	650	1 342	101
Europa	80	627	253	470	5 049	2 443	2 606	4 232	1 000	843	2 260	129
UE-27	79	591	228	468	4 769	2 352	2 417	4 106	951	824	2 202	129
Portugal	16	138	45	-	1 311	224	1 087	1 403	161	221	993	28
Alemanha	24	74	27	-	821	383	438	864	263	305	279	17
Áustria	1	7	-	-	81	31	50	53	16	23	14	-
Bélgica	-	-	-	3	39	24	15	67	17	18	28	4
Dinamarca	33	42	33	-	50	5	45	142	22	43	71	6
Espanha	-	3	4	-	42	15	27	66	12	8	45	1
Finlândia	-	130	29	-	54	12	42	55	2	-	49	4
França	1	18	31	5	367	206	161	453	61	40	310	42
Hungria	-	4	-	-	4	2	2	3	-	2	1	-
Irlanda	1	4	-	-	8	5	3	21	8	2	11	-
Itália	1	-	-	-	34	22	12	28	8	-	14	6
Luxemburgo	-	-	-	-	7	5	2	3	-	3	-	-
Países Baixos	1	99	18	-	218	83	135	135	39	35	58	3
Polónia	-	6	2	-	14	-	14	24	5	2	15	2
Reino Unido	-	62	30	460	959	620	339	699	332	110	248	9
República Checa	-	-	-	-	19	7	12	43	2	2	33	6
Roménia	-	-	-	-	3	-	3	7	-	-	7	-
Suécia	-	2	8	-	734	704	30	35	3	10	21	1
Outros países da UE-27	1	2	1	-	4	4	-	5	-	-	5	-
Outros Países da Europa dos quais:	1	36	25	2	280	91	189	126	49	19	58	-
Noruega	1	13	22	-	44	25	19	46	16	6	24	-
Rússia	-	2	-	-	10	1	9	11	3	5	3	-
Suíça	-	20	1	-	205	64	141	59	28	6	25	-
África	-	1	-	-	5	-	5	19	-	3	16	-
América	-	15	2	-	39	20	19	77	6	21	50	-
Ásia	-	-	-	-	10	8	2	40	28	4	8	-
Oceânia	2	3	-	2	10	6	4	1	-	-	1	-

NOTA: Os dados relativos aos apartamentos turísticos (** e total) e pousadas não constam deste quadro de modo a salvaguardar o segredo estatístico.

1) Existe um único aldeamento turístico na RAM com a categoria de cinco estrelas.

Hóspedes Entrados, por Países de Residência Habitual segundo a Categoria dos Estabelecimentos (continua)

Registered Guests, by Type of Establishments and Country of Residence (to be continued)

Março 2009

Países de Residência Habitual	Total Geral	Hotéis					Hotéis-Apartamentos				
		Total	*****	****	***	**	Total	*****	****	***	**
Total Mensal	80 362	45 313	12 534	26 703	5 843	233	22 017	2 833	13 366	5 727	91
Portugal	18 274	12 337	4 929	4 930	2 325	153	3 353	264	2 069	989	31
Estrangeiro	62 088	32 976	7 605	21 773	3 518	80	18 664	2 569	11 297	4 738	60
Europa	78 673	44 709	12 266	26 468	5 745	230	21 139	2 806	12 584	5 661	88
UE-27	75 444	43 360	11 728	25 883	5 521	228	19 915	2 700	11 648	5 480	87
Portugal	18 274	12 337	4 929	4 930	2 325	153	3 353	264	2 069	989	31
Alemanha	18 704	10 875	1 425	8 440	1 003	7	4 635	208	3 599	825	3
Áustria	2 416	1 581	190	1 307	84	-	558	13	322	223	-
Bélgica	492	268	38	207	23	-	95	6	68	21	-
Dinamarca	2 986	1 433	88	1 055	290	-	1 073	29	281	763	-
Espanha	1 223	843	451	297	95	-	198	43	89	62	4
Finlândia	4 041	2 120	193	1 626	263	38	1 581	190	962	429	-
França	3 906	1 816	332	1 044	415	25	1 068	10	489	524	45
Hungria	310	255	211	38	6	-	36	-	11	25	-
Irlanda	242	154	73	38	43	-	48	8	24	16	-
Itália	789	600	90	462	47	1	117	30	73	12	2
Luxemburgo	137	82	31	51	-	-	39	-	25	14	-
Países Baixos	2 052	1 055	217	705	133	-	396	33	236	127	-
Polónia	771	428	8	410	10	-	295	77	74	144	-
Reino Unido	16 046	8 178	2 725	4 888	564	1	5 403	1 742	2 878	781	2
República Checa	273	142	27	86	29	-	64	12	42	10	-
Roménia	26	13	2	9	1	1	4	-	2	2	-
Suécia	2 442	938	660	111	167	-	922	33	385	504	-
Outros países da UE-27	314	242	38	179	23	2	30	2	19	9	-
Outros Países da Europa dos quais:	3 229	1 349	538	585	224	2	1 224	106	936	181	1
Noruega	1 223	496	241	153	102	-	606	55	399	152	-
Rússia	168	112	60	39	13	-	41	9	25	6	1
Suíça	1 623	635	162	365	107	1	514	2	493	19	-
África	134	103	73	24	5	1	20	3	5	12	-
América	574	355	142	139	72	2	104	14	62	25	3
Ásia	206	94	30	48	16	-	44	8	8	28	-
Oceânia	775	52	23	24	5	-	710	2	707	1	-

Hóspedes Entrados, por Países de Residência Habitual segundo a Categoria dos Estabelecimentos (continuação)

Registered Guests, by Type of Establishments and Country of Residence (continued)

Março 2009

Países de Residência Habitual	Apartamentos Turísticos			Aldeamentos Turísticos	Estalagens			Pensões				
	*****	****	***	Total ¹	Total	*****	****	Total	Albergarias	1ª	2ª	3ª
Total Mensal	135	812	320	567	5 647	2 721	2 926	5 306	1 262	1 156	2 674	214
Portugal	49	219	42	-	843	146	697	1 406	193	257	924	32
Estrangeiro	86	593	278	567	4 804	2 575	2 229	3 900	1 069	899	1 750	182
Europa	134	785	305	567	5 602	2 700	2 902	5 187	1 222	1 132	2 631	202
UE-27	134	757	301	567	5 127	2 504	2 623	5 043	1 164	1 104	2 581	194
Portugal	49	219	42	-	843	146	697	1 406	193	257	924	32
Alemanha	26	91	66	-	1 570	700	870	1 407	355	446	549	57
Áustria	-	14	-	-	137	87	50	120	55	25	36	4
Bélgica	-	5	-	-	58	28	30	62	32	2	20	8
Dinamarca	46	46	23	-	74	6	68	241	21	48	166	6
Espanha	-	8	15	2	87	49	38	69	10	33	26	-
Finlândia	-	115	82	-	62	14	48	77	-	2	75	-
França	-	16	9	-	427	227	200	532	115	41	312	64
Hungria	-	2	1	-	6	2	4	10	2	-	8	-
Irlanda	-	6	-	-	21	10	11	13	3	5	5	-
Itália	5	5	3	2	19	7	12	38	14	8	15	1
Luxemburgo	-	-	-	-	9	9	-	7	-	7	-	-
Países Baixos	3	103	44	-	221	97	124	203	70	43	82	8
Polónia	-	-	-	-	20	5	15	28	4	3	20	1
Reino Unido	5	60	12	563	1 059	680	379	717	274	173	265	5
República Checa	-	-	4	-	26	4	22	37	3	2	28	4
Roménia	-	-	-	-	3	1	2	6	-	-	6	-
Suécia	-	63	-	-	479	428	51	38	8	5	21	4
Outros países da UE-27	-	4	-	-	6	4	2	32	5	4	23	-
Outros Países da Europa dos quais:	-	28	4	-	475	196	279	144	58	28	50	8
Noruega	-	15	2	-	67	24	43	37	15	11	6	5
Rússia	-	-	1	-	1	1	-	13	4	1	8	-
Suíça	-	12	1	-	366	171	195	90	38	15	34	3
África	-	4	-	-	4	1	3	3	1	-	2	-
América	1	5	14	-	31	15	16	64	15	17	28	4
Ásia	-	16	1	-	4	3	1	47	22	4	13	8
Oceânia	-	2	-	-	6	2	4	5	2	3	-	-

NOTA: Os dados relativos aos apartamentos turísticos (** e total) e pousadas não constam deste quadro de modo a salvaguardar o segredo estatístico.

1) Existe um único aldeamento turístico na RAM com a categoria de cinco estrelas.

Hóspedes Entrados, por Países de Residência Habitual segundo a Categoria dos Estabelecimentos (continua)

Registered Guests, by Type of Establishments and Country of Residence (to be continued)

Abril 2009

Países de Residência Habitual	Total Geral	Hotéis					Hotéis-Apartamentos				
		Total	*****	****	***	**	Total	*****	****	***	**
Total Mensal	92 310	52 561	13 603	31 764	6 879	315	23 295	2 847	14 553	5 836	59
Portugal	22 529	15 779	4 906	8 293	2 379	201	3 516	463	2 227	798	28
Estrangeiro	69 781	36 782	8 697	23 471	4 500	114	19 779	2 384	12 326	5 038	31
Europa	91 018	51 656	13 269	31 357	6 721	309	23 067	2 813	14 453	5 743	58
UE-27	87 399	50 032	12 689	30 572	6 464	307	21 989	2 661	13 678	5 592	58
Portugal	22 529	15 779	4 906	8 293	2 379	201	3 516	463	2 227	798	28
Alemanha	18 072	10 453	1 661	7 926	866	-	4 608	194	3 864	550	-
Áustria	4 141	2 567	509	1 952	105	1	971	15	843	113	-
Bélgica	2 028	997	147	726	122	2	531	26	300	205	-
Dinamarca	1 752	814	86	541	177	10	641	6	211	424	-
Espanha	2 685	1 828	902	694	232	-	537	155	190	192	-
Finlândia	2 145	1 008	247	602	153	6	984	200	644	140	-
França	12 079	5 572	469	3 753	1 268	82	3 171	26	1 411	1 704	30
Hungria	153	81	19	60	2	-	46	-	28	18	-
Irlanda	446	380	203	126	51	-	42	9	27	6	-
Itália	1 112	857	110	719	28	-	129	11	56	62	-
Luxemburgo	267	91	24	65	2	-	148	-	71	77	-
Países Baixos	3 374	1 808	165	1 315	328	-	806	79	474	253	-
Polónia	779	491	21	457	13	-	252	92	34	126	-
Reino Unido	13 143	5 992	2 491	3 021	475	5	4 710	1 347	2 839	524	-
República Checa	590	269	33	152	84	-	123	2	82	39	-
Roménia	27	19	4	13	2	-	1	-	1	-	-
Suécia	1 656	810	626	55	129	-	695	34	317	344	-
Outros países da UE-27	421	216	66	102	48	-	78	2	59	17	-
Outros Países da Europa dos quais:	3 619	1 624	580	785	257	2	1 078	152	775	151	-
Noruega	860	394	240	70	84	-	358	14	228	116	-
Rússia	178	109	71	21	17	-	59	10	49	-	-
Suíça	2 141	991	239	608	142	2	516	6	482	28	-
África	111	79	21	47	10	1	14	7	6	1	-
América	789	528	208	185	130	5	153	25	77	50	1
Ásia	152	82	34	34	14	-	55	2	11	42	-
Oceânia	240	216	71	141	4	-	6	-	6	-	-

Hóspedes Entrados, por Países de Residência Habitual segundo a Categoria dos Estabelecimentos (continuação)

Registered Guests, by Type of Establishments and Country of Residence (continued)

Abril 2009

Países de Residência Habitual	Apartamentos Turísticos			Aldeamentos Turísticos	Estalagens			Pensões				
	*****	****	***	Total ¹	Total	*****	****	Total	Albergarias	1ª	2ª	3ª
Total Mensal	105	913	323	680	6 441	2 668	3 773	7 637	1 668	1 215	4 425	329
Portugal	20	335	108	-	1 150	188	962	1 596	247	227	1 083	39
Estrangeiro	85	578	215	680	5 291	2 480	2 811	6 041	1 421	988	3 342	290
Europa	102	891	318	680	6 386	2 634	3 752	7 564	1 649	1 208	4 378	329
UE-27	100	849	314	680	5 755	2 387	3 368	7 335	1 551	1 160	4 309	315
Portugal	20	335	108	-	1 150	188	962	1 596	247	227	1 083	39
Alemanha	27	113	11	-	1 375	636	739	1 436	367	410	618	41
Áustria	2	21	-	-	329	213	116	243	95	79	66	3
Bélgica	-	11	-	-	225	80	145	237	73	17	143	4
Dinamarca	26	13	14	-	47	6	41	158	14	25	83	36
Espanha	2	25	31	-	116	56	60	140	16	28	94	2
Finlândia	-	42	27	-	42	21	21	42	1	-	41	-
França	6	36	80	-	1 085	423	662	2 041	275	73	1 529	164
Hungria	-	-	2	-	10	6	4	14	6	-	8	-
Irlanda	-	-	-	-	8	6	2	16	5	3	8	-
Itália	4	6	-	-	47	24	23	67	31	6	30	-
Luxemburgo	-	-	-	-	18	18	-	10	1	8	1	-
Países Baixos	4	112	4	5	259	109	150	332	141	36	151	4
Polónia	-	7	2	-	7	2	5	20	3	-	17	-
Reino Unido	7	61	27	670	877	577	300	745	268	202	274	1
República Checa	2	-	3	-	23	6	17	169	1	26	129	13
Roménia	-	-	-	-	-	-	-	7	-	4	3	-
Suécia	-	65	5	5	52	14	38	24	5	2	16	1
Outros países da UE-27	-	2	-	-	85	2	83	38	2	14	15	7
Outros Países da Europa dos quais:	2	42	4	-	631	247	384	229	98	48	69	14
Noruega	-	18	-	-	49	13	36	41	18	12	4	7
Rússia	-	-	2	-	3	2	1	5	-	3	-	2
Suíça	2	24	2	-	426	230	196	171	79	30	57	5
África	1	2	-	-	5	2	3	10	5	1	4	-
América	2	18	1	-	36	19	17	50	10	4	36	-
Ásia	-	-	2	-	7	7	-	6	-	1	5	-
Oceânia	-	2	2	-	7	6	1	7	4	1	2	-

NOTA: Os dados relativos aos apartamentos turísticos (** e total) e pousadas não constam deste quadro de modo a salvaguardar o segredo estatístico.

1) Existe um único aldeamento turístico na RAM com a categoria de cinco estrelas.

Hóspedes Entrados, por Países de Residência Habitual segundo a Categoria dos Estabelecimentos (continua)

Registered Guests, by Type of Establishments and Country of Residence (to be continued)

Maio 2009

Países de Residência Habitual	Total Geral	Hotéis					Hotéis-Apartamentos				
		Total	*****	****	***	**	Total	*****	****	***	**
Total Mensal	89 040	50 911	11 434	31 554	7 588	335	22 214	2 650	13 473	6 027	64
Portugal	22 127	15 112	3 803	8 010	3 174	125	3 638	288	2 076	1 243	31
Estrangeiro	66 913	35 799	7 631	23 544	4 414	210	18 576	2 362	11 397	4 784	33
Europa	87 292	49 756	10 855	31 157	7 411	333	21 932	2 612	13 318	5 938	64
UE-27	83 257	47 939	10 156	30 283	7 167	333	20 681	2 431	12 456	5 730	64
Portugal	22 127	15 112	3 803	8 010	3 174	125	3 638	288	2 076	1 243	31
Alemanha	12 783	7 066	998	5 422	646	-	3 423	188	2 913	322	-
Áustria	3 623	2 413	159	2 164	90	-	709	9	540	160	-
Bélgica	3 548	1 925	249	1 526	148	2	927	52	705	170	-
Dinamarca	570	196	17	142	37	-	292	9	119	164	-
Espanha	1 541	1 027	519	424	76	8	278	48	105	121	4
Finlândia	853	403	29	282	92	-	355	61	276	18	-
França	14 908	7 572	1 017	4 620	1 766	169	3 676	30	1 466	2 152	28
Hungria	176	64	10	47	7	-	100	4	83	13	-
Irlanda	734	624	262	359	3	-	86	19	52	15	-
Itália	907	691	123	518	50	-	120	10	79	31	-
Luxemburgo	323	197	88	109	-	-	104	-	70	34	-
Países Baixos	4 710	2 606	343	1 834	429	-	1 052	115	673	264	-
Polónia	963	440	18	416	5	1	447	118	87	242	-
Reino Unido	13 548	6 674	2 399	3 866	409	-	4 896	1 464	2 903	528	1
República Checa	1 384	673	65	373	207	28	413	4	200	209	-
Roménia	32	16	4	10	2	-	-	-	-	-	-
Suécia	288	84	19	60	5	-	117	12	76	29	-
Outros países da UE-27	239	156	34	101	21	-	48	-	33	15	-
Outros Países da Europa dos quais:	4 035	1 817	699	874	244	-	1 251	181	862	208	-
Noruega	955	422	301	16	105	-	404	32	233	139	-
Rússia	373	244	182	54	8	-	112	17	78	17	-
Suíça	2 309	1 029	178	723	128	-	569	8	521	40	-
África	81	60	24	30	6	-	9	-	2	7	-
América	1 238	803	433	253	115	2	229	38	136	55	-
Ásia	313	233	104	77	52	-	26	-	11	15	-
Oceânia	116	59	18	37	4	-	18	-	6	12	-

Hóspedes Entrados, por Países de Residência Habitual segundo a Categoria dos Estabelecimentos (continuação)

Registered Guests, by Type of Establishments and Country of Residence (continued)

Maio 2009

Países de Residência Habitual	Apartamentos Turísticos			Aldeamentos Turísticos	Estalagens			Pensões				
	*****	****	***	Total ¹	Total	*****	****	Total	Albergarias	1ª	2ª	3ª
Total Mensal	71	731	235	551	6 433	2 512	3 921	7 497	1 663	1 061	4 542	231
Portugal	21	249	94		1 198	124	1 074	1 796	256	322	1 184	34
Estrangeiro	50	482	141	551	5 235	2 388	2 847	5 701	1 407	739	3 358	197
Europa	62	695	233	549	6 318	2 448	3 870	7 352	1 623	1 037	4 461	231
UE-27	57	661	233	549	5 624	2 203	3 421	7 123	1 527	1 016	4 353	227
Portugal	21	249	94	-	1 198	124	1 074	1 796	256	322	1 184	34
Alemanha	8	69	19	3	1 109	566	543	1 032	271	368	358	35
Áustria	-	13	-	-	243	132	111	243	98	53	84	8
Bélgica	-	2	-	2	357	149	208	309	128	11	154	16
Dinamarca	-	-	-	-	10	10	-	28	7	-	13	8
Espanha	-	17	8	-	74	24	50	130	57	19	54	-
Finlândia	-	55	-	-	4	-	4	36	4	-	32	-
França	-	59	71	-	1 211	452	759	2 204	269	53	1 776	106
Hungria	-	-	-	-	6	4	2	6	-	-	6	-
Irlanda	-	-	-	-	12	11	1	12	-	-	12	-
Itália	1	6	2	2	36	16	20	49	18	2	27	2
Luxemburgo	-	-	-	-	17	15	2	5	-	5	-	-
Países Baixos	23	135	2	-	406	150	256	406	157	48	198	3
Polónia	-	1	-	-	48	-	48	27	3	5	19	-
Reino Unido	4	46	34	542	743	533	210	571	243	116	206	6
República Checa	-	-	3	-	89	12	77	205	10	13	174	8
Roménia	-	-	-	-	1	-	1	15	1	-	14	-
Suécia	-	4	-	-	49	4	45	32	3	1	28	-
Outros países da UE-27	-	5	-	-	11	1	10	17	2	-	14	1
Outros Países da Europa dos quais:	5	34	-	-	694	245	449	229	96	21	108	4
Noruega	-	21	-	-	50	37	13	55	22	3	27	3
Rússia	1	7	-	-	3	3	-	6	-	-	6	-
Suíça	4	6	-	-	544	203	341	155	73	18	64	-
África	2	-	-	-	1	1	-	9	-	7	2	-
América	4	32	-	-	68	38	30	100	35	17	48	-
Ásia	3	4	-	-	17	17	-	30	5	-	25	-
Oceânia	-	-	2	2	29	8	21	6	-	-	6	-

NOTA: Os dados relativos aos apartamentos turísticos (** e total) e pousadas não constam deste quadro de modo a salvaguardar o segredo estatístico.

1) Existe um único aldeamento turístico na RAM com a categoria de cinco estrelas.

Hóspedes Entrados, por Países de Residência Habitual segundo a Categoria dos Estabelecimentos (continua)

Registered Guests, by Type of Establishments and Country of Residence (to be continued)

Junho 2009

Países de Residência Habitual	Total Geral	Hotéis					Hotéis-Apartamentos				
		Total	*****	****	***	**	Total	*****	****	***	**
Total Mensal	85 714	50 879	12 939	30 934	6 727	279	21 953	2 776	13 408	5 709	60
Portugal	26 832	19 120	5 761	9 587	3 685	87	4 344	417	2 434	1 468	25
Estrangeiro	58 882	31 759	7 178	21 347	3 042	192	17 609	2 359	10 974	4 241	35
Europa	84 147	49 853	12 406	30 536	6 652	259	21 643	2 722	13 236	5 625	60
UE-27	80 711	48 349	11 769	29 905	6 418	257	20 463	2 649	12 288	5 466	60
Portugal	26 832	19 120	5 761	9 587	3 685	87	4 344	417	2 434	1 468	25
Alemanha	11 890	6 713	952	5 171	589	1	3 296	82	2 932	282	-
Áustria	1 540	899	124	746	29	-	427	2	331	94	-
Bélgica	2 715	1 379	157	1 171	51	-	819	45	603	171	-
Dinamarca	696	239	27	179	33	-	374	18	174	182	-
Espanha	2 540	1 814	570	1 159	85	-	489	71	231	183	4
Finlândia	1 049	474	44	319	111	-	397	60	315	22	-
França	10 357	5 315	599	3 486	1 062	168	2 935	23	1 177	1 705	30
Hungria	335	144	24	52	68	-	163	4	124	35	-
Irlanda	580	480	274	197	9	-	65	21	39	5	-
Itália	1 244	911	109	740	62	-	186	22	140	24	-
Luxemburgo	392	212	56	154	2	-	168	-	45	123	-
Países Baixos	3 671	2 031	312	1 492	227	-	838	77	437	324	-
Polónia	970	545	17	514	14	-	339	148	38	153	-
Reino Unido	14 042	6 868	2 556	4 051	261	-	5 182	1 647	3 028	506	1
República Checa	1 316	927	59	778	89	1	270	6	132	132	-
Roménia	101	70	24	32	14	-	17	2	14	1	-
Suécia	185	62	22	26	14	-	80	4	42	34	-
Outros países da UE-27	256	146	82	51	13	-	74	-	52	22	-
Outros Países da Europa dos quais:	3 436	1 504	637	631	234	2	1 180	73	948	159	-
Noruega	711	346	269	15	62	-	303	25	184	94	-
Rússia	529	300	214	64	22	-	188	18	152	18	-
Suíça	1 957	743	119	477	145	2	611	2	574	35	-
África	166	115	42	64	9	-	27	4	13	10	-
América	968	640	325	238	57	20	166	40	72	54	-
Ásia	332	194	128	58	8	-	106	10	80	16	-
Oceânia	101	77	38	38	1	-	11	-	7	4	-

Hóspedes Entrados, por Países de Residência Habitual segundo a Categoria dos Estabelecimentos (continuação)

Registered Guests, by Type of Establishments and Country of Residence (continued)

Junho 2009

Países de Residência Habitual	Apartamentos Turísticos			Aldeamentos Turísticos	Estalagens			Pensões				
	*****	****	***	Total ¹	Total	*****	****	Total	Albergarias	1ª	2ª	3ª
Total Mensal	79	833	181	728	4 897	1 823	3 074	5 832	1 337	916	3 388	191
Portugal	29	352	113	-	1 181	152	1 029	1 670	249	238	1 131	52
Estrangeiro	50	481	68	728	3 716	1 671	2 045	4 162	1 088	678	2 257	139
Europa	74	813	178	725	4 823	1 775	3 048	5 708	1 301	903	3 315	189
UE-27	66	790	175	725	4 292	1 619	2 673	5 521	1 228	871	3 236	186
Portugal	29	352	113	-	1 181	152	1 029	1 670	249	238	1 131	52
Alemanha	10	52	13	-	877	411	466	872	219	368	258	27
Áustria	-	7	1	-	107	49	58	97	48	21	23	5
Bélgica	-	5	1	-	254	96	158	220	101	6	107	6
Dinamarca	-	-	2	-	5	3	2	21	9	-	4	8
Espanha	2	16	6	-	90	42	48	113	14	9	87	3
Finlândia	-	50	-	-	7	2	5	119	-	1	118	-
França	7	24	18	-	647	219	428	1 317	154	22	1 075	66
Hungria	-	-	-	-	11	2	9	17	1	-	12	4
Irlanda	2	3	-	2	8	5	3	20	8	7	5	-
Itália	4	10	4	3	38	15	23	84	29	5	44	6
Luxemburgo	-	-	-	-	6	2	4	6	-	3	3	-
Países Baixos	6	205	-	-	261	58	203	304	143	28	131	2
Polónia	-	-	3	-	66	6	60	17	4	4	8	1
Reino Unido	6	53	12	720	670	524	146	513	245	142	126	-
República Checa	-	1	2	-	28	10	18	88	4	10	72	2
Roménia	-	4	-	-	3	-	3	7	-	2	5	-
Suécia	-	6	-	-	11	2	9	24	-	2	22	-
Outros países da UE-27	-	2	-	-	22	21	1	12	-	3	5	4
Outros Países da Europa dos quais:	8	23	3	-	531	156	375	187	73	32	79	3
Noruega	-	11	-	-	26	9	17	25	3	-	19	3
Rússia	-	5	-	-	9	3	6	27	5	8	14	-
Suíça	8	7	3	-	462	144	318	123	65	22	36	-
África	-	3	-	3	-	-	-	18	1	-	17	-
América	5	14	1	-	55	36	19	85	30	11	42	2
Ásia	-	3	-	-	15	10	5	14	-	2	12	-
Oceânia	-	-	2	-	4	2	2	7	5	-	2	-

NOTA: Os dados relativos aos apartamentos turísticos (** e total) e pousadas não constam deste quadro de modo a salvaguardar o segredo estatístico.

1) Existe um único aldeamento turístico na RAM com a categoria de cinco estrelas.

Hóspedes Entrados, por Países de Residência Habitual segundo a Categoria dos Estabelecimentos (continua)

Registered Guests, by Type of Establishments and Country of Residence (to be continued)

Julho 2009

Países de Residência Habitual	Total Geral	Hotéis					Hotéis-Apartamentos				
		Total	*****	****	***	**	Total	*****	****	***	**
Total Mensal	81 511	47 654	11 679	29 160	6 522	293	20 820	2 520	12 760	5 456	84
Portugal	26 320	18 273	4 934	9 750	3 450	139	4 484	522	2 655	1 276	31
Estrangeiro	55 191	29 381	6 745	19 410	3 072	154	16 336	1 998	10 105	4 180	53
Europa	79 571	46 696	11 248	28 789	6 369	290	20 006	2 460	12 135	5 328	83
UE-27	75 947	44 836	10 384	28 033	6 130	289	18 876	2 350	11 288	5 156	82
Portugal	26 320	18 273	4 934	9 750	3 450	139	4 484	522	2 655	1 276	31
Alemanha	10 377	5 685	652	4 559	469	5	2 739	89	2 162	487	1
Áustria	1 491	912	122	718	59	13	345	14	220	111	-
Bélgica	3 321	1 698	226	1 394	76	2	910	43	606	261	-
Dinamarca	755	192	24	154	14	-	440	18	240	182	-
Espanha	5 669	3 845	1 054	2 500	289	2	1 365	216	580	565	4
Finlândia	278	138	10	102	26	-	86	10	67	9	-
França	7 802	3 311	344	1 752	1 094	121	2 298	10	1 189	1 054	45
Hungria	268	108	18	55	35	-	133	8	88	37	-
Irlanda	640	505	234	249	22	-	86	38	42	6	-
Itália	1 823	1 491	155	1 252	77	7	193	44	107	42	-
Luxemburgo	164	113	45	67	1	-	44	-	21	23	-
Países Baixos	2 728	1 398	171	1 075	152	-	772	43	455	274	-
Polónia	888	511	56	443	12	-	331	119	56	156	-
Reino Unido	11 607	5 622	2 188	3 201	233	-	4 092	1 156	2 443	492	1
República Checa	1 222	724	63	578	83	-	343	8	228	107	-
Roménia	118	63	18	43	2	-	42	4	22	16	-
Suécia	159	73	18	39	16	-	56	8	31	17	-
Outros países da UE-27	317	174	52	102	20	-	117	-	76	41	-
Outros Países da Europa dos quais:	3 624	1 860	864	756	239	1	1 130	110	847	172	1
Noruega	934	466	366	35	65	-	386	27	251	108	-
Rússia	752	472	305	110	57	-	247	27	199	20	1
Suíça	1 634	779	126	543	109	1	389	3	354	32	-
África	153	106	38	57	11	-	28	11	11	6	-
América	1 108	703	304	264	132	3	277	41	129	106	1
Ásia	605	112	71	35	6	-	479	3	466	10	-
Oceânia	74	37	18	15	4	-	30	5	19	6	-

Hóspedes Entrados, por Países de Residência Habitual segundo a Categoria dos Estabelecimentos (continuação)

Registered Guests, by Type of Establishments and Country of Residence (continued)

Julho 2009

Países de Residência Habitual	Apartamentos Turísticos			Aldeamentos Turísticos	Estalagens			Pensões				
	*****	****	***	Total ¹	Total	*****	****	Total	Albergarias	1ª	2ª	3ª
Total Mensal	80	715	188	823	4 557	1 779	2 778	6 293	1 381	1 114	3 510	288
Portugal	27	299	91	-	1 082	158	924	2 008	240	310	1 420	38
Estrangeiro	53	416	97	823	3 475	1 621	1 854	4 285	1 141	804	2 090	250
Europa	73	706	184	823	4 504	1 751	2 753	6 200	1 348	1 104	3 462	286
UE-27	72	668	180	823	4 091	1 613	2 478	6 035	1 294	1 053	3 409	279
Portugal	27	299	91	-	1 082	158	924	2 008	240	310	1 420	38
Alemanha	26	48	15	4	770	340	430	1 050	233	429	340	48
Áustria	-	7	2	-	103	66	37	118	54	22	24	18
Bélgica	-	8	-	-	306	124	182	353	97	18	232	6
Dinamarca	3	18	-	-	37	2	35	39	13	-	24	2
Espanha	6	46	8	-	216	83	133	170	23	28	110	9
Finlândia	-	27	-	-	8	2	6	19	8	1	8	2
França	-	29	30	5	641	265	376	1 365	275	51	895	144
Hungria	-	-	-	-	14	4	10	13	1	-	8	4
Irlanda	1	-	3	-	11	4	7	33	7	-	26	-
Itália	4	8	3	-	35	15	20	85	38	9	38	-
Luxemburgo	-	-	-	-	7	5	2	-	-	-	-	-
Países Baixos	2	141	-	-	164	38	126	223	109	27	87	-
Polónia	-	-	3	-	22	7	15	21	4	6	11	-
Reino Unido	3	31	15	814	611	469	142	394	181	138	75	-
República Checa	-	2	4	-	46	16	30	103	6	12	77	8
Roménia	-	-	-	-	6	6	-	7	2	2	3	-
Suécia	-	-	6	-	5	2	3	19	3	-	16	-
Outros países da UE-27	-	4	-	-	7	7	-	15	-	-	15	-
Outros Países da Europa dos quais:	1	38	4	-	413	138	275	165	54	51	53	7
Noruega	-	25	-	-	41	14	27	16	12	-	2	2
Rússia	-	-	-	-	15	7	8	13	4	9	-	-
Suíça	-	10	4	-	312	117	195	132	36	42	49	5
África	-	1	-	-	3	1	2	15	-	-	15	-
América	7	8	4	-	40	22	18	67	29	8	30	-
Ásia	-	-	-	-	8	3	5	6	2	2	2	-
Oceânia	-	-	-	-	2	2	-	5	2	-	1	2

NOTA: Os dados relativos aos apartamentos turísticos (** e total) e pousadas não constam deste quadro de modo a salvaguardar o segredo estatístico.

1) Existe um único aldeamento turístico na RAM com a categoria de cinco estrelas.

Hóspedes Entrados, por Países de Residência Habitual segundo a Categoria dos Estabelecimentos (continua)

Registered Guests, by Type of Establishments and Country of Residence (to be continued)

Agosto 2009

Países de Residência Habitual	Total Geral	Hotéis					Hotéis-Apartamentos				
		Total	*****	****	***	**	Total	*****	****	***	**
Total Mensal	99 156	58 913	15 442	35 889	7 311	271	24 534	3 440	14 330	6 688	76
Portugal	33 354	23 165	6 081	13 613	3 403	68	5 883	809	3 360	1 669	45
Estrangeiro	65 802	35 748	9 361	22 276	3 908	203	18 651	2 631	10 970	5 019	31
Europa	97 632	57 962	15 078	35 450	7 166	268	24 151	3 377	14 121	6 577	76
UE-27	94 197	56 115	14 035	34 833	6 981	266	23 067	3 254	13 342	6 395	76
Portugal	33 354	23 165	6 081	13 613	3 403	68	5 883	809	3 360	1 669	45
Alemanha	10 641	5 716	652	4 597	460	7	2 801	78	2 387	336	-
Áustria	1 455	834	126	682	26	-	336	14	229	93	-
Bélgica	2 459	1 190	146	1 001	43	-	730	46	426	258	-
Dinamarca	863	405	16	344	45	-	369	12	201	156	-
Espanha	11 915	7 927	2 578	4 556	791	2	2 973	498	1 229	1 246	-
Finlândia	185	65	14	48	3	-	21	-	14	7	-
França	10 201	4 476	522	2 425	1 342	187	2 767	44	1 441	1 251	31
Hungria	283	159	48	72	39	-	100	5	62	33	-
Irlanda	799	671	353	304	12	2	89	22	57	10	-
Itália	2 362	1 672	346	1 148	178	-	381	40	247	94	-
Luxemburgo	354	197	68	126	3	-	115	3	70	42	-
Países Baixos	2 738	1 334	194	978	162	-	796	38	499	259	-
Polónia	958	560	45	496	19	-	327	123	30	174	-
Reino Unido	13 811	6 701	2 522	3 914	265	-	4 829	1 500	2 732	597	-
República Checa	1 119	632	117	356	159	-	334	12	196	126	-
Roménia	155	109	56	46	7	-	35	4	25	6	-
Suécia	129	49	22	22	5	-	65	4	52	9	-
Outros países da UE-27	416	253	129	105	19	-	116	2	85	29	-
Outros Países da Europa dos quais:	3 435	1 847	1 043	617	185	2	1 084	123	779	182	-
Noruega	873	415	355	13	47	-	369	12	219	138	-
Rússia	1 139	719	501	161	57	-	379	39	320	20	-
Suíça	1 018	514	88	350	74	2	199	10	178	11	-
África	186	150	66	69	15	-	20	4	14	2	-
América	1 065	650	208	318	121	3	257	37	134	86	-
Ásia	209	119	78	36	5	-	76	22	46	8	-
Oceânia	64	32	12	16	4	-	30	-	15	15	-

Hóspedes Entrados, por Países de Residência Habitual segundo a Categoria dos Estabelecimentos (continuação)

Registered Guests, by Type of Establishments and Country of Residence (continued)

Agosto 2009

Países de Residência Habitual	Apartamentos Turísticos			Aldeamentos Turísticos	Estalagens			Pensões				
	*****	****	***	Total ¹	Total	*****	****	Total	Albergarias	1ª	2ª	3ª
Total Mensal	68	884	250	1 096	5 888	2 350	3 538	7 120	1 354	1 155	4 262	349
Portugal	24	315	126	-	1 518	185	1 333	2 255	271	376	1 565	43
Estrangeiro	44	569	124	1 096	4 370	2 165	2 205	4 865	1 083	779	2 697	306
Europa	57	866	242	1 096	5 833	2 321	3 512	7 022	1 322	1 141	4 210	349
UE-27	53	807	242	1 096	5 522	2 225	3 297	6 895	1 263	1 119	4 168	345
Portugal	24	315	126	-	1 518	185	1 333	2 255	271	376	1 565	43
Alemanha	-	88	25	-	995	464	531	954	231	355	308	60
Áustria	2	21	-	-	116	84	32	144	37	57	43	7
Bélgica	-	2	-	-	256	134	122	260	73	23	148	16
Dinamarca	-	4	-	-	13	4	9	28	6	-	17	5
Espanha	10	114	27	-	537	247	290	303	16	49	213	25
Finlândia	-	-	-	-	97	97	-	2	-	-	2	-
França	3	45	30	-	815	316	499	1 952	275	79	1 427	171
Hungria	-	-	-	-	16	14	2	6	-	-	6	-
Irlanda	-	-	2	3	16	10	6	18	7	-	11	-
Itália	12	9	4	3	94	40	54	179	48	14	116	1
Luxemburgo	-	-	-	-	34	21	13	8	4	4	-	-
Países Baixos	2	141	-	4	200	62	138	223	87	25	109	2
Polónia	-	2	-	-	55	10	45	10	-	4	5	1
Reino Unido	-	55	24	1 086	680	506	174	422	202	126	93	1
República Checa	-	-	-	-	42	14	28	111	2	2	98	9
Roménia	-	2	-	-	4	4	-	5	2	-	3	-
Suécia	-	-	2	-	11	1	10	2	-	-	2	-
Outros países da UE-27	-	9	2	-	23	12	11	13	2	5	2	4
Outros Países da Europa dos quais:	4	59	-	-	311	96	215	127	59	22	42	4
Noruega	-	31	-	-	47	19	28	11	3	2	4	2
Rússia	-	6	-	-	12	8	4	23	10	8	5	-
Suíça	4	20	-	-	195	66	129	83	45	10	28	-
África	-	2	-	-	6	6	-	8	-	1	7	-
América	11	16	8	-	37	14	23	86	32	12	42	-
Ásia	-	-	-	-	10	7	3	4	-	1	3	-
Oceânia	-	-	-	-	2	2	-	-	-	-	-	-

NOTA: Os dados relativos aos apartamentos turísticos (** e total) e pousadas não constam deste quadro de modo a salvaguardar o segredo estatístico.

1) Existe um único aldeamento turístico na RAM com a categoria de cinco estrelas.

Hóspedes Entrados, por Países de Residência Habitual segundo a Categoria dos Estabelecimentos (continua)

Registered Guests, by Type of Establishments and Country of Residence (to be continued)

Setembro 2009

Países de Residência Habitual	Total Geral	Hotéis					Hotéis-Apartamentos				
		Total	*****	****	***	**	Total	*****	****	***	**
Total Mensal	81 189	48 157	12 492	29 611	5 855	199	20 666	2 502	12 807	5 279	78
Portugal	24 857	17 322	5 110	9 069	3 068	75	4 197	335	2 416	1 405	41
Estrangeiro	56 332	30 835	7 382	20 542	2 787	124	16 469	2 167	10 391	3 874	37
Europa	79 418	47 107	12 036	29 140	5 745	186	20 293	2 475	12 632	5 109	77
UE-27	75 705	45 163	11 154	28 306	5 517	186	19 069	2 355	11 760	4 877	77
Portugal	24 857	17 322	5 110	9 069	3 068	75	4 197	335	2 416	1 405	41
Alemanha	12 501	6 888	963	5 393	532	-	3 321	111	2 851	359	-
Áustria	1 180	781	126	603	52	-	250	13	214	23	-
Bélgica	1 943	1 005	136	847	22	-	530	30	356	144	-
Dinamarca	1 011	512	38	416	58	-	345	7	182	156	-
Espanha	4 847	3 257	1 025	1 976	252	4	1 033	91	402	540	-
Finlândia	535	293	36	195	62	-	181	36	138	7	-
França	6 359	3 187	240	2 278	570	99	1 920	18	737	1 130	35
Hungria	201	132	31	60	41	-	49	2	27	20	-
Irlanda	454	354	183	164	7	-	71	14	43	13	1
Itália	1 387	1 089	118	927	42	2	200	4	109	87	-
Luxemburgo	156	68	27	41	-	-	47	-	33	14	-
Países Baixos	2 807	1 651	275	1 174	202	-	625	42	392	191	-
Polónia	1 504	529	28	481	20	-	874	69	535	270	-
Reino Unido	13 552	6 685	2 544	3 828	309	4	4 805	1 572	2 937	296	-
República Checa	1 223	722	62	450	210	-	303	2	199	102	-
Roménia	100	76	20	51	5	-	11	-	7	4	-
Suécia	500	225	142	52	29	2	201	9	136	56	-
Outros países da UE-27	588	387	50	301	36	-	106	-	46	60	-
Outros Países da Europa dos quais:	3 713	1 944	882	834	228	-	1 224	120	872	232	-
Noruega	821	375	275	61	39	-	408	28	228	152	-
Rússia	1 084	720	410	264	46	-	327	54	241	32	-
Suíça	1 574	740	159	448	133	-	415	3	371	41	-
África	183	72	28	43	1	-	30	5	17	7	1
América	1 235	778	358	326	81	13	244	20	138	86	-
Ásia	259	135	44	73	18	-	86	2	16	68	-
Oceânia	94	65	26	29	10	-	13	-	4	9	-

Hóspedes Entrados, por Países de Residência Habitual segundo a Categoria dos Estabelecimentos (continuação)

Registered Guests, by Type of Establishments and Country of Residence (continued)

Setembro 2009

Países de Residência Habitual	Apartamentos Turísticos			Aldeamentos Turísticos	Estalagens			Pensões				
	*****	****	***	Total ¹	Total	*****	****	Total	Albergarias	1ª	2ª	3ª
Total Mensal	83	763	188	587	5 202	2 514	2 688	5 261	1 184	898	2 985	194
Portugal	29	295	86	-	1 201	210	991	1 701	224	292	1 140	45
Estrangeiro	54	468	102	587	4 001	2 304	1 697	3 560	960	606	1 845	149
Europa	81	747	179	583	5 004	2 353	2 651	5 150	1 147	886	2 927	190
UE-27	81	719	174	583	4 658	2 234	2 424	4 995	1 110	852	2 855	178
Portugal	29	295	86	-	1 201	210	991	1 701	224	292	1 140	45
Alemanha	27	65	20	-	1 103	584	519	1 032	241	341	409	41
Áustria	2	4	-	-	75	44	31	66	28	8	29	1
Bélgica	-	4	-	-	234	163	71	160	43	4	105	8
Dinamarca	-	15	-	-	29	6	23	65	20	1	40	4
Espanha	3	52	9	-	286	152	134	192	14	32	136	10
Finlândia	-	39	2	-	10	10	-	10	2	-	6	2
França	10	19	35	2	422	204	218	717	126	16	517	58
Hungria	-	-	-	-	4	4	-	16	6	6	4	-
Irlanda	-	-	-	4	15	12	3	7	4	-	3	-
Itália	3	4	4	-	40	21	19	46	16	7	22	1
Luxemburgo	-	2	-	-	36	36	-	3	-	3	-	-
Países Baixos	5	116	1	-	186	75	111	197	98	40	57	2
Polónia	-	-	5	-	59	3	56	37	1	5	31	-
Reino Unido	-	48	9	577	873	679	194	515	278	86	151	-
República Checa	-	4	2	-	46	10	36	146	5	8	129	4
Roménia	2	-	-	-	5	3	2	6	3	-	3	-
Suécia	-	40	-	-	18	9	9	13	1	-	12	-
Outros países da UE-27	-	12	1	-	16	9	7	66	-	3	61	2
Outros Países da Europa dos quais:	-	28	5	-	346	119	227	155	37	34	72	12
Noruega	-	-	-	-	22	12	10	12	3	2	7	-
Rússia	-	12	2	-	12	5	7	7	2	1	1	3
Suíça	-	16	-	-	280	101	179	121	32	30	50	9
África	-	1	-	-	67	66	1	13	-	1	10	2
América	2	13	9	-	105	81	24	76	31	9	36	-
Ásia	-	2	-	-	18	11	7	18	5	1	10	2
Oceânia	-	-	-	4	8	3	5	4	1	1	2	-

NOTA: Os dados relativos aos apartamentos turísticos (** e total) e pousadas não constam deste quadro de modo a salvaguardar o segredo estatístico.

1) Existe um único aldeamento turístico na RAM com a categoria de cinco estrelas.

Hóspedes Entrados, por Países de Residência Habitual segundo a Categoria dos Estabelecimentos (continua)

Registered Guests, by Type of Establishments and Country of Residence (to be continued)

Outubro 2009

Países de Residência Habitual	Total Geral	Hotéis					Hotéis-Apartamentos				
		Total	*****	****	***	**	Total	*****	****	***	**
Total Mensal	75 569	44 340	12 396	26 858	4 862	224	19 252	2 462	12 211	4 524	55
Portugal	21 607	14 760	5 076	7 172	2 316	196	3 422	237	2 085	1 074	26
Estrangeiro	53 962	29 580	7 320	19 686	2 546	28	15 830	2 225	10 126	3 450	29
Europa	73 971	43 235	11 992	26 296	4 728	219	19 049	2 434	12 117	4 443	55
UE-27	70 249	41 359	11 247	25 341	4 554	217	17 836	2 304	11 206	4 271	55
Portugal	21 607	14 760	5 076	7 172	2 316	196	3 422	237	2 085	1 074	26
Alemanha	13 719	7 878	1 030	6 371	474	3	3 343	154	2 789	400	-
Áustria	830	487	87	371	29	-	211	6	171	34	-
Bélgica	798	434	66	338	30	-	192	8	144	40	-
Dinamarca	1 350	553	44	441	68	-	531	13	220	298	-
Espanha	2 720	1 973	694	1 095	182	2	503	34	148	321	-
Finlândia	2 223	915	159	668	88	-	1 130	219	811	100	-
França	4 429	2 113	249	1 360	494	10	1 252	6	553	666	27
Hungria	149	89	19	49	21	-	49	4	36	9	-
Irlanda	502	387	201	150	36	-	93	17	52	24	-
Itália	990	819	91	703	25	-	93	9	60	24	-
Luxemburgo	211	108	15	93	-	-	95	2	27	66	-
Países Baixos	2 609	1 390	198	938	250	4	638	44	337	257	-
Polónia	819	517	27	478	12	-	247	110	24	113	-
Reino Unido	14 040	6 950	2 603	4 043	303	1	5 061	1 388	3 216	457	-
República Checa	909	429	58	317	54	-	341	2	196	141	2
Roménia	35	25	8	17	-	-	1	-	1	-	-
Suécia	1 439	846	501	252	92	1	512	43	285	184	-
Outros países da UE-27	870	686	121	485	80	-	122	8	51	63	-
Outros Países da Europa dos quais:	3 722	1 876	745	955	174	2	1 213	130	911	172	-
Noruega	1 055	439	271	132	34	2	541	82	328	131	-
Rússia	641	425	266	120	39	-	189	12	160	17	-
Suíça	1 801	909	177	635	97	-	410	-	392	18	-
África	86	67	12	49	6	-	16	-	15	1	-
América	1 199	828	323	392	108	5	154	24	60	70	-
Ásia	260	173	58	97	18	-	28	4	15	9	-
Oceânia	53	37	11	24	2	-	5	-	4	1	-

Hóspedes Entrados, por Países de Residência Habitual segundo a Categoria dos Estabelecimentos (continuação)

Registered Guests, by Type of Establishments and Country of Residence (continued)

Outubro 2009

Países de Residência Habitual	Apartamentos Turísticos			Aldeamentos Turísticos	Estalagens			Pensões				
	*****	****	***	Total ¹	Total	*****	****	Total	Albergarias	1ª	2ª	3ª
Total Mensal	92	880	179	605	4 960	2 079	2 881	4 982	1 164	924	2 715	179
Portugal	31	343	54	-	1 493	250	1 243	1 490	189	188	1 081	32
Estrangeiro	61	537	125	605	3 467	1 829	1 638	3 492	975	736	1 634	147
Europa	85	864	179	605	4 883	2 023	2 860	4 798	1 119	896	2 647	136
UE-27	85	808	172	605	4 517	1 851	2 666	4 598	1 041	857	2 580	120
Portugal	31	343	54	-	1 493	250	1 243	1 490	189	188	1 081	32
Alemanha	26	103	14	-	1 120	509	611	1 161	258	472	422	9
Áustria	2	12	-	-	73	49	24	45	9	14	22	-
Bélgica	-	9	-	-	89	39	50	72	25	7	40	-
Dinamarca	3	25	17	-	38	5	33	144	13	7	120	4
Espanha	5	33	20	-	97	58	39	81	16	9	56	-
Finlândia	-	80	12	-	20	3	17	66	11	1	51	3
França	4	9	20	2	338	154	184	630	124	37	406	63
Hungria	-	1	-	-	1	-	1	9	-	-	9	-
Irlanda	-	3	-	-	14	7	7	3	2	-	1	-
Itália	5	9	3	-	17	9	8	44	14	9	21	-
Luxemburgo	-	1	-	-	6	5	1	1	-	-	1	-
Países Baixos	3	111	4	-	195	63	132	239	81	39	117	2
Polónia	-	1	1	-	34	1	33	19	1	4	14	-
Reino Unido	5	49	25	603	903	670	233	410	270	28	111	1
República Checa	-	2	2	-	33	6	27	102	7	31	62	2
Roménia	1	-	-	-	2	-	2	6	-	-	6	-
Suécia	-	8	-	-	33	17	16	36	13	6	15	2
Outros países da UE-27	-	9	-	-	11	6	5	40	8	5	25	2
Outros Países da Europa dos quais:	-	56	7	-	366	172	194	200	78	39	67	16
Noruega	-	18	2	-	27	12	15	28	20	2	6	-
Rússia	-	8	-	-	7	-	7	12	2	6	3	1
Suíça	-	23	2	-	300	157	143	153	56	27	55	15
África	1	-	-	-	-	-	-	2	-	1	1	-
América	6	8	-	-	71	52	19	128	39	22	55	12
Ásia	-	6	-	-	4	2	2	47	5	4	7	31
Oceânia	-	2	-	-	2	2	-	7	1	1	5	-

NOTA: Os dados relativos aos apartamentos turísticos (** e total) e pousadas não constam deste quadro de modo a salvaguardar o segredo estatístico.

1) Existe um único aldeamento turístico na RAM com a categoria de cinco estrelas.

Hóspedes Entrados, por Países de Residência Habitual segundo a Categoria dos Estabelecimentos (continua)

Registered Guests, by Type of Establishments and Country of Residence (to be continued)

Novembro 2009

Países de Residência Habitual	Total Geral	Hotéis					Hotéis-Apartamentos				
		Total	*****	****	***	**	Total	*****	****	***	**
Total Mensal	60 849	34 939	9 897	22 174	2 711	157	16 070	2 161	10 398	3 480	31
Portugal	15 949	10 647	4 100	5 099	1 311	137	2 674	85	1 674	884	31
Estrangeiro	44 900	24 292	5 797	17 075	1 400	20	13 396	2 076	8 724	2 596	-
Europa	59 545	34 142	9 705	21 658	2 622	157	15 701	2 138	10 321	3 211	31
UE-27	56 737	32 889	9 150	21 117	2 465	157	14 625	1 975	9 610	3 009	31
Portugal	15 949	10 647	4 100	5 099	1 311	137	2 674	85	1 674	884	31
Alemanha	12 168	7 400	1 025	6 189	185	1	2 721	128	2 339	254	-
Áustria	848	573	119	448	6	-	159	-	139	20	-
Bélgica	603	312	52	240	18	2	122	6	90	26	-
Dinamarca	1 490	518	36	435	47	-	805	16	294	495	-
Espanha	2 059	1 459	627	682	145	5	445	20	296	129	-
Finlândia	2 683	1 191	149	884	158	-	1 254	239	818	197	-
França	1 541	773	157	469	135	12	308	6	176	126	-
Hungria	110	77	7	68	2	-	25	2	12	11	-
Irlanda	715	571	173	361	37	-	111	14	74	23	-
Itália	389	213	101	85	27	-	115	12	94	9	-
Luxemburgo	78	39	8	31	-	-	30	-	25	5	-
Países Baixos	1 464	773	130	583	60	-	353	15	233	105	-
Polónia	1 506	1 178	23	1 140	15	-	252	78	36	138	-
Reino Unido	12 979	6 225	2 037	3 967	221	-	4 655	1 300	2 979	376	-
República Checa	221	94	4	80	10	-	39	-	17	22	-
Roménia	26	11	1	10	-	-	3	-	2	1	-
Suécia	1 658	655	357	221	77	-	527	49	295	183	-
Outros países da UE-27	250	180	44	125	11	-	27	5	17	5	-
Outros Países da Europa dos quais:	2 808	1 253	555	541	157	-	1 076	163	711	202	-
Noruega	1 295	535	363	80	92	-	622	136	332	154	-
Rússia	321	185	123	60	2	-	112	8	88	16	-
Suíça	1 080	497	54	385	58	-	306	-	279	27	-
África	45	26	8	14	4	-	11	2	3	6	-
América	859	659	150	437	72	-	114	17	51	46	-
Ásia	336	63	25	29	9	-	235	4	18	213	-
Oceânia	64	49	9	36	4	-	9	-	5	4	-

Hóspedes Entrados, por Países de Residência Habitual segundo a Categoria dos Estabelecimentos (continuação)

Registered Guests, by Type of Establishments and Country of Residence (continued)

Novembro 2009

Países de Residência Habitual	Apartamentos Turísticos			Aldeamentos Turísticos	Estalagens			Pensões				
	*****	****	***	Total ¹	Total	*****	****	Total	Albergarias	1ª	2ª	3ª
Total Mensal	81	759	147	648	3 908	1 672	2 236	4 097	1 096	872	1 982	147
Portugal	39	259	49	-	958	190	768	1 289	169	223	848	49
Estrangeiro	42	500	98	648	2 950	1 482	1 468	2 808	927	649	1 134	98
Europa	78	748	145	648	3 880	1 654	2 226	4 005	1 056	860	1 943	146
UE-27	77	722	137	648	3 596	1 548	2 048	3 845	1 006	826	1 880	133
Portugal	39	259	49	-	958	190	768	1 289	169	223	848	49
Alemanha	18	78	7	2	868	383	485	1 016	247	332	386	51
Áustria	-	12	-	-	51	33	18	51	18	16	13	4
Bélgica	-	2	-	-	69	26	43	96	13	7	72	4
Dinamarca	-	32	6	5	48	20	28	54	28	16	10	-
Espanha	1	17	8	-	57	23	34	72	10	5	55	2
Finlândia	-	118	26	-	31	8	23	61	12	-	49	-
França	-	15	11	-	180	94	86	213	45	7	143	18
Hungria	-	-	-	-	-	-	-	8	-	1	4	3
Irlanda	-	-	-	2	24	17	7	4	3	-	1	-
Itália	1	4	2	2	14	7	7	36	21	2	13	-
Luxemburgo	-	-	-	-	8	6	2	1	1	-	-	-
Países Baixos	14	79	-	-	129	52	77	108	58	18	32	-
Polónia	-	3	4	-	44	2	42	22	1	9	12	-
Reino Unido	4	54	14	637	743	476	267	631	308	132	191	-
República Checa	-	-	-	-	15	8	7	73	6	43	24	-
Roménia	-	-	-	-	-	-	-	12	5	3	4	-
Suécia	-	49	4	-	351	201	150	72	50	12	10	-
Outros países da UE-27	-	-	6	-	6	2	4	26	11	-	13	2
Outros Países da Europa dos quais:	1	26	8	-	284	106	178	160	50	34	63	13
Noruega	-	20	8	-	33	2	31	77	28	-	41	8
Rússia	-	1	-	-	10	10	-	13	-	12	1	-
Suíça	1	3	-	-	212	93	119	61	20	20	16	5
África	-	2	-	-	1	1	-	5	1	-	3	1
América	3	9	1	-	20	11	9	53	16	10	27	-
Ásia	-	-	1	-	6	6	-	31	21	2	8	-
Oceânia	-	-	-	-	1	-	1	3	2	-	1	-

NOTA: Os dados relativos aos apartamentos turísticos (** e total) e pousadas não constam deste quadro de modo a salvaguardar o segredo estatístico.

1) Existe um único aldeamento turístico na RAM com a categoria de cinco estrelas.

Hóspedes Entrados, por Países de Residência Habitual segundo a Categoria dos Estabelecimentos (continua)

Registered Guests, by Type of Establishments and Country of Residence (to be continued)

Dezembro 2009

Países de Residência Habitual	Total Geral	Hotéis					Hotéis-Apartamentos				
		Total	*****	****	***	**	Total	*****	****	***	**
Total Mensal	55 959	32 554	10 408	19 223	2 755	168	14 956	1 943	9 167	3 773	73
Portugal	19 102	13 212	5 126	6 827	1 160	99	3 309	349	1 794	1 121	45
Estrangeiro	36 857	19 342	5 282	12 396	1 595	69	11 647	1 594	7 373	2 652	28
Europa	54 416	31 851	10 125	18 886	2 680	160	14 348	1 887	8 750	3 659	52
UE-27	52 306	30 845	9 735	18 375	2 578	157	13 572	1 823	8 215	3 482	52
Portugal	19 102	13 212	5 126	6 827	1 160	99	3 309	349	1 794	1 121	45
Alemanha	7 410	3 959	770	2 907	282	-	1 912	38	1 553	319	2
Áustria	773	334	126	184	24	-	249	2	224	23	-
Bélgica	473	233	40	165	28	-	139	7	100	32	-
Dinamarca	1 510	701	42	569	64	26	621	16	200	405	-
Espanha	2 442	1 644	610	886	147	1	527	78	294	153	2
Finlândia	2 283	943	137	702	102	2	1 082	126	676	280	-
França	1 736	822	216	427	177	2	505	17	299	189	-
Hungria	87	38	11	17	10	-	41	4	26	11	-
Irlanda	490	395	83	272	40	-	67	21	28	18	-
Itália	666	464	92	341	16	15	106	29	62	15	-
Luxemburgo	122	69	22	41	6	-	34	-	22	12	-
Países Baixos	1 380	661	108	461	90	2	334	15	163	156	-
Polónia	1 051	646	28	612	6	-	353	101	67	185	-
Reino Unido	10 747	5 757	1 868	3 643	241	5	3 582	996	2 278	305	3
República Checa	149	69	8	42	19	-	38	-	28	10	-
Roménia	83	68	11	54	2	1	12	-	9	3	-
Suécia	1 548	665	353	165	144	3	587	24	335	228	-
Outros países da UE-27	254	165	84	60	20	1	74	-	57	17	-
Outros Países da Europa dos quais:	2 110	1 006	390	511	102	3	776	64	535	177	-
Noruega	964	455	198	199	55	3	405	18	240	147	-
Rússia	398	176	98	64	14	-	178	23	142	13	-
Suíça	594	300	70	202	28	-	137	2	127	8	-
África	141	71	22	43	4	2	25	9	15	1	-
América	915	455	177	225	47	6	338	37	236	44	21
Ásia	436	151	71	56	24	-	234	10	165	59	-
Oceânia	51	26	13	13	-	-	11	-	1	10	-

Hóspedes Entrados, por Países de Residência Habitual segundo a Categoria dos Estabelecimentos (continuação)

Registered Guests, by Type of Establishments and Country of Residence (continued)

Dezembro 2009

Países de Residência Habitual	Apartamentos Turísticos			Aldeamentos Turísticos	Estalagens			Pensões				
	*****	****	***	Total ¹	Total	*****	****	Total	Albergarias	1ª	2ª	3ª
Total Mensal	103	738	196	332	3 407	1 596	1 811	3 474	916	525	1 913	120
Portugal	30	283	39	3	946	221	725	1 250	156	142	912	40
Estrangeiro	73	455	157	329	2 461	1 375	1 086	2 224	760	383	1 001	80
Europa	99	724	193	332	3 303	1 519	1 784	3 385	892	510	1 866	117
UE-27	97	662	187	332	3 121	1 444	1 677	3 309	865	503	1 830	111
Portugal	30	283	39	3	946	221	725	1 250	156	142	912	40
Alemanha	19	69	12	-	760	315	445	648	250	139	250	9
Áustria	2	29	-	-	85	58	27	72	27	10	35	-
Bélgica	-	3	-	-	24	15	9	68	6	3	55	4
Dinamarca	20	10	18	-	29	11	18	91	13	6	72	-
Espanha	-	29	24	-	142	72	70	67	6	11	47	3
Finlândia	-	70	38	-	27	10	17	123	4	41	74	4
França	-	1	8	-	191	98	93	192	31	7	115	39
Hungria	-	-	-	-	4	4	-	4	-	-	4	-
Irlanda	-	4	-	-	18	7	11	6	3	-	3	-
Itália	3	6	-	-	50	30	20	35	17	3	15	-
Luxemburgo	-	1	-	-	12	12	-	6	1	5	-	-
Países Baixos	13	106	5	-	119	51	68	134	62	10	58	4
Polónia	-	2	-	-	25	12	13	25	6	-	19	-
Reino Unido	10	25	34	329	450	324	126	508	274	109	121	4
República Checa	-	-	2	-	5	5	-	31	1	4	26	-
Roménia	-	-	-	-	-	-	-	3	1	1	1	-
Suécia	-	22	7	-	227	194	33	40	5	8	23	4
Outros países da UE-27	-	2	-	-	7	5	2	6	2	4	-	-
Outros Países da Europa dos quais:	2	62	6	-	182	75	107	76	27	7	36	6
Noruega	-	27	2	-	35	10	25	40	12	1	23	4
Rússia	-	24	-	-	15	10	5	5	-	1	4	-
Suíça	2	9	4	-	117	55	62	25	11	5	7	2
África	4	1	-	-	34	32	2	6	-	-	5	1
América	-	4	3	-	46	37	9	51	17	12	22	-
Ásia	-	6	-	-	17	7	10	28	7	3	16	2
Oceânia	-	3	-	-	7	1	6	4	-	-	4	-

NOTA: Os dados relativos aos apartamentos turísticos (** e total) e pousadas não constam deste quadro de modo a salvaguardar o segredo estatístico.

1) Existe um único aldeamento turístico na RAM com a categoria de cinco estrelas.

Hóspedes Entrados, por Países de Residência Habitual segundo a Categoria dos Estabelecimentos (continua)

Registered Guests, by Type of Establishments and Country of Residence (to be continued)

Acumulado 2009

Países de Residência Habitual	Total Geral	Hotéis					Hotéis-Apartamentos				
		Total	*****	****	***	**	Total	*****	****	***	**
Total Mensal	911 345	525 122	139 991	317 576	64 810	2 745	237 425	30 080	145 966	60 640	739
Portugal	258 721	177 883	55 951	91 355	29 107	1 470	43 503	4 179	25 859	13 087	378
Estrangeiro	652 624	347 239	84 040	226 221	35 703	1 275	193 922	25 901	120 107	47 553	361
Europa	893 519	514 723	135 639	312 995	63 412	2 677	232 643	29 604	142 999	59 329	711
UE-27	855 463	496 582	127 839	305 081	61 011	2 651	219 917	28 155	133 921	57 132	709
Portugal	258 721	177 883	55 951	91 355	29 107	1 470	43 503	4 179	25 859	13 087	378
Alemanha	148 536	83 860	11 783	65 553	6 500	24	38 616	1 442	32 304	4 860	10
Áustria	19 535	11 870	1 788	9 509	558	15	4 684	97	3 633	954	-
Bélgica	19 230	9 848	1 327	7 922	591	8	5 237	276	3 504	1 457	-
Dinamarca	17 314	7 572	601	5 818	1 115	38	7 211	160	2 582	4 469	-
Espanha	39 182	26 589	9 430	14 700	2 435	24	8 680	1 365	3 708	3 585	22
Finlândia	20 347	9 385	1 161	6 872	1 279	73	8 813	1 326	5 749	1 738	-
França	78 898	37 644	5 164	22 669	8 920	891	21 487	216	9 680	11 314	277
Hungria	2 372	1 334	423	595	316	-	832	40	551	241	-
Irlanda	6 067	4 841	2 198	2 310	330	3	842	202	498	141	1
Itália	12 544	9 396	1 468	7 310	593	25	1 783	221	1 132	428	2
Luxemburgo	2 368	1 263	403	833	27	-	879	5	450	424	-
Países Baixos	30 487	16 125	2 286	11 571	2 261	7	7 387	538	4 305	2 544	-
Polónia	12 128	6 995	303	6 520	171	1	4 377	1 228	1 071	2 078	-
Reino Unido	159 676	77 989	28 529	45 040	4 403	17	57 073	16 499	34 260	6 299	15
República Checa	8 757	4 865	517	3 335	984	29	2 352	50	1 370	930	2
Roménia	777	522	157	326	37	2	131	10	86	35	-
Suécia	14 236	5 770	3 574	1 144	1 041	11	5 146	280	2 615	2 251	-
Outros países da UE-27	4 288	2 831	776	1 699	343	13	884	21	564	297	2
Outros Países da Europa dos quais:	38 056	18 141	7 800	7 914	2 401	26	12 726	1 449	9 078	2 197	2
Noruega	11 490	5 124	3 332	916	867	9	5 230	506	3 080	1 644	-
Rússia	6 098	3 796	2 479	1 021	296	-	1 966	241	1 555	168	2
Suíça	17 375	7 936	1 497	5 273	1 158	8	4 430	41	4 106	283	-
África	1 431	938	356	499	77	6	223	58	103	60	2
América	11 179	7 166	3 014	3 063	1 027	62	2 249	325	1 234	664	26
Ásia	3 467	1 576	711	620	245	-	1 445	83	852	510	-
Oceânia	1 749	719	271	399	49	-	865	10	778	77	-

Hóspedes Entrados, por Países de Residência Habitual segundo a Categoria dos Estabelecimentos (continuação)

Registered Guests, by Type of Establishments and Country of Residence (continued)

Acumulado 2009

Países de Residência Habitual	Apartamentos Turísticos			Aldeamentos Turísticos	Estalagens			Pensões				
	*****	****	***	Total ¹	Total	*****	****	Total	Albergarias	1ª	2ª	3ª
Total Mensal	1 058	9 203	2 586	7 449	59 856	26 006	33 850	65 132	14 876	11 433	36 347	2 476
Portugal	327	3 201	858	3	13 574	2 140	11 434	18 982	2 538	2 990	12 991	463
Estrangeiro	731	6 002	1 728	7 446	46 282	23 866	22 416	46 150	12 338	8 443	23 356	2 013
Europa	1 003	8 985	2 533	7 436	58 954	25 418	33 536	63 776	14 475	11 228	35 666	2 407
UE-27	976	8 534	2 459	7 434	54 233	23 705	30 528	61 918	13 780	10 879	34 945	2 314
Portugal	327	3 201	858	3	13 574	2 140	11 434	18 982	2 538	2 990	12 991	463
Alemanha	226	904	253	9	11 942	5 584	6 358	12 175	3 113	4 226	4 430	406
Áustria	11	154	3	-	1 486	908	578	1 295	495	349	401	50
Bélgica	-	51	2	5	1 951	893	1 058	1 939	617	118	1 127	77
Dinamarca	165	218	134	5	417	82	335	1 077	172	158	667	80
Espanha	29	378	162	2	1 786	848	938	1 455	204	249	947	55
Finlândia	-	867	238	-	373	185	188	662	44	46	557	15
França	32	272	347	14	6 483	2 747	3 736	11 837	1 793	439	8 633	972
Hungria	-	7	3	-	82	46	36	112	16	9	76	11
Irlanda	4	20	5	18	169	104	65	159	53	20	86	-
Itália	44	69	32	12	451	226	225	732	261	70	380	21
Luxemburgo	-	4	-	-	172	146	26	50	7	38	5	-
Países Baixos	80	1 408	88	9	2 470	904	1 566	2 576	1 080	364	1 102	30
Polónia	-	30	21	-	419	51	368	277	33	49	186	9
Reino Unido	52	588	245	7 352	9 225	6 481	2 744	6 745	3 164	1 494	2 057	30
República Checa	2	9	22	-	376	102	274	1 121	48	158	859	56
Roménia	3	6	-	-	28	15	13	87	14	15	58	-
Suécia	-	288	36	5	2 616	2 170	446	359	96	48	202	13
Outros países da UE-27	1	60	10	-	213	73	140	278	32	39	181	26
Outros Países da Europa dos quais:	27	451	74	2	4 721	1 713	3 008	1 858	695	349	721	93
Noruega	1	207	43	-	474	186	288	404	157	42	171	34
Rússia	3	65	5	-	106	51	55	148	30	60	46	12
Suíça	21	158	18	-	3 574	1 460	2 114	1 199	492	230	433	44
África	8	17	-	3	129	110	19	113	8	14	87	4
América	41	149	43	2	574	358	216	911	279	159	453	20
Ásia	4	40	4	-	118	83	35	278	97	24	114	43
Oceânia	2	12	6	8	81	37	44	54	17	8	27	2

NOTA: Os dados relativos aos apartamentos turísticos (** e total) e pousadas não constam deste quadro de modo a salvaguardar o segredo estatístico.

1) Existe um único aldeamento turístico na RAM com a categoria de cinco estrelas.

Dormidas, por Países de Residência Habitual segundo a Categoria dos Estabelecimentos (continua)

Nights, by Type of Establishments and Country of Residence (to be continued)

Janeiro 2009

Países de Residência Habitual	Total Geral	Hotéis					Hotéis-Apartamentos				
		Total	****	****	***	**	Total	****	****	***	**
Total Mensal	337 043	165 162	48 090	96 332	20 113	627	121 891	14 674	75 118	31 596	503
Portugal	39 149	23 969	7 790	11 284	4 365	530	7 553	654	3 706	2 934	259
Estrangeiro	297 894	141 193	40 300	85 048	15 748	97	114 338	14 020	71 412	28 662	244
Europa	332 045	162 704	47 014	95 484	19 617	589	120 382	14 422	74 368	31 232	360
UE-27	316 000	155 847	43 569	93 046	18 666	566	113 082	13 234	69 935	29 553	360
Portugal	39 149	23 969	7 790	11 284	4 365	530	7 553	654	3 706	2 934	259
Alemanha	74 382	39 311	5 751	29 712	3 848	-	23 085	460	20 204	2 421	-
Áustria	4 683	1 580	406	1 070	104	-	2 094	11	1 903	180	-
Bélgica	3 031	1 475	170	1 261	44	-	1 031	34	479	518	-
Dinamarca	14 737	5 929	583	4 254	1 092	-	6 826	35	1 687	5 104	-
Espanha	4 322	2 493	935	1 126	432	-	1 246	358	700	187	1
Finlândia	15 244	6 922	380	5 969	573	-	6 392	634	3 662	2 096	-
França	12 591	6 508	3 114	2 440	954	-	4 458	54	2 144	2 260	-
Hungria	979	573	160	243	170	-	343	71	172	100	-
Irlanda	2 454	1 679	960	626	93	-	573	44	478	51	-
Itália	3 135	2 163	422	1 644	97	-	522	32	439	47	4
Luxemburgo	759	318	-	278	40	-	337	-	216	121	-
Países Baixos	8 651	3 819	547	2 596	676	-	2 959	55	1 343	1 561	-
Polónia	7 515	4 906	48	4 681	177	-	2 168	-	473	1 695	-
Reino Unido	107 111	46 895	17 642	24 827	4 416	10	46 138	10 659	28 474	6 923	82
República Checa	687	372	69	174	129	-	185	-	115	70	-
Roménia	298	236	64	171	1	-	14	-	-	14	-
Suécia	15 205	6 099	4 212	483	1 378	26	6 889	125	3 612	3 152	-
Outros países da UE-27	1 067	600	316	207	77	-	269	8	128	119	14
Outros Países da Europa dos quais:	16 045	6 857	3 445	2 438	951	23	7 300	1 188	4 433	1 679	-
Noruega	7 711	2 818	1 860	394	564	-	4 270	173	2 574	1 523	-
Rússia	2 724	1 696	1 016	541	139	-	825	242	537	46	-
Suíça	4 077	1 830	367	1 282	181	-	1 268	-	1 191	77	-
África	410	185	73	78	33	1	129	63	56	10	-
América	3 719	1 734	739	607	351	37	1 176	172	616	255	133
Ásia	528	329	127	111	91	-	131	10	78	43	-
Oceânia	341	210	137	52	21	-	73	7	-	56	10

Dormidas, por Países de Residência Habitual segundo a Categoria dos Estabelecimentos (continuação)

Nights, by Type of Establishments and Country of Residence (continued)

Janeiro 2009

Países de Residência Habitual	Apartamentos Turísticos			Aldeamentos Turísticos	Estalagens			Pensões				
	*****	****	***	Total ¹	Total	*****	****	Total	Albergarias	1ª	2ª	3ª
Total Mensal	801	4 281	1 680	4 088	16 708	10 054	6 654	21 460	6 057	5 259	9 584	560
Portugal	85	561	299	-	1 470	391	1 079	5 180	610	798	3 463	309
Estrangeiro	716	3 720	1 381	4 088	15 238	9 663	5 575	16 280	5 447	4 461	6 121	251
Europa	756	4 208	1 680	4 078	16 501	9 916	6 585	20 768	5 889	5 134	9 193	552
UE-27	711	3 998	1 507	4 078	15 494	9 330	6 164	20 341	5 736	5 004	9 091	510
Portugal	85	561	299	-	1 470	391	1 079	5 180	610	798	3 463	309
Alemanha	148	619	311	-	4 448	2 344	2 104	6 253	1 746	2 479	1 969	59
Áustria	-	83	-	-	542	405	137	374	125	193	56	-
Bélgica	-	24	18	-	203	113	90	268	81	30	150	7
Dinamarca	332	174	191	-	257	26	231	522	41	100	378	3
Espanha	-	123	24	-	221	152	69	195	47	68	80	-
Finlândia	-	1 060	289	-	60	37	23	521	-	16	505	-
França	4	3	26	-	811	588	223	752	199	31	463	59
Hungria	-	2	-	-	38	36	2	23	-	-	23	-
Irlanda	-	-	-	48	100	74	26	54	32	22	-	-
Itália	8	14	68	-	89	67	22	267	46	23	178	20
Luxemburgo	-	-	-	-	100	100	-	4	-	4	-	-
Países Baixos	30	599	71	-	663	531	132	478	287	106	85	-
Polónia	-	46	7	-	219	21	198	167	1	49	101	16
Reino Unido	104	294	159	4 030	4 497	3 186	1 311	4 912	2 482	1 042	1 381	7
República Checa	-	-	-	-	35	30	5	95	13	20	62	-
Roménia	-	-	-	-	18	8	10	30	-	6	24	-
Suécia	-	339	44	-	1 644	1 214	430	184	26	10	146	2
Outros países da UE-27	-	57	-	-	79	7	72	62	-	7	27	28
Outros Países da Europa dos quais:	45	210	173	-	1 007	586	421	427	153	130	102	42
Noruega	-	73	166	-	234	84	150	150	98	11	41	-
Rússia	6	28	-	-	41	33	8	128	-	85	1	42
Suíça	38	92	7	-	676	448	228	140	51	34	55	-
África	-	16	-	-	4	1	3	76	-	-	76	-
América	21	52	-	10	169	103	66	553	166	103	276	8
Ásia	24	5	-	-	16	16	-	23	2	-	21	-
Oceânia	-	-	-	-	18	18	-	40	-	22	18	-

NOTA: Os dados relativos aos apartamentos turísticos (** e total) e pousadas não constam deste quadro de modo a salvaguardar o segredo estatístico.

1) Existe um único aldeamento turístico na RAM com a categoria de cinco estrelas.

Dormidas, por Países de Residência Habitual segundo a Categoria dos Estabelecimentos (continua)

Nights, by Type of Establishments and Country of Residence (to be continued)

Fevereiro 2009

Países de Residência Habitual	Total Geral	Hotéis					Hotéis-Apartamentos				
		Total	****	****	***	**	Total	****	****	***	**
Total Mensal	371 317	187 220	52 752	111 908	21 703	857	130 051	15 737	80 490	33 416	408
Portugal	44 112	28 221	8 678	14 152	4 980	411	8 941	580	5 441	2 679	241
Estrangeiro	327 205	158 999	44 074	97 756	16 723	446	121 110	15 157	75 049	30 737	167
Europa	367 447	185 124	51 791	111 041	21 466	826	129 191	15 630	79 983	33 184	394
UE-27	352 421	178 232	48 581	108 508	20 402	741	123 536	15 056	76 634	31 452	394
Portugal	44 112	28 221	8 678	14 152	4 980	411	8 941	580	5 441	2 679	241
Alemanha	93 201	53 732	9 308	40 027	4 397	-	26 843	845	22 022	3 941	35
Áustria	5 516	2 439	536	1 637	259	7	2 010	86	1 614	310	-
Bélgica	2 499	1 175	223	929	23	-	813	22	391	400	-
Dinamarca	18 932	7 633	859	5 768	998	8	8 808	73	2 457	6 278	-
Espanha	2 759	1 718	804	662	252	-	558	131	239	140	48
Finlândia	18 080	8 097	757	5 810	1 365	165	8 006	919	4 263	2 824	-
França	15 121	5 827	1 737	2 706	1 353	31	5 620	115	3 096	2 371	38
Hungria	1 187	783	98	273	412	-	306	-	209	97	-
Irlanda	1 243	703	350	137	211	5	341	98	242	1	-
Itália	2 089	1 345	322	934	89	-	488	28	384	76	-
Luxemburgo	674	348	112	236	-	-	266	-	230	36	-
Países Baixos	11 489	5 086	845	3 587	652	2	3 469	179	1 697	1 593	-
Polónia	6 184	3 132	162	2 906	64	-	2 867	1 382	196	1 289	-
Reino Unido	113 607	51 398	19 780	27 727	3 891	-	47 197	10 288	30 839	6 038	32
República Checa	1 388	540	86	336	118	-	447	10	217	220	-
Roménia	141	21	-	18	3	-	23	-	17	6	-
Suécia	12 896	5 110	3 680	336	1 078	16	6 243	300	2 837	3 106	-
Outros países da UE-27	1 303	924	244	327	257	96	290	-	243	47	-
Outros Países da Europa dos quais:	15 026	6 892	3 210	2 533	1 064	85	5 655	574	3 349	1 732	-
Noruega	8 462	3 583	1 976	825	754	28	4 020	399	2 056	1 565	-
Rússia	1 105	711	640	48	23	-	267	70	156	41	-
Suíça	4 677	2 119	483	1 370	266	-	1 188	42	1 076	70	-
África	350	224	16	203	2	3	39	-	6	19	14
América	2 323	1 315	750	383	154	28	487	75	349	63	-
Ásia	799	369	120	212	37	-	228	32	106	90	-
Oceânia	398	188	75	69	44	-	106	-	46	60	-

Dormidas, por Países de Residência Habitual segundo a Categoria dos Estabelecimentos (continuação)

Nights, by Type of Establishments and Country of Residence (continued)

Fevereiro 2009

Países de Residência Habitual	Apartamentos Turísticos			Aldeamentos Turísticos	Estalagens			Pensões				
	*****	****	***	Total ¹	Total	*****	****	Total	Albergarias	1ª	2ª	3ª
Total Mensal	818	4 956	2 113	3 813	19 837	10 959	8 878	21 517	6 706	4 856	9 310	645
Portugal	91	623	380	-	1 939	411	1 528	3 861	488	491	2 632	250
Estrangeiro	727	4 333	1 733	3 813	17 898	10 548	7 350	17 656	6 218	4 365	6 678	395
Europa	754	4 853	2 107	3 811	19 617	10 795	8 822	21 016	6 622	4 774	8 975	645
UE-27	739	4 459	1 898	3 805	18 489	10 312	8 177	20 307	6 323	4 632	8 707	645
Portugal	91	623	380	-	1 939	411	1 528	3 861	488	491	2 632	250
Alemanha	179	618	186	-	4 959	2 339	2 620	6 558	2 146	2 427	1 850	135
Áustria	7	121	-	-	571	298	273	360	110	180	70	-
Bélgica	-	-	-	21	179	135	44	291	106	40	136	9
Dinamarca	294	229	380	-	265	33	232	923	135	299	471	18
Espanha	-	11	16	14	152	68	84	276	64	47	158	7
Finlândia	-	1 054	256	-	300	60	240	365	14	-	343	8
França	7	92	235	24	1 600	1 091	509	1 648	377	89	1 094	88
Hungria	-	28	-	-	21	19	2	49	-	12	37	-
Irlanda	25	14	-	-	63	42	21	97	50	19	28	-
Itália	6	-	-	-	141	101	40	109	21	-	60	28
Luxemburgo	-	-	-	-	49	35	14	11	-	11	-	-
Países Baixos	16	1 056	129	-	1 051	482	569	628	278	123	224	3
Polónia	-	28	6	-	84	-	84	67	9	14	42	2
Reino Unido	100	555	225	3 746	5 559	3 950	1 609	4 623	2 498	849	1 223	53
República Checa	-	-	-	-	97	63	34	300	14	12	232	42
Roménia	-	-	-	-	65	6	59	32	-	-	32	-
Suécia	-	2	71	-	1 378	1 163	215	92	13	19	58	2
Outros países da UE-27	14	28	14	-	16	16	-	17	-	-	17	-
Outros Países da Europa dos quais:	15	394	209	6	1 128	483	645	709	299	142	268	-
Noruega	7	171	186	-	269	163	106	226	120	12	94	-
Rússia	2	4	-	-	50	5	45	71	6	47	18	-
Suíça	-	216	7	-	774	311	463	355	167	68	120	-
África	-	12	-	-	6	-	6	69	-	3	66	-
América	-	79	6	-	116	87	29	302	26	56	220	-
Ásia	28	-	-	-	49	44	5	125	58	20	47	-
Oceânia	36	12	-	2	49	33	16	5	-	3	2	-

NOTA: Os dados relativos aos apartamentos turísticos (** e total) e pousadas não constam deste quadro de modo a salvaguardar o segredo estatístico.

1) Existe um único aldeamento turístico na RAM com a categoria de cinco estrelas.

Dormidas, por Países de Residência Habitual segundo a Categoria dos Estabelecimentos (continua)

Nights, by Type of Establishments and Country of Residence (to be continued)

Março 2009

Países de Residência Habitual	Total Geral	Hotéis					Hotéis-Apartamentos				
		Total	****	****	***	**	Total	****	****	***	**
Total Mensal	473 879	248 342	65 094	154 888	27 291	1 069	157 461	20 259	97 804	38 765	633
Portugal	52 579	35 023	13 573	14 588	6 281	581	10 221	932	5 454	3 554	281
Estrangeiro	421 300	213 319	51 521	140 300	21 010	488	147 240	19 327	92 350	35 211	352
Europa	463 322	246 137	63 895	154 208	27 004	1 030	149 949	20 113	90 725	38 557	554
UE-27	443 402	238 600	60 303	151 293	25 994	1 010	140 479	19 320	83 750	36 859	550
Portugal	52 579	35 023	13 573	14 588	6 281	581	10 221	932	5 454	3 554	281
Alemanha	146 793	83 263	12 030	63 079	8 145	9	41 063	1 541	32 418	7 007	97
Áustria	14 918	9 409	1 192	7 728	489	-	3 731	77	2 321	1 333	-
Bélgica	3 178	1 683	292	1 331	60	-	796	34	532	230	-
Dinamarca	19 440	8 405	588	5 852	1 965	-	8 065	265	2 393	5 407	-
Espanha	5 001	3 250	1 766	1 169	315	-	1 014	233	433	288	60
Finlândia	26 755	13 268	1 104	10 332	1 555	277	10 954	1 348	6 607	2 999	-
França	17 629	7 911	1 839	4 115	1 860	97	6 225	47	2 820	3 268	90
Hungria	1 713	1 380	1 017	329	34	-	274	-	79	195	-
Irlanda	1 569	989	560	271	158	-	404	88	218	98	-
Itália	4 365	3 352	373	2 853	121	5	665	173	431	53	8
Luxemburgo	855	523	221	302	-	-	262	-	180	82	-
Países Baixos	12 449	5 994	1 620	3 889	485	-	3 326	259	1 809	1 258	-
Polónia	6 289	3 465	36	3 349	80	-	2 545	592	667	1 286	-
Reino Unido	111 338	52 249	19 107	30 063	3 049	30	43 064	13 418	23 626	6 006	14
República Checa	1 520	685	142	336	207	-	492	50	344	98	-
Roménia	129	48	13	30	4	1	16	-	14	2	-
Suécia	15 072	6 390	4 543	760	1 087	-	7 090	249	3 201	3 640	-
Outros países da UE-27	1 810	1 313	287	917	99	10	272	14	203	55	-
Outros Países da Europa dos quais:	19 920	7 537	3 592	2 915	1 010	20	9 470	793	6 975	1 698	4
Noruega	9 593	3 271	1 546	1 011	714	-	5 409	368	3 524	1 517	-
Rússia	1 296	774	498	187	89	-	457	93	300	60	4
Suíça	8 002	2 983	1 238	1 538	205	2	3 159	43	3 020	96	-
África	535	422	330	73	18	1	65	15	16	34	-
América	2 415	1 304	650	405	211	38	581	73	318	111	79
Ásia	670	304	126	144	34	-	193	52	79	62	-
Oceânia	6 937	175	93	58	24	-	6 673	6	6 666	1	-

Dormidas, por Países de Residência Habitual segundo a Categoria dos Estabelecimentos (continuação)

Nights, by Type of Establishments and Country of Residence (continued)

Março 2009

Países de Residência Habitual	Apartamentos Turísticos			Aldeamentos Turísticos	Estalagens			Pensões				
	*****	****	***	Total ¹	Total	*****	****	Total	Albergarias	1ª	2ª	3ª
Total Mensal	1 000	5 327	2 324	4 707	26 358	14 356	12 002	27 243	7 790	7 488	11 034	931
Portugal	227	770	323	-	1 585	328	1 257	4 360	650	683	2 815	212
Estrangeiro	773	4 557	2 001	4 707	24 773	14 028	10 745	22 883	7 140	6 805	8 219	719
Europa	984	5 170	2 278	4 707	26 108	14 259	11 849	26 872	7 710	7 423	10 848	891
UE-27	984	4 952	2 230	4 707	24 302	13 248	11 054	26 037	7 255	7 252	10 677	853
Portugal	227	770	323	-	1 585	328	1 257	4 360	650	683	2 815	212
Alemanha	325	759	323	-	10 272	5 047	5 225	10 613	3 062	3 828	3 411	312
Áustria	-	164	-	-	782	549	233	796	359	203	216	18
Bélgica	-	30	-	-	285	196	89	376	227	11	106	32
Dinamarca	324	653	173	-	388	36	352	1 113	50	358	675	30
Espanha	-	32	143	4	302	170	132	248	57	104	87	-
Finlândia	-	849	710	-	466	94	372	502	-	14	488	-
França	-	93	174	14	1 633	1 173	460	1 459	403	117	827	112
Hungria	-	6	3	-	10	2	8	40	4	-	36	-
Irlanda	1	26	-	-	107	51	56	42	7	22	13	-
Itália	15	20	10	4	126	77	49	173	48	43	75	7
Luxemburgo	-	-	-	-	41	41	-	29	-	29	-	-
Países Baixos	42	739	135	-	1 051	487	564	1 087	550	223	270	44
Polónia	-	-	-	-	141	37	104	138	38	11	82	7
Reino Unido	50	389	212	4 685	5 929	4 107	1 822	4 475	1 725	1 542	1 179	29
República Checa	-	-	18	-	103	40	63	218	18	12	160	28
Roménia	-	-	-	-	14	4	10	51	-	-	51	-
Suécia	-	398	6	-	1 029	773	256	154	23	17	92	22
Outros países da UE-27	-	24	-	-	38	36	2	163	34	35	94	-
Outros Países da Europa dos quais:	-	218	48	-	1 806	1 011	795	835	455	171	171	38
Noruega	-	123	20	-	481	196	285	289	195	37	22	35
Rússia	-	-	7	-	7	7	-	51	10	33	8	-
Suíça	-	88	21	-	1 271	808	463	474	246	98	127	3
África	-	20	-	-	17	7	10	11	1	-	10	-
América	4	83	43	-	146	55	91	254	55	39	144	16
Ásia	4	40	3	-	37	27	10	89	22	11	32	24
Oceânia	8	14	-	-	50	8	42	17	2	15	-	-

NOTA: Os dados relativos aos apartamentos turísticos (** e total) e pousadas não constam deste quadro de modo a salvaguardar o segredo estatístico.

1) Existe um único aldeamento turístico na RAM com a categoria de cinco estrelas.

Dormidas, por Países de Residência Habitual segundo a Categoria dos Estabelecimentos (continua)

Nights, by Type of Establishments and Country of Residence (to be continued)

Abril 2009

Países de Residência Habitual	Total Geral	Hotéis					Hotéis-Apartamentos				
		Total	****	****	***	**	Total	****	****	***	**
Total Mensal	525 648	284 974	77 395	176 672	29 885	1 022	164 233	19 956	105 006	38 896	375
Portugal	72 221	49 776	14 875	27 108	7 198	595	12 810	1 785	7 416	3 373	236
Estrangeiro	453 427	235 198	62 520	149 564	22 687	427	151 423	18 171	97 590	35 523	139
Europa	519 813	280 918	75 720	174 910	29 320	968	163 070	19 803	104 294	38 618	355
UE-27	497 774	270 882	71 355	170 673	27 900	954	154 843	18 980	98 231	37 279	353
Portugal	72 221	49 776	14 875	27 108	7 198	595	12 810	1 785	7 416	3 373	236
Alemanha	134 411	75 923	13 314	55 884	6 725	-	38 528	1 101	32 726	4 680	21
Áustria	27 807	17 352	3 928	12 657	760	7	7 030	103	6 086	841	-
Bélgica	10 383	5 244	1 000	3 954	286	4	3 290	158	1 789	1 343	-
Dinamarca	14 231	6 106	766	4 042	1 275	23	6 223	63	1 786	4 374	-
Espanha	11 577	7 724	3 993	3 059	672	-	2 605	787	952	850	16
Finlândia	18 760	8 569	1 254	5 785	1 416	114	8 903	1 697	5 773	1 433	-
França	50 929	23 971	2 453	16 781	4 561	176	17 601	164	8 095	9 282	60
Hungria	1 006	595	158	423	14	-	305	-	178	127	-
Irlanda	3 347	2 689	1 620	850	219	-	532	84	428	20	-
Itália	5 979	4 616	588	3 948	80	-	785	88	359	332	6
Luxemburgo	1 899	767	361	402	4	-	955	-	418	537	-
Países Baixos	19 423	10 239	1 449	7 592	1 198	-	5 594	495	3 141	1 958	-
Polónia	6 477	4 193	126	3 984	83	-	2 126	702	305	1 119	-
Reino Unido	99 458	43 569	19 409	22 205	1 920	35	39 958	11 485	24 862	3 597	14
República Checa	3 438	1 608	270	839	499	-	780	20	545	215	-
Roménia	174	83	28	48	7	-	67	-	67	-	-
Suécia	14 048	6 682	5 370	413	899	-	6 301	240	2 965	3 096	-
Outros países da UE-27	2 206	1 176	393	699	84	-	450	8	340	102	-
Outros Países da Europa dos quais:	22 039	10 036	4 365	4 237	1 420	14	8 227	823	6 063	1 339	2
Noruega	7 975	3 534	2 126	765	643	-	3 771	155	2 537	1 079	-
Rússia	1 232	788	462	179	147	-	357	54	301	-	2
Suíça	11 026	5 018	1 619	2 822	563	14	3 284	40	3 029	215	-
África	450	340	91	222	26	1	49	9	37	3	-
América	3 423	2 108	959	602	494	53	886	130	531	205	20
Ásia	510	264	132	102	30	-	195	14	111	70	-
Oceânia	1 452	1 344	493	836	15	-	33	-	33	-	-

Dormidas, por Países de Residência Habitual segundo a Categoria dos Estabelecimentos (continuação)

Nights, by Type of Establishments and Country of Residence (continued)

Abril 2009

Países de Residência Habitual	Apartamentos Turísticos			Aldeamentos Turísticos	Estalagens			Pensões				
	*****	****	***	Total ¹	Total	*****	****	Total	Albergarias	1ª	2ª	3ª
Total Mensal	854	5 825	2 160	5 484	27 237	14 652	12 585	33 176	9 478	8 175	14 304	1 219
Portugal	103	1 355	684	-	2 448	567	1 881	4 914	689	773	3 183	269
Estrangeiro	751	4 470	1 476	5 484	24 789	14 085	10 704	28 262	8 789	7 402	11 121	950
Europa	824	5 742	2 137	5 484	26 998	14 491	12 507	32 940	9 422	8 146	14 153	1 219
UE-27	806	5 436	2 105	5 484	24 834	13 372	11 462	31 719	8 838	7 841	13 891	1 149
Portugal	103	1 355	684	-	2 448	567	1 881	4 914	689	773	3 183	269
Alemanha	256	1 030	79	-	8 319	4 255	4 064	9 951	3 010	3 453	3 176	312
Áustria	14	189	-	-	1 724	1 338	386	1 450	672	452	305	21
Bélgica	-	57	-	-	821	371	450	908	444	80	376	8
Dinamarca	250	85	148	-	226	24	202	801	77	236	330	158
Espanha	6	126	127	10	528	306	222	445	84	128	229	4
Finlândia	-	501	299	-	224	81	143	264	8	-	256	-
França	40	167	474	-	3 394	1 887	1 507	5 044	848	302	3 682	212
Hungria	-	-	14	-	38	30	8	54	30	-	24	-
Irlanda	-	-	-	-	48	42	6	78	44	12	22	-
Itália	69	46	-	10	160	98	62	281	134	41	106	-
Luxemburgo	-	-	-	-	123	123	-	54	7	45	2	-
Países Baixos	15	778	10	30	1 118	607	511	1 551	827	275	421	28
Polónia	-	45	14	-	18	6	12	81	5	6	70	-
Reino Unido	39	489	221	5 399	4 777	3 519	1 258	4 647	1 913	1 780	947	7
República Checa	14	-	20	-	92	25	67	923	2	182	655	84
Roménia	-	-	-	-	-	-	-	24	-	16	8	-
Suécia	-	554	15	35	373	82	291	88	34	2	51	1
Outros países da UE-27	-	14	-	-	403	11	392	161	10	58	48	45
Outros Países da Europa dos quais:	18	306	32	-	2 164	1 119	1 045	1 221	584	305	262	70
Noruega	-	158	-	-	330	97	233	182	88	70	15	9
Rússia	-	-	22	-	15	14	1	50	-	22	-	28
Suíça	18	148	10	-	1 563	998	565	950	494	194	229	33
África	2	10	-	-	9	4	5	40	24	1	15	-
América	28	67	5	-	166	102	64	158	19	20	119	-
Ásia	-	-	10	-	27	19	8	14	-	1	13	-
Oceânia	-	6	8	-	37	36	1	24	13	7	4	-

NOTA: Os dados relativos aos apartamentos turísticos (** e total) e pousadas não constam deste quadro de modo a salvaguardar o segredo estatístico.

1) Existe um único aldeamento turístico na RAM com a categoria de cinco estrelas.

Dormidas, por Países de Residência Habitual segundo a Categoria dos Estabelecimentos (continua)

Nights, by Type of Establishments and Country of Residence (to be continued)

Maio 2009

Países de Residência Habitual	Total Geral	Hotéis					Hotéis-Apartamentos				
		Total	****	****	***	**	Total	****	****	***	**
Total Mensal	510 850	274 819	62 796	180 815	30 078	1 130	162 680	20 644	103 056	38 588	392
Portugal	68 964	46 492	11 067	26 272	8 529	624	12 410	1 012	6 090	5 059	249
Estrangeiro	441 886	228 327	51 729	154 543	21 549	506	150 270	19 632	96 966	33 529	143
Europa	504 506	271 049	61 047	179 358	29 549	1 095	161 290	20 439	102 233	38 226	392
UE-27	481 547	260 259	55 995	174 638	28 531	1 095	152 460	19 417	95 790	36 861	392
Portugal	68 964	46 492	11 067	26 272	8 529	624	12 410	1 012	6 090	5 059	249
Alemanha	109 519	58 077	8 451	44 757	4 869	-	33 933	1 724	28 843	3 366	-
Áustria	24 401	15 923	1 272	14 026	625	-	5 413	65	4 174	1 174	-
Bélgica	22 657	12 740	1 639	10 735	362	4	6 592	400	4 860	1 332	-
Dinamarca	4 756	1 567	96	1 088	383	-	2 813	77	1 064	1 672	-
Espanha	6 633	4 323	2 154	1 788	349	32	1 275	235	481	531	28
Finlândia	6 622	2 907	197	2 102	608	-	2 938	510	2 258	170	-
França	72 766	38 282	7 044	23 730	7 156	352	24 147	250	10 442	13 371	84
Hungria	1 090	432	70	330	32	-	608	28	521	59	-
Irlanda	4 424	3 787	1 671	2 071	45	-	555	155	311	89	-
Itália	5 306	4 242	535	3 589	118	-	666	78	459	129	-
Luxemburgo	2 427	1 452	702	750	-	-	835	-	539	296	-
Países Baixos	31 085	17 047	3 068	12 016	1 963	-	8 527	844	5 525	2 158	-
Polónia	7 333	3 283	113	3 139	18	13	3 553	918	818	1 817	-
Reino Unido	101 770	44 103	16 501	25 714	1 888	-	43 986	13 011	27 276	3 668	31
República Checa	6 851	3 242	465	1 635	1 072	70	2 174	4	1 038	1 132	-
Roménia	102	73	16	43	14	-	-	-	-	-	-
Suécia	3 061	1 051	613	243	195	-	1 635	106	822	707	-
Outros países da UE-27	1 780	1 236	321	610	305	-	400	-	269	131	-
Outros Países da Europa dos quais:	22 959	10 790	5 052	4 720	1 018	-	8 830	1 022	6 443	1 365	-
Noruega	6 449	2 787	2 061	186	540	-	3 145	234	1 895	1 016	-
Rússia	2 767	1 679	1 277	336	66	-	990	161	725	104	-
Suíça	11 855	5 535	1 394	3 738	403	-	3 844	66	3 602	176	-
África	420	259	102	138	19	-	65	-	18	47	-
América	4 440	2 589	1 200	973	381	35	1 035	205	644	186	-
Ásia	914	596	336	152	108	-	180	-	135	45	-
Oceânia	570	326	111	194	21	-	110	-	26	84	-

Dormidas, por Países de Residência Habitual segundo a Categoria dos Estabelecimentos (continuação)

Nights, by Type of Establishments and Country of Residence (continued)

Maio 2009

Países de Residência Habitual	Apartamentos Turísticos			Aldeamentos Turísticos	Estalagens			Pensões				
	*****	****	***	Total ¹	Total	*****	****	Total	Albergarias	1ª	2ª	3ª
Total Mensal	670	5 198	1 695	4 692	27 174	15 018	12 156	32 426	9 679	6 934	14 962	851
Portugal	91	957	676	-	2 422	390	2 032	5 865	698	919	3 945	303
Estrangeiro	579	4 241	1 019	4 692	24 752	14 628	10 124	26 561	8 981	6 015	11 017	548
Europa	644	5 006	1 661	4 678	26 811	14 754	12 057	31 875	9 554	6 781	14 689	851
UE-27	593	4 748	1 661	4 678	24 876	13 840	11 036	30 788	8 990	6 620	14 337	841
Portugal	91	957	676	-	2 422	390	2 032	5 865	698	919	3 945	303
Alemanha	140	847	176	21	7 729	4 475	3 254	8 184	2 514	3 409	2 113	148
Áustria	-	127	-	-	1 387	895	492	1 545	737	360	400	48
Bélgica	-	23	-	14	1 740	974	766	1 472	898	53	493	28
Dinamarca	-	-	-	-	34	22	12	56	7	1	30	18
Espanha	-	117	48	-	340	118	222	490	186	101	203	-
Finlândia	-	468	-	-	5	-	5	304	13	-	291	-
França	42	425	469	-	4 108	2 416	1 692	5 019	1 158	179	3 515	167
Hungria	-	-	-	-	38	12	26	12	-	-	12	-
Irlanda	-	-	-	-	46	39	7	36	-	-	36	-
Itália	6	30	6	14	178	80	98	164	66	2	92	4
Luxemburgo	-	-	-	-	125	111	14	15	-	15	-	-
Países Baixos	258	1 289	22	40	1 841	1 017	824	1 901	947	456	477	21
Polónia	-	6	-	-	399	-	399	92	5	31	56	-
Reino Unido	56	368	261	4 589	3 977	3 178	799	4 260	1 694	1 002	1 542	22
República Checa	-	-	3	-	217	83	134	1 214	38	85	1 015	76
Roménia	-	-	-	-	4	-	4	25	7	-	18	-
Suécia	-	77	-	-	214	23	191	78	20	7	51	-
Outros países da UE-27	-	14	-	-	72	7	65	56	2	-	48	6
Outros Países da Europa dos quais:	51	258	-	-	1 935	914	1 021	1 087	564	161	352	10
Noruega	-	135	-	-	142	61	81	234	110	15	106	3
Rússia	1	55	-	-	12	12	-	30	-	7	23	-
Suíça	50	68	-	-	1 588	836	752	768	445	126	197	-
África	2	-	-	-	4	4	-	90	-	76	14	-
América	18	172	-	-	238	168	70	384	111	77	196	-
Ásia	6	20	-	-	49	49	-	63	14	-	49	-
Oceânia	-	-	34	14	72	43	29	14	-	-	14	-

NOTA: Os dados relativos aos apartamentos turísticos (** e total) e pousadas não constam deste quadro de modo a salvaguardar o segredo estatístico.

1) Existe um único aldeamento turístico na RAM com a categoria de cinco estrelas.

Dormidas, por Países de Residência Habitual segundo a Categoria dos Estabelecimentos (continua)

Nights, by Type of Establishments and Country of Residence (to be continued)

Junho 2009

Países de Residência Habitual	Total Geral	Hotéis					Hotéis-Apartamentos				
		Total	****	****	***	**	Total	****	****	***	**
Total Mensal	501 923	279 343	71 042	178 811	28 626	864	158 293	18 671	102 781	36 414	427
Portugal	93 604	66 512	19 038	35 738	11 344	392	16 987	1 743	8 980	6 049	215
Estrangeiro	408 319	212 831	52 004	143 073	17 282	472	141 306	16 928	93 801	30 365	212
Europa	492 512	272 951	67 224	176 625	28 368	734	156 658	18 441	101 777	36 013	427
UE-27	470 980	262 863	62 025	172 912	27 194	732	148 160	18 019	94 833	34 881	427
Portugal	93 604	66 512	19 038	35 738	11 344	392	16 987	1 743	8 980	6 049	215
Alemanha	101 239	53 252	7 152	41 015	5 083	2	32 831	667	29 524	2 640	-
Áustria	11 454	6 370	886	5 235	249	-	3 583	14	2 982	587	-
Bélgica	19 758	10 906	1 429	9 359	118	-	6 320	311	4 356	1 653	-
Dinamarca	4 643	1 490	226	1 049	215	-	2 594	100	1 124	1 370	-
Espanha	11 106	7 672	2 851	4 475	346	-	2 482	338	1 080	1 036	28
Finlândia	6 600	3 067	295	2 107	665	-	2 479	410	1 937	132	-
França	52 101	27 303	4 782	17 529	4 655	337	18 583	147	7 562	10 720	154
Hungria	2 018	852	89	336	427	-	1 046	28	805	213	-
Irlanda	4 706	3 990	2 218	1 733	39	-	523	94	378	51	-
Itália	7 593	5 837	657	4 955	225	-	1 138	98	878	162	-
Luxemburgo	2 243	971	260	709	2	-	1 204	-	321	883	-
Países Baixos	27 242	15 014	2 453	11 483	1 078	-	7 253	649	4 109	2 495	-
Polónia	7 979	4 526	114	4 351	61	-	2 710	947	338	1 425	-
Reino Unido	108 022	49 063	18 339	29 049	1 675	-	44 963	12 365	28 844	3 724	30
República Checa	7 449	4 399	432	3 200	766	1	2 271	78	915	1 278	-
Roménia	620	409	155	176	78	-	133	14	112	7	-
Suécia	1 109	398	161	129	108	-	567	16	245	306	-
Outros países da UE-27	1 494	832	488	284	60	-	493	-	343	150	-
Outros Países da Europa dos quais:	21 532	10 088	5 199	3 713	1 174	2	8 498	422	6 944	1 132	-
Noruega	6 038	3 282	2 693	88	501	-	2 393	109	1 555	729	-
Rússia	3 714	2 120	1 511	477	132	-	1 402	130	1 163	109	-
Suíça	10 374	4 005	762	2 715	526	2	4 098	14	3 912	172	-
África	959	680	261	388	31	-	106	8	42	56	-
América	5 485	3 743	2 173	1 258	182	130	773	156	355	262	-
Ásia	2 213	1 363	1 023	297	43	-	691	66	558	67	-
Oceânia	754	606	361	243	2	-	65	-	49	16	-

Dormidas, por Países de Residência Habitual segundo a Categoria dos Estabelecimentos (continuação)

Nights, by Type of Establishments and Country of Residence (continued)

Junho 2009

Países de Residência Habitual	Apartamentos Turísticos			Aldeamentos Turísticos	Estalagens			Pensões				
	*****	****	***	Total ¹	Total	*****	****	Total	Albergarias	1ª	2ª	3ª
Total Mensal	633	5 648	1 339	5 423	22 496	11 462	11 034	27 269	8 851	6 435	11 163	820
Portugal	140	1 309	675	-	2 620	367	2 253	5 254	927	790	3 258	279
Estrangeiro	493	4 339	664	5 423	19 876	11 095	8 781	22 015	7 924	5 645	7 905	541
Europa	485	5 306	1 323	5 402	22 194	11 245	10 949	26 718	8 708	6 386	10 808	816
UE-27	452	5 080	1 286	5 402	20 506	10 559	9 947	25 760	8 251	6 167	10 529	813
Portugal	140	1 309	675	-	2 620	367	2 253	5 254	927	790	3 258	279
Alemanha	96	554	156	-	6 561	3 520	3 041	7 362	2 199	3 513	1 361	289
Áustria	-	57	4	-	686	422	264	740	350	217	138	35
Bélgica	-	55	8	-	1 375	642	733	983	592	74	307	10
Dinamarca	-	-	12	-	21	17	4	141	78	-	55	8
Espanha	5	89	22	-	395	190	205	425	119	42	255	9
Finlândia	-	264	-	-	56	6	50	730	-	2	728	-
França	10	146	127	-	2 325	1 193	1 132	3 388	692	74	2 542	80
Hungria	-	-	-	-	78	10	68	42	2	-	32	8
Irlanda	12	20	-	14	49	32	17	98	37	44	17	-
Itália	45	94	56	21	97	32	65	295	83	32	162	18
Luxemburgo	-	-	-	-	38	14	24	30	-	21	9	-
Países Baixos	106	1 925	-	-	1 109	457	652	1 787	1 231	220	322	14
Polónia	-	-	18	-	621	20	601	104	22	16	59	7
Reino Unido	38	471	204	5 367	4 176	3 469	707	3 612	1 893	1 028	691	-
República Checa	-	1	4	-	160	84	76	614	14	78	508	14
Roménia	-	36	-	-	14	-	14	28	-	8	20	-
Suécia	-	42	-	-	51	12	39	49	12	2	35	-
Outros países da UE-27	-	17	-	-	74	72	2	78	-	6	30	42
Outros Países da Europa dos quais:	33	226	37	-	1 688	686	1 002	958	457	219	279	3
Noruega	-	147	-	-	109	25	84	103	32	-	68	3
Rússia	-	20	-	-	26	16	10	146	23	78	45	-
Suíça	33	59	37	-	1 480	645	835	662	402	137	123	-
África	-	13	-	21	-	-	-	139	2	-	137	-
América	104	295	4	-	228	168	60	334	106	45	179	4
Ásia	44	27	-	-	53	40	13	35	-	4	31	-
Oceânia	-	7	12	-	21	9	12	43	35	-	8	-

NOTA: Os dados relativos aos apartamentos turísticos (** e total) e pousadas não constam deste quadro de modo a salvaguardar o segredo estatístico.

1) Existe um único aldeamento turístico na RAM com a categoria de cinco estrelas.

Dormidas, por Países de Residência Habitual segundo a Categoria dos Estabelecimentos (continua)

Nights, by Type of Establishments and Country of Residence (to be continued)

Julho 2009

Países de Residência Habitual	Total Geral	Hotéis					Hotéis-Apartamentos				
		Total	*****	****	***	**	Total	*****	****	***	**
Total Mensal	523 383	292 369	74 982	187 768	28 583	1 036	164 294	20 511	104 213	39 054	516
Portugal	108 408	76 612	20 139	44 219	11 699	555	21 033	2 822	11 840	6 090	281
Estrangeiro	414 975	215 757	54 843	143 549	16 884	481	143 261	17 689	92 373	32 964	235
Europa	510 867	287 748	72 965	185 787	27 999	997	157 400	20 104	98 676	38 111	509
UE-27	483 670	273 600	65 031	180 898	26 675	996	147 411	19 113	91 119	36 674	505
Portugal	108 408	76 612	20 139	44 219	11 699	555	21 033	2 822	11 840	6 090	281
Alemanha	95 291	51 272	6 233	41 217	3 788	34	28 510	855	23 518	4 122	15
Áustria	10 575	6 012	982	4 638	210	182	2 864	90	1 924	850	-
Bélgica	21 084	11 677	1 684	9 814	177	2	6 492	375	4 379	1 738	-
Dinamarca	6 339	1 635	241	1 288	106	-	4 061	200	2 162	1 699	-
Espanha	34 086	23 108	6 597	15 282	1 227	2	8 372	1 395	3 532	3 417	28
Finlândia	2 840	1 278	103	901	274	-	1 079	110	883	86	-
França	38 768	16 174	2 289	8 337	5 383	165	15 796	104	8 550	6 992	150
Hungria	2 097	746	146	416	184	-	1 194	56	769	369	-
Irlanda	5 255	4 192	2 103	2 046	43	-	875	304	491	80	-
Itália	10 993	9 156	901	7 761	438	56	1 234	365	662	207	-
Luxemburgo	1 127	799	345	442	12	-	297	-	144	153	-
Países Baixos	21 214	10 136	1 794	7 654	688	-	7 461	355	4 170	2 936	-
Polónia	9 444	5 236	386	4 755	95	-	3 614	1 205	553	1 856	-
Reino Unido	103 119	48 776	19 865	27 575	1 336	-	39 639	10 729	24 531	4 348	31
República Checa	8 417	4 601	568	3 313	720	-	2 938	56	1 900	982	-
Roménia	768	367	109	248	10	-	335	36	184	115	-
Suécia	1 418	462	126	216	120	-	742	56	380	306	-
Outros países da UE-27	2 427	1 361	420	776	165	-	875	-	547	328	-
Outros Países da Europa dos quais:	27 197	14 148	7 934	4 889	1 324	1	9 989	991	7 557	1 437	4
Noruega	8 811	4 266	3 733	160	373	-	3 928	312	2 723	893	-
Rússia	6 606	4 070	2 647	1 025	398	-	2 306	267	1 838	197	4
Suíça	9 710	4 683	900	3 285	497	1	2 941	19	2 658	264	-
África	1 016	699	193	477	29	-	267	139	85	43	-
América	5 729	3 241	1 401	1 291	510	39	1 674	221	651	795	7
Ásia	5 305	478	309	148	21	-	4 731	12	4 648	71	-
Oceânia	466	203	114	65	24	-	222	35	153	34	-

Dormidas, por Países de Residência Habitual segundo a Categoria dos Estabelecimentos (continuação)

Nights, by Type of Establishments and Country of Residence (continued)

Julho 2009

Países de Residência Habitual	Apartamentos Turísticos			Aldeamentos Turísticos	Estalagens			Pensões				
	*****	****	***	Total ¹	Total	*****	****	Total	Albergarias	1ª	2ª	3ª
Total Mensal	702	5 045	1 530	7 139	22 138	11 003	11 135	28 696	8 447	7 316	11 706	1 227
Portugal	130	1 372	782	-	2 321	380	1 941	5 864	673	1 019	3 775	397
Estrangeiro	572	3 673	748	7 139	19 817	10 623	9 194	22 832	7 774	6 297	7 931	830
Europa	659	4 991	1 490	7 139	21 855	10 852	11 003	28 123	8 287	7 228	11 390	1 218
UE-27	559	4 602	1 478	7 139	20 164	10 114	10 050	27 315	7 996	6 925	11 209	1 185
Portugal	130	1 372	782	-	2 321	380	1 941	5 864	673	1 019	3 775	397
Alemanha	233	484	132	56	6 192	2 915	3 277	8 120	2 165	3 880	1 764	311
Áustria	-	59	18	-	702	466	236	904	462	220	96	126
Bélgica	-	34	-	-	1 567	731	836	1 242	571	89	572	10
Dinamarca	21	101	-	-	116	8	108	125	56	-	67	2
Espanha	68	263	52	-	1 068	468	600	1 142	107	157	815	63
Finlândia	-	289	-	-	44	10	34	150	58	12	66	14
França	17	243	181	25	2 249	1 268	981	3 822	1 157	156	2 331	178
Hungria	-	-	-	-	82	36	46	75	11	-	36	28
Irlanda	8	-	12	-	66	40	26	100	31	-	69	-
Itália	24	35	17	-	184	69	115	329	142	30	157	-
Luxemburgo	-	-	-	-	31	27	4	-	-	-	-	-
Países Baixos	14	1 404	-	-	951	294	657	1 191	846	142	203	-
Polónia	-	-	15	-	476	54	422	103	10	35	58	-
Reino Unido	44	266	101	7 058	3 748	3 163	585	3 386	1 649	1 115	622	-
República Checa	-	12	48	-	262	104	158	556	38	64	398	56
Roménia	-	-	-	-	38	38	-	28	8	6	14	-
Suécia	-	-	120	-	30	6	24	64	12	-	52	-
Outros países da UE-27	-	40	-	-	37	37	-	114	-	-	114	-
Outros Países da Europa dos quais:	100	389	12	-	1 691	738	953	808	291	303	181	33
Noruega	-	248	-	-	330	122	208	39	33	-	4	2
Rússia	-	33	-	-	58	19	39	101	44	57	-	-
Suíça	86	87	12	-	1 227	597	630	652	201	246	174	31
África	-	1	-	-	9	7	2	40	-	-	40	-
América	43	53	40	-	167	72	95	503	153	80	270	-
Ásia	-	-	-	-	79	44	35	17	5	8	4	-
Oceânia	-	-	-	-	28	28	-	13	2	-	2	9

NOTA: Os dados relativos aos apartamentos turísticos (** e total) e pousadas não constam deste quadro de modo a salvaguardar o segredo estatístico.

1) Existe um único aldeamento turístico na RAM com a categoria de cinco estrelas.

Dormidas, por Países de Residência Habitual segundo a Categoria dos Estabelecimentos (continua)

Nights, by Type of Establishments and Country of Residence (to be continued)

Agosto 2009

Países de Residência Habitual	Total Geral	Hotéis					Hotéis-Apartamentos				
		Total	****	****	***	**	Total	****	****	***	**
Total Mensal	623 297	357 007	98 623	223 539	34 179	666	184 988	24 662	114 146	45 664	516
Portugal	155 784	109 870	29 992	65 875	13 781	222	31 291	5 168	16 786	8 990	347
Estrangeiro	467 513	247 137	68 631	157 664	20 398	444	153 697	19 494	97 360	36 674	169
Europa	614 960	352 397	96 802	221 313	33 650	632	182 594	24 317	112 988	44 780	509
UE-27	589 240	338 761	88 008	217 629	32 494	630	173 137	23 357	105 998	43 275	507
Portugal	155 784	109 870	29 992	65 875	13 781	222	31 291	5 168	16 786	8 990	347
Alemanha	97 019	50 677	6 080	40 362	4 220	15	29 683	747	25 670	3 259	7
Áustria	10 594	5 817	987	4 634	196	-	2 834	108	2 118	608	-
Bélgica	18 819	9 334	1 224	8 006	104	-	6 468	515	3 456	2 497	-
Dinamarca	5 864	2 352	116	2 066	170	-	3 211	72	1 784	1 355	-
Espanha	74 961	49 912	17 307	29 087	3 510	8	19 422	3 322	8 288	7 812	-
Finlândia	1 268	342	30	291	21	-	143	-	114	29	-
França	48 786	21 393	3 799	11 783	5 441	370	18 725	331	11 286	6 986	122
Hungria	1 925	1 092	311	476	305	-	692	45	481	166	-
Irlanda	5 521	4 668	2 487	2 138	41	2	718	154	524	40	-
Itália	15 568	11 247	2 350	7 972	925	-	2 770	356	1 902	512	-
Luxemburgo	2 385	1 253	438	785	30	-	941	5	477	459	-
Países Baixos	21 176	10 152	1 758	7 604	790	-	7 413	396	4 459	2 558	-
Polónia	9 521	5 405	295	5 005	105	-	3 417	1 026	385	2 006	-
Reino Unido	107 265	47 979	18 646	27 679	1 654	-	41 456	11 009	25 789	4 627	31
República Checa	7 685	4 179	777	2 381	1 021	-	2 392	55	1 345	992	-
Roménia	1 191	890	494	356	40	-	237	28	181	28	-
Suécia	947	315	135	143	24	13	561	16	390	155	-
Outros países da UE-27	2 961	1 884	782	986	116	-	763	4	563	196	-
Outros Países da Europa dos quais:	25 720	13 636	8 794	3 684	1 156	2	9 457	960	6 990	1 505	2
Noruega	7 184	3 297	2 958	55	284	-	3 259	49	1 996	1 214	-
Rússia	9 693	6 154	4 334	1 302	518	-	3 291	349	2 834	106	2
Suíça	5 971	2 660	614	1 743	301	2	1 786	70	1 622	94	-
África	1 222	907	291	556	60	-	170	10	149	11	-
América	5 758	3 037	1 140	1 417	446	34	1 618	225	636	750	7
Ásia	1 031	497	352	137	8	-	451	110	293	48	-
Oceânia	326	169	38	116	15	-	155	-	80	75	-

Dormidas, por Países de Residência Habitual segundo a Categoria dos Estabelecimentos (continuação)

Nights, by Type of Establishments and Country of Residence (continued)

Agosto 2009

Países de Residência Habitual	Apartamentos Turísticos			Aldeamentos Turísticos	Estalagens			Pensões				
	*****	****	***	Total ¹	Total	*****	****	Total	Albergarias	1ª	2ª	3ª
Total Mensal	996	6 579	2 044	9 980	28 283	14 953	13 330	31 633	8 726	7 784	13 927	1 196
Portugal	261	1 583	931	-	3 809	558	3 251	7 547	1 178	1 445	4 499	425
Estrangeiro	735	4 996	1 113	9 980	24 474	14 395	10 079	24 086	7 548	6 339	9 428	771
Europa	723	6 399	1 924	9 980	28 049	14 797	13 252	31 107	8 543	7 647	13 721	1 196
UE-27	683	5 945	1 924	9 980	26 695	14 146	12 549	30 337	8 131	7 477	13 541	1 188
Portugal	261	1 583	931	-	3 809	558	3 251	7 547	1 178	1 445	4 499	425
Alemanha	96	870	258	-	7 155	3 718	3 437	7 868	2 069	3 604	1 955	240
Áustria	14	221	-	-	758	520	238	926	262	463	178	23
Bélgica	-	16	-	-	1 505	916	589	1 439	735	140	536	28
Dinamarca	-	48	-	-	50	33	17	52	14	-	29	9
Espanha	106	816	212	-	2 964	1 468	1 496	1 469	72	239	1 008	150
Finlândia	-	-	-	-	761	761	-	22	2	-	20	-
França	20	241	276	45	2 887	1 532	1 355	4 872	1 071	254	3 311	236
Hungria	-	-	-	-	108	94	14	15	-	-	15	-
Irlanda	-	-	2	12	75	61	14	46	25	-	21	-
Itália	158	95	40	21	437	220	217	766	256	65	438	7
Luxemburgo	-	-	-	-	130	97	33	61	41	20	-	-
Países Baixos	28	1 432	-	28	1 028	461	567	1 024	668	152	202	2
Polónia	-	4	-	-	553	45	508	114	22	48	41	3
Reino Unido	-	567	171	9 874	4 013	3 460	553	3 101	1 682	994	415	10
República Checa	-	-	-	-	219	90	129	895	12	14	834	35
Roménia	-	8	-	-	34	22	12	22	18	-	4	-
Suécia	-	-	20	-	16	6	10	35	2	-	33	-
Outros países da UE-27	-	44	14	-	193	84	109	63	2	39	2	20
Outros Países da Europa dos quais:	40	454	-	-	1 354	651	703	770	412	170	180	8
Noruega	-	211	-	-	362	148	214	55	26	2	25	2
Rússia	-	32	-	-	80	72	8	136	48	56	32	-
Suíça	40	203	-	-	744	409	335	529	331	92	106	-
África	-	11	-	-	51	51	-	83	-	13	70	-
América	273	169	120	-	121	51	70	420	172	117	131	-
Ásia	-	-	-	-	60	52	8	23	11	7	5	-
Oceânia	-	-	-	-	2	2	-	-	-	-	-	-

NOTA: Os dados relativos aos apartamentos turísticos (** e total) e pousadas não constam deste quadro de modo a salvaguardar o segredo estatístico.

1) Existe um único aldeamento turístico na RAM com a categoria de cinco estrelas.

Dormidas, por Países de Residência Habitual segundo a Categoria dos Estabelecimentos (continua)

Nights, by Type of Establishments and Country of Residence (to be continued)

Setembro 2009

Países de Residência Habitual	Total Geral	Hotéis					Hotéis-Apartamentos				
		Total	****	****	***	**	Total	****	****	***	**
Total Mensal	517 222	289 317	73 627	188 244	26 681	765	160 174	20 573	103 383	35 726	492
Portugal	93 969	65 925	19 241	35 867	10 403	414	17 217	1 684	8 957	6 261	315
Estrangeiro	423 253	223 392	54 386	152 377	16 278	351	142 957	18 889	94 426	29 465	177
Europa	509 154	284 747	71 751	186 103	26 222	671	158 133	20 293	102 515	34 872	453
UE-27	483 229	271 367	65 247	180 413	25 036	671	148 165	19 459	94 975	33 278	453
Portugal	93 969	65 925	19 241	35 867	10 403	414	17 217	1 684	8 957	6 261	315
Alemanha	107 193	56 131	7 253	44 778	4 100	-	32 588	811	28 423	3 354	-
Áustria	9 250	6 038	1 062	4 697	279	-	2 140	119	1 787	234	-
Bélgica	15 261	7 964	944	6 969	51	-	5 088	318	3 239	1 531	-
Dinamarca	8 417	4 526	316	3 693	517	-	3 073	45	1 708	1 320	-
Espanha	29 393	19 927	6 083	12 441	1 391	12	6 591	738	2 948	2 905	-
Finlândia	3 383	1 661	216	1 156	289	-	1 359	234	1 065	60	-
França	34 919	16 755	1 582	12 284	2 664	225	14 120	138	5 766	8 113	103
Hungria	1 659	1 063	226	478	359	-	473	18	255	200	-
Irlanda	4 159	3 416	1 787	1 607	22	-	552	84	351	112	5
Itália	8 983	7 173	673	6 308	188	4	1 295	76	725	494	-
Luxemburgo	1 702	914	330	584	-	-	506	-	391	115	-
Países Baixos	23 640	13 360	2 449	9 832	1 079	-	6 675	376	4 270	2 029	-
Polónia	13 780	4 802	242	4 471	89	-	8 273	671	4 959	2 643	-
Reino Unido	112 342	53 292	21 297	30 116	1 871	8	43 637	14 058	27 184	2 365	30
República Checa	7 663	4 256	559	2 342	1 355	-	2 290	40	1 474	776	-
Roménia	564	418	101	273	44	-	79	-	53	26	-
Suécia	2 492	846	513	249	76	8	1 240	49	901	290	-
Outros países da UE-27	4 460	2 900	373	2 268	259	-	969	-	519	450	-
Outros Países da Europa dos quais:	25 925	13 380	6 504	5 690	1 186	-	9 968	834	7 540	1 594	-
Noruega	6 132	2 807	2 123	358	326	-	3 039	72	1 854	1 113	-
Rússia	9 014	5 613	3 187	2 042	384	-	3 170	507	2 452	211	-
Suíça	9 229	4 223	950	2 831	442	-	3 132	10	2 876	246	-
África	1 039	439	139	299	1	-	212	65	108	21	18
América	5 366	3 294	1 441	1 378	381	94	1 265	140	636	468	21
Ásia	1 232	538	146	339	53	-	511	75	100	336	-
Oceânia	431	299	150	125	24	-	53	-	24	29	-

Dormidas, por Países de Residência Habitual segundo a Categoria dos Estabelecimentos (continuação)

Nights, by Type of Establishments and Country of Residence (continued)

Setembro 2009

Países de Residência Habitual	Apartamentos Turísticos			Aldeamentos Turísticos	Estalagens			Pensões				
	*****	****	***	Total ¹	Total	*****	****	Total	Albergarias	1ª	2ª	3ª
Total Mensal	810	5 359	1 461	5 414	26 324	16 028	10 296	26 977	8 149	6 751	11 041	1 036
Portugal	258	1 513	725	-	2 226	409	1 817	5 894	808	1 080	3 517	489
Estrangeiro	552	3 846	736	5 414	24 098	15 619	8 479	21 083	7 341	5 671	7 524	547
Europa	750	5 245	1 432	5 386	25 567	15 371	10 196	26 540	7 989	6 676	10 864	1 011
UE-27	692	5 040	1 386	5 386	24 102	14 602	9 500	25 771	7 808	6 373	10 642	948
Portugal	258	1 513	725	-	2 226	409	1 817	5 894	808	1 080	3 517	489
Alemanha	316	822	167	-	8 194	4 582	3 612	8 721	2 528	3 634	2 287	272
Áustria	14	32	-	-	463	258	205	559	282	95	175	7
Bélgica	-	24	-	-	1 447	1 041	406	716	308	53	347	8
Dinamarca	-	57	-	-	83	32	51	314	112	30	164	8
Espanha	18	273	27	-	1 570	885	685	915	56	175	644	40
Finlândia	-	242	16	-	71	71	-	34	2	-	30	2
França	28	100	197	6	1 710	1 170	540	1 892	527	108	1 163	94
Hungria	-	-	-	-	16	16	-	107	34	30	43	-
Irlanda	-	-	-	58	80	59	21	35	20	-	15	-
Itália	23	7	44	-	221	119	102	214	63	58	91	2
Luxemburgo	-	5	-	-	264	264	-	13	-	13	-	-
Países Baixos	23	1 134	2	-	1 142	602	540	1 249	793	263	185	8
Polónia	-	-	30	-	563	25	538	112	3	30	79	-
Reino Unido	-	371	152	5 322	5 676	4 923	753	3 695	2 247	738	710	-
República Checa	-	11	24	-	236	62	174	846	12	56	774	4
Roménia	12	-	-	-	35	21	14	20	11	-	9	-
Suécia	-	343	-	-	41	28	13	16	2	-	14	-
Outros países da UE-27	-	106	2	-	64	35	29	419	-	10	395	14
Outros Países da Europa dos quais:	58	205	46	-	1 465	769	696	769	181	303	222	63
Noruega	-	34	-	-	171	99	72	69	12	10	47	-
Rússia	-	85	28	-	44	22	22	58	5	19	4	30
Suíça	58	86	-	-	1 144	642	502	584	164	270	117	33
África	-	2	-	-	313	310	3	73	-	23	37	13
América	60	92	29	-	332	271	61	262	116	28	118	-
Ásia	-	14	-	-	80	53	27	89	43	14	20	12
Oceânia	-	6	-	28	32	23	9	13	1	10	2	-

NOTA: Os dados relativos aos apartamentos turísticos (** e total) e pousadas não constam deste quadro de modo a salvaguardar o segredo estatístico.

1) Existe um único aldeamento turístico na RAM com a categoria de cinco estrelas.

Dormidas, por Países de Residência Habitual segundo a Categoria dos Estabelecimentos (continua)

Nights, by Type of Establishments and Country of Residence (to be continued)

Outubro 2009

Países de Residência Habitual	Total Geral	Hotéis					Hotéis-Apartamentos				
		Total	****	****	***	**	Total	****	****	***	**
Total Mensal	454 129	245 589	66 405	156 383	21 924	877	147 682	20 147	96 868	30 345	322
Portugal	65 842	44 634	14 135	23 028	6 816	655	10 600	622	5 542	4 256	180
Estrangeiro	388 287	200 955	52 270	133 355	15 108	222	137 082	19 525	91 326	26 089	142
Europa	446 959	240 772	64 142	154 430	21 405	795	146 615	19 957	96 383	29 953	322
UE-27	420 522	228 464	58 373	148 847	20 455	789	135 529	18 780	88 014	28 413	322
Portugal	65 842	44 634	14 135	23 028	6 816	655	10 600	622	5 542	4 256	180
Alemanha	107 123	59 536	8 001	47 597	3 929	9	30 233	1 321	25 325	3 587	-
Áustria	6 717	4 017	671	3 216	130	-	1 746	46	1 470	230	-
Bélgica	5 029	2 992	533	2 407	52	-	1 295	36	777	482	-
Dinamarca	9 483	3 688	377	2 923	388	-	4 645	102	2 012	2 531	-
Espanha	12 968	9 589	3 417	5 279	891	2	2 274	164	922	1 188	-
Finlândia	14 686	5 881	997	4 230	654	-	7 623	1 448	5 451	724	-
França	22 250	9 480	1 256	6 251	1 953	20	9 729	66	5 030	4 579	54
Hungria	1 059	664	162	353	149	-	340	36	229	75	-
Irlanda	3 527	2 699	1 521	1 012	166	-	760	132	434	194	-
Itália	6 197	5 411	504	4 837	70	-	500	42	371	87	-
Luxemburgo	1 572	817	147	670	-	-	685	14	188	483	-
Países Baixos	17 855	9 323	1 663	6 477	1 177	6	5 370	396	2 815	2 159	-
Polónia	7 071	4 387	106	4 202	79	-	2 089	872	148	1 069	-
Reino Unido	115 395	51 241	19 461	29 559	2 208	13	49 788	13 029	33 247	3 481	31
República Checa	6 395	2 721	415	1 850	456	-	2 699	14	1 344	1 284	57
Roménia	236	175	63	112	-	-	15	-	7	8	-
Suécia	11 263	6 469	4 091	1 529	765	84	4 415	400	2 422	1 593	-
Outros países da UE-27	5 854	4 740	853	3 315	572	-	723	40	280	403	-
Outros Países da Europa dos quais:	26 437	12 308	5 769	5 583	950	6	11 086	1 177	8 369	1 540	-
Noruega	9 536	3 404	2 202	946	250	6	5 614	810	3 562	1 242	-
Rússia	5 166	3 113	2 072	780	261	-	1 884	103	1 626	155	-
Suíça	10 421	5 136	1 344	3 382	410	-	3 073	-	2 962	111	-
África	335	256	62	185	9	-	55	-	54	1	-
América	5 526	3 850	1 959	1 347	462	82	793	162	284	347	-
Ásia	1 061	558	185	333	40	-	194	28	127	39	-
Oceânia	248	153	57	88	8	-	25	-	20	5	-

Dormidas, por Países de Residência Habitual segundo a Categoria dos Estabelecimentos (continuação)

Nights, by Type of Establishments and Country of Residence (continued)

Outubro 2009

Países de Residência Habitual	Apartamentos Turísticos			Aldeamentos Turísticos	Estalagens			Pensões				
	*****	****	***	Total ¹	Total	*****	****	Total	Albergarias	1ª	2ª	3ª
Total Mensal	787	5 575	1 391	5 201	22 469	12 041	10 428	24 194	6 712	6 539	9 748	1 195
Portugal	165	1 593	417	-	2 956	469	2 487	5 390	710	640	3 466	574
Estrangeiro	622	3 982	974	5 201	19 513	11 572	7 941	18 804	6 002	5 899	6 282	621
Europa	673	5 448	1 391	5 201	22 167	11 827	10 340	23 471	6 581	6 445	9 487	958
UE-27	673	5 078	1 348	5 201	20 665	10 962	9 703	22 351	6 194	6 063	9 271	823
Portugal	165	1 593	417	-	2 956	469	2 487	5 390	710	640	3 466	574
Alemanha	256	757	148	-	7 666	3 849	3 817	8 055	1 917	4 051	2 004	83
Áustria	14	145	-	-	491	377	114	304	98	85	121	-
Bélgica	-	61	-	-	405	237	168	272	160	21	91	-
Dinamarca	21	166	134	-	85	15	70	504	13	46	441	4
Espanha	17	184	132	-	432	258	174	310	84	45	181	-
Finlândia	-	588	78	-	144	25	119	372	57	7	287	21
França	48	45	120	40	1 263	794	469	1 383	344	102	846	91
Hungria	-	3	-	-	5	-	5	47	-	-	47	-
Irlanda	-	14	-	-	28	16	12	24	15	-	9	-
Itália	36	29	20	-	66	39	27	135	45	47	43	-
Luxemburgo	-	2	-	-	67	62	5	1	-	-	1	-
Países Baixos	85	1 009	42	-	953	379	574	1 033	481	133	402	17
Polónia	-	9	7	-	513	7	506	66	3	26	37	-
Reino Unido	30	391	236	5 161	5 060	4 276	784	3 300	2 184	537	577	2
República Checa	-	8	14	-	240	27	213	713	7	237	463	6
Roménia	1	-	-	-	2	-	2	43	-	-	43	-
Suécia	-	16	-	-	231	108	123	128	44	42	40	2
Outros países da UE-27	-	58	-	-	58	24	34	271	32	44	172	23
Outros Países da Europa dos quais:	-	370	43	-	1 502	865	637	1 120	387	382	216	135
Noruega	-	162	14	-	171	72	99	171	129	2	40	-
Rússia	-	34	-	-	57	-	57	78	8	58	5	7
Suíça	-	145	14	-	1 208	783	425	837	250	306	153	128
África	17	-	-	-	4	-	4	3	-	2	1	-
América	97	104	-	-	272	200	72	398	119	70	185	24
Ásia	-	13	-	-	14	6	8	274	5	20	36	213
Oceânia	-	10	-	-	12	8	4	48	7	2	39	-

NOTA: Os dados relativos aos apartamentos turísticos (** e total) e pousadas não constam deste quadro de modo a salvaguardar o segredo estatístico.

1) Existe um único aldeamento turístico na RAM com a categoria de cinco estrelas.

Dormidas, por Países de Residência Habitual segundo a Categoria dos Estabelecimentos (continua)

Nights, by Type of Establishments and Country of Residence (to be continued)

Novembro 2009

Países de Residência Habitual	Total Geral	Hotéis					Hotéis-Apartamentos				
		Total	****	****	***	**	Total	****	****	***	**
Total Mensal	350 155	180 165	50 711	118 417	10 458	579	118 286	16 027	80 308	21 598	353
Portugal	43 162	27 490	9 738	13 684	3 530	538	7 289	269	3 697	3 114	209
Estrangeiro	306 993	152 675	40 973	104 733	6 928	41	110 997	15 758	76 611	18 484	144
Europa	346 077	177 781	49 914	117 115	10 173	579	117 107	15 883	79 814	21 117	293
UE-27	326 052	169 766	45 888	113 776	9 523	579	107 183	14 164	73 035	19 691	293
Portugal	43 162	27 490	9 738	13 684	3 530	538	7 289	269	3 697	3 114	209
Alemanha	94 083	52 086	9 623	41 144	1 317	2	26 893	1 019	23 309	2 565	-
Áustria	5 103	3 022	828	2 167	27	-	1 343	-	1 220	123	-
Bélgica	3 993	2 228	400	1 730	96	2	1 079	74	789	216	-
Dinamarca	9 842	3 134	310	2 604	220	-	5 658	116	1 921	3 621	-
Espanha	9 072	5 991	2 458	3 032	488	13	2 451	106	1 648	697	-
Finlândia	19 489	8 452	867	6 620	965	-	9 439	1 724	6 525	1 190	-
França	7 894	4 153	1 020	2 618	491	24	2 067	42	1 336	635	54
Hungria	813	535	54	469	12	-	241	14	160	67	-
Irlanda	4 669	3 738	1 123	2 389	226	-	798	64	561	173	-
Itália	2 139	1 319	434	796	89	-	589	122	427	40	-
Luxemburgo	471	129	30	99	-	-	273	-	252	21	-
Países Baixos	9 296	4 476	896	3 387	193	-	2 715	113	1 656	946	-
Polónia	7 448	4 396	143	4 187	66	-	2 617	741	314	1 562	-
Reino Unido	92 983	41 548	14 433	25 946	1 169	-	37 897	9 366	25 805	2 696	30
República Checa	1 376	488	38	422	28	-	312	-	124	188	-
Roménia	86	39	17	22	-	-	23	-	14	9	-
Suécia	12 732	5 514	3 206	1 772	536	-	5 299	369	3 137	1 793	-
Outros países da UE-27	1 401	1 028	270	688	70	-	200	25	140	35	-
Outros Países da Europa dos quais:	20 025	8 015	4 026	3 339	650	-	9 924	1 719	6 779	1 426	-
Noruega	10 439	3 491	2 380	659	452	-	6 318	1 538	3 628	1 152	-
Rússia	2 622	1 502	1 141	341	20	-	957	64	789	104	-
Suíça	6 264	2 709	381	2 171	157	-	2 407	-	2 255	152	-
África	244	89	28	49	12	-	105	14	5	26	60
América	2 805	1 802	584	984	234	-	649	102	329	218	-
Ásia	663	186	123	52	11	-	380	28	129	223	-
Oceânia	366	307	62	217	28	-	45	-	31	14	-

Dormidas, por Países de Residência Habitual segundo a Categoria dos Estabelecimentos (continuação)

Nights, by Type of Establishments and Country of Residence (continued)

Novembro 2009

Países de Residência Habitual	Apartamentos Turísticos			Aldeamentos Turísticos	Estalagens			Pensões				
	*****	****	***	Total ¹	Total	*****	****	Total	Albergarias	1ª	2ª	3ª
Total Mensal	606	5 149	1 225	5 402	17 280	8 727	8 553	21 254	6 781	5 813	7 529	1 131
Portugal	224	1 302	519	-	1 916	363	1 553	4 346	557	617	2 640	532
Estrangeiro	382	3 847	706	5 402	15 364	8 364	7 000	16 908	6 224	5 196	4 889	599
Europa	593	5 090	1 217	5 402	17 163	8 633	8 530	20 942	6 693	5 709	7 424	1 116
UE-27	591	4 875	1 159	5 402	16 096	8 215	7 881	20 198	6 435	5 460	7 256	1 047
Portugal	224	1 302	519	-	1 916	363	1 553	4 346	557	617	2 640	532
Alemanha	222	701	57	28	5 911	3 103	2 808	7 853	2 366	3 072	2 024	391
Áustria	-	84	-	-	336	208	128	316	114	115	51	36
Bélgica	-	8	-	-	404	196	208	270	53	15	198	4
Dinamarca	-	225	46	45	192	100	92	388	143	182	63	-
Espanha	3	56	67	-	222	91	131	282	50	30	194	8
Finlândia	-	856	148	-	161	22	139	427	54	-	373	-
França	12	102	77	12	758	522	236	616	156	38	380	42
Hungria	-	6	-	-	-	-	-	31	-	1	12	18
Irlanda	-	4	-	2	95	73	22	23	21	-	2	-
Itália	2	42	18	2	69	45	24	96	28	28	40	-
Luxemburgo	-	6	-	-	51	43	8	12	12	-	-	-
Países Baixos	112	751	-	-	606	297	309	620	441	76	103	-
Polónia	-	11	14	-	327	8	319	75	2	51	22	-
Reino Unido	16	354	163	5 313	3 950	2 802	1 148	3 676	1 989	815	872	-
República Checa	-	-	-	-	70	36	34	506	26	333	147	-
Roménia	-	-	-	-	-	-	-	24	5	3	16	-
Suécia	-	365	28	-	1 003	292	711	523	384	84	55	-
Outros países da UE-27	-	2	22	-	25	14	11	114	34	-	64	16
Outros Países da Europa dos quais:	2	215	58	-	1 067	418	649	744	258	249	168	69
Noruega	-	180	58	-	172	14	158	220	84	12	104	20
Rússia	-	7	-	-	70	70	-	86	-	85	1	-
Suíça	2	11	-	-	752	327	425	383	172	122	40	49
África	4	2	-	-	7	7	-	37	18	-	4	15
América	9	57	3	-	80	59	21	205	32	90	83	-
Ásia	-	-	5	-	28	28	-	64	34	14	16	-
Oceânia	-	-	-	-	2	-	2	6	4	-	2	-

NOTA: Os dados relativos aos apartamentos turísticos (** e total) e pousadas não constam deste quadro de modo a salvaguardar o segredo estatístico.

1) Existe um único aldeamento turístico na RAM com a categoria de cinco estrelas.

Dormidas, por Países de Residência Habitual segundo a Categoria dos Estabelecimentos (continua)

Nights, by Type of Establishments and Country of Residence (to be continued)

Dezembro 2009

Países de Residência Habitual	Total Geral	Hotéis					Hotéis-Apartamentos				
		Total	****	****	***	**	Total	****	****	***	**
Total Mensal	308 080	159 195	47 724	98 920	12 014	537	106 732	14 397	67 216	24 372	747
Portugal	52 724	34 370	12 728	18 106	3 266	270	10 123	1 044	4 587	3 974	518
Estrangeiro	255 356	124 825	34 996	80 814	8 748	267	96 609	13 353	62 629	20 398	229
Europa	298 749	156 472	46 594	97 616	11 751	511	101 099	14 113	62 338	24 006	642
UE-27	284 603	150 767	43 771	95 365	11 123	508	94 505	13 523	57 976	22 364	642
Portugal	52 724	34 370	12 728	18 106	3 266	270	10 123	1 044	4 587	3 974	518
Alemanha	58 346	31 698	6 033	23 978	1 687	-	16 494	240	13 276	2 964	14
Áustria	4 568	1 914	704	1 074	136	-	1 608	14	1 417	177	-
Bélgica	3 015	1 454	199	1 177	78	-	1 150	66	782	302	-
Dinamarca	12 408	5 697	321	4 753	476	147	5 530	120	1 778	3 632	-
Espanha	9 066	6 130	2 394	3 218	517	1	1 983	273	1 177	523	10
Finlândia	19 693	7 861	849	6 072	926	14	9 832	1 151	6 018	2 663	-
França	8 678	4 139	1 454	1 980	703	2	3 211	170	2 115	872	54
Hungria	528	194	31	117	46	-	285	28	188	69	-
Irlanda	3 506	2 831	742	1 845	244	-	508	135	217	156	-
Itália	2 625	1 664	485	1 110	39	30	570	141	367	62	-
Luxemburgo	612	357	146	193	18	-	181	-	134	47	-
Países Baixos	9 242	4 128	742	2 953	429	4	2 835	125	1 416	1 294	-
Polónia	5 977	3 504	185	3 306	13	-	2 287	595	436	1 256	-
Reino Unido	80 163	38 297	13 375	23 492	1 413	17	32 327	9 202	20 754	2 325	46
República Checa	920	473	66	308	99	-	244	-	177	67	-
Roménia	279	213	43	152	16	2	53	-	35	18	-
Suécia	11 050	5 114	2 876	1 288	931	19	4 923	219	2 817	1 887	-
Outros países da UE-27	1 203	729	398	243	86	2	361	-	285	76	-
Outros Países da Europa dos quais:	14 146	5 705	2 823	2 251	628	3	6 594	590	4 362	1 642	-
Noruega	7 577	2 737	1 902	435	397	3	4 115	264	2 427	1 424	-
Rússia	1 909	793	462	255	76	-	834	117	654	63	-
Suíça	3 803	1 858	353	1 386	119	-	1 244	30	1 105	109	-
África	564	259	83	142	16	18	124	49	72	3	-
América	5 789	1 899	750	959	182	8	3 346	177	2 839	225	105
Ásia	2 749	446	223	160	63	-	2 098	58	1 947	93	-
Oceânia	229	119	74	43	2	-	65	-	20	45	-

Dormidas, por Países de Residência Habitual segundo a Categoria dos Estabelecimentos (continuação)

Nights, by Type of Establishments and Country of Residence (continued)

Dezembro 2009

Países de Residência Habitual	Apartamentos Turísticos			Aldeamentos Turísticos	Estalagens			Pensões				
	*****	****	***	Total ¹	Total	*****	****	Total	Albergarias	1ª	2ª	3ª
Total Mensal	820	4 605	1 605	2 799	13 885	7 492	6 393	17 616	5 428	3 408	7 505	1 275
Portugal	94	1 238	344	12	1 758	493	1 265	4 740	467	569	2 886	818
Estrangeiro	726	3 367	1 261	2 787	12 127	6 999	5 128	12 876	4 961	2 839	4 619	457
Europa	756	4 555	1 590	2 799	13 499	7 199	6 300	17 205	5 345	3 328	7 286	1 246
UE-27	743	4 207	1 528	2 799	12 632	6 830	5 802	16 648	5 186	3 302	6 930	1 230
Portugal	94	1 238	344	12	1 758	493	1 265	4 740	467	569	2 886	818
Alemanha	198	656	195	-	4 498	2 175	2 323	4 340	1 655	1 200	1 353	132
Áustria	14	143	-	-	439	260	179	436	226	63	133	14
Bélgica	-	17	-	-	134	96	38	248	68	12	146	22
Dinamarca	132	97	167	-	151	50	101	494	137	84	273	-
Espanha	-	103	89	-	460	228	232	277	24	45	176	32
Finlândia	-	713	269	-	215	60	155	803	43	262	462	36
França	-	16	88	-	695	468	227	508	152	27	227	102
Hungria	-	-	-	-	20	20	-	29	-	-	29	-
Irlanda	-	23	-	26	90	51	39	28	16	-	12	-
Itália	20	45	-	-	178	114	64	146	60	13	73	-
Luxemburgo	-	1	-	-	59	59	-	14	4	10	-	-
Países Baixos	177	795	47	-	673	305	368	573	346	50	173	4
Polónia	-	23	-	-	106	39	67	57	21	-	36	-
Reino Unido	108	148	258	2 761	2 535	1 994	541	3 506	1 921	835	708	42
República Checa	-	-	6	-	25	25	-	160	1	12	147	-
Roménia	-	-	-	-	-	-	-	13	1	1	11	-
Suécia	-	158	43	-	567	378	189	245	34	98	85	28
Outros países da UE-27	-	31	22	-	29	15	14	31	10	21	-	-
Outros Países da Europa dos quais:	13	348	62	-	867	369	498	557	159	26	356	16
Noruega	-	140	38	-	226	52	174	321	108	1	198	14
Rússia	-	168	-	-	58	21	37	56	-	5	51	-
Suíça	13	35	24	-	536	296	240	93	34	20	37	2
África	28	7	-	-	122	118	4	24	-	-	9	15
América	36	5	15	-	186	160	26	253	54	74	125	-
Ásia	-	18	-	-	63	12	51	124	29	6	75	14
Oceânia	-	20	-	-	15	3	12	10	-	-	10	-

NOTA: Os dados relativos aos apartamentos turísticos (** e total) e pousadas não constam deste quadro de modo a salvaguardar o segredo estatístico.

1) Existe um único aldeamento turístico na RAM com a categoria de cinco estrelas.

Dormidas, por Países de Residência Habitual segundo a Categoria dos Estabelecimentos (continua)

Nights, by Type of Establishments and Country of Residence (to be continued)

Acumulado 2009

Países de Residência Habitual	Total Geral	Hotéis					Hotéis-Apartamentos				
		Total	****	****	***	**	Total	****	****	***	**
Total Mensal	5 496 926	2 963 502	789 241	1 872 697	291 535	10 029	1 776 765	226 258	1 130 389	414 434	5 684
Portugal	890 518	608 894	180 994	329 921	92 192	5 787	166 475	18 315	88 496	56 333	3 331
Estrangeiro	4 606 408	2 354 608	608 247	1 542 776	199 343	4 242	1 610 290	207 943	1 041 893	358 101	2 353
Europa	5 406 411	2 918 800	768 859	1 853 990	286 524	9 427	1 743 488	223 515	1 106 094	408 669	5 210
UE-27	5 149 440	2 799 408	708 146	1 807 998	273 993	9 271	1 638 490	212 422	1 030 290	390 580	5 198
Portugal	890 518	608 894	180 994	329 921	92 192	5 787	166 475	18 315	88 496	56 333	3 331
Alemanha	1 218 600	664 958	99 229	513 550	52 108	71	360 684	11 331	305 258	43 906	189
Áustria	135 586	79 893	13 454	62 779	3 464	196	36 396	733	29 016	6 647	-
Bélgica	128 707	68 872	9 737	57 672	1 451	12	40 414	2 343	25 829	12 242	-
Dinamarca	129 092	52 162	4 799	39 380	7 805	178	61 507	1 268	21 876	38 363	-
Espanha	210 944	141 837	50 759	80 618	10 390	70	50 273	8 080	22 400	19 574	219
Finlândia	153 420	68 305	7 049	51 375	9 311	570	69 147	10 185	44 556	14 406	-
França	382 432	181 896	32 369	110 554	37 174	1 799	140 282	1 628	68 242	69 449	963
Hungria	16 074	8 909	2 522	4 243	2 144	-	6 107	324	4 046	1 737	-
Irlanda	44 380	35 381	17 142	16 725	1 507	7	7 139	1 436	4 633	1 065	5
Itália	74 972	57 525	8 244	46 707	2 479	95	11 222	1 599	7 404	2 201	18
Luxemburgo	16 726	8 648	3 092	5 450	106	-	6 742	19	3 490	3 233	-
Países Baixos	212 762	108 774	19 284	79 070	10 408	12	63 597	4 242	36 410	22 945	-
Polónia	95 018	51 235	1 956	48 336	930	13	38 266	9 651	9 592	19 023	-
Reino Unido	1 252 573	568 410	217 855	323 952	26 490	113	510 050	138 619	321 231	49 798	402
República Checa	53 789	27 564	3 887	17 136	6 470	71	17 224	327	9 538	7 302	57
Roménia	4 588	2 972	1 103	1 649	217	3	995	78	684	233	-
Suécia	101 293	44 450	29 526	7 561	7 197	166	45 905	2 145	23 729	20 031	-
Outros países da UE-27	27 966	18 723	5 145	11 320	2 150	108	6 065	99	3 860	2 092	14
Outros Países da Europa dos quais:	256 971	119 392	60 713	45 992	12 531	156	104 998	11 093	75 804	18 089	12
Noruega	95 907	39 277	27 560	5 882	5 798	37	49 281	4 483	30 331	14 467	-
Rússia	47 848	29 013	19 247	7 513	2 253	-	16 740	2 157	13 375	1 196	12
Suíça	95 409	42 759	10 405	28 263	4 070	21	31 424	334	29 308	1 782	-
África	7 544	4 759	1 669	2 810	256	24	1 386	372	648	274	92
América	52 778	29 916	13 746	11 604	3 988	578	14 283	1 838	8 188	3 885	372
Ásia	17 675	5 928	3 202	2 187	539	-	9 983	485	8 311	1 187	-
Oceânia	12 518	4 099	1 765	2 106	228	-	7 625	48	7 148	419	10

Dormidas, por Países de Residência Habitual segundo a Categoria dos Estabelecimentos (continuação)

Nights, by Type of Establishments and Country of Residence (continued)

Acumulado 2009

Países de Residência Habitual	Apartamentos Turísticos			Aldeamentos Turísticos	Estalagens			Pensões				
	*****	****	***	Total ¹	Total	*****	****	Total	Albergarias	1ª	2ª	3ª
Total Mensal	9 497	63 547	20 567	64 142	270 189	146 745	123 444	313 461	92 804	76 758	131 813	12 086
Portugal	1 869	14 176	6 755	12	27 470	5 126	22 344	63 215	8 455	9 824	40 079	4 857
Estrangeiro	7 628	49 371	13 812	64 130	242 719	141 619	101 100	250 246	84 349	66 934	91 734	7 229
Europa	8 601	62 013	20 230	64 067	266 529	144 139	122 390	307 577	91 343	75 677	128 838	11 719
UE-27	8 226	58 420	19 510	64 061	248 855	135 530	113 325	297 572	87 143	73 116	126 081	11 232
Portugal	1 869	14 176	6 755	12	27 470	5 126	22 344	63 215	8 455	9 824	40 079	4 857
Alemanha	2 465	8 717	2 188	105	81 904	42 322	39 582	93 878	27 377	38 550	25 267	2 684
Áustria	77	1 425	22	-	8 881	5 996	2 885	8 710	3 797	2 646	1 939	328
Bélgica	-	349	26	35	10 065	5 648	4 417	8 485	4 243	618	3 458	166
Dinamarca	1 374	1 835	1 251	45	1 868	396	1 472	5 433	863	1 336	2 976	258
Espanha	223	2 193	959	28	8 654	4 402	4 252	6 474	950	1 181	4 030	313
Finlândia	-	6 884	2 065	-	2 507	1 227	1 280	4 494	251	313	3 849	81
França	228	1 673	2 444	166	23 433	14 102	9 331	30 403	7 084	1 477	20 381	1 461
Hungria	-	45	17	-	454	275	179	524	81	43	346	54
Irlanda	46	101	14	160	847	580	267	661	298	119	244	-
Itália	412	457	279	72	1 946	1 061	885	2 975	992	382	1 515	86
Luxemburgo	-	14	-	-	1 078	976	102	244	64	168	12	-
Países Baixos	906	12 911	458	98	12 186	5 919	6 267	13 122	7 695	2 219	3 067	141
Polónia	-	172	111	-	4 020	262	3 758	1 176	141	317	683	35
Reino Unido	585	4 663	2 363	63 305	53 897	42 027	11 870	47 193	23 877	12 277	10 867	172
República Checa	14	32	137	-	1 756	669	1 087	7 040	195	1 105	5 395	345
Roménia	13	44	-	-	224	99	125	340	50	40	250	-
Suécia	-	2 294	347	35	6 577	4 085	2 492	1 656	606	281	712	57
Outros países da UE-27	14	435	74	-	1 088	358	730	1 549	124	220	1 011	194
Outros Países da Europa dos quais:	375	3 593	720	6	17 674	8 609	9 065	10 005	4 200	2 561	2 757	487
Noruega	7	1 782	482	-	2 997	1 133	1 864	2 059	1 035	172	764	88
Rússia	9	466	57	-	518	291	227	991	144	552	188	107
Suíça	338	1 238	132	-	12 963	7 100	5 863	6 427	2 957	1 713	1 478	279
África	53	94	-	21	546	509	37	685	45	118	479	43
América	693	1 228	265	10	2 221	1 496	725	4 026	1 129	799	2 046	52
Ásia	106	137	18	-	555	390	165	940	223	105	349	263
Oceânia	44	75	54	44	338	211	127	233	64	59	101	9

NOTA: Os dados relativos aos apartamentos turísticos (** e total) e pousadas não constam deste quadro de modo a salvaguardar o segredo estatístico.

1) Existe um único aldeamento turístico na RAM com a categoria de cinco estrelas.

Taxa de Ocupação-Cama, segundo a Categoria dos Estabelecimentos

Bed Occupancy Rate by Type of Establishments

2009

Categoria dos Estabelecimentos	Taxa de Ocupação (%)												
	Janeiro	Fevereiro	Março	Abril	Maior	Junho	Julho	Agosto	Setembro	Outubro	Novembro	Dezembro	Acumulado
Total	38,5	46,6	52,6	59,1	55,8	57,7	57,8	68,5	59,2	50,4	41,8	35,2	52,1
Hotéis	35,6	44,1	50,9	58,4	54,7	59,3	59,7	72,5	61,2	50,3	41,1	34,5	52,2
*****	30,7	37,2	37,2	45,7	35,9	47,7	48,7	64,1	49,4	43,1	38,6	35,1	42,8
****	37,5	47,9	60,0	66,4	66,3	66,6	66,9	78,9	69,7	56,1	44,3	35,8	58,3
***	42,5	45,8	52,1	58,9	57,4	56,3	54,6	65,2	52,5	41,7	28,2	25,9	49,2
**	25,6	38,7	43,7	43,1	46,1	36,5	42,3	27,2	32,3	35,8	24,4	21,9	34,8
Hotéis-Apartamentos	49,4	58,1	63,6	68,5	65,6	66,1	65,8	73,1	66,8	59,8	49,5	42,9	60,8
*****	54,0	64,1	74,5	75,8	75,9	71,0	75,4	87,5	78,2	72,7	60,9	53,0	70,3
****	47,9	56,9	62,4	69,2	65,6	67,9	65,7	70,9	68,2	62,3	53,2	42,6	61,1
***	52,5	60,3	63,2	65,5	62,8	61,4	63,7	74,2	60,1	49,5	36,4	39,7	57,4
**	20,3	18,2	25,5	15,6	15,8	17,8	20,8	20,8	20,5	13,0	14,7	30,1	19,5
Apartamentos Turísticos
*****	86,1	91,3	97,8	79,1	72,0	70,3	75,5	97,4	75,0	79,3	67,3	77,8	80,9
****	42,4	62,1	60,7	68,6	58,4	66,1	56,9	69,1	45,8	45,9	44,0	38,4	53,5
***	25,3	35,3	35,0	33,6	25,6	20,9	22,8	29,8	22,8	21,0	19,1	24,2	26,2
**
Aldeamentos Turísticos	31,0	32,0	35,6	41,5	35,5	41,1	54,1	75,6	41,0	39,4	40,9	21,2	41,3
*****	31,0	32,0	35,6	41,5	35,5	41,1	54,1	75,6	41,0	39,4	40,9	21,2	41,3
Pousadas
Estalagens	29,1	38,1	45,8	48,8	47,3	40,4	38,2	49,0	46,8	38,9	31,1	24,1	39,8
*****	32,0	38,7	45,7	48,0	47,9	37,7	34,6	47,4	51,8	38,1	28,7	23,8	39,5
****	25,5	37,4	45,9	49,8	46,5	43,6	42,6	50,9	40,7	39,9	33,8	24,5	40,1
Pensões	29,2	32,5	36,9	45,5	43,8	38,0	38,5	43,6	38,5	33,6	30,5	24,3	36,3
Albergarias	46,3	56,8	59,4	74,5	73,6	68,5	63,4	64,4	62,7	50,2	52,2	39,3	59,2
1ª Categoria	41,4	42,3	57,2	57,6	52,8	50,6	53,8	57,3	51,6	49,7	45,7	25,9	49,0
2ª Categoria	24,2	26,1	27,9	37,4	37,7	29,2	29,6	37,3	30,5	26,1	20,8	20,1	29,0
3ª Categoria	6,9	8,9	11,6	15,6	10,6	10,5	15,2	14,8	13,3	14,8	14,4	15,7	12,7

Taxa de Ocupação-Quarto, segundo a Categoria dos Estabelecimentos

Room Occupancy Rate by Type of Establishments

2009

Categoria dos Estabelecimentos	Taxa de Ocupação (%)												
	Janeiro	Fevereiro	Março	Abril	Maiο	Junho	Julho	Agosto	Setembro	Outubro	Novembro	Dezembro	Acumulado
Total	42,3	49,0	56,4	62,9	59,8	61,0	57,5	66,2	61,5	54,0	46,6	39,4	54,8
Hotéis	39,3	47,1	55,0	62,7	59,4	61,9	59,9	71,1	64,4	54,7	46,9	39,3	55,4
*****	35,6	40,7	44,3	51,1	40,8	52,8	49,8	62,5	53,1	47,9	46,7	38,4	47,0
****	40,3	49,7	61,6	69,5	70,0	66,8	65,9	76,5	71,9	59,7	48,7	41,3	60,4
***	47,1	53,5	59,0	66,2	66,4	63,4	58,9	69,4	59,5	48,4	35,7	30,6	55,6
**	27,5	53,8	50,7	58,2	58,3	48,7	46,3	34,9	37,3	49,5	32,3	29,7	43,8
Hotéis-Apartamentos	54,5	60,0	68,5	73,5	70,8	72,2	65,1	69,8	68,5	63,4	54,2	47,8	64,0
*****	55,9	67,1	71,4	72,0	72,1	65,4	61,4	71,8	72,2	65,7	54,3	48,4	64,8
****	53,3	57,9	68,8	75,9	72,6	76,3	67,1	71,2	70,4	68,0	60,0	50,1	66,0
***	58,3	64,0	69,2	70,7	68,4	67,3	64,1	67,4	63,8	53,0	41,7	43,5	60,9
**	22,4	19,4	8,1	7,1	7,0	5,5	6,0	26,2	28,5	15,2	5,4	5,7	13,0
Apartamentos Turísticos
*****	85,8	86,7	93,3	93,1	72,7	91,6	73,8	88,8	79,8	87,5	73,1	89,0	84,6
****	53,5	61,7	62,2	64,8	57,9	61,9	53,1	62,7	46,9	45,4	45,5	41,8	53,6
***	31,9	38,4	38,7	38,5	27,9	23,6	22,3	27,8	24,0	24,0	20,7	26,2	28,6
**
Aldeamentos Turísticos	25,6	26,7	30,6	27,9	24,3	32,3	30,0	42,2	31,5	30,8	34,8	17,6	29,5
*****	25,6	26,7	30,6	27,9	24,3	32,3	30,0	42,2	31,5	30,8	34,8	17,6	29,5
Pousadas
Estalagens	30,4	39,9	47,4	51,4	50,3	44,5	38,4	46,4	45,3	41,1	33,6	25,5	41,2
*****	33,7	39,7	46,9	48,1	50,6	44,0	33,8	40,3	47,1	40,3	30,7	25,1	40,0
****	26,3	40,2	48,0	55,5	50,0	45,1	44,0	53,9	43,1	42,0	37,0	25,8	42,6
Pensões	34,1	36,1	39,5	47,9	45,0	41,5	41,2	46,5	44,0	36,9	34,7	27,7	39,6
Albergarias	51,8	63,3	64,0	80,9	80,9	77,6	70,3	68,7	71,9	56,3	59,0	45,5	65,8
1ª Categoria	54,9	53,2	63,3	61,8	61,1	59,7	61,5	64,5	62,8	58,4	54,5	27,3	57,0
2ª Categoria	27,1	27,0	29,6	37,1	34,4	29,9	29,0	37,4	31,6	26,9	22,4	23,6	29,7
3ª Categoria	7,6	9,5	12,0	23,1	12,3	8,9	18,7	21,7	23,7	17,2	20,6	17,0	16,0

Estabelecimentos, Quartos, Capacidade de Alojamento e Pessoal ao Serviço, por Categoria dos Estabelecimentos

Establishments, Rooms, Accommodation Capacity and Employees, by Type of Establishments

Média Anual				
Categoria dos Estabelecimentos	Estabelecimentos	Quartos	Capacidade de Alojamento	Pessoal ao Serviço¹
Total	201	14 120	28 915	6 347
Hotéis	60 ^{Rc}	7 682	15 554	3 618
*****	11	2 508	5 053	1 401
****	35	4 337	8 799	1 933
***	13	799	1 623 ^{Rc}	273
**	1	38	79	11
Hotéis-Apartamentos	35	3 813 ^{Rc}	8 007	1 630
*****	2	384	881	256
****	19	2 427	5 069	1 097
***	13	962	1 977	270
**	1	40	80	7
Apartamentos Turísticos	31	323 ^{Rc}	660	...
*****	1	15	32	7
****	7	157	325	46
***	11	107	215	26
**	12	44 ^{Rc}	88	...
Aldeamentos Turísticos	1	213	426	10
*****	1	213	426	10
Pousadas	1	21	42	...
Estalagens	23	919	1 860	585
*****	11	504	1 017	416 ^{Rc}
****	12	415	843	169
Pensões	50	1 149	2 366	397
Albergarias	6	213	430	133
1ª Categoria	9	197	429	79
2ª Categoria	27	618	1 247	159
3ª Categoria	8	121	260	26

¹ Em actividade exclusiva ou principal

Nota: Esta informação diz respeito aos estabelecimentos em funcionamento.

Proveitos segundo os Estabelecimentos Hoteleiros
Income by Type of Establishments

2009

Categoria dos Estabelecimentos	Proveitos Totais (€)																									
	Janeiro	Var. Hom.	Fevereiro	Var. Hom.	Março	Var. Hom.	Abril	Var. Hom.	Mai	Var. Hom.	Junho	Var. Hom.	Julho	Var. Hom.	Agosto	Var. Hom.	Setembro	Var. Hom.	Outubro	Var. Hom.	Novembro	Var. Hom.	Dezembro	Var. Hom.	Acumulado	Var. Hom.
Total	15 839 810	-18,1	15 616 903	-23,7	22 605 456	-15,7	25 640 908	-10,5	24 064 965	-12,7	22 727 303	-9,9	23 428 925	-14,6	29 237 916	-12,3	23 627 257	-16,7	20 742 900	-15,1	15 488 972	-11,5	16 830 492	-10,3	255 851 807	-14,1
Hotéis	9 032 150	-15,1	8 764 010	-20,4	13 030 694	-14,7	15 014 091	-9,0	14 040 412	-13,7	13 862 414	-10,2	14 347 917	-14,6	18 762 364	-11,0	14 329 217	-16,5	12 261 143	-12,6	8 742 050	-11,3	10 124 617	-8,0	152 311 079	-13,0
Hotéis-Apartamentos	4 199 937	-27,2	4 314 077	-27,6	6 073 851	-13,1	6 751 215	-10,5	6 348 330	-8,9	5 819 978	-7,3	5 968 438	-11,3	6 846 171	-12,6	6 063 774	-13,4	5 403 635	-18,1	4 240 218	-15,6	4 336 259	-13,4	66 365 883	-14,6
Apartamentos Turísticos
Aldeamentos Turísticos	67 732	-19,0	72 416	-45,7	98 472	-37,6	92 998	-28,1	80 788	-41,1	119 473	-27,6	115 471	-34,7	159 166	+2,6	101 982	-40,2	105 277	-13,3	109 125	+90,3	53 064	-41,2	1 175 964	-25,5
Pousadas
Estalagens	1 415 639	-15,9	1 475 927	-26,5	2 077 784	-25,9	2 168 029	-21,1	2 107 050	-19,3	1 648 592	-16,1	1 625 075	-24,8	1 951 531	-19,6	1 815 538	-24,4	1 721 940	-22,3	1 377 752	-7,2	1 377 005	-9,4	20 761 862	-20,2
Pensões	933 345	+11,8	769 556	-24,5	1 060 946	-11,5	1 331 257	-0,8	1 237 007	+0,5	1 043 696	-2,3	1 155 252	-4,2	1 253 706	-14,2	1 088 111	-16,4	1 034 439	-12,5	821 630	-8,8	746 368	-16,6	12 475 313	-8,5

2009

Categoria dos Estabelecimentos	Proveitos de Aposento (€)																									
	Janeiro	Var. Hom.	Fevereiro	Var. Hom.	Março	Var. Hom.	Abril	Var. Hom.	Mai	Var. Hom.	Junho	Var. Hom.	Julho	Var. Hom.	Agosto	Var. Hom.	Setembro	Var. Hom.	Outubro	Var. Hom.	Novembro	Var. Hom.	Dezembro	Var. Hom.	Acumulado	Var. Hom.
Total	9 875 177	-18,4	9 673 496	-23,4	14 445 254	-15,9	16 222 083	-10,6	14 490 298	-13,2	13 618 616	-9,1	14 367 310	-15,2	18 798 853	-11,8	14 599 916	-16,6	12 613 894	-16,4	9 358 330	-12,8	9 741 784	-12,8	157 805 011	-14,4
Hotéis	5 536 495	-16,6	5 314 529	-21,9	8 270 236	-14,5	9 452 421	-8,9	8 385 914	-14,1	8 293 374	-8,2	8 740 946	-15,6	12 021 570	-10,7	8 829 842	-15,4	7 370 616	-12,6	5 115 830	-12,9	5 740 769	-10,8	93 072 542	-13,3
Hotéis-Apartamentos	2 712 507	-25,3	2 744 317	-23,5	3 950 917	-11,6	4 214 316	-10,4	3 781 432	-7,9	3 447 958	-6,1	3 753 524	-7,7	4 452 351	-9,8	3 744 286	-14,0	3 376 314	-20,3	2 661 926	-17,5	2 646 170	-14,1	41 486 018	-13,7
Apartamentos Turísticos
Aldeamentos Turísticos	67 732	-19,0	72 416	-45,7	98 472	-37,6	92 998	-28,1	80 788	-41,1	119 473	-27,6	115 471	-34,7	159 166	+2,6	101 982	-40,2	105 277	-13,3	109 125	+90,3	53 064	-41,2	1 175 964	-25,5
Pousadas
Estalagens	822 001	-14,6	858 777	-26,5	1 225 918	-29,7	1 367 825	-20,0	1 270 430	-19,6	912 069	-22,2	907 872	-29,6	1 161 102	-23,6	1 047 290	-27,2	986 967	-26,9	772 043	-10,3	696 760	-15,0	12 029 054	-23,0
Pensões	559 446	+7,9	494 274	-23,5	660 666	-16,8	843 419	-6,6	755 295	-6,6	638 475	-3,4	659 895	-10,7	767 336	-14,8	672 334	-16,0	583 903	-19,7	518 939	-5,6	431 717	-15,4	7 585 699	-11,4

RevPar e Custos Totais com Pessoal segundo os Estabelecimentos Hoteleiros

Revenue Per Available Room and Personnel Costs by Type of Establishments

2009

Categoria dos Estabelecimentos	Revenue Per Available Room - RevPar (€)																									
	Janeiro	Var. Hom.	Fevereiro	Var. Hom.	Março	Var. Hom.	Abril	Var. Hom.	Maio	Var. Hom.	Junho	Var. Hom.	Julho	Var. Hom.	Agosto	Var. Hom.	Setembro	Var. Hom.	Outubro	Var. Hom.	Novembro	Var. Hom.	Dezembro	Var. Hom.	Acumulado	Var. Hom.
Total	23,06	-21,6	24,74	-25,3	32,76	-19,0	37,33	-15,5	32,30	-17,0	32,02	-11,2	32,64	-17,1	42,78	-13,6	34,20	-18,6	28,64	-18,2	22,80	-12,1	22,76	-13,6	30,62	-16,7
Hotéis	24,11	-23,7	25,20	-28,5	34,25	-20,7	39,24	-18,0	33,69	-21,4	35,63	-13,0	36,35	-20,0	49,99	-15,3	37,91	-19,8	30,64	-16,9	23,57	-12,6	25,15	-13,3	33,19	-18,4
Hotéis-Apartamentos	23,04	-25,3	25,64	-21,9	33,35	-12,8	36,75	-11,7	31,92	-9,0	30,27	-6,2	31,76	-8,2	37,60	-10,5	32,67	-14,6	28,62	-20,4	23,32	-17,7	22,43	-14,3	29,81	-14,1
Apartamentos Turísticos
Aldeamentos Turísticos	10,26	-19,0	12,14	-43,8	14,91	-37,6	14,55	-28,1	12,24	-41,1	18,70	-27,6	17,49	-34,7	24,11	+2,6	15,96	-40,2	15,94	-13,3	17,08	+90,3	8,04	-41,2	15,13	-25,3
Pousadas
Estalagens	28,85	-13,6	33,37	-23,0	43,03	-28,9	49,61	-19,1	44,59	-18,7	33,08	-21,3	31,87	-28,9	40,76	-22,7	37,99	-26,4	34,64	-26,1	28,00	-9,3	24,46	-14,1	35,86	-21,9
Pensões	15,67	+10,5	15,32	-18,9	18,50	-14,8	23,91	-6,3	20,99	-5,1	18,27	-2,2	18,16	-8,0	21,77	-9,6	19,71	-10,8	16,67	-14,7	15,32	+0,4	12,34	-10,1	18,08	-7,8

2009

Categoria dos Estabelecimentos	Custos Totais com Pessoal (€)																									
	Janeiro	Var. Hom.	Fevereiro	Var. Hom.	Março	Var. Hom.	Abril	Var. Hom.	Maio	Var. Hom.	Junho	Var. Hom.	Julho	Var. Hom.	Agosto	Var. Hom.	Setembro	Var. Hom.	Outubro	Var. Hom.	Novembro	Var. Hom.	Dezembro	Var. Hom.	Acumulado	Var. Hom.
Total	8 412 351	+5,2	7 973 096	+3,0	8 271 239	+4,1	8 278 304	-0,2	8 444 702	+1,0	8 348 455	-5,6	8 055 839	-9,7	7 948 892	-5,4	7 931 234	-4,8	7 873 448	-3,8	9 201 914	-8,6	10 066 567	-2,5	100 806 041	-2,5
Hotéis	4 986 955	+7,7	4 568 253	+2,2	4 863 392	+4,7	4 941 846	+1,7	4 970 851	+1,7	4 853 770	-7,4	4 782 652	-8,0	4 702 645	-4,8	4 690 156	-3,3	4 588 705	-3,8	5 167 470	-12,2	5 638 705	-6,9	58 755 400	-2,8
Hotéis-Apartamentos	2 261 421	+0,3	2 231 631	+5,2	2 248 632	+5,9	2 162 082	-2,1	2 270 855	+2,7	2 250 065	-3,8	2 077 883	-15,5	2 053 094	-6,8	2 082 173	-7,4	2 145 018	-2,7	2 800 823	-3,7	2 799 795	+8,6	27 383 472	-1,7
Apartamentos Turísticos
Aldeamentos Turísticos	25 796	+28,7	20 792	+10,2	21 698	+24,8	19 108	+6,1	20 320	-8,3	20 165	+0,7	19 791	+7,1	17 974	-31,1	18 857	+2,7	19 193	-13,9	35 274	+6,8	19 079	-0,1	258 047	+1,7
Pousadas
Estalagens	691 665	+10,5	689 685	+3,6	693 998	+3,0	717 776	+3,9	728 924	+3,6	728 065	+1,2	714 254	-0,5	723 197	-2,2	691 864	-2,6	689 063	+1,5	724 694	+2,5	1 037 381	-6,6	8 830 566	+1,0
Pensões	366 045	-7,0	386 727	-1,8	364 948	-10,8	364 158	-12,9	377 150	-6,8	415 472	-2,4	382 849	-12,2	377 151	-8,4	369 950	-12,2	351 542	-15,6	381 908	-7,7	462 903	-0,9	4 600 803	-8,2

Pessoal ao Serviço em Actividade Exclusiva ou Principal, por Categoria dos Estabelecimentos e Categoria Profissional

Employees, by Type of Establishment and Professional Category

31 de Julho de 2009

Categorias de Estabelecimento	Total
Categorias Profissionais	Geral
TOTAL	6 322
Quadros Superiores	318
Técnicos de Nível Intermédio	538
Pessoal Administrativo	879
Pessoal dos Serviços	2 497
Trabalhadores não qualificados	2 090
HOTÉIS	3 628
Quadros Superiores	128
Técnicos de Nível Intermédio	311
Pessoal Administrativo	484
Pessoal dos Serviços	1 523
Trabalhadores não qualificados	1 182
HOTÉIS-APARTAMENTOS	1 576
Quadros Superiores	59
Técnicos de Nível Intermédio	145
Pessoal Administrativo	222
Pessoal dos Serviços	581
Trabalhadores não qualificados	569
ALDEAMENTOS TURÍSTICOS	10
Quadros Superiores	1
Técnicos de Nível Intermédio	1
Pessoal Administrativo	4
Pessoal dos Serviços	-
Trabalhadores não qualificados	4
ESTALAGENS	590
Quadros Superiores	34
Técnicos de Nível Intermédio	64
Pessoal Administrativo	89
Pessoal dos Serviços	243
Trabalhadores não qualificados	160
PENSÕES	414
Quadros Superiores	61
Técnicos de Nível Intermédio	13
Pessoal Administrativo	63
Pessoal dos Serviços	140
Trabalhadores não qualificados	137

NOTA: Os dados relativos aos apartamentos turísticos e pousadas não constam deste quadro de modo a salvaguardar o segredo estatístico.

Estabelecimentos, Quartos, Capacidade de Alojamento e Pessoal ao Serviço, por Município

Establishments, Rooms, Accommodation Capacity and Employees, by Municipality

				Média Anual
Região Municípios	Estabelecimentos	Quartos	Capacidade de Alojamento	Pessoal ao Serviço ¹
R.A. Madeira	201	14 120	28 915	6 347
Calheta	13	400	815	188
Câmara de Lobos	4	338	684	100
Funchal	106	9 193	18 889	4 446
Machico	11	402	819	122
Ponta do Sol	4	131	264	69
Porto Moniz	6	136	271	55
Ribeira Brava	5	192	394	53
Santa Cruz	26	1 984	4 021	855
Santana	5	179	362	87
São Vicente	7	315	642	90
Porto Santo	13	850	1 754	282

¹ Em actividade exclusiva ou principal

Nota: Esta informação diz respeito aos estabelecimentos em funcionamento.

Hóspedes Entrados, por Município e Mês

Registered Guests, by Municipality and Month

2009

Região	Hóspedes Entrados																									
	Janeiro	Var. Hom.	Fevereiro	Var. Hom.	Março	Var. Hom.	Abril	Var. Hom.	Maio	Var. Hom.	Junho	Var. Hom.	Julho	Var. Hom.	Agosto	Var. Hom.	Setembro	Var. Hom.	Outubro	Var. Hom.	Novembro	Var. Hom.	Dezembro	Var. Hom.	Acumulado	Var. Hom.
Municípios																										
R.A. Madeira	46 087	-15,4	63 599	-11,1	80 362	-18,5	92 310	-7,6	89 040	-12,0	85 714	-5,6	81 511	-13,0	99 156	-5,4	81 189	-16,2	75 569	-7,0	60 849	-1,1	55 959	-4,3	911 345	-10,1
Calheta	1 344	+4,8	2 145	+4,8	2 545	-8,2	3 409	+20,1	3 004	+2,2	3 023	+24,7	2 870	+1,8	3 323	+7,7	2 546	-0,9	2 119	-2,3	1 795	-3,0	1 507	+4,5	29 630	+4,9
Câmara de Lobos	1 289	-0,5	1 765	-18,8	1 724	-25,5	1 708	-22,4	1 556	-28,7	1 355	-23,1	1 332	-36,1	1 890	-11,0	1 248	-38,6	1 458	-17,1	1 331	+30,2	1 017	-19,7	17 673	-20,5
Funchal	31 647	-16,6	42 187	-12,0	53 021	-19,6	59 348	-9,0	55 362	-15,1	54 056	-10,0	48 571	-15,0	59 436	-7,9	52 057	-19,5	49 690	-9,2	40 354	-4,4	39 589	-6,0	585 318	-12,3
Machico	1 000	-15,7	1 819	+1,5	2 356	-12,3	3 272	-2,7	3 191	+4,2	2 498	+10,4	2 612	-1,2	3 248	+14,2	2 576	+10,5	2 205	+18,8	1 281	-11,7	1 355	+11,4	27 413	+2,7
Ponta do Sol	540	+20,8	816	+6,7	998	-5,8	1 161	+10,8	1 171	+5,9	1 055	+23,1	726	-12,7	1 004	-10,8	875	+2,2	943	+2,2	725	+1,0	805	+40,0	10 819	+4,9
Porto Moniz	568	+2,2	932	+2,5	891	-28,9	1 645	+7,4	1 784	+9,3	1 343	+10,8	1 529	-12,2	1 888	-1,7	1 201	-11,4	1 096	+19,3	770	+9,4	596	-10,2	14 243	-1,1
Ribeira Brava	514	-10,3	759	-7,3	1 029	-8,0	1 814	+1,8	1 824	-8,8	1 075	-1,6	1 277	-9,4	1 438	-5,3	1 050	-13,0	1 021	+9,1	698	-15,5	649	-10,2	13 148	-6,1
Santa Cruz	7 204	-16,8	9 168	-12,7	11 806	-12,5	12 558	-9,9	12 674	+0,0	11 290	-2,3	11 010	-14,2	12 415	-5,8	10 538	-14,0	9 796	-10,5	10 627	+17,1	7 851	+1,5	126 937	-7,2
Santana	395	-27,5	763	+22,5	993	-42,4	1 628	-6,9	1 587	-19,0	1 141	-7,5	1 307	-0,6	936	-33,5	956	-8,7	955	+0,3	561	+6,9	446	+8,5	11 668	-13,5
São Vicente	931	+7,1	1 352	-0,1	1 569	-28,6	2 039	-7,7	2 040	-17,6	1 876	+4,6	2 080	-8,0	3 763	+51,8	1 789	-6,8	1 787	+12,2	1 367	+7,3	807	-14,1	21 400	+0,2
Porto Santo	655	-42,4	1 893	-27,5	3 430	-15,1	3 728	-8,2	4 847	-18,8	7 002	+6,8	8 197	-5,2	9 815	-7,1	6 353	-3,9	4 499	-0,6	1 340	-29,4	1 337	-3,4	53 096	-8,5

Dormidas, por Município e Mês

Nights, by Municipality and Month

2009

Região	Dormidas																									
	Janeiro	Var. Hom.	Fevereiro	Var. Hom.	Março	Var. Hom.	Abril	Var. Hom.	Maio	Var. Hom.	Junho	Var. Hom.	Julho	Var. Hom.	Agosto	Var. Hom.	Setembro	Var. Hom.	Outubro	Var. Hom.	Novembro	Var. Hom.	Dezembro	Var. Hom.	Acumulado	Var. Hom.
R.A. Madeira	337 043	-12,5	371 317	-16,2	473 879	-15,5	525 648	-8,5	510 850	-11,8	501 923	-8,5	523 383	-13,6	623 297	-9,5	517 222	-10,4	454 129	-10,4	350 155	-11,4	308 080	-10,0	5 496 926	-11,5
Calheta	8 895	+9,6	12 071	-0,3	15 338	-3,1	18 001	+5,7	17 829	+0,7	17 270	+12,5	19 616	+4,1	20 448	+1,6	17 718	+4,4	13 174	-12,1	12 597	+7,2	9 427	+1,7	182 384	+2,4
Câmara de Lobos	7 088	-14,2	7 264	-35,5	8 655	-37,8	9 592	-30,3	8 804	-33,8	8 137	-29,0	9 521	-41,8	13 227	-26,5	8 517	-34,5	8 277	-31,9	7 403	+9,9	4 829	-23,5	101 314	-29,9
Funchal	243 360	-11,5	262 863	-14,5	322 999	-14,9	361 987	-8,0	339 895	-13,0	328 138	-11,5	323 995	-14,2	384 859	-10,4	337 837	-10,7	311 538	-9,6	243 466	-10,3	227 776	-8,2	3 688 713	-11,5
Machico	5 728	-26,7	8 542	-11,6	10 947	-17,1	13 162	-10,9	13 424	-6,1	11 168	-6,7	12 689	-8,1	14 513	-14,0	12 369	-5,2	8 580	-15,7	5 316	-33,3	5 263	-13,6	121 701	-12,9
Ponta do Sol	3 520	+15,1	4 376	-1,7	6 539	+2,7	6 848	+16,3	6 621	+9,6	7 617	+40,9	7 079	+23,5	6 628	-2,1	6 531	+25,0	6 938	+14,9	5 083	+6,7	5 002	+48,5	72 782	+15,3
Porto Moniz	1 436	+18,4	1 912	+16,2	2 145	-27,5	3 489	+8,7	3 593	+3,5	2 716	-2,7	3 209	-17,7	4 014	-12,7	2 911	-23,6	2 298	-18,3	1 475	-18,2	1 116	-42,3	30 314	-11,2
Ribeira Brava	2 168	-1,8	2 213	-16,2	3 922	-14,0	5 299	-7,6	5 572	-5,9	3 188	-9,5	3 793	-10,4	4 681	-11,4	3 467	-16,5	3 536	-14,3	2 420	-17,6	2 368	-7,9	42 627	-11,0
Santa Cruz	55 379	-18,6	59 597	-22,6	81 972	-11,9	81 058	-11,3	86 899	-0,1	81 991	-4,8	87 717	-11,6	98 516	-7,5	83 097	-9,0	70 795	-13,6	59 113	-16,4	43 856	-18,6	889 990	-11,6
Santana	1 058	-32,1	1 646	-23,4	2 613	-43,3	4 483	-2,1	4 547	-20,0	3 600	-14,2	4 213	-0,6	3 752	-18,9	3 680	-2,9	3 049	-12,3	1 960	+10,9	1 359	+12,0	35 960	-14,2
São Vicente	5 145	-1,0	5 594	-15,3	7 158	-29,8	7 450	-33,0	7 633	-33,4	7 656	-22,3	8 072	-35,6	15 755	+12,2	8 056	-30,3	7 794	-10,9	6 698	-6,1	3 704	-25,8	90 715	-20,0
Porto Santo	3 266	-30,5	5 239	-38,3	11 591	-30,4	14 279	+5,4	16 033	-31,0	30 442	+14,1	43 479	-11,2	56 904	-9,3	33 039	-8,6	18 150	+0,6	4 624	-44,0	3 380	-25,5	240 426	-11,6

Dormidas por Município, segundo os Países de Residência Habitual dos Hóspedes

Nights, by Municipality and Country of Residence

Janeiro 2009

Países	R.A. Madeira	Municípios										
		Calheta	Câmara de Lobos	Funchal	Machico	Ponta do Sol	Porto Moniz	Ribeira Brava	Santa Cruz	Santana	São Vicente	Porto Santo
Total Mensal	337 043	8 895	7 088	243 360	5 728	3 520	1 436	2 168	55 379	1 058	5 145	3 266
dos quais:												
Portugal	39 149	769	277	29 887	1 176	159	537	539	3 838	226	591	1 150
Alemanha	74 382	5 324	439	36 116	1 128	1 921	237	859	26 484	395	1 113	366
Áustria	4 683	216	78	3 072	28	164	5	64	934	58	58	6
Bélgica	3 031	29	-	1 788	110	52	6	27	892	20	78	29
Dinamarca	14 737	227	14	13 854	57	80	6	72	264	80	83	-
Espanha	4 322	77	51	3 364	129	30	87	34	442	45	41	22
Finlândia	15 244	18	5	15 055	-	28	1	-	105	12	7	13
França	12 591	336	86	9 881	121	120	44	58	1 589	65	49	242
Itália	3 135	64	25	1 423	143	16	8	49	288	4	2	1 113
Países Baixos	8 651	685	347	5 227	108	91	276	43	1 709	65	96	4
Reino Unido	107 111	398	4 391	87 302	1 295	583	107	242	10 158	48	2 400	187
Suécia	15 205	3	1 198	13 629	18	24	-	8	293	2	16	14
Noruega	7 711	20	56	7 105	4	4	4	26	483	-	8	1

Dormidas por Município, segundo os Países de Residência Habitual dos Hóspedes

Nights, by Municipality and Country of Residence

Fevereiro 2009

Países	R.A. Madeira	Municípios										
		Calheta	Câmara de Lobos	Funchal	Machico	Ponta do Sol	Porto Moniz	Ribeira Brava	Santa Cruz	Santana	São Vicente	Porto Santo
Total Mensal	371 317	12 071	7 264	262 863	8 542	4 376	1 912	2 213	59 597	1 646	5 594	5 239
dos quais:												
Portugal	44 112	945	381	30 696	1 245	323	706	454	4 714	331	1 041	3 276
Alemanha	93 201	6 979	579	44 960	4 154	2 323	146	729	30 932	564	1 146	689
Áustria	5 516	190	87	3 213	6	308	40	49	1 496	47	75	5
Bélgica	2 499	11	33	1 564	108	29	8	40	686	4	14	2
Dinamarca	18 932	432	4	17 734	4	182	29	85	397	58	6	1
Espanha	2 759	28	32	2 321	26	36	8	31	188	25	22	42
Finlândia	18 080	32	33	17 683	6	11	11	4	274	2	16	8
França	15 121	704	254	11 373	315	251	175	157	1 489	147	210	46
Itália	2 089	31	33	1 151	27	38	4	2	136	5	2	660
Países Baixos	11 489	1 258	315	6 638	183	201	452	72	1 935	189	220	26
Reino Unido	113 607	585	4 128	92 591	1 623	451	185	322	10 848	197	2 416	261
Suécia	12 896	66	1 125	11 330	23	-	5	12	311	18	4	2
Noruega	8 462	-	87	7 678	12	6	6	-	597	17	-	59

Dormidas por Município, segundo os Países de Residência Habitual dos Hóspedes

Nights, by Municipality and Country of Residence

Março 2009

Países	R.A. Madeira	Municípios										
		Calheta	Câmara de Lobos	Funchal	Machico	Ponta do Sol	Porto Moniz	Ribeira Brava	Santa Cruz	Santana	São Vicente	Porto Santo
Total Mensal	473 879	15 338	8 655	322 999	10 947	6 539	2 145	3 922	81 972	2 613	7 158	11 591
dos quais:												
Portugal	52 579	728	207	36 267	1 271	148	379	515	5 407	213	995	6 449
Alemanha	146 793	10 012	1 383	73 098	4 021	4 479	409	2 015	46 825	1 229	2 621	701
Áustria	14 918	479	233	8 733	961	427	77	158	3 605	101	128	16
Bélgica	3 178	6	2	2 065	183	76	17	20	723	52	16	18
Dinamarca	19 440	286	6	18 237	71	212	17	208	259	98	28	18
Espanha	5 001	2	20	4 327	42	10	21	38	339	6	40	156
Finlândia	26 755	12	23	26 175	53	-	16	6	419	8	14	29
França	17 629	865	300	12 453	524	197	224	275	2 053	378	284	76
Itália	4 365	196	48	1 447	107	28	23	4	184	4	6	2 318
Países Baixos	12 449	1 522	329	6 811	108	253	641	143	2 131	213	250	48
Reino Unido	111 338	327	5 061	87 310	1 975	414	148	443	12 117	182	2 266	1 095
Suécia	15 072	27	744	13 624	19	35	18	9	453	8	18	117
Noruega	9 593	8	93	8 561	-	51	15	-	833	4	-	28

Dormidas por Município, segundo os Países de Residência Habitual dos Hóspedes

Nights, by Municipality and Country of Residence

Abril 2009

Países	R.A. Madeira	Municípios										
		Calheta	Câmara de Lobos	Funchal	Machico	Ponta do Sol	Porto Moniz	Ribeira Brava	Santa Cruz	Santana	São Vicente	Porto Santo
Total Mensal	525 648	18 001	9 592	361 987	13 162	6 848	3 489	5 299	81 058	4 483	7 450	14 279
dos quais:												
Portugal	72 221	1 520	370	49 044	2 061	492	733	424	6 134	126	1 765	9 552
Alemanha	134 411	8 927	1 293	72 585	2 628	3 628	536	2 206	38 216	1 362	2 428	602
Áustria	27 807	187	450	19 274	1 248	609	88	181	5 038	476	200	56
Bélgica	10 383	214	46	6 352	389	205	115	147	2 187	294	425	9
Dinamarca	14 231	363	2	13 335	102	143	31	36	165	48	-	6
Espanha	11 577	26	118	10 044	221	39	111	42	727	26	86	137
Finlândia	18 760	25	30	18 404	-	12	2	-	158	19	1	109
França	50 929	2 340	611	35 806	2 298	395	756	1 125	5 920	913	611	154
Itália	5 979	19	39	2 020	271	24	24	23	635	19	6	2 899
Países Baixos	19 423	2 177	299	11 028	191	330	675	315	3 414	506	458	30
Reino Unido	99 458	375	5 743	80 369	2 141	493	179	711	8 146	344	686	271
Suécia	14 048	26	94	13 454	7	47	1	5	366	-	9	39
Noruega	7 975	16	77	7 390	2	23	-	-	372	14	2	79

Dormidas por Município, segundo os Países de Residência Habitual dos Hóspedes

Nights, by Municipality and Country of Residence

Maio 2009

Países	R.A. Madeira	Municípios										
		Calheta	Câmara de Lobos	Funchal	Machico	Ponta do Sol	Porto Moniz	Ribeira Brava	Santa Cruz	Santana	São Vicente	Porto Santo
Total Mensal	510 850	17 829	8 804	339 895	13 424	6 621	3 593	5 572	86 899	4 547	7 633	16 033
dos quais:												
Portugal	68 964	1 138	411	45 359	2 171	577	563	366	6 165	107	1 597	10 510
Alemanha	109 519	8 269	1 270	53 364	2 163	2 576	447	1 598	35 760	1 412	1 836	824
Áustria	24 401	914	381	13 892	1 899	671	86	245	5 571	445	211	86
Bélgica	22 657	388	78	15 418	1 068	352	176	280	4 151	359	361	26
Dinamarca	4 756	123	-	4 495	31	32	6	22	33	10	-	4
Espanha	6 633	37	18	5 789	50	24	17	82	365	8	143	100
Finlândia	6 622	-	-	6 481	9	1	23	-	14	2	2	90
França	72 766	2 339	757	54 615	2 299	370	1 116	1 194	8 278	862	850	86
Itália	5 306	72	31	1 477	172	28	44	3	241	31	53	3 154
Países Baixos	31 085	3 317	508	19 320	382	378	787	392	4 696	668	486	151
Reino Unido	101 770	324	4 935	81 843	1 334	968	50	1 115	9 401	177	1 067	556
Suécia	3 061	14	16	2 587	19	162	3	40	152	9	40	19
Noruega	6 449	-	56	5 472	8	1	30	36	791	3	10	42

Dormidas por Município, segundo os Países de Residência Habitual dos Hóspedes

Nights, by Municipality and Country of Residence

Junho 2009

Países	R.A. Madeira	Municípios										
		Calheta	Câmara de Lobos	Funchal	Machico	Ponta do Sol	Porto Moniz	Ribeira Brava	Santa Cruz	Santana	São Vicente	Porto Santo
Total Mensal	501 923	17 270	8 137	328 138	11 168	7 617	2 716	3 188	81 991	3 600	7 656	30 442
dos quais:												
Portugal	93 604	2 104	308	58 212	1 824	523	844	311	5 055	185	1 676	22 562
Alemanha	101 239	7 908	1 102	47 171	2 245	2 986	494	1 272	33 695	1 380	1 548	1 438
Áustria	11 454	306	109	6 671	263	674	52	60	2 886	162	164	107
Bélgica	19 758	268	32	12 721	899	242	92	172	4 745	249	275	63
Dinamarca	4 643	197	-	4 300	16	11	-	13	48	8	32	18
Espanha	11 106	37	43	9 485	246	76	35	91	818	25	68	182
Finlândia	6 600	28	-	6 367	14	-	-	15	56	-	46	74
França	52 101	1 935	375	38 932	1 664	430	529	762	5 899	851	621	103
Itália	7 593	26	26	2 168	296	47	56	50	301	17	34	4 572
Países Baixos	27 242	2 592	290	16 199	587	401	411	116	5 427	442	648	129
Reino Unido	108 022	427	5 590	87 491	1 355	1 634	23	153	9 502	70	1 093	684
Suécia	1 109	76	12	881	17	45	-	16	32	-	22	8
Noruega	6 038	-	18	5 467	12	12	2	4	513	3	-	7

Dormidas por Município, segundo os Países de Residência Habitual dos Hóspedes

Nights, by Municipality and Country of Residence

Julho 2009

Países	R.A. Madeira	Municípios										
		Calheta	Câmara de Lobos	Funchal	Machico	Ponta do Sol	Porto Moniz	Ribeira Brava	Santa Cruz	Santana	São Vicente	Porto Santo
Total Mensal	523 383	19 616	9 521	323 995	12 689	7 079	3 209	3 793	87 717	4 213	8 072	43 479
dos quais:												
Portugal	108 408	1 824	228	59 382	2 254	322	1 077	456	7 639	299	1 952	32 975
Alemanha	95 291	9 904	954	40 426	2 062	2 852	542	1 043	32 261	1 471	2 183	1 593
Áustria	10 575	384	69	5 798	484	693	85	85	2 595	131	125	126
Bélgica	21 084	484	45	12 846	813	493	132	181	5 030	333	690	37
Dinamarca	6 339	370	-	5 646	78	21	4	6	132	16	54	12
Espanha	34 086	72	145	28 996	900	99	47	598	2 622	95	314	198
Finlândia	2 840	12	-	2 682	8	6	8	3	83	-	20	18
França	38 768	1 416	334	28 803	1 149	168	595	945	3 398	802	791	367
Itália	10 993	29	17	3 504	280	45	25	30	517	10	59	6 477
Países Baixos	21 214	2 388	132	11 567	198	503	384	126	4 603	685	547	81
Reino Unido	103 119	389	7 278	80 545	2 143	1 332	30	194	10 519	104	92	493
Suécia	1 418	25	-	1 289	18	36	-	8	28	1	4	9
Noruega	8 811	14	74	8 450	20	4	-	2	207	2	8	30

Dormidas por Município, segundo os Países de Residência Habitual dos Hóspedes

Nights, by Municipality and Country of Residence

Agosto 2009

Países	R.A. Madeira	Municípios										
		Calheta	Câmara de Lobos	Funchal	Machico	Ponta do Sol	Porto Moniz	Ribeira Brava	Santa Cruz	Santana	São Vicente	Porto Santo
Total Mensal	623 297	20 448	13 227	384 859	14 513	6 628	4 014	4 681	98 516	3 752	15 755	56 904
dos quais:												
Portugal	155 784	3 021	397	80 618	3 176	562	1 588	732	10 618	293	8 353	46 426
Alemanha	97 019	9 145	1 160	39 298	1 807	2 649	426	1 440	35 060	1 674	2 778	1 582
Áustria	10 594	535	123	5 782	36	684	66	77	2 972	152	103	64
Bélgica	18 819	268	17	11 136	92	420	101	163	5 330	264	888	140
Dinamarca	5 864	215	-	5 441	34	14	16	11	101	4	20	8
Espanha	74 961	375	248	62 414	2 177	805	187	529	7 086	68	513	559
Finlândia	1 268	-	-	1 201	-	12	-	-	51	-	-	4
França	48 786	2 286	551	34 658	1 537	330	840	1 075	5 335	451	963	760
Itália	15 568	186	45	6 533	927	114	130	39	1 508	61	72	5 953
Países Baixos	21 176	2 337	204	10 928	232	389	417	210	5 262	421	686	90
Reino Unido	107 265	640	10 144	81 750	2 608	348	26	164	10 840	168	129	448
Suécia	947	31	-	832	-	-	2	3	65	-	10	4
Noruega	7 184	-	86	6 646	2	-	2	-	428	2	2	16

Dormidas por Município, segundo os Países de Residência Habitual dos Hóspedes

Nights, by Municipality and Country of Residence

Setembro 2009

Países	R.A. Madeira	Municípios										
		Calheta	Câmara de Lobos	Funchal	Machico	Ponta do Sol	Porto Moniz	Ribeira Brava	Santa Cruz	Santana	São Vicente	Porto Santo
Total Mensal	517 222	17 718	8 517	337 837	12 369	6 531	2 911	3 467	83 097	3 680	8 056	33 039
dos quais:												
Portugal	93 969	1 488	283	56 086	2 950	542	870	452	6 004	126	1 774	23 394
Alemanha	107 193	9 333	1 439	47 385	2 425	2 984	503	1 510	35 950	1 625	2 270	1 769
Áustria	9 250	294	80	5 407	663	792	53	53	1 513	126	97	172
Bélgica	15 261	243	-	9 828	747	198	37	78	3 475	119	471	65
Dinamarca	8 417	252	17	7 780	44	20	18	102	120	5	-	59
Espanha	29 393	87	166	25 409	451	247	48	201	2 200	54	223	307
Finlândia	3 383	4	40	3 200	2	-	20	-	30	6	-	81
França	34 919	1 197	241	25 894	598	143	312	314	5 051	642	269	258
Itália	8 983	23	16	2 547	431	46	-	8	660	-	33	5 219
Países Baixos	23 640	3 160	229	12 930	207	418	759	121	4 789	465	426	136
Reino Unido	112 342	511	5 443	91 465	1 866	719	86	335	9 672	206	1 176	863
Suécia	2 492	6	4	2 301	2	1	6	14	153	2	-	3
Noruega	6 132	-	61	5 846	-	-	-	12	209	2	-	2

Dormidas por Município, segundo os Países de Residência Habitual dos Hóspedes

Nights, by Municipality and Country of Residence

Outubro 2009

Países	R.A. Madeira	Municípios										
		Calheta	Câmara de Lobos	Funchal	Machico	Ponta do Sol	Porto Moniz	Ribeira Brava	Santa Cruz	Santana	São Vicente	Porto Santo
Total Mensal	454 129	13 174	8 277	311 538	8 580	6 938	2 298	3 536	70 795	3 049	7 794	18 150
dos quais:												
Portugal	65 842	899	543	44 763	1 740	616	758	567	3 928	226	2 072	9 730
Alemanha	107 123	7 356	1 354	51 531	1 760	3 616	438	1 656	33 890	1 380	2 138	2 004
Áustria	6 717	303	48	3 504	214	722	59	30	1 655	72	50	60
Bélgica	5 029	101	4	3 385	282	42	17	18	1 025	4	119	32
Dinamarca	9 483	150	4	8 896	45	19	5	151	88	58	24	43
Espanha	12 968	72	74	11 051	210	359	29	85	808	72	37	171
Finlândia	14 686	70	2	14 141	24	-	6	22	318	-	-	103
França	22 250	637	202	15 052	594	106	256	277	4 099	413	418	196
Itália	6 197	12	6	1 538	147	9	6	15	210	9	20	4 225
Países Baixos	17 855	1 980	95	11 020	185	354	340	122	2 729	481	420	129
Reino Unido	115 395	490	5 597	96 259	1 764	604	133	419	8 011	153	1 331	634
Suécia	11 263	57	66	10 463	19	7	10	26	574	6	-	35
Noruega	9 536	32	41	8 548	29	24	-	3	756	-	36	67

Dormidas por Município, segundo os Países de Residência Habitual dos Hóspedes

Nights, by Municipality and Country of Residence

Novembro 2009

Países	R.A. Madeira	Municípios										
		Calheta	Câmara de Lobos	Funchal	Machico	Ponta do Sol	Porto Moniz	Ribeira Brava	Santa Cruz	Santana	São Vicente	Porto Santo
Total Mensal	350 155	12 597	7 403	243 466	5 316	5 083	1 475	2 420	59 113	1 960	6 698	4 624
dos quais:												
Portugal	43 162	654	342	31 579	1 154	235	487	365	4 303	276	1 021	2 746
Alemanha	94 083	7 451	604	44 354	1 798	2 287	267	1 371	33 266	691	1 145	849
Áustria	5 103	247	28	3 499	65	109	2	9	1 036	56	41	11
Bélgica	3 993	50	10	2 662	106	142	14	11	778	41	165	14
Dinamarca	9 842	207	63	9 233	44	35	10	26	151	33	40	-
Espanha	9 072	94	38	8 298	140	82	44	67	219	23	53	14
Finlândia	19 489	78	4	18 909	10	-	13	17	362	18	12	66
França	7 894	313	91	5 322	206	37	81	142	629	84	980	9
Itália	2 139	94	19	1 193	55	10	8	2	271	2	12	473
Países Baixos	9 296	955	147	5 385	92	196	338	49	1 659	342	126	7
Reino Unido	92 983	1 829	5 620	73 563	1 014	1 079	72	190	6 920	183	2 319	194
Suécia	12 732	50	270	11 410	18	438	2	2	516	24	-	2
Noruega	10 439	32	20	9 789	7	-	56	54	429	16	30	6

Dormidas por Município, segundo os Países de Residência Habitual dos Hóspedes

Nights, by Municipality and Country of Residence

Dezembro 2009

Países	R.A. Madeira	Municípios										
		Calheta	Câmara de Lobos	Funchal	Machico	Ponta do Sol	Porto Moniz	Ribeira Brava	Santa Cruz	Santana	São Vicente	Porto Santo
Total Mensal	308 080	9 427	4 829	227 776	5 263	5 002	1 116	2 368	43 856	1 359	3 704	3 380
dos quais:												
Portugal	52 724	479	389	40 425	1 758	561	465	777	5 687	224	645	1 314
Alemanha	58 346	4 551	524	28 477	1 061	2 261	126	828	18 930	410	838	340
Áustria	4 568	383	3	3 135	10	159	13	19	774	21	34	17
Bélgica	3 015	58	6	1 980	80	4	38	26	639	22	144	18
Dinamarca	12 408	317	4	11 527	24	91	-	67	278	68	20	12
Espanha	9 066	46	30	7 937	144	45	60	80	612	31	39	42
Finlândia	19 693	121	-	19 095	39	-	18	7	354	15	29	15
França	8 678	570	140	5 951	210	62	63	52	1 046	143	421	20
Itália	2 625	27	41	1 485	58	4	30	3	168	5	6	798
Países Baixos	9 242	837	184	5 694	93	259	138	44	1 594	230	162	7
Reino Unido	80 163	1 099	2 865	65 562	799	1 188	100	335	6 529	54	1 001	631
Suécia	11 050	150	366	9 823	39	69	2	12	513	28	2	46
Noruega	7 577	70	-	6 930	6	-	2	2	536	4	-	27

Dormidas por Município, segundo os Países de Residência Habitual dos Hóspedes - Valores Acumulados

Nights, by Municipality and Country of Residence - Cumulated Values

Acumulado 2009

Países	R.A. Madeira	Municípios										
		Calheta	Câmara de Lobos	Funchal	Machico	Ponta do Sol	Porto Moniz	Ribeira Brava	Santa Cruz	Santana	São Vicente	Porto Santo
Total Mensal	5 496 926	182 384	101 314	3 688 713	121 701	72 782	30 314	42 627	889 990	35 960	90 715	240 426
dos quais:												
Portugal	890 518	15 569	4 136	562 318	22 780	5 060	9 007	5 958	69 492	2 632	23 482	170 084
Alemanha	1 218 600	95 159	12 101	578 765	27 252	34 562	4 571	16 527	401 269	13 593	22 044	12 757
Áustria	135 586	4 438	1 689	81 980	5 877	6 012	626	1 030	30 075	1 847	1 286	726
Bélgica	128 707	2 120	273	81 745	4 877	2 255	753	1 163	29 661	1 761	3 646	453
Dinamarca	129 092	3 139	114	120 478	550	860	142	799	2 036	486	307	181
Espanha	210 944	953	983	179 435	4 736	1 852	694	1 878	16 426	478	1 579	1 930
Finlândia	153 420	400	137	149 393	165	70	118	74	2 224	82	147	610
França	382 432	14 938	3 942	278 740	11 515	2 609	4 991	6 376	44 786	5 751	6 467	2 317
Itália	74 972	779	346	26 486	2 914	409	358	228	5 119	167	305	37 861
Países Baixos	212 762	23 208	3 079	122 747	2 566	3 773	5 618	1 753	39 948	4 707	4 525	838
Reino Unido	1 252 573	7 394	66 795	1 006 050	19 917	9 813	1 139	4 623	112 663	1 886	15 976	6 317
Suécia	101 293	531	3 895	91 623	199	864	49	155	3 456	98	125	298
Noruega	95 907	192	669	87 882	102	125	117	139	6 154	67	96	364

Taxa de Ocupação-Cama por Município e Mês

Bed Occupation Rate by Municipality and Month

2009

Região	Taxa de Ocupação (%)													
	Municípios	Janeiro	Fevereiro	Março	Abril	Maió	Junho	Julho	Agosto	Setembro	Outubro	Novembro	Dezembro	Acumulado
R.A. Madeira		38,5	46,6	52,6	59,1	55,8	57,7	57,8	68,5	59,2	50,4	41,8	35,2	52,1
Calheta		38,2	55,3	65,2	77,1	74,9	68,9	71,7	75,7	70,5	50,7	50,0	36,2	61,3
Câmara de Lobos		33,4	37,9	40,8	46,7	41,5	39,7	44,9	62,4	41,5	39,0	36,1	22,8	40,6
Funchal		41,8	49,7	55,1	62,2	56,6	58,4	55,7	65,9	59,8	53,4	43,8	39,0	53,5
Machico		22,6	37,2	43,1	53,6	52,9	45,5	50,0	57,2	50,3	33,8	21,6	20,7	40,7
Ponta do Sol		43,3	59,7	80,5	87,1	81,5	91,3	85,8	80,7	83,1	84,8	64,7	61,6	75,5
Porto Moniz		15,8	23,2	23,5	39,6	44,6	34,8	39,8	49,8	37,3	28,5	18,9	13,8	30,6
Ribeira Brava		17,8	20,1	32,1	44,8	45,3	27,0	31,1	38,3	29,3	29,0	20,5	19,4	29,6
Santa Cruz		42,7	53,3	65,4	66,7	70,1	68,4	70,7	79,5	69,3	57,1	49,3	35,4	60,6
Santana		9,4	16,2	23,3	41,3	40,5	33,1	37,5	33,4	33,9	27,2	18,0	12,1	27,2
São Vicente		26,2	31,5	36,4	39,2	38,7	40,3	41,0	70,9	42,0	39,7	35,2	18,8	38,7
Porto Santo		9,5	13,8	19,6	23,9	26,0	50,7	66,1	85,0	53,5	29,2	13,1	9,3	37,5

Taxa de Ocupação-Quarto por Município e Mês
Room Occupation Rate by Municipality and Month

2009

Região	Taxa de Ocupação (%)												
	Municípios	Janeiro	Fevereiro	Março	Abril	Maió	Junho	Julho	Agosto	Setembro	Outubro	Novembro	Dezembro
R.A. Madeira	42,3	49,0	56,4	62,9	59,8	61,0	57,5	66,2	61,5	54,0	46,6	39,4	54,8
Calheta	38,6	62,3	63,6	80,4	82,3	74,1	74,2	76,1	73,1	55,8	55,5	48,3	65,3
Câmara de Lobos	30,7	36,1	39,3	38,6	35,7	34,4	30,8	43,2	36,2	34,8	33,3	21,5	34,5
Funchal	46,5	52,5	59,7	66,6	61,1	63,6	56,8	65,1	63,1	57,8	49,3	43,6	57,2
Machico	24,4	39,8	46,9	56,9	57,0	48,3	48,6	61,5	55,6	37,2	23,9	21,8	43,5
Ponta do Sol	41,2	54,3	78,4	86,4	74,3	70,6	61,9	70,7	68,3	69,1	62,2	50,0	65,7
Porto Moniz	18,3	23,1	20,4	36,7	41,9	30,3	34,2	44,0	30,8	25,7	17,5	13,0	27,9
Ribeira Brava	23,9	27,9	39,0	52,3	50,0	35,0	40,5	48,6	37,0	31,8	25,4	23,6	36,3
Santa Cruz	46,6	55,3	69,5	73,6	75,9	72,0	71,0	76,9	72,7	60,9	54,4	39,3	64,0
Santana	8,9	15,6	19,9	35,0	46,1	27,4	27,9	35,0	28,0	28,4	17,6	10,8	25,1
São Vicente	28,9	35,7	38,7	43,7	41,7	41,0	39,2	49,1	40,7	41,4	41,7	30,3	39,3
Porto Santo	11,1	12,9	22,5	23,2	27,1	43,8	59,8	78,0	51,3	31,2	15,3	11,0	35,6

Proveitos, Custos e RevPar por Município e mês

Income, Costs and RevPar, by Municipality and Month

Unidade: Euros

Região Municípios	Meses												Acumulado 2009
	Janeiro	Fevereiro	Março	Abril	Maió	Junho	Julho	Agosto	Setembro	Outubro	Novembro	Dezembro	
Total R.A.M.													
Proveitos Totais	15 839 810	15 616 903	22 605 456	25 640 908	24 064 965	22 727 303	23 428 925	29 237 916	23 627 257	20 742 900	15 488 972	16 830 492	255 851 807
Proveitos de Aposento	9 875 177	9 673 496	14 445 254	16 222 083	14 490 298	13 618 616	14 367 310	18 798 853	14 599 916	12 613 894	9 358 330	9 741 784	157 805 011
Custos Totais com o Pessoal	8 412 351	7 973 096	8 271 239	8 278 304	8 444 702	8 348 455	8 055 839	7 948 892	7 931 234	7 873 448	9 201 914	10 066 567	100 806 041
RevPar	23,06	24,74	32,76	37,33	32,30	32,02	32,64	42,78	34,20	28,64	22,80	22,76	30,62
Calheta													
Proveitos Totais	396 951	433 734	762 570	823 690	809 668	746 993	821 025	921 254	768 054	514 541	485 577	398 245	7 882 302
Proveitos de Aposento	216 479	262 277	484 297	506 512	450 645	413 505	453 357	498 147	448 161	285 336	287 310	219 550	4 525 576
Custos Totais com o Pessoal	216 951	207 031	198 849	204 117	217 109	309 637	209 128	207 902	188 731	187 294	288 118	325 949	2 760 816
RevPar	18,57	24,91	41,55	44,90	38,66	32,97	34,99	38,44	35,74	22,02	22,97	16,98	30,96
Câmara de Lobos													
Proveitos Totais	339 350	367 985	412 347	418 452	408 114	348 591	324 290	448 355	362 750	369 344	305 998	256 406	4 361 982
Proveitos de Aposento	174 458	160 153	231 627	227 725	220 510	210 753	181 828	264 013	194 004	193 438	167 014	118 072	2 343 595
Custos Totais com o Pessoal	127 140	124 149	125 396	118 963	129 469	132 721	128 235	124 820	121 414	119 240	130 643	176 812	1 559 002
RevPar	16,65	16,92	22,11	22,46	21,05	20,78	17,35	25,20	19,13	18,46	16,47	11,27	19,00
Funchal													
Proveitos Totais	11 937 840	11 486 788	16 106 770	18 152 476	16 939 233	15 455 026	14 723 154	18 081 694	15 894 895	14 883 481	11 398 411	13 287 484	178 347 252
Proveitos de Aposento	7 705 338	7 341 338	10 572 061	11 776 668	10 400 598	9 363 153	9 180 244	11 731 141	10 002 534	9 278 676	7 023 126	7 870 231	112 245 108
Custos Totais com o Pessoal	6 189 378	5 802 472	5 980 392	5 953 895	6 138 982	5 824 706	5 686 891	5 565 726	5 626 921	5 566 453	6 693 375	7 236 804	72 265 995
RevPar	27,24	28,39	36,93	41,50	35,47	34,21	32,46	41,60	36,44	32,72	25,96	27,76	33,45

Proveitos, Custos e RevPar por Município e mês

Income, Costs and RevPar, by Municipality and Month

Unidade: Euros

Região	Meses												Acumulado 2009
	Janeiro	Fevereiro	Março	Abril	Maió	Junho	Julho	Agosto	Setembro	Outubro	Novembro	Dezembro	
Machico													
Proveitos Totais	211 870	270 390	369 855	429 253	430 715	400 607	464 861	526 566	454 279	301 904	178 471	212 806	4 251 577
Proveitos de Aposento	95 745	130 792	173 973	224 066	223 871	193 372	236 803	280 341	227 451	161 945	94 047	88 962	2 131 368
Custos Totais com o Pessoal	122 766	126 478	123 113	131 389	130 834	131 272	123 673	130 958	121 169	128 263	206 691	121 058	1 597 664
RevPar	7,68	11,62	13,96	18,58	17,96	16,03	19,00	22,50	18,86	13,00	7,80	7,14	14,53
Ponta do Sol													
Proveitos Totais	136 640	162 898	271 191	300 023	278 951	236 466	242 759	266 439	247 862	259 648	215 102	177 764	2 795 743
Proveitos de Aposento	76 181	102 819	174 242	186 840	170 132	145 664	154 264	171 638	161 372	159 478	132 812	103 578	1 739 020
Custos Totais com o Pessoal	64 288	61 354	66 500	68 715	68 676	73 002	70 839	71 354	69 169	70 100	109 777	90 558	884 332
RevPar	18,76	28,03	42,91	47,54	41,89	37,06	37,99	42,26	41,06	39,27	33,79	25,51	36,37
Porto Moniz													
Proveitos Totais	100 392	118 122	151 323	204 737	199 275	164 520	191 267	220 693	168 690	153 077	101 505	88 220	1 861 821
Proveitos de Aposento	27 668	34 015	42 512	71 569	80 012	60 225	75 280	93 961	61 925	46 632	27 926	20 920	642 645
Custos Totais com o Pessoal	42 810	51 602	53 346	53 721	52 517	53 771	50 847	51 293	50 863	39 610	45 808	62 629	608 817
RevPar	6,11	8,32	9,39	16,34	19,70	15,32	18,54	23,14	15,76	11,48	7,11	5,15	12,95
Ribeira Brava													
Proveitos Totais	204 618	93 396	205 629	263 890	254 592	158 052	243 503	240 823	188 593	264 244	143 915	210 450	2 471 705
Proveitos de Aposento	46 020	32 593	68 676	94 654	92 679	58 791	72 640	89 030	53 685	63 700	36 823	50 935	760 226
Custos Totais com o Pessoal	42 755	42 570	43 406	42 198	41 324	54 504	44 708	44 053	37 660	42 639	49 070	56 702	541 589
RevPar	7,73	6,06	11,54	16,43	15,57	10,21	12,20	14,96	9,32	10,70	6,39	8,56	10,85

Proveitos, Custos e RevPar por Município e mês

Income, Costs and RevPar, by Municipality and Month

Unidade: Euros

Região	Meses												Acumulado 2009
	Janeiro	Fevereiro	Março	Abril	Maior	Junho	Julho	Agosto	Setembro	Outubro	Novembro	Dezembro	
Santa Cruz													
Proveitos Totais	2 120 221	2 254 752	3 519 967	3 896 488	3 594 746	3 295 735	3 505 780	3 881 172	3 462 388	2 875 631	2 205 896	1 836 720	36 449 496
Proveitos de Aposento	1 295 225	1 349 884	2 228 392	2 452 512	2 212 131	1 964 861	2 093 993	2 438 005	2 124 433	1 763 164	1 314 169	1 084 437	22 321 206
Custos Totais com o Pessoal	1 147 510	1 081 669	1 094 432	1 128 564	1 092 559	1 155 661	1 099 900	1 050 372	1 038 240	1 062 490	1 149 304	1 472 870	13 573 571
RevPar	20,26	24,39	36,36	41,35	36,09	33,13	34,17	39,78	35,82	28,77	22,16	17,69	30,82
Santana													
Proveitos Totais	70 184	90 229	133 168	219 020	221 949	163 635	185 910	215 302	175 622	154 936	90 289	69 001	1 789 245
Proveitos de Aposento	21 096	33 282	63 231	109 064	105 208	70 748	88 810	106 289	76 391	60 096	36 411	23 507	794 133
Custos Totais com o Pessoal	75 916	76 846	93 460	89 332	88 144	134 261	87 443	98 804	89 119	87 903	87 140	97 105	1 105 473
RevPar	3,80	6,64	11,40	20,31	18,96	13,17	16,00	19,15	14,23	10,83	6,78	4,24	12,15
São Vicente													
Proveitos Totais	190 584	180 015	233 566	296 591	262 606	262 545	267 055	394 044	276 936	260 148	213 304	133 226	2 970 620
Proveitos de Aposento	138 779	129 955	169 548	198 036	185 378	190 961	186 904	285 212	186 727	178 218	148 384	83 094	2 081 196
Custos Totais com o Pessoal	85 383	83 740	89 611	91 022	91 685	90 020	101 880	101 693	102 427	96 073	92 164	139 499	1 165 197
RevPar	14,21	14,73	17,36	20,96	18,98	20,21	19,14	29,21	19,76	18,25	15,70	8,51	18,10
Porto Santo													
Proveitos Totais	131 160	158 594	439 070	636 288	665 116	1 495 133	2 459 321	4 041 574	1 627 188	705 946	150 504	160 170	12 670 064
Proveitos de Aposento	78 188	96 388	236 695	374 437	349 134	946 583	1 643 187	2 841 076	1 063 233	423 211	90 308	78 498	8 220 938
Custos Totais com o Pessoal	297 454	315 185	402 734	396 388	393 403	388 900	452 295	501 917	485 521	473 383	349 824	286 581	4 743 585
RevPar	4,58	5,12	8,20	12,84	11,59	32,46	53,33	92,20	35,48	13,97	5,19	4,37	26,48

***TURISMO NO ESPAÇO RURAL,
COLÓNIAS DE FÉRIAS,
POUSADAS DA JUVENTUDE,
PARQUES DE CAMPISMO,
MORADIAS TURÍSTICAS E
PASSAGEIROS EM TRÂNSITO
NOS PORTOS DA RAM***

Hóspedes Entrados, Dormidas e Estada Média, por Países de Residência Habitual no Turismo no Espaço Rural

Registered Guests, Nights and Average Length of Stay, by Country of Residence in Rural Tourism

Acumulado

Países de Residência Habitual	Hóspedes Entrados			Dormidas			Estada Média	
	2008	2009	Var. %	2008	2009	Var. %	2008	2009
Total	8 736	8 360	-4,3	47 983	42 974	-10,4	5,1	4,8
Portugal	1 986	2 189	+10,2	4 494	4 920	+9,5	2,2	2,2
Estrangeiro	6 750	6 171	-8,6	43 489	38 054	-12,5	5,8	5,6
dos quais:								
Alemanha	2 531	2 418	-4,5	18 910	18 010	-4,8	6,7	6,6
Áustria	257	254	-1,2	1 386	1 090	-21,4	4,9	4,0
Bélgica	279	136	-51,3	901	613	-32,0	3,1	4,4
Dinamarca	115	67	-41,7	379	201	-47,0	3,2	2,8
Espanha	246	220	-10,6	1 209	1 612	+33,3	4,7	6,9
Finlândia	29	1	-96,6	142	4	-97,2	4,4	4,0
França	515	826	+60,4	2 423	3 547	+46,4	4,5	4,2
Irlanda	18	2	-88,9	68	26	-61,8	3,8	13,0
Itália	56	56	0,0	254	244	-3,9	4,5	4,4
Noruega	22	21	-4,5	161	93	-42,2	8,1	4,4
Países Baixos	1 475	1 298	-12,0	11 365	8 485	-25,3	6,7	5,7
Reino Unido	502	303	-39,6	3 216	1 805	-43,9	6,1	5,7
Suécia	45	13	-71,1	209	128	-38,8	3,6	9,8
Suíça	528	441	-16,5	2 036	1 650	-19,0	3,6	3,5
Outros	132	115	-12,9	830	546	-34,2	5,5	4,7

Dormidas no Turismo no Espaço Rural por mês, segundo os Países de Residência Habitual dos Hóspedes

Nights in Rural Tourism, by Month and Country of Residence

2009

Países	Dormidas												Acumulado
	Janeiro	Fevereiro	Março	Abril	Maió	Junho	Julho	Agosto	Setembro	Outubro	Novembro	Dezembro	
Total	1 540	2 505	3 641	5 465	5 027	4 192	4 868	4 998	3 615	3 066	2 016	2 041	42 974
dos quais:													
Portugal	209	341	216	619	302	392	614	850	302	399	260	416	4 920
Alemanha	700	985	1 911	1 669	2 016	1 885	1 967	1 767	1 956	1 391	1 055	708	18 010
Áustria	16	24	50	217	281	93	161	134	2	78	28	6	1 090
Bélgica	16	16	4	47	133	28	157	72	18	48	16	58	613
Dinamarca	18	34	29	61	12	-	20	2	9	4	10	2	201
Espanha	12	25	31	438	322	166	150	295	113	16	44	-	1 612
Finlândia	-	-	-	-	-	-	-	-	-	-	-	4	4
França	36	189	187	618	351	270	558	671	225	179	139	124	3 547
Itália	-	-	2	18	35	-	22	102	-	20	-	45	244
Países Baixos	268	523	814	1 207	1 182	1 002	834	744	725	520	306	360	8 485
Reino Unido	190	224	202	176	128	161	173	115	142	173	25	96	1 805
Suécia	-	54	-	-	-	-	-	60	-	-	-	14	128
Suíça	69	50	170	289	223	168	131	134	97	164	69	86	1 650

Proveitos e Custos no Turismo no Espaço Rural, por mês

Income and Costs in Rural Tourism, by Month

Unidade: Euros

Rubricas	Meses												Acumulado 2009
	Janeiro	Fevereiro	Março	Abril	Maió	Junho	Julho	Agosto	Setembro	Outubro	Novembro	Dezembro	
Proveitos Totais	49 804	91 513	119 906	163 536	158 628	139 159	146 074	165 935	118 082	106 724	77 380	62 297	1 399 038
Proveitos de Aposento	45 192	83 754	107 705	149 997	146 286	127 913	132 453	154 208	106 210	93 296	66 038	54 893	1 267 945
Custos Totais com Pessoal	43 050	41 725	41 851	45 248	44 112	54 975	48 742	47 052	52 129	37 304	52 041	63 433	571 662

Estabelecimentos, Quartos, Capacidade de Alojamento e Pessoal ao Serviço no Turismo no Espaço Rural

*Establishments, Rooms, Accommodation Capacity and Employees in Rural
Tourism*

Média Anual			
Estabelecimentos	Quartos	Capacidade de Alojamento	Pessoal ao serviço
48	272	563	88

Taxa de Ocupação no Turismo no Espaço Rural

Occupancy Rate in Rural Tourism

2009	
Meses	%
Acumulado	20,9
Janeiro	8,9
Fevereiro	16,0
Março	21,0
Abril	32,6
Maio	29,1
Junho	25,0
Julho	28,1
Agosto	28,3
Setembro	21,2
Outubro	17,4
Novembro	11,8
Dezembro	11,6

Hóspedes Entrados, Dormidas e Estada Média nas Colónias de Férias e Pousadas da Juventude, por Países de Residência Habitual

Registered Guests, Nights and Average Length of Stay in Holiday Camps and Youth Hostels, by Country of Residence

Acumulado

Países de Residência Habitual	Colonos Entrados			Dormidas			Estada Média	
	2008	2009	Var. %	2008	2009	Var. %	2008	2009
Total	9 511	10 905	+14,7	39 544	41 504	+5,0	3,7	3,5
Portugal	7 993	9 170	+14,7	33 766	35 937	+6,4	3,8	3,5
Estrangeiro	1 518	1 735	+14,3	5 778	5 567	-3,7	3,5	3,0
dos quais:								
Alemanha	273	309	+13,2	1 126	890	-21,0	3,8	2,7
Áustria	22	52	+136,4	97	139	+43,3	4,0	2,4
Bélgica	40	24	-40,0	104	58	-44,2	2,5	2,1
Dinamarca	28	10	-64,3	86	45	-47,7	2,7	4,1
Espanha	253	305	+20,6	1 090	929	-14,8	3,7	2,9
Finlândia	29	15	-48,3	221	147	-33,5	7,1	8,6
França	391	348	-11,0	1 207	1 031	-14,6	2,8	2,8
Irlanda	9	1	-88,9	21	6	-71,4	2,3	3,0
Itália	37	72	+94,6	120	189	+57,5	2,3	3,0
Noruega	-	2	-	-	2	-	-	3,0
Países Baixos	51	10	-80,4	289	28	-90,3	5,5	2,8
Reino Unido	77	89	+15,6	399	426	+6,8	5,0	4,3
Suécia	4	3	-25,0	8	5	-37,5	2,0	1,7
Suíça	25	17	-32,0	65	61	-6,2	2,3	3,4
Outros	279	478	+71,3	945	1 611	+70,5	3,2	3,0

Dormidas nas Colónias de Férias e Pousadas da Juventude por mês, segundo os Países de Residência Habitual dos Hóspedes

Nights in Holiday Camps and Youth Hostels, by Month and Country of Residence

2009

Países	Dormidas												
	Janeiro	Fevereiro	Março	Abril	Maió	Junho	Julho	Agosto	Setembro	Outubro	Novembro	Dezembro	Acumulado
Total	1 007	1 497	2 231	3 549	2 920	4 584	6 144	5 987	3 739	3 224	3 660	2 962	41 504
dos quais:													
Portugal	642	800	1 500	3 230	2 043	4 260	5 657	5 755	3 387	2 762	3 335	2 566	35 937
Alemanha	62	86	117	37	269	24	47	35	67	35	65	46	890
Bélgica	5	8	9	16	3	-	2	-	-	2	12	1	58
Espanha	59	46	101	66	68	67	131	66	11	157	73	84	929
França	25	30	49	83	321	98	86	78	50	114	47	50	1 031
Itália	2	49	20	18	18	15	3	4	5	8	41	6	189
Reino Unido	37	88	186	7	3	9	5	3	-	-	6	82	426

Capacidade de Alojamento e Pessoal ao Serviço nas Colónias de Férias e Pousadas da Juventude

Accommodation Capacity and Employees in Holiday Camps and Youth Hostels

31 de Julho de 2009

Rubricas	Estabelecimentos		Quartos						Camaratas		Pessoal ao serviço		
			Total		Com casa de banho privativa		Sem casa de banho privativa						
	Nº	Capacidade de Alojamento	Nº	Capacidade de Alojamento	Nº	Capacidade de Alojamento	Nº	Capacidade de Alojamento	Nº	Capacidade de Alojamento	HM	H	M
Total	6	472	106	230	106	230	-	-	48	242	79	31	48

Campistas Entrados, Dormidas e Estada Média nos Parques de Campismo, por Países de Residência Habitual

Registered Guests, Nights and Average Length of Stay in Camping Sites, by Country of Residence

Países de Residência Habitual	Acumulado							
	Hóspedes Entrados			Dormidas			Estada Média	
	2008	2009	Var. %	2008	2009	Var. %	2008	2009
Total	5 375	5 197	-3,3	19 926	18 258	-8,4	3,5	3,3
Portugal	4 840	4 677	-3,4	18 304	16 551	-9,6	3,6	3,3
Estrangeiro	535	520	-2,8	1 622	1 707	+5,2	2,8	3,1
dos quais:								
Alemanha	99	99	0,0	483	345	-28,6	4,2	3,3
Áustria	-	7	-	-	28	-	-	4,0
Bélgica	39	22	-43,6	84	75	-10,7	2,2	3,4
Dinamarca	1	10	+900,0	1	10	+900,0	1,0	1,0
Espanha	37	67	+81,1	132	331	+150,8	3,0	4,7
Finlândia	2	2	0,0	32	2	-93,8	16,0	1,0
França	122	79	-35,2	238	274	+15,1	1,9	3,4
Irlanda	10	7	-30,0	30	21	-30,0	3,0	3,0
Itália	4	11	+175,0	8	37	+362,5	2,0	3,4
Noruega	2	-	-	2	-	-	1,0	-
Países Baixos	15	11	-26,7	50	40	-20,0	3,3	3,6
Reino Unido	37	33	-10,8	76	144	+89,5	2,0	4,1
Suécia	5	3	-40,0	13	10	-23,1	2,6	3,3
Suíça	24	14	-41,7	84	32	-61,9	3,5	2,3
Outros	138	155	+12,3	389	358	-8,0	2,5	2,1

Hóspedes Entrados, Dormidas e Estada Média nas Moradias Turísticas, por Países de Residência Habitual

Registered Guests, Nights and Average Length of Stay in Holiday Dwellings, by Country of Residence

Países de Residência Habitual	Acumulado							
	Hóspedes Entrados			Dormidas			Estada Média	
	2008	2009	Var. %	2008	2009	Var. %	2008	2009
Total	3 272	4 317	+31,9	21 340	26 811	+25,6	5,9	5,6
Portugal	405	697	+72,1	1 801	2 501	+38,9	4,3	3,6
Estrangeiro	2 867	3 620	+26,3	19 539	24 310	+24,4	6,1	5,9
dos quais:								
Alemanha	973	1 261	+29,6	9 502	11 219	+18,1	8,2	7,5
Áustria	25	57	+128,0	354	505	+42,7	13,1	7,8
Bélgica	84	84	0,0	515	428	-16,9	6,1	4,3
Dinamarca	24	47	+95,8	183	436	+138,3	6,1	8,1
Espanha	88	93	+5,7	465	521	+12,0	5,3	5,1
Finlândia	10	18	+80,0	66	78	+18,2	5,5	3,5
França	727	999	+37,4	2 105	3 914	+85,9	2,8	3,7
Irlanda	14	1	-92,9	106	7	-93,4	6,2	7,0
Itália	25	50	+100,0	122	191	+56,6	4,9	3,8
Noruega	16	23	+43,8	61	172	+182,0	3,4	5,7
Países Baixos	207	289	+39,6	1 937	2 303	+18,9	7,8	6,5
Reino Unido	430	409	-4,9	3 005	2 997	-0,3	6,5	6,6
Suécia	7	20	+185,7	24	102	+325,0	3,4	3,9
Suíça	153	179	+17,0	543	806	+48,4	3,4	4,1
Outros	84	90	+7,1	551	631	+14,5	5,3	6,0

Dormidas nas Moradias Turísticas por mês, segundo os Países de Residência Habitual dos Hóspedes

Nights in Holidays Dwellings by Month and Country of Residence

2009

Países	Dormidas												
	Janeiro	Fevereiro	Março	Abril	Maior	Junho	Julho	Agosto	Setembro	Outubro	Novembro	Dezembro	Acumulado
Total	1 524	1 608	1 974	2 730	2 488	2 026	3 126	3 389	2 278	2 668	1 650	1 350	26 811
dos quais:													
Portugal	197	158	128	144	177	257	332	404	270	209	141	84	2 501
Alemanha	338	663	1 018	1 149	728	917	1 222	1 232	1 096	1 327	766	763	11 219
Bélgica	10	20	14	47	27	26	62	70	58	28	56	10	428
França	233	130	107	610	517	277	572	571	221	433	207	36	3 914
Países Baixos	42	98	160	199	627	202	320	160	215	160	86	34	2 303
Reino Unido	105	177	206	324	165	203	176	608	206	261	324	242	2 997

Capacidade de Alojamento e Pessoal ao Serviço nas Moradias Turísticas

Accommodation Capacity and Employees in Holidays Dwellings

31 de Julho de 2009

Rubricas	Estabelecimentos			Quartos						Pessoal ao serviço		
				Total		Com casa de banho privativa		Sem casa de banho privativa				
	Nº	Camas	Capacidade de Alojamento	Nº	Capacidade de Alojamento	Nº	Capacidade de Alojamento	Nº	Capacidade de Alojamento	HM	H	M
Total	38	242	316	160	316	122	250	38	66	65	25	40

Passageiros em Trânsito nos Portos da RAM, por mês
Madeira's Ports Passengers in Transit, by month

Meses	Passageiros		
	2008	2009	Varição %
Total	394 960	425 433	+7,7
Janeiro	39 829	42 536	+6,8
Fevereiro	27 123	31 246	+15,2
Março	42 232	52 271	+23,8
Abril	53 759	43 041	-19,9
Maio	19 155	20 654	+7,8
Junho	7 367	6 702	-9,0
Julho	7 496	6 607	-11,9
Agosto	4 562	11 709	+156,7
Setembro	17 938	18 069	+0,7
Outubro	46 060	54 263	+17,8
Novembro	73 349	76 735	+4,6
Dezembro	56 090	61 600	+9,8

FONTE: Administração dos Portos da RAM

Passageiros em Trânsito nos Portos da RAM

