

REGIÃO AUTÓNOMA DA MADEIRA

SECRETARIA REGIONAL DO PLANO E FINANÇAS

DIRECÇÃO REGIONAL DE ESTATÍSTICA

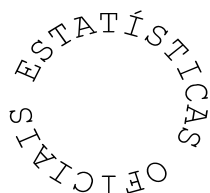

INDICADORES DE ACTIVIDADE ECONÓMICA

ESTATÍSTICAS DO TURISMO

Resultados Definitivos

2002

Director Regional

Dr.^a Maria Carlota Santos

Técnicos Responsáveis

Dr. Paulo Vieira

E-mail: paulo.vieira@ine.pt

Dr. Miguel Martins

E-mail: miguel.martins@ine.pt

Editor

Direcção Regional de Estatística

Calçada de Santa Clara 38 - 1º

9004 – 545 Funchal

Telefone: (+351) 291 741426/7 291 742582

Fax: (+351) 291 741909

E-mail: drem@ine.pt

Internet: www.dre.srpc.pt

Impressão

Direcção Regional de Estatística

Data de disponibilidade da informação

Julho de 2003

Tiragem

50 exemplares

Preço

13,00 € (IVA incluído)

NOTA INTRODUTÓRIA

Uma das incumbências da Direcção Regional de Estatística (DRE) é produzir e divulgar, de forma eficiente, informação estatística oficial com particular importância do ponto de vista regional.

A regionalização do projecto “Estatísticas do Turismo” levada a cabo em 2002 pelo Instituto Nacional de Estatístico (INE) veio dotar a DRE de novas ferramentas de tratamento de informação, permitindo disponibilizar aos utilizadores dados, a um nível, até à data inexistente (desagregação por concelhos, por exemplo).

Deste modo, a presente publicação contém, além dos quadros de apuramentos, os principais conceitos, uma nota técnica e uma análise dos principais resultados com o objectivo de fornecer ao utilizador as ferramentas necessárias a uma melhor compreensão das operações estatísticas e da informação produzida.

Os quadros apresentados têm como objectivo possibilitar ao utilizador uma panorâmica geral sobre o sector do turismo, disponibilizando-se dados para os estabelecimentos hoteleiros e para o turismo no espaço rural (TER) sobre hóspedes, dormidas, taxa de ocupação, capacidade de alojamento, proveitos, pessoal ao serviço e respectivo custos, entre outras variáveis.

A Direcção Regional de Estatística expressa o seu agradecimento a todos os colaboradores e aproveita a oportunidade para solicitar uma visão crítica a todos os que se interessam pela melhoria da qualidade da produção estatística na área do Turismo.

Funchal, Junho de 2003

O Director Regional,



Maria Carlota Santos

NOTA TÉCNICA

Na sequência da decisão do Instituto Nacional de Estatística (INE) de regionalizar os projectos do sector do Turismo, a Direcção Regional de Estatística da Madeira (DRE) procedeu a uma reformulação na difusão da informação no âmbito das “Estatísticas do Turismo”. Assim, as principais alterações em relação a 2001 são:

- Separação do turismo no espaço rural (que está integrado num capítulo onde também se pode encontrar informação sobre colónias de férias e pousadas da juventude) dos estabelecimentos hoteleiros, ou seja, hotéis, hotéis-apartamentos, apartamentos turísticos, pensões, estalagens e pousadas. Por este motivo os dados relativos a 2001 foram revistos;
- Nova fórmula de cálculo da estada média, indicador que resulta do rácio das dormidas pelos hóspedes entrados e não pelo total de hóspedes como era feito até Dezembro de 2001;
- Maior desagregação na informação relativa a algumas categorias, nomeadamente estalagens e pensões;
- Disponibilização de informação sobre hóspedes, dormidas, capacidade de alojamento e taxa de ocupação, proveitos, pessoal ao serviço e respectivos custos, por concelho.

Finalmente, de referir que a DRE solicitou a libertação de segredo estatístico aos estabelecimentos hoteleiros que devido à sua localização ou classificação impedem a divulgação de certo tipo de dados. Em face das respostas recebidas, e de forma a respeitar o art. 5º da Lei de Bases Gerais do Sistema Estatístico Nacional, onde se encontra expressa a necessidade de salvaguardar a privacidade dos cidadãos, preservar a concorrência entre os agentes económicos e garantir a confiança dos informadores no sistema estatístico, não é possível divulgar alguma da informação que vinha a ser disponibilizada nos anos anteriores.

ÍNDICE

	Págs
NOTA INTRODUTÓRIA.....	2
NOTA TÉCNICA.....	4
ÍNDICE.....	6
CONCEITOS.....	7-11
SINAIS CONVENCIONAIS.....	11
ANÁLISE DOS PRINCIPAIS RESULTADOS DEFINITIVOS.....	12-15
ESTABELECIMENTOS HOTELEIROS	
Hóspedes entrados, total de hóspedes e dormidas nos estabelecimentos hoteleiros, por mês	18
Hóspedes entrados, dormidas e estada média por países de residência habitual (Janeiro a Dezembro).....	19-30
Hóspedes entrados, dormidas e estada média por países de residência habitual - valores acumulados	31
Hóspedes entrados, dormidas e estada média, segundo a categoria dos estabelecimentos (Janeiro a Dezembro).....	32-43
Hóspedes entrados, dormidas e estada média, segundo a categoria dos estabelecimentos - valores acumulados	44
Hóspedes entrados, por países de residência habitual segundo a categoria dos estabelecimentos (Jan. a Dez.)	45-68
Hóspedes entrados, por países de residência habitual segundo a categoria dos estabelecimentos - val. acum.	69-70
Dormidas, por países de residência habitual segundo a categoria dos estabelecimentos (Janeiro a Dezembro).....	71-94
Dormidas, por países de residência habitual segundo a categoria dos estabelecimentos - valores acumulados.....	95-96
Taxa de ocupação segundo a categoria dos estabelecimentos	97
Estabelecimentos, quartos, camas, capacidade de alojamento e pessoal ao serviço, por categoria dos estabelec.	98
Proveitos segundo os estabelecimentos hoteleiros	99
Custos totais com pessoal segundo os estabelecimentos hoteleiros	100
Pessoal ao serviço em actividade exclusiva ou principal, por categoria dos estabelecimentos e categoria profissional, segundo o sexo e escalão etário.....	101
Estabelecimentos, quartos, camas, capacidade de alojamento e pessoal ao serviço, por concelho	102
Hóspedes, por concelho e mês.....	103
Dormidas, por concelho e mês.....	104
Dormidas por concelho, segundo os países de residência habitual dos hóspedes (Janeiro a Dezembro)	105-116
Dormidas por concelho, segundo os países de residência habitual dos hóspedes - valores acumulados.....	117
Taxa de ocupação por concelho e mês	118
Proveitos e custos por concelho e mês	119-121
TURISMO DE ESPAÇO RURAL, COLÓNIAS DE FÉRIAS, POUSADAS DA JUVENTUDE E PASSAGEIROS EM TRÂNSITO NOS PORTOS DA RAM	
Hóspedes entrados, dormidas e estada média, por países de residência habitual no turismo de espaço rural	124
Dormidas no turismo de espaço rural por mês, segundo os países de residência habitual dos hóspedes	125
Proveitos e custos no turismo de espaço rural, por mês	125
Estabelecimentos, quartos e capacidade de alojamento, no turismo de espaço rural	126
Taxa de ocupação no turismo de espaço rural.....	126
Hóspedes entrados, dormidas e estada média nas colónias de férias e pousadas da juventude, por países de residência habitual	127
Dormidas nas colónias de férias e pousadas da juventude por mês, segundo os países de residência habitual dos hóspedes	128
Capacidade de alojamento e pessoal ao serviço nas colónias de férias e pousadas da juventude	128
Passageiros em trânsito nos portos da RAM	129

CONCEITOS

APARTAMENTO TURÍSTICO

Estabelecimento constituído por fracções de edifícios independentes, mobiladas e equipadas, que se destinem habitualmente a proporcionar, mediante remuneração, alojamento a turistas.

CAMPISMO

Actividade que consiste no alojamento em tendas, "roulottes" ou outro equipamento semelhante, proporcionando aos indivíduos que a exercem, contacto directo com a natureza.

CAMPISTA

Indivíduo que efectua pelo menos uma dormida num parque de campismo. Ainda que se trate do mesmo parque, o mesmo indivíduo é contado, no período de referência, tantas vezes quantos os períodos que nele permanecer (novas inscrições).

CAPACIDADE DE ALOJAMENTO NOS ESTABELECIMENTOS HOTELEIROS E SIMILARES E NO TURISMO DE HABITAÇÃO/RURAL

Número máximo de indivíduos que estes estabelecimentos podem alojar num determinado momento ou período, sendo este, determinado através do número de camas existentes, considerando como duas as camas de casal. Não se consideram os estabelecimentos encerrados.

COLÓNIA DE FÉRIAS

Complexo turístico que dispõe de infra-estruturas adequadas a proporcionar períodos de férias gratuitas ou a baixo preço, apresentando grande parte das vezes a característica de serviços sociais, quer de entidades públicas, quer privadas.

COLONO

Indivíduo que efectua pelo menos uma dormida numa colónia de férias. O mesmo indivíduo é contado, no período de referência, tantas vezes quantos os períodos que nele permanecer (novas inscrições).

DORMIDA

Permanência num estabelecimento que fornece alojamento considerada em relação a cada indivíduo, e por um período compreendido entre as 12 horas de um dia e as 12 horas do dia seguinte.

ESTABELECIMENTO HOTELEIRO

Empreendimento turístico (Estabelecimento) destinado a proporcionar, mediante remuneração, serviços de alojamento e outros serviços acessórios ou de apoio, com ou sem fornecimento de refeições. Os estabelecimentos hoteleiros classificam-se em: hotéis, hotéis-apartamentos, apartamentos turísticos, pousadas, estalagens e pensões.

ESTADA MÉDIA

Número de noites que os turistas permanecem, em média, numa região ou país.

ESTALAGEM

Estabelecimento hoteleiro instalado em um ou mais edifícios, que, pelas suas características arquitectónicas, estilo do mobiliário e serviço prestado, esteja integrado na arquitectura regional e disponha de zona verde ou logradouro natural envolvente, fornecendo aos seus hóspedes serviços de alojamento e refeições.

HÓSPEDE

Indivíduo que efectua pelo menos, uma dormida num estabelecimento hoteleiro. Ainda que se trate do mesmo estabelecimento, o mesmo indivíduo é contado, no período de referência tantas vezes quantos os períodos que nele permanecer (novas inscrições).

HÓSPEDE ENTRADO

Indivíduo que em cada um dos meses do ano deu entrada no estabelecimento hoteleiro. Não se inclui nesta variável o hóspede cuja estadia transite para os meses seguintes.

HOTEL

Estabelecimento hoteleiro com sala ou salas de refeição ou restaurante e um mínimo de 10 quartos (e de uma *suite*, no caso dos hotéis de 5 estrelas), que ocupa a totalidade ou parte independente de um edifício, desde que constituída por pisos completos e contíguos, com acessos próprios e directos aos pisos ocupados pelo estabelecimento para uso exclusivo dos seus utentes a quem são fornecidos os serviços de alojamento e de refeições.

HOTEL - APARTAMENTO

Estabelecimento hoteleiro constituído por um conjunto de pelo menos 10 apartamentos equipados e independentes, locados dia a dia a turistas, que ocupa a totalidade ou parte independente de um edifício, desde que constituída por pisos completos e contíguos, com acessos próprios e directos aos pisos ocupados pelo estabelecimento para uso exclusivo dos seus utentes, com restaurante ou serviço de restauração e com, pelo menos, serviço de arrumação e limpeza.

MORADIA TURÍSTICA

Estabelecimento constituído por um edifício autónomo, de carácter unifamiliar, mobilado e equipado, que se destine habitualmente a proporcionar, mediante remuneração, alojamento a turistas.

PARQUE DE CAMPISMO

Terreno normalmente destinado, quer a título gratuito, quer oneroso, à instalação temporária de tendas, aluguer de "bungalows" ou outros abrigos semelhantes, e à permanência de reboques ou veículos habitáveis designadamente caravanas ou "roulottes".

PENSÃO

Estabelecimento hoteleiro com restaurante e com um mínimo de 6 quartos que ocupa a totalidade ou parte independente de um edifício, desde que constituída por pisos completos e contíguos, com acessos próprios e directos aos pisos ocupados pelo estabelecimento para uso exclusivo dos seus utentes, e que pelas suas instalações, equipamento, aspecto geral, localização e capacidade, não obedece às normas estabelecidas para a classificação como hotel ou estalagem, fornecendo aos seus clientes serviços de alojamento e refeições. Classificam-se nas categorias de Albergaria, 1ª, 2ª e 3ª categoria.

PESSOAL AO SERVIÇO

Pessoas que no período de referência participaram na actividade da empresa/instituição, qualquer que tenha sido a duração dessa participação, nas seguintes condições: a) pessoal ligado à empresa/instituição por um contrato de trabalho, recebendo em contrapartida uma remuneração; b) pessoal ligado à empresa/instituição, que por não estar vinculado por um contrato de trabalho, não recebe uma remuneração regular pelo tempo de trabalho ou trabalho fornecido (por ex.: proprietários-gerentes, familiares não remunerados); c) pessoal com vínculo a outras empresas/instituições que trabalham na empresa/instituição sendo por esta directamente remunerados; d) pessoas nas condições das alíneas anteriores, temporariamente ausentes por um período igual ou inferior a um mês por férias, conflito de trabalho, formação profissional, assim como por doença e acidente de trabalho. Não são considerados como pessoal ao serviço as pessoas que: i) se encontram nas condições descritas nas alíneas a), b) e c) e estejam temporariamente ausentes por um período superior a um mês; ii) os

trabalhadores com vínculo à empresa/instituição deslocados para outras empresas/instituições, sendo nessas directamente remunerados; iii) os trabalhadores a trabalhar na empresa/instituição e cuja remuneração é suportada por outras empresas/instituições (por ex.: prestadores de serviços, também designados por “recibos verdes”).

POUSADA

Estabelecimento hoteleiro instalado em imóveis classificados como monumentos nacionais ou de interesse regional ou municipal e ainda em edifícios que, pela sua antiguidade, valor arquitectónico e histórico, sejam representativos de uma determinada época, e se situem fora de zonas turísticas dotadas de suficiente apoio hoteleiro. As pousadas devem preencher, com as necessárias adaptações, os requisitos mínimos das instalações e de funcionamento exigidos para os hotéis de 4 estrelas, caso estejam instaladas em edifícios classificados como monumentos nacionais, e para os hotéis de 3 estrelas nos restantes casos, salvo se a sua observância se revelar susceptível de afectar as características arquitectónicas ou estruturais dos edifícios.

POUSADA DE JUVENTUDE

Estabelecimento destinado à hospedagem (sem fins lucrativos) de jovens ou de grupos limitados de jovens.

TAXA DE OCUPAÇÃO - CAMA LÍQUIDA

Indicador que permite avaliar a capacidade de alojamento média utilizada durante o período de referência. Corresponde à relação entre o número de dormidas e o número de camas disponíveis no período de referência, considerando como duas as camas de casal.

TURISMO

Actividades realizadas por indivíduos durante as suas viagens e estadias em lugares distintos da sua residência habitual, por um período de tempo consecutivo inferior a um ano com fins de lazer, negócios ou outros motivos.

TURISTA

Visitante que permanece, pelo menos uma noite, num alojamento colectivo ou particular no lugar visitado.

UNIDADE DE ALOJAMENTO DE TURISMO DE HABITAÇÃO

Alojamento turístico no espaço rural de natureza familiar em casas antigas particulares que, pelo seu valor arquitectónico, histórico ou artístico, sejam representativas de uma determinada época, nomeadamente os solares e casas apalaçadas.

UNIDADE DE ALOJAMENTO DE TURISMO RURAL

Alojamento turístico no espaço rural em casas rústicas particulares utilizadas simultaneamente como habitação do proprietário, possuidor ou legítimo detentor e que, pela sua traça, materiais construtivos e demais características, se integrem na arquitectura típica regional.

UNIDADE DE ALOJAMENTO EM CASAS DE CAMPO

Alojamento turístico no espaço rural em casas particulares e em casas de abrigo situadas em zonas rurais que prestem um serviço de hospedagem, quer sejam ou não utilizadas como habitação própria dos seus proprietários, legítimos possuidores ou detentores que, pela sua traça, materiais construtivos e demais características, se integrem na arquitectura e ambiente rústico próprios da zona e local onde se situam.

VISITANTE

Indivíduo que se desloca a um lugar diferente da sua residência habitual, por uma duração inferior a 365 dias, desde que o motivo principal da viagem não seja o de exercer uma actividade remunerada no lugar visitado.

SINAIS CONVENCIONAIS

... = Dado confidencial

- = Dado nulo

x = Dado não disponível

" = Estimativa do INE / DRE

* = Dado rectificado

° = Dado inferior a metade da unidade utilizada

ANÁLISE DOS PRINCIPAIS RESULTADOS DEFINITIVOS

ANO DE 2002

1. Evolução da Actividade Turística

Nos últimos anos a actividade turística na Região Autónoma da Madeira tem-se caracterizado por uma evolução favorável nos principais indicadores. Contudo, no ano de 2002 assistiu-se a um abrandamento de actividade que se traduziu numa diminuição no número de dormidas e de hóspedes entrados. Para esta situação contribuíram decisivamente a conjuntura económica nacional e internacional desfavorável e os acontecimentos verificados em Setembro de 2001. Não obstante, os proveitos totais contrariaram a tendência negativa e cresceram ligeiramente em termos nominais.

Em 2002, os inquéritos realizados pela DRE revelaram que a oferta de alojamento nos estabelecimentos hoteleiros era de 26 894 camas, a que corresponderam 5 468 706 dormidas. A evolução destes indicadores no período de 1998 a 2002, demonstrou que as taxas de crescimento médias anuais foram de 6,8% para a capacidade de alojamento e de 5,4% para a permanência de hóspedes (o ano de 2002 afecta substancialmente este último valor, pois entre 1998 e 2001 a variação média foi de 7,0%).

No que diz respeito aos proveitos totais, os mesmos cresceram em média no quinquénio acima referido 9,0%, tendo os custos com pessoal aumentado por ano cerca de 11,6%.

2. Capacidade de Alojamento e Pessoal ao Serviço

Em 31 de Julho de 2002, o número total de estabelecimentos hoteleiros recenseados (hotéis, hotéis-apartamentos, apartamentos turísticos, pousadas, estalagens e pensões) registou um aumento de 11,0% em comparação com o mesmo momento do ano anterior.

Por tipo de estabelecimento, destaque para o aumento no número de hotéis (+6) e hotéis-apartamentos (+3).

A capacidade de alojamento nos estabelecimentos hoteleiros era de 26 894 camas (repartidas por 191 estabelecimentos), equivalendo a uma variação homóloga positiva de 5,9%¹.

¹ De referir que os apartamentos turísticos de duas estrelas só passaram a ser inquiridos desde Janeiro de 2002, facto este que deve ser levado em conta na leitura das variações anuais do número de estabelecimentos e da capacidade de alojamento.

Considerando o tipo de estabelecimento, a oferta de camas repartiu-se maioritariamente pelos hotéis (48,5%) e hotéis-apartamentos (32,9%). Pensões e estalagens detinham 9,5% e 5,8% do total de camas, respectivamente.

Os hotéis-apartamentos, as estalagens e os hotéis apresentaram os aumentos mais significativos na capacidade de alojamento (8,3%, 7,3% e 4,6%, respectivamente).

O concelho do Funchal concentrava 69,0% das camas, seguido de Santa Cruz e Porto Santo com 13,1% e 5,1% do total da capacidade de alojamento, respectivamente.

A dimensão média dos estabelecimentos em Julho de 2002 era de 141 camas, sendo que apenas as estalagens aumentaram a sua dimensão de média de 66 para 74 camas, entre os meses de Julho de 2001 e 2002.

Em 31 de Julho de 2002, o número de pessoas ao serviço na hotelaria era de 7 335 representando um acréscimo de 6,9% relativamente ao ano anterior. Todas as categorias manifestaram a mesma tendência, com aumentos de 12,9% nas estalagens e nos apartamentos turísticos (com exclusão dos de duas estrelas), de 8,4% nos hotéis-apartamentos, de 7,0% nas pensões e de 6,6% nos hotéis.

Os estabelecimentos que empregaram, em média, o maior número de pessoas foram os hotéis (83) e os hotéis-apartamentos (52). Os apartamentos turísticos (excluindo os de duas estrelas) apresentaram, em média, menor número de pessoas ao serviço – apenas 6 por estabelecimento.

3. Permanência de Hóspedes

No período de 1998 a 2002, a Região revelou um acréscimo do total de dormidas de 22,3%. O ano de 2001 destaca-se por registar a maior variação homóloga (+10,9%).

Analisando a evolução das dormidas por principais mercados emissores da UE, no período acima referido, observou-se que Áustria, Dinamarca e Suécia apresentaram decréscimos nas dormidas de -39,3%, -17,7% e -9,5%, respectivamente. Os restantes apresentaram evoluções positivas, de +63,8% para a Finlândia, +55,9% para a Espanha, +49,2% para a França, +42,1% para a Bélgica, +37,6% para o Reino Unido, +27,1% para a Holanda e +4,4% para a Alemanha. O mercado nacional, por sua vez cresceu 50,9%.

No ano de 2002, as dormidas na hotelaria tradicional atingiram quase 5,5 milhões, apresentando uma variação homóloga ligeiramente negativa de -0,9%. O Funchal concentrou 75,2% do total de dormidas, seguido de Santa Cruz (14,3%), Porto Santo (3,5%), Machico (1,8%) e Calheta (1,6%).

No que respeita ao tipo de estabelecimento, as dormidas totais distribuíram-se preferencialmente pelos hotéis (47,6%) e hotéis-apartamentos (39,6%). As pensões e estalagens detiveram apenas 5,7% e 4,1% das dormidas, respectivamente.

Os turistas com residência em território nacional produziram mais de 785 mil dormidas (14,4% do total), apresentando uma variação homóloga de +1,5% e concentraram-se nos hotéis (55,7%), hotéis-apartamentos (30,0%) e pensões (9,6%).

As dormidas dos estrangeiros não residentes atingiram quase os 4,7 milhões, mas diminuíram 1,3% em comparação com o ano anterior. Os principais mercados emissores foram o Reino Unido, a Alemanha, a França, a Finlândia, a Suécia, os Países Baixos e a Bélgica, que totalizaram 83,3% das dormidas de estrangeiros não residentes.

Relativamente a estes mercados, verificaram-se aumentos nas dormidas de residentes na Finlândia (+19,8%), França (+2,4%), Alemanha (+1,5%) e Reino Unido (+0,2%). Suécia, Bélgica e Países Baixos apresentaram decréscimos de -6,2%, -3,4% e -1,2%, respectivamente.

As dormidas de residentes no Reino Unido elevaram-se aos 1,6 milhões, correspondendo a 28,5% das dormidas totais, sendo que 51,7% das mesmas ocorreram nos hotéis, e 40,2% nos hotéis-apartamentos. 85,0% dos turistas do Reino Unido preferiram o Funchal, como concelho para permanecerem hospedados.

Os residentes na Alemanha originaram 1,2 milhões de dormidas, representando 22,6% do total. As dormidas repartiram-se principalmente pelos hotéis (48,9%) e hotéis-apartamentos (35,4%). Os turistas alemães são os que têm menor tendência para se instalarem no concelho do Funchal, pois só pouco mais de metade das dormidas (53,9%) ocorre no principal concelho da Região. Nos restantes concelhos da ilha da Madeira (exceptuando Câmara de Lobos e Ponta de Sol que não entram nesta análise devido a salvaguarda de segredo estatístico), com excepção do Porto Moniz, os residentes na Alemanha são os que produzem maior número de dormidas. Estes turistas têm um peso importante no concelho da Calheta onde originaram 59,1% do total de dormidas. Em Santa Cruz e em São Vicente, os residentes na Alemanha produziram praticamente metade das dormidas (49,8% e 48,3%, respectivamente).

Realce ainda para os mercados escandinavo e francês com quotas de 10,3% e 5,0% respectivamente.

Em 2002, os proveitos totais na hotelaria tradicional atingiram os 237,1 milhões de euros e os de aposentos 152,8 milhões de euros, apresentando variações homólogas de +2,8% e de +1,5%, respectivamente.

Os hotéis produziram 59,3% dos proveitos totais enquanto que os hotéis-apartamentos foram responsáveis por 28,1%.

4. Turismo de Espaço Rural

Em 2002 o número de estabelecimentos no turismo de espaço rural era de 41, mais 8 que no ano anterior. A capacidade de alojamento era de 450 camas, correspondendo a um aumento de 17,8% em comparação com o ano anterior.

Foram registadas em 2002, 41 517 dormidas, representando um aumento de 18,5% relativamente a 2001.

Os turistas nacionais produziram 3 468 dormidas (+46,7% que em 2001), ou seja 8,4% do total.

As dormidas dos estrangeiros não residentes atingiram as 38 mil (uma variação homóloga de +16,4%), sendo que os turistas da Alemanha foram responsáveis por 53,3% do total de dormidas. O número de dormidas dos residentes neste país aumentou +13,1% em comparação com o ano anterior.

Os Países Baixos, o Reino Unido e a França são depois da Alemanha, os mercados externos mais importantes, com quotas de 10,5%; 10,0% e 6,5%, respectivamente. Estes mercados cresceram significativamente, com variações de +50,8% (França); +30,5% (Reino Unido) e +19,5% (Países Baixos), respectivamente.

Os proveitos totais no turismo de espaço rural em 2002, ultrapassaram 1 milhão de euros, sendo que 93,1% foram proveitos de aposento.

5. Colónias de Férias e Pousadas da Juventude

Em 31 de Julho de 2002 existiam duas colónias de férias e quatro pousadas de juventude na Região. A capacidade de alojamento era de 496 camas. Destas, 255 estavam disponíveis em quartos e 241 em camaratas. Neste tipo de estabelecimentos trabalhavam à referida data, 85 pessoas.

No ano de 2002 as dormidas nas colónias de férias e pousadas de juventude cifraram-se em perto de 59 mil. O mercado interno foi responsável por 95,8% do total, tendo os residentes no estrangeiro originado 2 463 dormidas.

*ESTABELECIMENTOS
HOTELEIROS*

Hóspedes Entrados, Total de Hóspedes e Dormidas nos Estabelecimentos Hoteleiros, por mês

Registered Guests, Total Guests and Nights in Hotel Establishments, by month

Meses	Hóspedes Entrados			Hóspedes ¹			Dormidas		
	2001	2002	Variação %	2001	2002	Variação %	2001	2002	Variação %
Total	842 705	831 975	-1,3	993 052	986 504	-0,7	5 516 397	5 468 706	-0,9
Janeiro	53 843	48 441	-10,0	68 402	66 163	-3,3	368 936	362 185	-1,8
Fevereiro	60 447	60 483	+0,1	70 599	71 146	+0,8	410 203	412 179	+0,5
Março	78 455	79 280	+1,1	91 369	94 221	+3,1	507 754	527 093	+3,8
Abril	87 250	83 962	-3,8	101 974	99 029	-2,9	529 260	512 065	-3,2
Mai	80 797	69 984	-13,4	94 320	82 723	-12,3	468 461	433 851	-7,4
Junho	67 512	67 096	-0,6	78 237	80 182	+2,5	453 172	452 241	-0,2
Julho	81 076	76 056	-6,2	93 836	86 039	-8,3	502 384	482 783	-3,9
Agosto	82 239	86 795	+5,5	96 337	100 440	+4,3	571 042	598 974	+4,9
Setembro	70 435	76 831	+9,1	84 035	90 156	+7,3	478 549	486 537	+1,7
Outubro	70 094	66 634	-4,9	81 044	78 940	-2,6	454 265	450 965	-0,7
Novembro	57 562	56 675	-1,5	69 000	68 089	-1,3	416 310	398 179	-4,4
Dezembro	52 995	59 738	+12,7	63 899	69 376	+8,6	356 061	351 654	-1,2

¹ Inclui os hóspedes que transitaram do mês anterior.

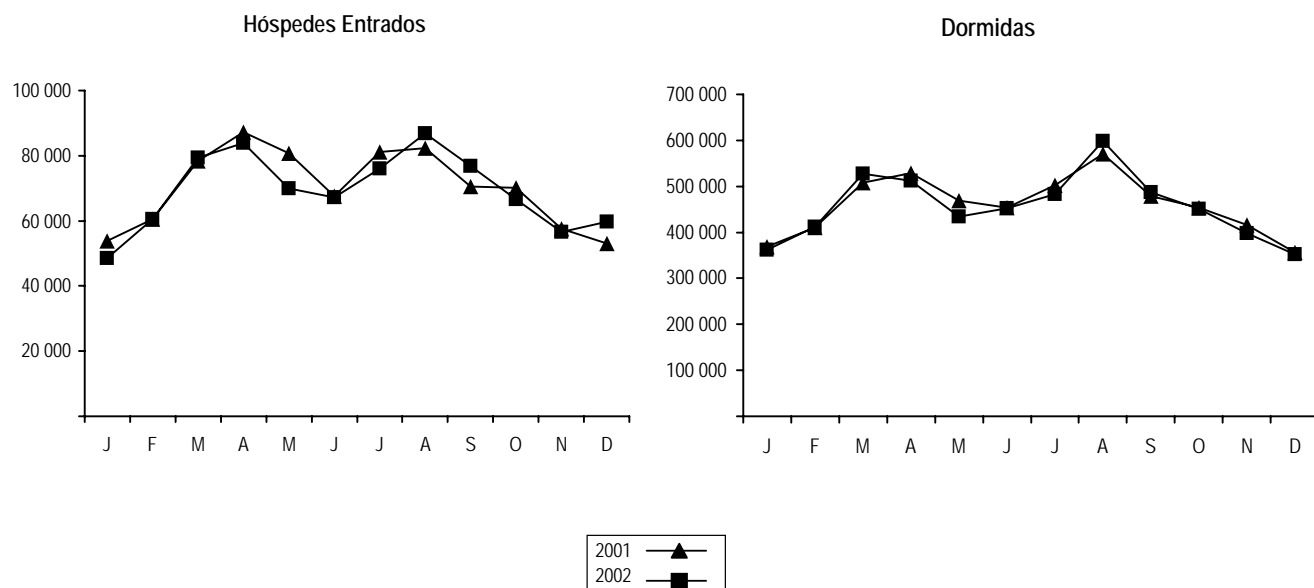

Hóspedes Entrados, Dormidas e Estada Média por Países de Residência Habitual

Registered Guests, Nights and Average Length of Stay by Country of Residence

Janeiro

Países de Residência Habitual	Hóspedes Entrados			Dormidas			Estada Média	
	2001	2002	Variação %	2001	2002	Variação %	2001	2002
Total	53 843	48 441	-10,0	368 936	362 185	-1,8	6,9	7,5
Portugal	9 240	8 210	-11,1	31 082	33 089	+6,5	3,4	4,0
Estrangeiro	44 603	40 231	-9,8	337 854	329 096	-2,6	7,6	8,2
Europa	53 050	47 589	-10,3	364 320	357 070	-2,0	6,9	7,5
UE	50 688	45 345	-10,5	344 702	337 918	-2,0	6,8	7,5
Portugal	9 240	8 210	-11,1	31 082	33 089	+6,5	3,4	4,0
Alemanha	7 696	9 331	+21,2	79 999	78 471	-1,9	10,4	8,4
Áustria	167	340	+103,6	1 842	2 824	+53,3	11,0	8,3
Bélgica	472	457	-3,2	4 345	3 490	-19,7	9,2	7,6
Dinamarca	3 395	2 559	-24,6	24 423	20 854	-14,6	7,2	8,1
Espanha	395	492	+24,6	2 264	2 008	-11,3	5,7	4,1
Finlândia	3 292	3 074	-6,6	22 709	26 173	+15,3	6,9	8,5
França	1 434	1 958	+36,5	9 788	13 692	+39,9	6,8	7,0
Grécia	24	25	+4,2	43	114	+165,1	1,8	4,6
Irlanda	601	504	-16,1	4 970	4 364	-12,2	8,3	8,7
Itália	277	255	-7,9	1 957	2 514	+28,5	7,1	9,9
Luxemburgo	9	103	+1044,4	62	820	+1222,6	6,9	8,0
Países Baixos	1 058	1 294	+22,3	8 006	8 880	+10,9	7,6	6,9
Reino Unido	18 576	12 534	-32,5	125 950	108 534	-13,8	6,8	8,7
Suécia	4 052	4 209	+3,9	27 262	32 091	+17,7	6,7	7,6
Outros Países da Europa dos quais:	2 362	2 244	-5,0	19 618	19 152	-2,4	8,3	8,5
Noruega	1 476	1 062	-28,0	12 399	9 348	-24,6	8,4	8,8
Rússia	109	248	+127,5	1 866	2 268	+21,5	17,1	9,1
Suiça	395	372	-5,8	2 712	3 452	+27,3	6,9	9,3
Outros Países dos quais:	793	852	+7,4	4 616	5 115	+10,8	5,8	6,0
Brasil	117	90	-23,1	813	825	+1,5	6,9	9,2
Canadá	61	69	+13,1	393	522	+32,8	6,4	7,6
E.U.America	295	305	+3,4	1 719	2 352	+36,8	5,8	7,7
Japão	78	63	-19,2	279	268	-3,9	3,6	4,3

Hóspedes Entrados, Dormidas e Estada Média por Países de Residência Habitual

Registered Guests, Nights and Average Length of Stay by Country of Residence

Fevereiro

Países de Residência Habitual	Hóspedes Entrados			Dormidas			Estada Média	
	2001	2002	Variação %	2001	2002	Variação %	2001	2002
Total	60 447	60 483	+0,1	410 203	412 179	+0,5	6,8	6,8
Portugal	11 338	10 620	-6,3	37 115	35 877	-3,3	3,3	3,4
Estrangeiro	49 109	49 863	+1,5	373 088	376 302	+0,9	7,6	7,5
Europa	59 406	59 645	+0,4	405 171	407 426	+0,6	6,8	6,8
UE	56 885	57 184	+0,5	385 498	388 926	+0,9	6,8	6,8
Portugal	11 338	10 620	-6,3	37 115	35 877	-3,3	3,3	3,4
Alemanha	11 787	12 637	+7,2	100 084	107 310	+7,2	8,5	8,5
Áustria	1 513	1 115	-26,3	10 468	7 863	-24,9	6,9	7,1
Bélgica	637	879	+38,0	4 376	5 485	+25,3	6,9	6,2
Dinamarca	3 082	3 025	-1,8	22 358	21 842	-2,3	7,3	7,2
Espanha	648	526	-18,8	3 341	2 244	-32,8	5,2	4,3
Finlândia	2 658	3 188	+19,9	21 003	24 886	+18,5	7,9	7,8
França	2 920	3 161	+8,3	13 557	14 865	+9,6	4,6	4,7
Grécia	30	23	-23,3	356	62	-82,6	11,9	2,7
Irlanda	671	636	-5,2	4 713	4 816	+2,2	7,0	7,6
Itália	344	434	+26,2	1 809	2 177	+20,3	5,3	5,0
Luxemburgo	25	157	+528,0	167	1 190	+612,6	6,7	7,6
Países Baixos	1 548	1 932	+24,8	9 874	11 923	+20,8	6,4	6,2
Reino Unido	16 421	15 561	-5,2	129 885	122 313	-5,8	7,9	7,9
Suécia	3 263	3 290	+0,8	26 392	26 073	-1,2	8,1	7,9
Outros Países da Europa dos quais:	2 521	2 461	-2,4	19 673	18 500	-6,0	7,8	7,5
Noruega	1 564	1 181	-24,5	12 058	9 653	-19,9	7,7	8,2
Rússia	46	70	+52,2	299	425	+42,1	6,5	6,1
Suiça	544	755	+38,8	4 431	5 144	+16,1	8,1	6,8
Outros Países dos quais:	1 041	838	-19,5	5 032	4 753	-5,5	4,8	5,7
Brasil	133	115	-13,5	589	593	+0,7	4,4	5,2
Canadá	100	80	-20,0	560	482	-13,9	5,6	6,0
E.U.America	493	401	-18,7	2 654	2 436	-8,2	5,4	6,1
Japão	60	24	-60,0	164	96	-41,5	2,7	4,0

Hóspedes Entrados, Dormidas e Estada Média por Países de Residência Habitual

Registered Guests, Nights and Average Length of Stay by Country of Residence

Março

Países de Residência Habitual	Hóspedes Entrados			Dormidas			Estada Média	
	2001	2002	Variação %	2001	2002	Variação %	2001	2002
Total	78 455	79 280	+1,1	507 754	527 093	+3,8	6,5	6,6
Portugal	13 885	15 985	+15,1	45 957	49 011	+6,6	3,3	3,1
Estrangeiro	64 570	63 295	-2,0	461 797	478 082	+3,5	7,2	7,6
Europa	77 361	78 080	+0,9	502 372	521 153	+3,7	6,5	6,7
UE	74 043	75 044	+1,4	478 777	498 305	+4,1	6,5	6,6
Portugal	13 885	15 985	+15,1	45 957	49 011	+6,6	3,3	3,1
Alemanha	19 534	16 629	-14,9	147 585	146 779	-0,5	7,6	8,8
Áustria	2 793	2 231	-20,1	19 830	16 381	-17,4	7,1	7,3
Bélgica	995	1 022	+2,7	4 947	6 107	+23,4	5,0	6,0
Dinamarca	3 122	3 083	-1,2	24 573	22 521	-8,4	7,9	7,3
Espanha	1 096	2 123	+93,7	5 497	9 440	+71,7	5,0	4,4
Finlândia	3 053	4 240	+38,9	23 394	32 985	+41,0	7,7	7,8
França	3 869	4 455	+15,1	16 598	19 788	+19,2	4,3	4,4
Grécia	16	46	+187,5	79	203	+157,0	4,9	4,4
Irlanda	610	805	+32,0	4 805	5 000	+4,1	7,9	6,2
Itália	451	585	+29,7	2 579	2 624	+1,7	5,7	4,5
Luxemburgo	11	109	+890,9	51	742	+1354,9	4,6	6,8
Países Baixos	2 312	2 482	+7,4	12 656	16 256	+28,4	5,5	6,5
Reino Unido	17 956	17 189	-4,3	141 777	138 982	-2,0	7,9	8,1
Suécia	4 340	4 060	-6,5	28 449	31 486	+10,7	6,6	7,8
Outros Países da Europa dos quais:	3 318	3 036	-8,5	23 595	22 848	-3,2	7,1	7,5
Noruega	1 578	1 312	-16,9	13 225	10 980	-17,0	8,4	8,4
Rússia	76	139	+82,9	429	906	+111,2	5,6	6,5
Suiça	1 343	1 075	-20,0	7 686	6 793	-11,6	5,7	6,3
Outros Países dos quais:	1 094	1 200	+9,7	5 382	5 940	+10,4	4,9	5,0
Brasil	124	102	-17,7	589	599	+1,7	4,8	5,9
Canadá	204	159	-22,1	927	965	+4,1	4,5	6,1
E.U.America	460	512	+11,3	2 594	2 733	+5,4	5,6	5,3
Japão	60	83	+38,3	221	263	+19,0	3,7	3,2

Hóspedes Entrados, Dormidas e Estada Média por Países de Residência Habitual

Registered Guests, Nights and Average Length of Stay by Country of Residence

Abril

Países de Residência Habitual	Hóspedes Entrados			Dormidas			Estada Média	
	2001	2002	Variação %	2001	2002	Variação %	2001	2002
Total	87 250	83 962	-3,8	529 260	512 065	-3,2	6,1	6,1
Portugal	18 452	17 140	-7,1	68 235	59 530	-12,8	3,7	3,5
Estrangeiro	68 798	66 822	-2,9	461 025	452 535	-1,8	6,7	6,8
Europa	85 934	82 740	-3,7	524 081	506 536	-3,3	6,1	6,1
UE	81 838	79 085	-3,4	497 761	482 688	-3,0	6,1	6,1
Portugal	18 452	17 140	-7,1	68 235	59 530	-12,8	3,7	3,5
Alemanha	15 665	15 965	+1,9	133 162	129 423	-2,8	8,5	8,1
Áustria	4 117	3 043	-26,1	26 365	20 837	-21,0	6,4	6,8
Bélgica	2 144	2 167	+1,1	9 972	11 528	+15,6	4,7	5,3
Dinamarca	2 389	1 543	-35,4	15 384	11 267	-26,8	6,4	7,3
Espanha	1 842	1 259	-31,7	9 093	5 283	-41,9	4,9	4,2
Finlândia	2 468	3 145	+27,4	20 300	25 952	+27,8	8,2	8,3
França	7 853	9 531	+21,4	34 924	41 011	+17,4	4,4	4,3
Grécia	23	17	-26,1	159	91	-42,8	6,9	5,4
Irlanda	685	550	-19,7	4 500	4 486	-0,3	6,6	8,2
Itália	617	729	+18,2	2 823	3 458	+22,5	4,6	4,7
Luxemburgo	139	124	-10,8	906	953	+5,2	6,5	7,7
Países Baixos	3 135	3 177	+1,3	15 286	17 014	+11,3	4,9	5,4
Reino Unido	18 766	16 947	-9,7	131 829	124 528	-5,5	7,0	7,3
Suécia	3 543	3 748	+5,8	24 823	27 327	+10,1	7,0	7,3
Outros Países da Europa dos quais:	4 096	3 655	-10,8	26 320	23 848	-9,4	6,4	6,5
Noruega	1 771	1 361	-23,2	13 396	10 513	-21,5	7,6	7,7
Rússia	337	222	-34,1	1 014	1 013	-0,1	3,0	4,6
Suiça	1 618	1 454	-10,1	9 661	8 474	-12,3	6,0	5,8
Outros Países dos quais:	1 316	1 222	-7,1	5 179	5 529	+6,8	3,9	4,5
Brasil	173	136	-21,4	760	544	-28,4	4,4	4,0
Canadá	217	185	-14,7	965	1 041	+7,9	4,4	5,6
E.U.América	560	533	-4,8	2 083	2 161	+3,7	3,7	4,1
Japão	80	88	+10,0	209	279	+33,5	2,6	3,2

Hóspedes Entrados, Dormidas e Estada Média por Países de Residência Habitual

Registered Guests, Nights and Average Length of Stay by Country of Residence

Maio

Países de Residência Habitual	Hóspedes Entrados			Dormidas			Estada Média	
	2001	2002	Variação %	2001	2002	Variação %	2001	2002
Total	80 797	69 984	-13,4	468 461	433 851	-7,4	5,8	6,2
Portugal	17 497	15 747	-10,0	55 559	52 398	-5,7	3,2	3,3
Estrangeiro	63 300	54 237	-14,3	412 902	381 453	-7,6	6,5	7,0
Europa	78 606	68 580	-12,8	459 584	427 935	-6,9	5,8	6,2
UE	75 311	65 614	-12,9	438 113	407 841	-6,9	5,8	6,2
Portugal	17 497	15 747	-10,0	55 559	52 398	-5,7	3,2	3,3
Alemanha	14 485	11 742	-18,9	107 033	96 603	-9,7	7,4	8,2
Áustria	3 046	1 904	-37,5	24 321	14 550	-40,2	8,0	7,6
Bélgica	4 239	3 839	-9,4	24 779	23 718	-4,3	5,8	6,2
Dinamarca	665	561	-15,6	3 682	4 366	+18,6	5,5	7,8
Espanha	1 139	1 156	+1,5	6 088	5 552	-8,8	5,3	4,8
Finlândia	1 161	1 027	-11,5	7 665	7 629	-0,5	6,6	7,4
França	8 280	8 951	+8,1	41 694	41 798	+0,2	5,0	4,7
Grécia	30	27	-10,0	79	107	+35,4	2,6	4,0
Irlanda	148	264	+78,4	697	1 349	+93,5	4,7	5,1
Itália	601	457	-24,0	2 797	2 535	-9,4	4,7	5,5
Luxemburgo	197	147	-25,4	1 363	1 029	-24,5	6,9	7,0
Países Baixos	4 809	4 148	-13,7	25 701	27 339	+6,4	5,3	6,6
Reino Unido	17 814	14 556	-18,3	127 146	120 610	-5,1	7,1	8,3
Suécia	1 200	1 088	-9,3	9 509	8 258	-13,2	7,9	7,6
Outros Países da Europa dos quais:	3 295	2 966	-10,0	21 471	20 094	-6,4	6,5	6,8
Noruega	1 145	666	-41,8	6 929	5 640	-18,6	6,1	8,5
Rússia	289	280	-3,1	3 278	3 163	-3,5	11,3	11,3
Suiça	1 512	1 422	-6,0	8 330	7 628	-8,4	5,5	5,4
Outros Países dos quais:	2 191	1 404	-35,9	8 877	5 916	-33,4	4,1	4,2
Brasil	328	315	-4,0	1 287	1 101	-14,5	3,9	3,5
Canadá	427	118	-72,4	1 658	568	-65,7	3,9	4,8
E.U.America	921	604	-34,4	3 763	2 515	-33,2	4,1	4,2
Japão	91	91	0,0	247	331	+34,0	2,7	3,6

Hóspedes Entrados, Dormidas e Estada Média por Países de Residência Habitual

Registered Guests, Nights and Average Length of Stay by Country of Residence

Junho

Países de Residência Habitual	Hóspedes Entrados			Dormidas			Estada Média	
	2001	2002	Variação %	2001	2002	Variação %	2001	2002
Total	67 512	67 096	-0,6	453 172	452 241	-0,2	6,7	6,7
Portugal	19 687	19 272	-2,1	72 169	74 475	+3,2	3,7	3,9
Estrangeiro	47 825	47 824	-0,0	381 003	377 766	-0,8	8,0	7,9
Europa	65 685	65 615	-0,1	445 228	444 594	-0,1	6,8	6,8
UE	63 563	63 299	-0,4	428 735	427 188	-0,4	6,7	6,7
Portugal	19 687	19 272	-2,1	72 169	74 475	+3,2	3,7	3,9
Alemanha	10 708	11 003	+2,8	101 571	100 572	-1,0	9,5	9,1
Áustria	1 025	804	-21,6	9 126	6 638	-27,3	8,9	8,3
Bélgica	3 407	2 919	-14,3	27 465	27 061	-1,5	8,1	9,3
Dinamarca	479	566	+18,2	3 797	3 911	+3,0	7,9	6,9
Espanha	1 423	1 723	+21,1	8 710	8 469	-2,8	6,1	4,9
Finlândia	917	899	-2,0	7 019	7 627	+8,7	7,7	8,5
França	6 083	5 981	-1,7	32 517	31 677	-2,6	5,3	5,3
Grécia	100	54	-46,0	429	217	-49,4	4,3	4,0
Irlanda	125	171	+36,8	911	870	-4,5	7,3	5,1
Itália	667	563	-15,6	3 660	2 909	-20,5	5,5	5,2
Luxemburgo	107	109	+1,9	878	1 091	+24,3	8,2	10,0
Países Baixos	3 102	2 904	-6,4	24 458	23 324	-4,6	7,9	8,0
Reino Unido	14 669	15 453	+5,3	129 135	132 448	+2,6	8,8	8,6
Suécia	1 064	878	-17,5	6 890	5 899	-14,4	6,5	6,7
Outros Países da Europa dos quais:	2 122	2 316	+9,1	16 493	17 406	+5,5	7,8	7,5
Noruega	717	562	-21,6	5 549	4 747	-14,5	7,7	8,4
Rússia	206	208	+1,0	1 648	1 436	-12,9	8,0	6,9
Suiça	677	791	+16,8	4 778	5 287	+10,7	7,1	6,7
Outros Países dos quais:	1 827	1 481	-18,9	7 944	7 647	-3,7	4,3	5,2
Brasil	307	260	-15,3	1 106	1 051	-5,0	3,6	4,0
Canadá	238	82	-65,5	991	526	-46,9	4,2	6,4
E.U.America	760	596	-21,6	3 374	2 865	-15,1	4,4	4,8
Japão	90	87	-3,3	506	423	-16,4	5,6	4,9

Hóspedes Entrados, Dormidas e Estada Média por Países de Residência Habitual

Registered Guests, Nights and Average Length of Stay by Country of Residence

Julho

Países de Residência Habitual	Hóspedes Entrados			Dormidas			Estada Média	
	2001	2002	Variação %	2001	2002	Variação %	2001	2002
Total	81 076	76 056	-6,2	502 384	482 783	-3,9	6,2	6,3
Portugal	25 015	21 840	-12,7	99 867	93 760	-6,1	4,0	4,3
Estrangeiro	56 061	54 216	-3,3	402 517	389 023	-3,4	7,2	7,2
Europa	78 868	74 188	-5,9	492 096	472 149	-4,1	6,2	6,4
UE	75 532	70 758	-6,3	468 074	447 391	-4,4	6,2	6,3
Portugal	25 015	21 840	-12,7	99 867	93 760	-6,1	4,0	4,3
Alemanha	11 654	11 404	-2,1	108 976	95 009	-12,8	9,4	8,3
Áustria	1 077	802	-25,5	8 189	5 749	-29,8	7,6	7,2
Bélgica	3 976	3 549	-10,7	31 695	29 015	-8,5	8,0	8,2
Dinamarca	673	741	+10,1	5 131	5 127	-0,1	7,6	6,9
Espanha	3 746	3 670	-2,0	20 958	19 168	-8,5	5,6	5,2
Finlândia	217	254	+17,1	2 770	2 370	-14,4	12,8	9,3
França	5 653	5 319	-5,9	27 171	24 359	-10,3	4,8	4,6
Grécia	67	61	-9,0	315	323	+2,5	4,7	5,3
Irlanda	172	301	+75,0	930	1 542	+65,8	5,4	5,1
Itália	1 202	859	-28,5	4 876	5 056	+3,7	4,1	5,9
Luxemburgo	131	140	+6,9	1 115	1 547	+38,7	8,5	11,1
Países Baixos	2 981	2 972	-0,3	22 267	21 783	-2,2	7,5	7,3
Reino Unido	17 640	17 724	+0,5	125 501	134 015	+6,8	7,1	7,6
Suécia	1 328	1 122	-15,5	8 313	8 568	+3,1	6,3	7,6
Outros Países da Europa dos quais:	3 336	3 430	+2,8	24 022	24 758	+3,1	7,2	7,2
Noruega	988	1 064	+7,7	8 379	7 794	-7,0	8,5	7,3
Rússia	463	392	-15,3	2 909	2 403	-17,4	6,3	6,1
Suiça	1 098	991	-9,7	6 107	6 459	+5,8	5,6	6,5
Outros Países dos quais:	2 208	1 868	-15,4	10 288	10 634	+3,4	4,7	5,7
Brasil	347	343	-1,2	1 456	1 807	+24,1	4,2	5,3
Canadá	165	148	-10,3	1 254	929	-25,9	7,6	6,3
E.U.America	962	772	-19,8	3 748	4 021	+7,3	3,9	5,2
Japão	40	86	+115,0	103	266	+158,3	2,6	3,1

Hóspedes Entrados, Dormidas e Estada Média por Países de Residência Habitual

Registered Guests, Nights and Average Length of Stay by Country of Residence

Agosto

Países de Residência Habitual	Hóspedes Entrados			Dormidas			Estada Média	
	2001	2002	Variação %	2001	2002	Variação %	2001	2002
Total	82 239	86 795	+5,5	571 042	598 974	+4,9	6,9	6,9
Portugal	30 860	32 620	+5,7	148 933	164 990	+10,8	4,8	5,1
Estrangeiro	51 379	54 175	+5,4	422 109	433 984	+2,8	8,2	8,0
Europa	80 599	85 502	+6,1	560 387	591 070	+5,5	7,0	6,9
UE	78 201	82 860	+6,0	538 626	568 684	+5,6	6,9	6,9
Portugal	30 860	32 620	+5,7	148 933	164 990	+10,8	4,8	5,1
Alemanha	11 351	11 766	+3,7	106 013	105 451	-0,5	9,3	9,0
Áustria	864	634	-26,6	8 156	6 453	-20,9	9,4	10,2
Bélgica	3 109	2 820	-9,3	26 547	22 885	-13,8	8,5	8,1
Dinamarca	603	617	+2,3	4 904	4 736	-3,4	8,1	7,7
Espanha	5 921	7 300	+23,3	38 391	47 813	+24,5	6,5	6,5
Finlândia	36	63	+75,0	302	420	+39,1	8,4	6,7
França	5 814	6 600	+13,5	30 571	32 178	+5,3	5,3	4,9
Grécia	234	116	-50,4	926	504	-45,6	4,0	4,3
Irlanda	338	186	-45,0	2 409	1 468	-39,1	7,1	7,9
Itália	2 151	1 936	-10,0	12 442	11 849	-4,8	5,8	6,1
Luxemburgo	243	182	-25,1	1 788	1 606	-10,2	7,4	8,8
Países Baixos	2 799	2 741	-2,1	21 566	21 038	-2,4	7,7	7,7
Reino Unido	12 778	14 318	+12,1	128 222	140 532	+9,6	10,0	9,8
Suécia	1 100	961	-12,6	7 456	6 761	-9,3	6,8	7,0
Outros Países da Europa dos quais:	2 398	2 642	+10,2	21 761	22 386	+2,9	9,1	8,5
Noruega	729	554	-24,0	6 362	5 345	-16,0	8,7	9,6
Rússia	479	625	+30,5	5 115	5 825	+13,9	10,7	9,3
Suiça	512	603	+17,8	4 235	4 226	-0,2	8,3	7,0
Outros Países dos quais:	1 640	1 293	-21,2	10 655	7 904	-25,8	6,5	6,1
Brasil	183	210	+14,8	1 010	1 133	+12,2	5,5	5,4
Canadá	132	82	-37,9	1 013	526	-48,1	7,7	6,4
E.U.America	519	531	+2,3	3 525	3 143	-10,8	6,8	5,9
Japão	64	70	+9,4	251	330	+31,5	3,9	4,7

Hóspedes Entrados, Dormidas e Estada Média por Países de Residência Habitual

Registered Guests, Nights and Average Length of Stay by Country of Residence

Setembro

Países de Residência Habitual	Hóspedes Entrados			Dormidas			Estada Média	
	2001	2002	Variação %	2001	2002	Variação %	2001	2002
Total	70 435	76 831	+9,1	478 549	486 537	+1,7	6,8	6,3
Portugal	20 876	20 114	-3,7	86 780	87 782	+1,2	4,2	4,4
Estrangeiro	49 559	56 717	+14,4	391 769	398 755	+1,8	7,9	7,0
Europa	69 029	75 404	+9,2	471 085	478 722	+1,6	6,8	6,3
UE	66 622	72 353	+8,6	451 767	457 744	+1,3	6,8	6,3
Portugal	20 876	20 114	-3,7	86 780	87 782	+1,2	4,2	4,4
Alemanha	11 329	13 180	+16,3	107 822	108 999	+1,1	9,5	8,3
Áustria	774	824	+6,5	6 990	5 907	-15,5	9,0	7,2
Bélgica	2 339	2 425	+3,7	18 954	18 995	+0,2	8,1	7,8
Dinamarca	540	775	+43,5	4 422	5 237	+18,4	8,2	6,8
Espanha	4 116	3 338	-18,9	21 406	19 270	-10,0	5,2	5,8
Finlândia	1 207	2 140	+77,3	6 617	11 874	+79,4	5,5	5,5
França	4 790	4 584	-4,3	24 744	23 505	-5,0	5,2	5,1
Grécia	32	52	+62,5	190	309	+62,6	5,9	5,9
Irlanda	179	196	+9,5	1 612	1 038	-35,6	9,0	5,3
Itália	692	589	-14,9	4 292	3 414	-20,5	6,2	5,8
Luxemburgo	115	144	+25,2	1 413	1 529	+8,2	12,3	10,6
Países Baixos	2 689	2 586	-3,8	20 287	18 922	-6,7	7,5	7,3
Reino Unido	15 796	20 237	+28,1	137 859	142 980	+3,7	8,7	7,1
Suécia	1 148	1 169	+1,8	8 379	7 983	-4,7	7,3	6,8
Outros Países da Europa dos quais:	2 407	3 051	+26,8	19 318	20 978	+8,6	8,0	6,9
Noruega	745	1 003	+34,6	6 359	6 884	+8,3	8,5	6,9
Rússia	271	309	+14,0	2 579	2 534	-1,7	9,5	8,2
Suiça	838	887	+5,8	5 482	5 867	+7,0	6,5	6,6
Outros Países dos quais:	1 406	1 427	+1,5	7 464	7 815	+4,7	5,3	5,5
Brasil	287	194	-32,4	1 369	1 171	-14,5	4,8	6,0
Canadá	180	135	-25,0	1 053	677	-35,7	5,9	5,0
E.U.America	428	600	+40,2	2 315	3 389	+46,4	5,4	5,6
Japão	59	45	-23,7	155	177	+14,2	2,6	3,9

Hóspedes Entrados, Dormidas e Estada Média por Países de Residência Habitual

Registered Guests, Nights and Average Length of Stay by Country of Residence

Outubro

Países de Residência Habitual	Hóspedes Entrados			Dormidas			Estada Média	
	2001	2002	Variação %	2001	2002	Variação %	2001	2002
Total	70 094	66 634	-4,9	454 265	450 965	-0,7	6,5	6,8
Portugal	15 006	13 466	-10,3	52 037	44 718	-14,1	3,5	3,3
Estrangeiro	55 088	53 168	-3,5	402 228	406 247	+1,0	7,3	7,6
Europa	68 833	65 386	-5,0	448 857	445 544	-0,7	6,5	6,8
UE	65 843	61 938	-5,9	426 359	420 113	-1,5	6,5	6,8
Portugal	15 006	13 466	-10,3	52 037	44 718	-14,1	3,5	3,3
Alemanha	11 792	12 485	+5,9	103 675	105 207	+1,5	8,8	8,4
Áustria	1 049	613	-41,6	7 947	5 369	-32,4	7,6	8,8
Bélgica	1 416	1 151	-18,7	11 309	8 882	-21,5	8,0	7,7
Dinamarca	1 369	1 351	-1,3	7 780	9 109	+17,1	5,7	6,7
Espanha	2 686	1 972	-26,6	11 569	9 157	-20,8	4,3	4,6
Finlândia	3 011	3 628	+20,5	21 419	23 670	+10,5	7,1	6,5
França	3 507	2 937	-16,3	19 248	15 958	-17,1	5,5	5,4
Grécia	37	100	+170,3	112	224	+100,0	3,0	2,2
Irlanda	163	235	+44,2	1 031	1 327	+28,7	6,3	5,6
Itália	470	402	-14,5	2 666	1 986	-25,5	5,7	4,9
Luxemburgo	76	88	+15,8	724	816	+12,7	9,5	9,3
Países Baixos	2 466	2 017	-18,2	16 713	14 452	-13,5	6,8	7,2
Reino Unido	18 518	18 187	-1,8	142 832	156 756	+9,7	7,7	8,6
Suécia	4 277	3 306	-22,7	27 297	22 482	-17,6	6,4	6,8
Outros Países da Europa dos quais:	2 990	3 448	+15,3	22 498	25 431	+13,0	7,5	7,4
Noruega	1 115	1 318	+18,2	8 739	10 543	+20,6	7,8	8,0
Rússia	155	213	+37,4	1 362	1 649	+21,1	8,8	7,7
Suiça	1 085	1 231	+13,5	7 700	7 755	+0,7	7,1	6,3
Outros Países dos quais:	1 261	1 248	-1,0	5 408	5 421	+0,2	4,3	4,3
Brasil	117	161	+37,6	581	741	+27,5	5,0	4,6
Canadá	125	115	-8,0	655	582	-11,1	5,2	5,1
E.U.America	698	542	-22,3	2 476	2 371	-4,2	3,5	4,4
Japão	33	74	+124,2	178	201	+12,9	5,4	2,7

Hóspedes Entrados, Dormidas e Estada Média por Países de Residência Habitual

Registered Guests, Nights and Average Length of Stay by Country of Residence

Novembro

Países de Residência Habitual	Hóspedes Entrados			Dormidas			Estada Média	
	2001	2002	Variação %	2001	2002	Variação %	2001	2002
Total	57 562	56 675	-1,5	416 310	398 179	-4,4	7,2	7,0
Portugal	10 346	12 979	+25,4	34 749	42 605	+22,6	3,4	3,3
Estrangeiro	47 216	43 696	-7,5	381 561	355 574	-6,8	8,1	8,1
Europa	56 817	55 727	-1,9	412 438	394 221	-4,4	7,3	7,1
UE	54 383	53 326	-1,9	393 173	375 128	-4,6	7,2	7,0
Portugal	10 346	12 979	+25,4	34 749	42 605	+22,6	3,4	3,3
Alemanha	12 009	10 096	-15,9	105 544	93 624	-11,3	8,8	9,3
Áustria	685	434	-36,6	6 489	3 576	-44,9	9,5	8,2
Bélgica	761	715	-6,0	5 290	4 705	-11,1	7,0	6,6
Dinamarca	1 656	1 488	-10,1	12 368	11 512	-6,9	7,5	7,7
Espanha	1 048	962	-8,2	4 536	4 393	-3,2	4,3	4,6
Finlândia	3 750	4 727	+26,1	31 626	38 401	+21,4	8,4	8,1
França	1 548	1 560	+0,8	8 308	7 432	-10,5	5,4	4,8
Grécia	8	13	+62,5	52	53	+1,9	6,5	4,1
Irlanda	129	158	+22,5	1 020	1 051	+3,0	7,9	6,7
Itália	297	311	+4,7	2 026	1 710	-15,6	6,8	5,5
Luxemburgo	35	21	-40,0	125	175	+40,0	3,6	8,3
Países Baixos	2 190	1 528	-30,2	14 605	10 487	-28,2	6,7	6,9
Reino Unido	15 229	15 265	+0,2	127 750	128 522	+0,6	8,4	8,4
Suécia	4 692	3 069	-34,6	38 685	26 882	-30,5	8,2	8,8
Outros Países da Europa dos quais:	2 434	2 401	-1,4	19 265	19 093	-0,9	7,9	8,0
Noruega	1 229	1 039	-15,5	9 985	9 582	-4,0	8,1	9,2
Rússia	168	276	+64,3	1 307	1 778	+36,0	7,8	6,4
Suiça	649	689	+6,2	4 677	4 638	-0,8	7,2	6,7
Outros Países dos quais:	745	948	+27,2	3 872	3 958	+2,2	5,2	4,2
Brasil	88	171	+94,3	603	968	+60,5	6,9	5,7
Canadá	66	51	-22,7	294	260	-11,6	4,5	5,1
E.U.America	353	366	+3,7	1 762	1 298	-26,3	5,0	3,5
Japão	27	57	+111,1	144	214	+48,6	5,3	3,8

Hóspedes Entrados, Dormidas e Estada Média por Países de Residência Habitual

Registered Guests, Nights and Average Length of Stay by Country of Residence

Dezembro

Países de Residência Habitual	Hóspedes Entrados			Dormidas			Estada Média	
	2001	2002	Variação %	2001	2002	Variação %	2001	2002
Total	52 995	59 738	+12,7	356 061	351 654	-1,2	6,7	5,9
Portugal	11 889	14 989	+26,1	41 684	47 594	+14,2	3,5	3,2
Estrangeiro	41 106	44 749	+8,9	314 377	304 060	-3,3	7,6	6,8
Europa	52 032	58 745	+12,9	351 275	346 872	-1,3	6,8	5,9
UE	49 643	56 595	+14,0	334 389	332 082	-0,7	6,7	5,9
Portugal	11 889	14 989	+26,1	41 684	47 594	+14,2	3,5	3,2
Alemanha	7 586	8 070	+6,4	71 960	69 007	-4,1	9,5	8,6
Áustria	337	394	+16,9	3 278	3 442	+5,0	9,7	8,7
Bélgica	463	764	+65,0	3 298	5 299	+60,7	7,1	6,9
Dinamarca	2 236	2 156	-3,6	15 093	14 448	-4,3	6,8	6,7
Espanha	961	1 055	+9,8	4 439	4 412	-0,6	4,6	4,2
Finlândia	4 314	4 491	+4,1	31 950	33 747	+5,6	7,4	7,5
França	1 617	1 939	+19,9	8 811	8 183	-7,1	5,4	4,2
Grécia	23	64	+178,3	107	168	+57,0	4,7	2,6
Irlanda	440	428	-2,7	2 365	2 120	-10,4	5,4	5,0
Itália	317	422	+33,1	2 218	1 775	-20,0	7,0	4,2
Luxemburgo	105	43	-59,0	691	195	-71,8	6,6	4,5
Países Baixos	1 496	1 298	-13,2	10 316	7 863	-23,8	6,9	6,1
Reino Unido	14 199	17 036	+20,0	109 986	111 058	+1,0	7,7	6,5
Suécia	3 660	3 446	-5,8	28 193	22 771	-19,2	7,7	6,6
Outros Países da Europa dos quais:	2 389	2 150	-10,0	16 886	14 790	-12,4	7,1	6,9
Noruega	1 203	1 159	-3,7	9 124	8 101	-11,2	7,6	7,0
Rússia	280	191	-31,8	921	1 044	+13,4	3,3	5,5
Suiça	478	406	-15,1	3 822	2 930	-23,3	8,0	7,2
Outros Países dos quais:	963	993	+3,1	4 786	4 782	-0,1	5,0	4,8
Brasil	155	164	+5,8	918	977	+6,4	5,9	6,0
Canadá	55	40	-27,3	232	197	-15,1	4,2	4,9
E.U.América	402	402	0,0	1 897	1 733	-8,6	4,7	4,3
Japão	108	150	+38,9	510	527	+3,3	4,7	3,5

Hóspedes Entrados, Dormidas e Estada Média por Países de Residência Habitual

Valores Acumulados

Registered Guests, Nights and Average Length of Stay by Country of Residence - Cumulated Values

Acumulado

Países de Residência Habitual	Hóspedes Entrados			Dormidas			Estada Média	
	2001	2002	Variação %	2001	2002	Variação %	2001	2002
Total	842 705	831 975	-1,3	5 516 397	5 468 706	-0,9	6,5	6,6
Portugal	204 091	202 982	-0,5	774 167	785 829	+1,5	3,8	3,9
Estrangeiro	638 614	628 993	-1,5	4 742 230	4 682 877	-1,3	7,4	7,4
Europa	826 220	817 201	-1,1	5 436 894	5 393 292	-0,8	6,6	6,6
UE	792 552	783 401	-1,2	5 185 974	5 144 008	-0,8	6,5	6,6
Portugal	204 091	202 982	-0,5	774 167	785 829	+1,5	3,8	3,9
Alemanha	145 596	144 308	-0,9	1 273 424	1 236 455	-2,9	8,7	8,6
Áustria	17 447	13 138	-24,7	133 001	99 589	-25,1	7,6	7,6
Bélgica	23 958	22 707	-5,2	172 977	167 170	-3,4	7,2	7,4
Dinamarca	20 209	18 465	-8,6	143 915	134 930	-6,2	7,1	7,3
Espanha	25 021	25 576	+2,2	136 292	137 209	+0,7	5,4	5,4
Finlândia	26 084	30 876	+18,4	196 774	235 734	+19,8	7,5	7,6
França	53 368	56 976	+6,8	267 931	274 446	+2,4	5,0	4,8
Grécia	624	598	-4,2	2 847	2 375	-16,6	4,6	4,0
Irlanda	4 261	4 434	+4,1	29 963	29 431	-1,8	7,0	6,6
Itália	8 086	7 542	-6,7	44 145	42 007	-4,8	5,5	5,6
Luxemburgo	1 193	1 367	+14,6	9 283	11 693	+26,0	7,8	8,6
Países Baixos	30 585	29 079	-4,9	201 735	199 281	-1,2	6,6	6,9
Reino Unido	198 362	195 007	-1,7	1 557 872	1 561 278	+0,2	7,9	8,0
Suécia	33 667	30 346	-9,9	241 648	226 581	-6,2	7,2	7,5
Outros Países da Europa dos quais:	33 668	33 800	+0,4	250 920	249 284	-0,7	7,5	7,4
Noruega	14 260	12 281	-13,9	112 504	99 130	-11,9	7,9	8,1
Rússia	2 879	3 173	+10,2	22 727	24 444	+7,6	7,9	7,7
Suiça	10 749	10 676	-0,7	69 621	68 653	-1,4	6,5	6,4
Outros Países dos quais:	16 485	14 774	-10,4	79 503	75 414	-5,1	4,8	5,1
Brasil	2 359	2 261	-4,2	11 081	11 510	+3,9	4,7	5,1
Canadá	1 970	1 264	-35,8	9 995	7 275	-27,2	5,1	5,8
E.U.América	6 851	6 164	-10,0	31 910	31 017	-2,8	4,7	5,0
Japão	790	918	+16,2	2 967	3 375	+13,8	3,8	3,7

Hóspedes Entrados, Dormidas e Estada Média, segundo a Categoria dos Estabelecimentos

Registered Guests, Nights and Average Length of Stay, by Type of Establishments

Janeiro

Categoria dos Estabelecimentos	Hóspedes Entrados			Dormidas			Estada Média	
	2001	2002	Variação %	2001	2002	Variação %	2001	2002
Total	53 843	48 441	-10,0	368 936	362 185	-1,8	6,9	7,5
Hotéis	30 099	25 568	-15,1	185 454	178 224	-3,9	6,2	7,0
*****	11 752	9 308	-20,8	64 005	62 074	-3,0	5,4	6,7
****	13 547	12 316	-9,1	88 534	90 874	+2,6	6,5	7,4
***	4 602	3 790	-17,6	32 160	24 581	-23,6	7,0	6,5
**	198	154	-22,2	755	695	-7,9	3,8	4,5
Hotéis-Apartamentos	16 461	16 041	-2,6	139 658	141 799	+1,5	8,5	8,8
*****	11 496	1 011	+5,4	98 044	6 374	+3,9	8,5	6,3
****		11 107			95 506			8,6
***	4 954	3 898	-21,3	41 151	39 557	-3,9	8,3	10,1
**	11	25	+127,3	463	362	-21,8	-	-
Apartamentos Turísticos	1 257	...	-	11 722	...	-	9,3	...
*****	x	75	-	x	700	-	-	9,3
****	x	783	-	x	7 769	-	-	9,9
***	x	163	-	x	1 882	-	-	11,5
**	x	...	-	x	...	-	-	...
Pousadas	278	...	-	498	...	-	1,8	...
Estalagens	2 370	2 266	-4,4	10 188	12 611	+23,8	4,3	5,6
*****	x	880	-	x	7 027	-	-	8,0
****	x	1 386	-	x	5 584	-	-	4,0
Pensões	3 378	3 277	-3,0	21 416	18 673	-12,8	6,3	5,7
Albergarias	1 387	692	+11,4	10 430	4 457	-6,8	7,5	6,4
1ª Categoria		853			5 267			6,2
2ª Categoria	1 857	1 663	-10,4	10 399	8 304	-20,1	5,6	5,0
3ª Categoria	134	69	-48,5	587	645	+9,9	4,4	9,3

NOTA: Os dados relativos aos hotéis-apartamentos de ***** e **** para 2001 estão aglutinados, o mesmo sucedendo para as albergarias e pensões de 1ª. As variações inter-anuais nestas categorias de estabelecimentos, foram com base na agregação dos dados das mesmas para 2002.

Hóspedes Entrados, Dormidas e Estada Média, segundo a Categoria dos Estabelecimentos

Registered Guests, Nights and Average Length of Stay, by Type of Establishments

Fevereiro

Categoria dos Estabelecimentos	Hóspedes Entrados			Dormidas			Estada Média	
	2001	2002	Variação %	2001	2002	Variação %	2001	2002
Total	60 447	60 483	+0,1	410 203	412 179	+0,5	6,8	6,8
Hotéis	31 247	30 322	-3,0	199 969	198 956	-0,5	6,4	6,6
*****	12 690	11 134	-12,3	78 535	68 336	-13,0	6,2	6,1
****	12 881	13 782	+7,0	87 414	99 179	+13,5	6,8	7,2
***	5 438	5 231	-3,8	32 936	30 550	-7,2	6,1	5,8
**	238	175	-26,5	1 084	891	-17,8	4,6	5,1
Hotéis-Apartamentos	19 215	20 195	+5,1	154 999	160 815	+3,8	8,1	8,0
*****	14 505	1 055	+5,4	115 835	6 524	+4,9	8,0	6,2
****		14 233			114 966			8,1
***	4 703	4 883	+3,8	38 823	38 956	+0,3	8,3	8,0
**	7	24	+242,9	341	369	+8,2	-	-
Apartamentos Turísticos	1 505	...	-	13 681	...	-	9,1	...
*****	x	89	-	x	718	-	-	8,1
****	x	1 034	-	x	8 390	-	-	8,1
***	x	262	-	x	2 313	-	-	8,8
**	x	...	-	x	...	-	-	...
Pousadas	494	...	-	883	...	-	1,8	...
Estalagens	3 149	3 557	+13,0	15 108	17 491	+15,8	4,8	4,9
*****	x	1 333	-	x	9 265	-	-	7,0
****	x	2 224	-	x	8 226	-	-	3,7
Pensões	4 837	4 585	-5,2	25 563	22 705	-11,2	5,3	5,0
Albergarias	1 921	898	-1,7	12 590	4 490	-18,4	6,6	5,0
1ª Categoria		991			5 782			5,8
2ª Categoria	2 752	2 566	-6,8	12 096	11 489	-5,0	4,4	4,5
3ª Categoria	164	130	-20,7	877	944	+7,6	5,3	7,3

NOTA: Os dados relativos aos hotéis-apartamentos de ***** e **** para 2001 estão aglutinados, o mesmo sucedendo para as albergarias e pensões de 1ª. As variações inter-anuais nestas categorias de estabelecimentos, foram com base na agregação dos dados das mesmas para 2002.

Hóspedes Entrados, Dormidas e Estada Média, segundo a Categoria dos Estabelecimentos

Registered Guests, Nights and Average Length of Stay, by Type of Establishments

Março

Categoria dos Estabelecimentos	Hóspedes Entrados			Dormidas			Estada Média	
	2001	2002	Variação %	2001	2002	Variação %	2001	2002
Total	78 455	79 280	+1,1	507 754	527 093	+3,8	6,5	6,6
Hotéis	40 818	39 998	-2,0	245 844	248 238	+1,0	6,0	6,2
*****	16 434	15 361	-6,5	92 361	91 826	-0,6	5,6	6,0
****	17 105	17 528	+2,5	112 183	115 236	+2,7	6,6	6,6
***	7 008	6 827	-2,6	40 099	40 079	-0,0	5,7	5,9
**	271	282	+4,1	1 201	1 097	-8,7	4,4	3,9
Hotéis-Apartamentos	23 966	25 109	+4,8	189 075	204 454	+8,1	7,9	8,1
*****	18 095	1 404	+6,6	140 681	9 520	+11,1	7,8	6,8
****		17 881			146 818			8,2
***	5 847	5 795	-0,9	47 912	47 664	-0,5	8,2	8,2
**	24	29	+20,8	482	452	-6,2	-	-
Apartamentos Turísticos	1 628	...	-	14 756	...	-	9,1	...
*****	x	121	-	x	922	-	-	7,6
****	x	1 254	-	x	11 784	-	-	9,4
***	x	288	-	x	2 519	-	-	8,7
**	x	...	-	x	...	-	-	...
Pousadas	769	...	-	1 390	...	-	1,8	...
Estalagens	4 562	5 186	+13,7	22 419	25 564	+14,0	4,9	4,9
*****	x	1 822	-	x	13 284	-	-	7,3
****	x	3 364	-	x	12 280	-	-	3,7
Pensões	6 712	6 683	-0,4	34 270	32 257	-5,9	5,1	4,8
Albergarias	2 615	1 236	+4,1	16 630	6 430	-7,1	6,4	5,2
1ª Categoria		1 486			9 016			6,1
2ª Categoria	3 897	3 794	-2,6	16 741	15 823	-5,5	4,3	4,2
3ª Categoria	200	167	-16,5	899	988	+9,9	4,5	5,9

NOTA: Os dados relativos aos hotéis-apartamentos de ***** e **** para 2001 estão aglutinados, o mesmo sucedendo para as albergarias e pensões de 1ª. As variações inter-anuais nestas categorias de estabelecimentos, foram com base na agregação dos dados das mesmas para 2002.

Hóspedes Entrados, Dormidas e Estada Média, segundo a Categoria dos Estabelecimentos

Registered Guests, Nights and Average Length of Stay, by Type of Establishments

Abril

Categoria dos Estabelecimentos	Hóspedes Entrados			Dormidas			Estada Média	
	2001	2002	Variação %	2001	2002	Variação %	2001	2002
Total	87 250	83 962	-3,8	529 260	512 065	-3,2	6,1	6,1
Hotéis	43 499	41 274	-5,1	255 659	243 561	-4,7	5,9	5,9
*****	16 764	14 857	-11,4	97 865	90 482	-7,5	5,8	6,1
****	18 462	18 712	+1,4	113 414	113 491	+0,1	6,1	6,1
***	7 852	7 376	-6,1	42 943	38 512	-10,3	5,5	5,2
**	421	329	-21,9	1 437	1 076	-25,1	3,4	3,3
Hotéis-Apartamentos	27 285	26 894	-1,4	196 780	198 661	+1,0	7,2	7,4
*****	19 977	1 573	+2,8	147 942	9 700	+3,4	7,4	6,2
****		18 960			143 274			7,6
***	7 298	6 337	-13,2	48 488	45 219	-6,7	6,6	7,1
**	10	24	+140,0	350	468	+33,7	-	-
Apartamentos Turísticos	1 798	...	-	15 424	...	-	8,6	...
*****	x	118	-	x	845	-	-	7,2
****	x	1 249	-	x	10 588	-	-	8,5
***	x	204	-	x	1 518	-	-	7,4
**	x	...	-	x	...	-	-	...
Pousadas	914	...	-	1 622	...	-	1,8	...
Estalagens	5 161	5 091	-1,4	23 061	22 219	-3,7	4,5	4,4
*****	x	1 809	-	x	11 514	-	-	6,4
****	x	3 282	-	x	10 705	-	-	3,3
Pensões	8 593	8 189	-4,7	36 714	32 866	-10,5	4,3	4,0
Albergarias	2 961	1 504	+0,4	17 027	6 872	-10,9	5,8	4,6
1ª Categoria		1 470			8 293			5,6
2ª Categoria	5 316	4 879	-8,2	18 494	16 468	-11,0	3,5	3,4
3ª Categoria	316	336	+6,3	1 193	1 233	+3,4	3,8	3,7

NOTA: Os dados relativos aos hotéis-apartamentos de ***** e **** para 2001 estão aglutinados, o mesmo sucedendo para as albergarias e pensões de 1ª. As variações inter-anuais nestas categorias de estabelecimentos, foram com base na agregação dos dados das mesmas para 2002.

Hóspedes Entrados, Dormidas e Estada Média, segundo a Categoria dos Estabelecimentos

Registered Guests, Nights and Average Length of Stay, by Type of Establishments

Maio

Categoria dos Estabelecimentos	Hóspedes Entrados			Dormidas			Estada Média	
	2001	2002	Variação %	2001	2002	Variação %	2001	2002
Total	80 797	69 984	-13,4	468 461	433 851	-7,4	5,8	6,2
Hotéis	36 978	34 314	-7,2	217 826	201 607	-7,4	5,9	5,9
*****	13 735	12 485	-9,1	80 443	72 590	-9,8	5,9	5,8
****	15 741	15 048	-4,4	98 471	94 717	-3,8	6,3	6,3
***	7 110	6 567	-7,6	37 572	33 594	-10,6	5,3	5,1
**	392	214	-45,4	1 340	706	-47,3	3,4	3,3
Hotéis-Apartamentos	29 391	22 090	-24,8	186 699	171 016	-8,4	6,4	7,7
*****	24 184	1 367	-29,2	143 847	9 256	-8,0	5,9	6,8
****		15 751			123 101			7,8
***	5 196	4 944	-4,8	42 559	38 364	-9,9	8,2	7,8
**	11	28	+154,5	293	295	+0,7	-	-
Apartamentos Turísticos	1 452	...	-	11 384	...	-	7,8	...
*****	x	93	-	x	702	-	-	7,5
****	x	1 040	-	x	9 228	-	-	8,9
***	x	239	-	x	2 074	-	-	8,7
**	x	...	-	x	...	-	-	...
Pousadas	909	...	-	1 652	...	-	1,8	...
Estalagens	4 661	4 598	-1,4	19 201	19 595	+2,1	4,1	4,3
*****	x	1 379	-	x	9 281	-	-	6,7
****	x	3 219	-	x	10 314	-	-	3,2
Pensões	7 406	6 800	-8,2	31 699	27 945	-11,8	4,3	4,1
Albergarias	2 312	1 115	-2,2	14 352	6 402	-3,7	6,2	5,7
1ª Categoria		1 146			7 419			6,5
2ª Categoria	4 923	4 339	-11,9	16 682	13 587	-18,6	3,4	3,1
3ª Categoria	171	200	+17,0	665	537	-19,2	3,9	2,7

NOTA: Os dados relativos aos hotéis-apartamentos de ***** e **** para 2001 estão aglutinados, o mesmo sucedendo para as albergarias e pensões de 1ª. As variações inter-anuais nestas categorias de estabelecimentos, foram com base na agregação dos dados das mesmas para 2002.

Hóspedes Entrados, Dormidas e Estada Média, segundo a Categoria dos Estabelecimentos

Registered Guests, Nights and Average Length of Stay, by Type of Establishments

Junho

Categoria dos Estabelecimentos	Hóspedes Entrados			Dormidas			Estada Média	
	2001	2002	Variação %	2001	2002	Variação %	2001	2002
Total	67 512	67 096	-0,6	453 172	452 241	-0,2	6,7	6,7
Hotéis	34 722	34 744	+0,1	215 796	223 674	+3,7	6,2	6,4
*****	12 704	12 450	-2,0	78 176	77 931	-0,3	6,2	6,3
****	15 233	16 701	+9,6	101 967	113 852	+11,7	6,7	6,8
***	6 521	5 401	-17,2	34 484	31 132	-9,7	5,3	5,8
**	264	192	-27,3	1 169	759	-35,1	4,4	4,0
Hotéis-Apartamentos	21 293	21 669	+1,8	179 559	175 088	-2,5	8,4	8,1
*****	16 597	1 795	+4,2	138 641	12 889	-0,8	8,4	7,2
****		15 494			124 579			8,0
***	4 684	4 359	-6,9	40 611	37 336	-8,1	8,7	8,6
**	12	21	+75,0	307	284	-7,5	-	-
Apartamentos Turísticos	1 291	...	-	12 107	...	-	9,4	...
*****	x	92	-	x	795	-	-	8,6
****	x	877	-	x	8 537	-	-	9,7
***	x	176	-	x	1 634	-	-	9,3
**	x	...	-	x	...	-	-	...
Pousadas	542	...	-	1 007	...	-	1,9	...
Estalagens	3 784	3 585	-5,3	16 772	16 460	-1,9	4,4	4,6
*****	x	1 153	-	x	8 086	-	-	7,0
****	x	2 432	-	x	8 374	-	-	3,4
Pensões	5 880	5 467	-7,0	27 931	25 143	-10,0	4,8	4,6
Albergarias	2 170	1 057	-1,2	13 768	5 954	-2,2	6,3	5,6
1ª Categoria		1 086			7 506			6,9
2ª Categoria	3 526	3 192	-9,5	13 466	10 958	-18,6	3,8	3,4
3ª Categoria	184	132	-28,3	697	725	+4,0	3,8	5,5

NOTA: Os dados relativos aos hotéis-apartamentos de ***** e **** para 2001 estão aglutinados, o mesmo sucedendo para as albergarias e pensões de 1ª. As variações inter-anuais nestas categorias de estabelecimentos, foram com base na agregação dos dados das mesmas para 2002.

Hóspedes Entrados, Dormidas e Estada Média, segundo a Categoria dos Estabelecimentos

Registered Guests, Nights and Average Length of Stay, by Type of Establishments

Julho

Categoria dos Estabelecimentos	Hóspedes Entrados			Dormidas			Estada Média	
	2001	2002	Variação %	2001	2002	Variação %	2001	2002
Total	81 076	76 056	-6,2	502 384	482 783	-3,9	6,2	6,3
Hotéis	43 833	37 303	-14,9	246 099	230 088	-6,5	5,6	6,2
*****	16 132	12 944	-19,8	82 948	82 342	-0,7	5,1	6,4
****	20 672	18 224	-11,8	122 610	115 555	-5,8	5,9	6,3
***	6 766	5 934	-12,3	39 372	31 448	-20,1	5,8	5,3
**	263	201	-23,6	1 169	743	-36,4	4,4	3,7
Hotéis-Apartamentos	23 930	26 015	+8,7	191 946	191 525	-0,2	8,0	7,4
*****	19 233	1 944	+11,4	151 630	13 809	+2,0	7,9	7,1
****		19 477			140 789			7,2
***	4 677	4 574	-2,2	39 981	36 643	-8,3	8,5	8,0
**	20	20	0,0	335	284	-15,2	-	-
Apartamentos Turísticos	1 345	...	-	13 923	...	-	10,4	...
*****	x	90	-	x	712	-	-	7,9
****	x	1 251	-	x	11 036	-	-	8,8
***	x	254	-	x	2 035	-	-	8,0
**	x	...	-	x	...	-	-	...
Pousadas	723	...	-	1 401	...	-	1,9	...
Estalagens	3 922	3 948	+0,7	16 945	18 146	+7,1	4,3	4,6
*****	x	1 209	-	x	8 017	-	-	6,6
****	x	2 739	-	x	10 129	-	-	3,7
Pensões	7 323	6 545	-10,6	32 070	27 663	-13,7	4,4	4,2
Albergarias	2 579	1 238	-6,6	15 750	5 864	-17,9	6,1	4,7
1ª Categoria		1 172			7 072			6,0
2ª Categoria	4 500	3 949	-12,2	15 446	13 877	-10,2	3,4	3,5
3ª Categoria	244	186	-23,8	874	850	-2,7	3,6	4,6

NOTA: Os dados relativos aos hotéis-apartamentos de ***** e **** para 2001 estão aglutinados, o mesmo sucedendo para as albergarias e pensões de 1ª. As variações inter-anuais nestas categorias de estabelecimentos, foram com base na agregação dos dados das mesmas para 2002.

Hóspedes Entrados, Dormidas e Estada Média, segundo a Categoria dos Estabelecimentos

Registered Guests, Nights and Average Length of Stay, by Type of Establishments

Agosto

Categoria dos Estabelecimentos	Hóspedes Entrados			Dormidas			Estada Média	
	2001	2002	Variação %	2001	2002	Variação %	2001	2002
Total	82 239	86 795	+5,5	571 042	598 974	+4,9	6,9	6,9
Hotéis	41 296	43 318	+4,9	283 551	289 528	+2,1	6,9	6,7
*****	12 819	14 171	+10,5	97 873	107 991	+10,3	7,6	7,6
****	20 817	21 636	+3,9	139 501	140 532	+0,7	6,7	6,5
***	7 359	7 207	-2,1	44 934	39 888	-11,2	6,1	5,5
**	301	304	+1,0	1 243	1 117	-10,1	4,1	3,7
Hotéis-Apartamentos	25 619	28 546	+11,4	215 250	236 102	+9,7	8,4	8,3
*****	20 012	2 236	+11,7	166 207	19 439	+13,2	8,3	8,7
****		20 126			168 634			8,4
***	5 561	6 145	+10,5	48 346	47 549	-1,6	8,7	7,7
**	46	39	-15,2	697	480	-31,1	-	-
Apartamentos Turísticos	1 679	...	-	15 170	...	-	9,0	...
*****	x	136	-	x	888	-	-	6,5
****	x	1 440	-	x	12 936	-	-	9,0
***	x	365	-	x	2 771	-	-	7,6
**	x	...	-	x	...	-	-	...
Pousadas	704	...	-	1 156	...	-	1,6	...
Estalagens	4 313	4 455	+3,3	18 533	21 021	+13,4	4,3	4,7
*****	x	1 288	-	x	9 463	-	-	7,3
****	x	3 167	-	x	11 558	-	-	3,6
Pensões	8 628	7 888	-8,6	37 382	34 423	-7,9	4,3	4,4
Albergarias	3 521	1 680	-8,4	18 165	8 373	-5,9	5,2	5,0
1ª Categoria		1 546			8 718			5,6
2ª Categoria	4 858	4 484	-7,7	18 226	16 602	-8,9	3,8	3,7
3ª Categoria	249	178	-28,5	991	730	-26,3	4,0	4,1

NOTA: Os dados relativos aos hotéis-apartamentos de ***** e **** para 2001 estão aglutinados, o mesmo sucedendo para as albergarias e pensões de 1ª. As variações inter-anuais nestas categorias de estabelecimentos, foram com base na agregação dos dados das mesmas para 2002.

Hóspedes Entrados, Dormidas e Estada Média, segundo a Categoria dos Estabelecimentos

Registered Guests, Nights and Average Length of Stay, by Type of Establishments

Setembro

Categoria dos Estabelecimentos	Hóspedes Entrados			Dormidas			Estada Média	
	2001	2002	Variação %	2001	2002	Variação %	2001	2002
Total	70 435	76 831	+9,1	478 549	486 537	+1,7	6,8	6,3
Hotéis	35 565	41 253	+16,0	230 179	230 820	+0,3	6,5	5,6
*****	12 339	12 955	+5,0	79 621	80 308	+0,9	6,5	6,2
****	16 546	22 157	+33,9	110 761	116 628	+5,3	6,7	5,3
***	6 438	5 946	-7,6	38 657	32 935	-14,8	6,0	5,5
**	242	195	-19,4	1 140	949	-16,8	4,7	4,9
Hotéis-Apartamentos	21 654	24 109	+11,3	182 137	195 133	+7,1	8,4	8,1
*****	17 029	2 130	+12,2	142 479	14 373	+8,2	8,4	6,7
****		16 982			139 734			8,2
***	4 601	4 975	+8,1	39 149	40 564	+3,6	8,5	8,2
**	24	22	-8,3	509	462	-9,2	-	-
Apartamentos Turísticos	1 346	...	-	13 507	...	-	10,0	...
*****	x	92	-	x	716	-	-	7,8
****	x	1 098	-	x	9 598	-	-	8,7
***	x	245	-	x	2 296	-	-	9,4
**	x	...	-	x	...	-	-	...
Pousadas	644	...	-	1 207	...	-	1,9	...
Estalagens	3 852	3 825	-0,7	18 746	18 814	+0,4	4,9	4,9
*****	x	1 517	-	x	10 278	-	-	6,8
****	x	2 308	-	x	8 536	-	-	3,7
Pensões	7 374	5 623	-23,7	32 773	27 741	-15,4	4,4	4,9
Albergarias	3 261	1 199	-28,8	16 544	6 828	-14,5	5,1	5,7
1ª Categoria		1 123			7 315			6,5
2ª Categoria	3 972	3 146	-20,8	15 309	12 590	-17,8	3,9	4,0
3ª Categoria	141	155	+9,9	920	1 008	+9,6	6,5	6,5

NOTA: Os dados relativos aos hotéis-apartamentos de ***** e **** para 2001 estão aglutinados, o mesmo sucedendo para as albergarias e pensões de 1ª. As variações inter-anuais nestas categorias de estabelecimentos, foram com base na agregação dos dados das mesmas para 2002.

Hóspedes Entrados, Dormidas e Estada Média, segundo a Categoria dos Estabelecimentos

Registered Guests, Nights and Average Length of Stay, by Type of Establishments

Outubro

Categoria dos Estabelecimentos	Hóspedes Entrados			Dormidas			Estada Média	
	2001	2002	Variação %	2001	2002	Variação %	2001	2002
Total	70 094	66 634	-4,9	454 265	450 965	-0,7	6,5	6,8
Hotéis	35 341	33 997	-3,8	216 211	212 064	-1,9	6,1	6,2
*****	15 045	13 997	-7,0	87 230	85 680	-1,8	5,8	6,1
****	14 563	15 056	+3,4	97 723	99 155	+1,5	6,7	6,6
***	5 563	4 844	-12,9	30 695	26 753	-12,8	5,5	5,5
**	170	100	-41,2	563	476	-15,5	3,3	4,8
Hotéis-Apartamentos	23 616	22 052	-6,6	180 489	183 059	+1,4	7,6	8,3
*****	18 401	2 236	-2,0	140 792	16 902	+5,9	7,7	7,6
****		15 793			132 180			8,4
***	5 199	4 007	-22,9	39 347	33 625	-14,5	7,6	8,4
**	16	16	0,0	350	352	+0,6	-	-
Apartamentos Turísticos	1 416	...	-	12 217	...	-	8,6	...
*****	x	98	-	x	685	-	-	7,0
****	x	1 124	-	x	8 982	-	-	8,0
***	x	249	-	x	1 942	-	-	7,8
**	x	...	-	x	...	-	-	...
Pousadas	533	...	-	993	...	-	1,9	...
Estalagens	3 511	4 029	+14,8	16 128	20 277	+25,7	4,6	5,0
*****	x	1 658	-	x	11 532	-	-	7,0
****	x	2 371	-	x	8 745	-	-	3,7
Pensões	5 677	4 673	-17,7	28 227	22 970	-18,6	5,0	4,9
Albergarias	2 203	1 001	-1,3	14 863	6 110	-11,7	6,7	6,1
1ª Categoria		1 174			7 009			6,0
2ª Categoria	3 355	2 380	-29,1	12 577	9 122	-27,5	3,7	3,8
3ª Categoria	119	118	-0,8	787	729	-7,4	6,6	6,2

NOTA: Os dados relativos aos hotéis-apartamentos de ***** e **** para 2001 estão aglutinados, o mesmo sucedendo para as albergarias e pensões de 1ª. As variações inter-anuais nestas categorias de estabelecimentos, foram com base na agregação dos dados das mesmas para 2002.

Hóspedes Entrados, Dormidas e Estada Média, segundo a Categoria dos Estabelecimentos

Registered Guests, Nights and Average Length of Stay, by Type of Establishments

Novembro

Categoria dos Estabelecimentos	Hóspedes Entrados			Dormidas			Estada Média	
	2001	2002	Variação %	2001	2002	Variação %	2001	2002
Total	57 562	56 675	-1,5	416 310	398 179	-4,4	7,2	7,0
Hotéis	29 401	29 778	+1,3	200 442	187 170	-6,6	6,8	6,3
*****	11 558	11 804	+2,1	77 904	71 196	-8,6	6,7	6,0
****	12 816	13 597	+6,1	92 706	90 112	-2,8	7,2	6,6
***	4 855	4 237	-12,7	29 054	25 414	-12,5	6,0	6,0
**	172	140	-18,6	778	448	-42,4	4,5	3,2
Hotéis-Apartamentos	18 653	18 614	-0,2	165 071	162 644	-1,5	8,8	8,7
*****	14 387	1 528	+4,1	126 705	12 303	+3,7	8,8	8,1
****		13 448			119 119			8,9
***	4 251	3 625	-14,7	37 995	30 828	-18,9	8,9	8,5
**	15	13	-13,3	371	394	+6,2	-	-
Apartamentos Turísticos	1 254	...	-	10 761	...	-	8,6	...
*****	x	71	-	x	553	-	-	7,8
****	x	837	-	x	8 574	-	-	10,2
***	x	132	-	x	1 258	-	-	9,5
**	x	...	-	x	...	-	-	...
Pousadas	463	...	-	813	...	-	1,8	...
Estalagens	3 447	3 435	-0,3	16 524	17 363	+5,1	4,8	5,1
*****	x	1 365	-	x	9 008	-	-	6,6
****	x	2 070	-	x	8 355	-	-	4,0
Pensões	4 344	3 391	-21,9	22 699	19 873	-12,4	5,2	5,9
Albergarias	1 884	823	-5,4	12 506	5 161	-8,2	6,6	6,3
1ª Categoria		960			6 325			6,6
2ª Categoria	2 380	1 529	-35,8	9 659	7 525	-22,1	4,1	4,9
3ª Categoria	80	79	-1,3	534	862	+61,4	6,7	10,9

NOTA: Os dados relativos aos hotéis-apartamentos de ***** e **** para 2001 estão aglutinados, o mesmo sucedendo para as albergarias e pensões de 1ª. As variações inter-anuais nestas categorias de estabelecimentos, foram com base na agregação dos dados das mesmas para 2002.

Hóspedes Entrados, Dormidas e Estada Média, segundo a Categoria dos Estabelecimentos

Registered Guests, Nights and Average Length of Stay, by Type of Establishments

Dezembro

Categoria dos Estabelecimentos	Hóspedes Entrados			Dormidas			Estada Média	
	2001	2002	Variação %	2001	2002	Variação %	2001	2002
Total	52 995	59 738	+12,7	356 061	351 654	-1,2	6,7	5,9
Hotéis	26 592	30 739	+15,6	166 911	159 877	-4,2	6,3	5,2
*****	10 024	11 787	+17,6	55 982	54 804	-2,1	5,6	4,6
****	12 058	14 777	+22,5	83 311	81 456	-2,2	6,9	5,5
***	4 376	4 035	-7,8	26 956	23 142	-14,1	6,2	5,7
**	134	140	+4,5	662	475	-28,2	4,9	3,4
Hotéis-Apartamentos	17 986	20 511	+14,0	142 929	147 028	+2,9	7,9	7,2
*****	13 214	1 676	+15,6	105 346	10 075	+3,7	8,0	6,0
****		13 593			99 172			7,3
***	4 725	5 199	+10,0	37 022	37 193	+0,5	7,8	7,2
**	47	43	-8,5	561	588	+4,8	-	-
Apartamentos Turísticos	1 231	...	-	10 851	...	-	8,8	...
*****	x	91	-	x	745	-	-	8,2
****	x	989	-	x	7 899	-	-	8,0
***	x	250	-	x	1 806	-	-	7,2
**	x	...	-	x	...	-	-	...
Pousadas	267	...	-	441	...	-	1,7	...
Estalagens	2 950	3 180	+7,8	14 257	15 138	+6,2	4,8	4,8
*****	x	1 456	-	x	7 893	-	-	5,4
****	x	1 724	-	x	7 245	-	-	4,2
Pensões	3 969	3 660	-7,8	20 672	18 461	-10,7	5,2	5,0
Albergarias	1 761	822	-3,9	10 268	4 297	-13,1	5,8	5,2
1ª Categoria		871			4 622			5,3
2ª Categoria	2 094	1 865	-10,9	9 706	8 721	-10,1	4,6	4,7
3ª Categoria	114	102	-10,5	698	821	+17,6	6,1	8,0

NOTA: Os dados relativos aos hotéis-apartamentos de ***** e **** para 2001 estão aglutinados, o mesmo sucedendo para as albergarias e pensões de 1ª. As variações inter-anuais nestas categorias de estabelecimentos, foram com base na agregação dos dados das mesmas para 2002.

Hóspedes Entrados, Dormidas e Estada Média, segundo a Categoria dos Estabelecimentos

Valores Acumulados

Registered Guests, Nights and Average Length of Stay, by Type of Establishments - Cumulated Values

Acumulado

Categoria dos Estabelecimentos	Hóspedes Entrados			Dormidas			Estada Média	
	2001	2002	Variação %	2001	2002	Variação %	2001	2002
Total	842 705	831 975	-1,3	5 516 397	5 468 706	-0,9	6,5	6,6
Hotéis	429 391	422 608	-1,6	2 663 941	2 603 807	-2,3	6,2	6,2
*****	161 996	153 253	-5,4	972 943	945 560	-2,8	6,0	6,2
****	190 441	199 534	+4,8	1 248 595	1 270 787	+1,8	6,6	6,4
***	73 888	67 395	-8,8	429 862	378 028	-12,1	5,8	5,6
**	3 066	2 426	-20,9	12 541	9 432	-24,8	4,1	3,9
Hotéis-Apartamentos	269 069	271 845	+1,0	2 124 592	2 167 324	+2,0	7,9	8,0
*****	207 130	19 955	+2,7	1 618 149	141 164	+4,4	7,8	7,1
****		192 845			1 547 872			8,0
***	61 696	58 741	-4,8	501 384	473 498	-5,6	8,1	8,1
**	243	304	+25,1	5 059	4 790	-5,3	20,8	15,8
Apartamentos Turísticos	17 202	...	-	155 503	...	-	9,0	...
*****	x	1 166	-	x	8 981	-	-	7,7
****	x	12 976	-	x	115 321	-	-	8,9
***	x	2 827	-	x	24 048	-	-	8,5
**	x	...	-	x	...	-	-	...
Pousadas	7 240	...	-	13 063	...	-	1,8	...
Estalagens	45 682	47 155	+3,2	207 882	224 699	+8,1	4,6	4,8
*****	x	16 869	-	x	114 648	-	-	6,8
****	x	30 286	-	x	110 051	-	-	3,6
Pensões	74 121	66 781	-9,9	351 416	310 720	-11,6	4,7	4,7
Albergarias	28 575	13 265	-5,0	172 893	71 238	-10,0	6,1	5,4
1ª Categoria		13 878			84 344			6,1
2ª Categoria	43 430	37 786	-13,0	168 801	145 066	-14,1	3,9	3,8
3ª Categoria	2 116	1 852	-12,5	9 722	10 072	+3,6	4,6	5,4

NOTA: Os dados relativos aos hotéis-apartamentos de ***** e **** para 2001 estão aglutinados, o mesmo sucedendo para as albergarias e pensões de 1ª. As variações inter-anuais nestas categorias de estabelecimentos, foram com base na agregação dos dados das mesmas para 2002.

Hóspedes Entrados, por Países de Residência Habitual segundo a Categoria dos Estabelecimentos

Registered Guests, by Type of Establishments and Country of Residence

Janeiro 2002

Países de Residência Habitual	Total Geral	Hotéis					Hotéis-Apartamentos				
		Total	****	****	***	**	Total	****	****	***	**
Total Mensal	48 441	25 568	9 308	12 316	3 790	154	16 041	1 011	11 107	3 898	25
Portugal	8 210	5 103	2 255	1 610	1 113	125	1 671	280	1 136	244	11
Estrangeiro	40 231	20 465	7 053	10 706	2 677	29	14 370	731	9 971	3 654	14
Europa	47 589	25 032	9 040	12 213	3 629	150	15 851	994	10 955	3 877	25
UE	45 345	24 045	8 556	11 987	3 356	146	14 954	948	10 381	3 600	25
Portugal	8 210	5 103	2 255	1 610	1 113	125	1 671	280	1 136	244	11
Alemanha	9 331	5 215	589	3 995	626	5	2 781	98	2 403	278	2
Áustria	340	149	31	81	37	-	156	-	127	29	-
Bélgica	457	232	78	130	22	2	106	4	87	15	-
Dinamarca	2 559	617	162	394	61	-	1 562	31	512	1 019	-
Espanha	492	307	188	60	57	2	136	5	114	17	-
Finlândia	3 074	1 226	179	745	302	-	1 445	-	841	604	-
França	1 958	720	242	344	130	4	752	-	458	284	10
Grécia	25	19	10	6	3	-	3	-	2	1	-
Irlanda	504	366	193	161	12	-	124	6	115	3	-
Itália	255	146	65	52	29	-	33	2	29	2	-
Luxemburgo	103	74	11	63	-	-	23	-	17	6	-
Países Baixos	1 294	492	145	247	93	7	313	36	208	69	-
Reino Unido	12 534	7 717	3 580	3 777	359	1	3 722	339	3 023	358	2
Suécia	4 209	1 662	828	322	512	-	2 127	147	1 309	671	-
Outros Países da Europa dos quais:	2 244	987	484	226	273	4	897	46	574	277	-
Noruega	1 062	445	220	80	145	-	480	3	289	188	-
Rússia	248	102	65	27	7	3	97	2	90	5	-
Suiça	372	153	78	57	17	1	110	-	98	12	-
Outros Países dos quais:	852	536	268	103	161	4	190	17	152	21	-
Brasil	90	59	31	17	11	-	18	5	9	4	-
Canadá	69	28	9	13	6	-	30	-	24	6	-
E.U. América	305	183	130	34	16	3	80	6	70	4	-
Japão	63	44	35	7	2	-	11	-	9	2	-

Hóspedes Entrados, por Países de Residência Habitual segundo a Categoria dos Estabelecimentos

Registered Guests, by Type of Establishments and Country of Residence

Continuação Janeiro 2002

Países de Residência Habitual	Apartamentos Turísticos			Estalagens			Pensões				
	****	****	***	Total	****	****	Total	Albergarias	1ª	2ª	3ª
Total Mensal	75	783	163	2 266	880	1 386	3 277	692	853	1 663	69
Portugal	10	55	8	366	28	338	964	84	300	564	16
Estrangeiro	65	728	155	1 900	852	1 048	2 313	608	553	1 099	53
Europa	72	780	163	2 239	872	1 367	3 189	680	840	1 601	68
UE	72	744	124	2 140	840	1 300	3 014	647	810	1 489	68
Portugal	10	55	8	366	28	338	964	84	300	564	16
Alemanha	8	135	17	561	233	328	567	95	261	190	21
Áustria	-	-	-	21	10	11	13	3	5	5	-
Bélgica	-	5	-	57	20	37	44	14	-	21	9
Dinamarca	11	137	5	137	32	105	82	6	-	74	2
Espanha	-	4	-	16	2	14	29	1	1	27	-
Finlândia	-	140	-	94	1	93	159	73	1	85	-
França	-	2	1	143	72	71	306	107	25	167	7
Grécia	-	-	-	-	-	-	3	-	-	3	-
Irlanda	-	-	-	9	2	7	5	-	-	5	-
Itália	2	1	1	27	6	21	37	11	6	20	-
Luxemburgo	-	2	-	4	2	2	-	-	-	-	-
Países Baixos	40	50	6	128	58	70	233	63	27	137	6
Reino Unido	-	125	10	459	315	144	443	114	171	152	6
Suécia	1	88	76	118	59	59	129	76	13	39	1
Outros Países da Europa dos quais:	-	36	39	99	32	67	175	33	30	112	-
Noruega	-	29	33	37	15	22	32	2	-	30	-
Rússia	-	2	-	5	1	4	42	3	5	34	-
Suíça	-	5	2	50	14	36	50	23	9	18	-
Outros Países dos quais:	3	3	-	27	8	19	88	12	13	62	1
Brasil	-	-	-	1	-	1	11	1	-	10	-
Canadá	-	1	-	2	-	2	8	3	-	5	-
E.U. América	1	2	-	9	5	4	26	7	2	16	1
Japão	-	-	-	6	-	6	2	-	-	2	-

NOTA: Os dados relativos aos apartamentos turísticos (** e total) e pousadas não constam deste quadro de modo a salvaguardar o segredo estatístico (ver nota técnica).

Hóspedes Entrados, por Países de Residência Habitual segundo a Categoria dos Estabelecimentos

Registered Guests, by Type of Establishments and Country of Residence

Fevereiro 2002

Países de Residência Habitual	Total Geral	Hotéis					Hotéis-Apartamentos				
		Total	****	****	***	**	Total	****	****	***	**
Total Mensal	60 483	30 322	11 134	13 782	5 231	175	20 195	1 055	14 233	4 883	24
Portugal	10 620	6 373	2 643	2 007	1 605	118	2 593	281	1 795	504	13
Estrangeiro	49 863	23 949	8 491	11 775	3 626	57	17 602	774	12 438	4 379	11
Europa	59 645	29 895	10 890	13 673	5 160	172	19 963	1 026	14 058	4 855	24
UE	57 184	28 825	10 509	13 254	4 891	171	19 036	980	13 339	4 693	24
Portugal	10 620	6 373	2 643	2 007	1 605	118	2 593	281	1 795	504	13
Alemanha	12 637	6 715	1 411	4 204	1 095	5	3 888	72	3 138	676	2
Áustria	1 115	379	84	182	113	-	611	2	538	71	-
Bélgica	879	388	86	237	63	2	342	22	193	127	-
Dinamarca	3 025	799	231	457	110	1	1 572	-	588	984	-
Espanha	526	383	245	97	41	-	115	29	70	16	-
Finlândia	3 188	1 183	245	589	349	-	1 609	16	1 030	563	-
França	3 161	1 207	315	531	322	39	880	-	476	396	8
Grécia	23	18	13	3	2	-	3	1	2	-	-
Irlanda	636	428	195	219	14	-	156	3	153	-	-
Itália	434	280	99	153	25	3	66	11	42	13	-
Luxemburgo	157	67	38	29	-	-	76	-	34	42	-
Países Baixos	1 932	724	171	351	202	-	524	60	250	213	1
Reino Unido	15 561	8 758	4 353	3 901	501	3	4 980	480	3 997	503	-
Suécia	3 290	1 123	380	294	449	-	1 621	3	1 033	585	-
Outros Países da Europa dos quais:	2 461	1 070	381	419	269	1	927	46	719	162	-
Noruega	1 181	388	152	174	62	-	587	3	475	109	-
Rússia	70	20	11	1	8	-	32	-	22	10	-
Suiça	755	420	196	189	35	-	142	-	117	25	-
Outros Países dos quais:	838	427	244	109	71	3	232	29	175	28	-
Brasil	115	78	33	33	11	1	23	7	7	9	-
Canadá	80	31	16	9	6	-	35	-	27	8	-
E.U. América	401	210	156	38	15	1	123	20	101	2	-
Japão	24	12	4	7	1	-	8	-	8	-	-

Hóspedes Entrados, por Países de Residência Habitual segundo a Categoria dos Estabelecimentos

Registered Guests, by Type of Establishments and Country of Residence

Continuação Fevereiro 2002

Países de Residência Habitual	Apartamentos Turísticos			Estalagens			Pensões				
	****	****	***	Total	****	****	Total	Albergarias	1ª	2ª	3ª
Total Mensal	89	1 034	262	3 557	1 333	2 224	4 585	898	991	2 566	130
Portugal	18	83	20	499	30	469	1 025	113	321	571	20
Estrangeiro	71	951	242	3 058	1 303	1 755	3 560	785	670	1 995	110
Europa	85	1 025	262	3 525	1 307	2 218	4 461	878	981	2 472	130
UE	84	964	240	3 315	1 204	2 111	4 315	836	950	2 403	126
Portugal	18	83	20	499	30	469	1 025	113	321	571	20
Alemanha	-	264	34	786	336	450	923	101	396	377	49
Áustria	-	18	4	41	15	26	60	22	19	19	-
Bélgica	-	8	2	60	17	43	57	10	4	40	3
Dinamarca	24	143	20	202	24	178	216	14	-	201	1
Espanha	2	-	-	13	6	7	12	1	-	11	-
Finlândia	-	177	-	62	3	59	151	53	9	88	1
França	-	12	16	230	59	171	723	149	30	535	9
Grécia	-	-	-	1	-	1	1	-	-	1	-
Irlanda	-	-	-	4	3	1	48	1	-	47	-
Itália	1	2	-	33	5	28	48	31	3	13	1
Luxemburgo	-	-	-	11	8	3	2	1	1	-	-
Países Baixos	39	79	2	146	59	87	370	55	42	257	16
Reino Unido	-	113	20	1 002	609	393	570	209	123	212	26
Suécia	-	65	122	225	30	195	109	76	2	31	-
Outros Países da Europa dos quais:	1	61	22	210	103	107	146	42	31	69	4
Noruega	-	48	22	70	16	54	46	6	14	24	2
Rússia	1	-	-	1	-	1	16	-	3	13	-
Suíça	-	13	-	127	79	48	51	32	6	11	2
Outros Países dos quais:	4	9	-	32	26	6	124	20	10	94	-
Brasil	-	-	-	-	-	-	13	1	-	12	-
Canadá	-	4	-	2	-	2	5	2	2	1	-
E.U. América	-	3	-	23	22	1	36	12	2	22	-
Japão	-	-	-	1	1	-	3	-	-	3	-

NOTA: Os dados relativos aos apartamentos turísticos (** e total) e pousadas não constam deste quadro de modo a salvaguardar o segredo estatístico (ver nota técnica).

Hóspedes Entrados, por Países de Residência Habitual segundo a Categoria dos Estabelecimentos

Registered Guests, by Type of Establishments and Country of Residence

Março 2002

Países de Residência Habitual	Total Geral	Hotéis					Hotéis-Apartamentos				
		Total	****	****	***	**	Total	****	****	***	**
Total Mensal	79 280	39 998	15 361	17 528	6 827	282	25 109	1 404	17 881	5 795	29
Portugal	15 985	9 798	3 629	3 717	2 245	207	3 578	367	2 662	538	11
Estrangeiro	63 295	30 200	11 732	13 811	4 582	75	21 531	1 037	15 219	5 257	18
Europa	78 080	39 290	14 931	17 368	6 712	279	24 801	1 369	17 663	5 740	29
UE	75 044	38 090	14 537	16 831	6 454	268	23 662	1 310	16 769	5 554	29
Portugal	15 985	9 798	3 629	3 717	2 245	207	3 578	367	2 662	538	11
Alemanha	16 629	7 786	2 282	3 948	1 539	17	5 270	117	4 356	795	2
Áustria	2 231	1 045	342	600	103	-	877	6	613	258	-
Bélgica	1 022	376	114	220	38	4	504	8	310	186	-
Dinamarca	3 083	889	320	481	84	4	1 471	7	706	758	-
Espanha	2 123	1 458	857	384	217	-	572	68	341	162	1
Finlândia	4 240	1 684	387	984	312	1	2 111	20	1 452	639	-
França	4 455	1 971	592	888	473	18	1 199	-	560	624	15
Grécia	46	36	4	32	-	-	7	1	6	-	-
Irlanda	805	532	260	232	40	-	205	1	201	3	-
Itália	585	277	142	76	55	4	120	4	85	31	-
Luxemburgo	109	43	27	16	-	-	39	-	16	23	-
Países Baixos	2 482	1 012	352	442	214	4	579	122	292	165	-
Reino Unido	17 189	9 628	4 589	4 249	781	9	5 277	583	3 893	801	-
Suécia	4 060	1 555	640	562	353	-	1 853	6	1 276	571	-
Outros Países da Europa dos quais:	3 036	1 200	394	537	258	11	1 139	59	894	186	-
Noruega	1 312	433	175	180	75	3	607	3	484	120	-
Rússia	139	74	57	7	10	-	44	-	39	5	-
Suíça	1 075	464	146	270	44	4	250	-	234	16	-
Outros Países dos quais:	1 200	708	430	160	115	3	308	35	218	55	-
Brasil	102	43	16	20	7	-	35	-	33	2	-
Canadá	159	60	37	17	4	2	76	2	59	15	-
E.U. América	512	349	295	39	14	1	103	29	68	6	-
Japão	83	63	38	24	1	-	17	1	16	-	-

Hóspedes Entrados, por Países de Residência Habitual segundo a Categoria dos Estabelecimentos

Registered Guests, by Type of Establishments and Country of Residence

Continuação Março 2002

Países de Residência Habitual	Apartamentos Turísticos			Estalagens			Pensões				
	****	****	***	Total	****	****	Total	Albergarias	1ª	2ª	3ª
Total Mensal	121	1 254	288	5 186	1 822	3 364	6 683	1 236	1 486	3 794	167
Portugal	29	78	34	652	62	590	1 788	197	674	909	8
Estrangeiro	92	1 176	254	4 534	1 760	2 774	4 895	1 039	812	2 885	159
Europa	120	1 243	288	5 137	1 800	3 337	6 574	1 215	1 477	3 719	163
UE	119	1 191	261	4 798	1 647	3 151	6 360	1 181	1 455	3 567	157
Portugal	29	78	34	652	62	590	1 788	197	674	909	8
Alemanha	8	366	77	1 473	554	919	1 532	240	495	768	29
Áustria	-	15	-	134	46	88	147	42	26	75	4
Bélgica	-	4	-	71	16	55	53	6	-	40	7
Dinamarca	41	207	8	244	33	211	177	12	9	155	1
Espanha	3	4	-	30	6	24	52	9	5	38	-
Finlândia	-	160	2	126	11	115	141	68	6	67	-
França	-	9	19	254	64	190	922	185	39	673	25
Grécia	-	-	-	-	-	-	3	-	2	1	-
Irlanda	-	-	-	10	5	5	57	2	-	54	1
Itália	1	3	-	47	6	41	119	52	16	49	2
Luxemburgo	-	2	-	20	16	4	5	-	1	3	1
Países Baixos	36	105	5	295	92	203	389	66	35	268	20
Reino Unido	1	168	12	1 141	687	454	845	235	147	404	59
Suécia	-	70	104	301	49	252	130	67	-	63	-
Outros Países da Europa dos quais:	1	52	27	339	153	186	214	34	22	152	6
Noruega	-	46	27	52	15	37	92	6	4	77	5
Rússia	-	1	-	2	2	-	18	1	1	16	-
Suiça	-	3	-	280	131	149	70	23	9	38	-
Outros Países dos quais:	1	11	-	49	22	27	109	21	9	75	4
Brasil	-	-	-	2	2	-	22	-	1	20	1
Canadá	-	-	-	7	3	4	14	6	-	8	-
E.U. América	-	1	-	18	14	4	31	8	2	21	-
Japão	1	-	-	-	-	-	2	1	-	1	-

NOTA: Os dados relativos aos apartamentos turísticos (** e total) e pousadas não constam deste quadro de modo a salvaguardar o segredo estatístico (ver nota técnica).

Hóspedes Entrados, por Países de Residência Habitual segundo a Categoria dos Estabelecimentos

Registered Guests, by Type of Establishments and Country of Residence

Abril 2002

Países de Residência Habitual	Total Geral	Hotéis					Hotéis-Apartamentos				
		Total	****	****	***	**	Total	****	****	***	**
Total Mensal	83 962	41 274	14 857	18 712	7 376	329	26 894	1 573	18 960	6 337	24
Portugal	17 140	10 225	3 686	3 675	2 644	220	4 216	364	2 786	1 056	10
Estrangeiro	66 822	31 049	11 171	15 037	4 732	109	22 678	1 209	16 174	5 281	14
Europa	82 740	40 492	14 374	18 498	7 294	326	26 610	1 556	18 737	6 293	24
UE	79 085	39 063	13 824	17 916	7 009	314	25 340	1 469	17 784	6 063	24
Portugal	17 140	10 225	3 686	3 675	2 644	220	4 216	364	2 786	1 056	10
Alemanha	15 965	8 096	1 992	4 783	1 317	4	4 859	210	3 841	806	2
Áustria	3 043	1 312	585	580	145	2	1 410	11	1 107	292	-
Bélgica	2 167	782	206	487	87	2	758	20	563	175	-
Dinamarca	1 543	612	192	379	37	4	681	-	310	371	-
Espanha	1 259	879	401	369	108	1	301	70	186	45	-
Finlândia	3 145	1 246	420	618	208	-	1 542	20	1 135	387	-
França	9 531	3 529	726	1 608	1 127	68	2 657	-	1 259	1 386	12
Grécia	17	17	6	9	2	-	-	-	-	-	-
Irlanda	550	305	148	126	31	-	163	4	153	6	-
Itália	729	280	150	104	24	2	198	4	175	19	-
Luxemburgo	124	54	29	21	4	-	60	-	18	42	-
Países Baixos	3 177	1 354	409	697	238	10	643	23	454	166	-
Reino Unido	16 947	9 121	4 412	3 966	742	1	5 795	732	4 449	614	-
Suécia	3 748	1 251	462	494	295	-	2 057	11	1 348	698	-
Outros Países da Europa dos quais:	3 655	1 429	550	582	285	12	1 270	87	953	230	-
Noruega	1 361	413	152	188	71	2	655	-	514	141	-
Rússia	222	110	97	10	3	-	80	-	80	-	-
Suiça	1 454	644	246	324	64	10	268	-	249	19	-
Outros Países dos quais:	1 222	782	483	214	82	3	284	17	223	44	-
Brasil	136	90	54	20	15	1	23	1	15	7	-
Canadá	185	118	13	95	10	-	62	2	55	5	-
E.U. América	533	380	331	27	21	1	106	10	69	27	-
Japão	88	79	39	32	8	-	4	-	3	1	-

Hóspedes Entrados, por Países de Residência Habitual segundo a Categoria dos Estabelecimentos

Registered Guests, by Type of Establishments and Country of Residence

Continuação

Abril 2002

Países de Residência Habitual	Apartamentos Turísticos			Estalagens			Pensões				
	****	****	***	Total	****	****	Total	Albergarias	1ª	2ª	3ª
Total Mensal	118	1 249	204	5 091	1 809	3 282	8 189	1 504	1 470	4 879	336
Portugal	62	174	16	560	69	491	1 839	201	608	1 008	22
Estrangeiro	56	1 075	188	4 531	1 740	2 791	6 350	1 303	862	3 871	314
Europa	118	1 226	204	5 059	1 796	3 263	8 090	1 475	1 456	4 824	335
UE	116	1 136	168	4 615	1 566	3 049	7 751	1 375	1 405	4 648	323
Portugal	62	174	16	560	69	491	1 839	201	608	1 008	22
Alemanha	5	274	50	1 147	459	688	1 385	240	470	619	56
Áustria	3	19	-	106	39	67	182	50	34	96	2
Bélgica	-	6	2	267	61	206	290	42	11	206	31
Dinamarca	-	99	2	92	13	79	43	1	3	37	2
Espanha	4	4	-	25	5	20	42	-	12	30	-
Finlândia	-	193	1	82	8	74	55	35	-	20	-
França	-	25	33	592	121	471	2 404	372	92	1 828	112
Grécia	-	-	-	-	-	-	-	-	-	-	-
Irlanda	-	-	-	9	1	8	72	-	-	71	1
Itália	2	6	-	159	59	100	79	46	4	28	1
Luxemburgo	-	-	-	6	3	3	3	1	-	2	-
Países Baixos	40	160	2	356	44	312	511	102	39	340	30
Reino Unido	-	154	13	977	619	358	782	248	130	339	65
Suécia	-	22	49	237	65	172	64	37	2	24	1
Outros Países da Europa dos quais:	2	90	36	444	230	214	339	100	51	176	12
Noruega	2	54	36	68	42	26	103	6	6	80	11
Rússia	-	-	-	8	5	3	24	3	1	20	-
Suiça	-	17	-	362	183	179	152	84	22	45	1
Outros Países dos quais:	-	23	-	32	13	19	99	29	14	55	1
Brasil	-	-	-	5	5	-	18	-	3	15	-
Canadá	-	-	-	2	-	2	3	1	-	2	-
E.U. América	-	-	-	17	8	9	28	11	-	16	1
Japão	-	-	-	-	-	-	5	1	1	3	-

NOTA: Os dados relativos aos apartamentos turísticos (** e total) e pousadas não constam deste quadro de modo a salvaguardar o segredo estatístico (ver nota técnica).

Hóspedes Entrados, por Países de Residência Habitual segundo a Categoria dos Estabelecimentos

Registered Guests, by Type of Establishments and Country of Residence

Maio 2002

Países de Residência Habitual	Total Geral	Hotéis					Hotéis-Apartamentos				
		Total	****	****	***	**	Total	****	****	***	**
Total Mensal	69 984	34 314	12 485	15 048	6 567	214	22 090	1 367	15 751	4 944	28
Portugal	15 747	9 220	3 502	3 002	2 612	104	4 271	182	3 405	673	11
Estrangeiro	54 237	25 094	8 983	12 046	3 955	110	17 819	1 185	12 346	4 271	17
Europa	68 580	33 393	11 902	14 816	6 466	209	21 791	1 349	15 515	4 902	25
UE	65 614	32 089	11 399	14 230	6 253	207	20 828	1 255	14 851	4 697	25
Portugal	15 747	9 220	3 502	3 002	2 612	104	4 271	182	3 405	673	11
Alemanha	11 742	5 613	1 227	3 323	1 061	2	3 680	163	2 863	652	2
Áustria	1 904	644	202	360	80	2	972	11	765	196	-
Bélgica	3 839	1 583	442	1 031	108	2	1 440	119	1 050	271	-
Dinamarca	561	215	69	138	8	-	264	-	105	159	-
Espanha	1 156	861	527	269	63	2	240	11	194	35	-
Finlândia	1 027	350	67	237	46	-	480	-	400	80	-
França	8 951	3 737	908	1 507	1 245	77	2 283	-	961	1 310	12
Grécia	27	15	4	7	4	-	10	-	10	-	-
Irlanda	264	78	40	20	18	-	27	5	19	3	-
Itália	457	234	122	74	37	1	119	5	107	7	-
Luxemburgo	147	64	45	19	-	-	56	-	27	29	-
Países Baixos	4 148	1 705	311	1 006	371	17	995	32	673	290	-
Reino Unido	14 556	7 442	3 846	3 071	525	-	5 461	725	4 101	635	-
Suécia	1 088	328	87	166	75	-	530	2	171	357	-
Outros Países da Europa dos quais:	2 966	1 304	503	586	213	2	963	94	664	205	-
Noruega	666	226	98	126	2	-	295	-	173	122	-
Rússia	280	166	126	29	11	-	103	3	98	2	-
Suiça	1 422	713	225	383	103	2	239	-	223	16	-
Outros Países dos quais:	1 404	921	583	232	101	5	299	18	236	42	3
Brasil	315	230	156	52	20	2	57	2	44	11	-
Canadá	118	27	11	3	13	-	64	4	56	4	-
E.U. América	604	429	289	110	30	-	94	12	74	8	-
Japão	91	85	77	7	-	1	2	-	2	-	-

Hóspedes Entrados, por Países de Residência Habitual segundo a Categoria dos Estabelecimentos

Registered Guests, by Type of Establishments and Country of Residence

Continuação

Maio 2002

Países de Residência Habitual	Apartamentos Turísticos			Estalagens			Pensões				
	****	****	***	Total	****	****	Total	Albergarias	1ª	2ª	3ª
Total Mensal	93	1 040	239	4 598	1 379	3 219	6 800	1 115	1 146	4 339	200
Portugal	42	250	33	533	57	476	1 362	140	337	865	20
Estrangeiro	51	790	206	4 065	1 322	2 743	5 438	975	809	3 474	180
Europa	91	1 033	233	4 548	1 353	3 195	6 691	1 084	1 136	4 271	200
UE	91	970	230	4 154	1 195	2 959	6 542	1 023	1 110	4 211	198
Portugal	42	250	33	533	57	476	1 362	140	337	865	20
Alemanha	15	188	50	1 101	395	706	958	188	388	367	15
Áustria	-	14	-	107	37	70	146	46	42	57	1
Bélgica	2	-	-	412	79	333	293	35	23	221	14
Dinamarca	-	33	-	14	-	14	21	1	1	19	-
Espanha	-	4	-	16	6	10	31	4	3	24	-
Finlândia	-	144	-	26	12	14	27	27	-	-	-
França	4	19	31	593	112	481	2 128	235	101	1 728	64
Grécia	-	-	-	-	-	-	2	-	-	2	-
Irlanda	-	4	-	31	8	23	124	3	1	119	1
Itália	1	5	-	41	4	37	49	21	7	21	-
Luxemburgo	-	7	-	16	16	-	4	-	1	3	-
Países Baixos	27	190	8	385	48	337	722	130	18	537	37
Reino Unido	-	99	9	814	421	393	656	182	188	240	46
Suécia	-	13	99	65	-	65	19	11	-	8	-
Outros Países da Europa dos quais:	-	63	3	394	158	236	149	61	26	60	2
Noruega	-	43	-	32	2	30	14	12	-	2	-
Rússia	-	2	-	1	1	-	7	1	1	5	-
Suíça	-	5	3	353	150	203	93	43	15	33	2
Outros Países dos quais:	2	7	6	50	26	24	109	31	10	68	-
Brasil	-	-	4	7	2	5	17	3	4	10	-
Canadá	-	-	-	5	3	2	19	8	1	10	-
E.U. América	-	-	-	29	20	9	45	15	3	27	-
Japão	-	2	-	-	-	-	2	-	-	2	-

NOTA: Os dados relativos aos apartamentos turísticos (** e total) e pousadas não constam deste quadro de modo a salvaguardar o segredo estatístico (ver nota técnica).

Hóspedes Entrados, por Países de Residência Habitual segundo a Categoria dos Estabelecimentos

Registered Guests, by Type of Establishments and Country of Residence

Junho 2002

Países de Residência Habitual	Total Geral	Hotéis					Hotéis-Apartamentos				
		Total	****	****	***	**	Total	****	****	***	**
Total Mensal	67 096	34 744	12 450	16 701	5 401	192	21 669	1 795	15 494	4 359	21
Portugal	19 272	11 611	3 512	5 095	2 888	116	4 827	312	3 712	793	10
Estrangeiro	47 824	23 133	8 938	11 606	2 513	76	16 842	1 483	11 782	3 566	11
Europa	65 615	33 751	11 875	16 389	5 297	190	21 367	1 733	15 298	4 321	15
UE	63 299	32 834	11 508	15 958	5 180	188	20 385	1 546	14 746	4 078	15
Portugal	19 272	11 611	3 512	5 095	2 888	116	4 827	312	3 712	793	10
Alemanha	11 003	5 460	1 491	3 064	905	-	3 683	103	3 087	493	-
Áustria	804	227	67	131	29	-	397	10	342	45	-
Bélgica	2 919	1 429	315	1 088	24	2	1 084	31	698	355	-
Dinamarca	566	199	56	132	11	-	302	2	104	196	-
Espanha	1 723	1 046	628	321	97	-	570	93	338	139	-
Finlândia	899	357	45	217	95	-	404	4	342	58	-
França	5 981	2 619	422	1 563	582	52	1 674	9	768	892	5
Grécia	54	42	5	37	-	-	7	-	7	-	-
Irlanda	171	59	36	20	3	-	22	4	17	1	-
Itália	563	314	176	106	32	-	117	7	106	4	-
Luxemburgo	109	57	25	30	2	-	33	-	14	19	-
Países Baixos	2 904	1 200	303	707	176	14	813	22	498	293	-
Reino Unido	15 453	7 907	4 272	3 303	328	4	6 067	945	4 585	537	-
Suécia	878	307	155	144	8	-	385	4	128	253	-
Outros Países da Europa dos quais:	2 316	917	367	431	117	2	982	187	552	243	-
Noruega	562	166	99	61	4	2	317	20	170	127	-
Rússia	208	90	58	26	6	-	87	15	64	8	-
Suiça	791	359	148	160	51	-	181	-	170	11	-
Outros Países dos quais:	1 481	993	575	312	104	2	302	62	196	38	6
Brasil	260	166	85	35	46	-	54	4	38	10	2
Canadá	82	29	15	11	3	-	42	10	23	5	4
E.U. América	596	442	380	46	16	-	104	35	63	6	-
Japão	87	77	27	47	1	2	5	-	2	3	-

Hóspedes Entrados, por Países de Residência Habitual segundo a Categoria dos Estabelecimentos

Registered Guests, by Type of Establishments and Country of Residence

Continuação

Junho 2002

Países de Residência Habitual	Apartamentos Turísticos			Estalagens			Pensões				
	****	****	***	Total	****	****	Total	Albergarias	1ª	2ª	3ª
Total Mensal	92	877	176	3 585	1 153	2 432	5 467	1 057	1 086	3 192	132
Portugal	39	229	38	734	74	660	1 760	280	417	1 035	28
Estrangeiro	53	648	138	2 851	1 079	1 772	3 707	777	669	2 157	104
Europa	92	860	176	3 541	1 136	2 405	5 347	1 024	1 062	3 129	132
UE	90	799	175	3 327	1 033	2 294	5 233	987	1 036	3 078	132
Portugal	39	229	38	734	74	660	1 760	280	417	1 035	28
Alemanha	20	137	21	713	276	437	859	127	394	310	28
Áustria	-	5	-	93	24	69	66	17	17	31	1
Bélgica	-	5	2	187	49	138	163	19	10	124	10
Dinamarca	-	12	11	22	3	19	16	-	4	12	-
Espanha	1	10	-	22	8	14	70	-	6	64	-
Finlândia	-	97	-	17	4	13	23	20	1	2	-
França	-	13	15	320	48	272	1 211	244	34	910	23
Grécia	-	-	-	-	-	-	5	-	-	5	-
Irlanda	-	-	-	7	3	4	83	7	-	74	2
Itália	-	3	1	55	5	50	72	27	11	34	-
Luxemburgo	-	-	-	14	12	2	4	-	2	2	-
Países Baixos	30	148	-	194	16	178	463	116	22	310	15
Reino Unido	-	113	4	895	511	384	416	127	118	146	25
Suécia	-	27	83	54	-	54	22	3	-	19	-
Outros Países da Europa dos quais:	2	61	1	214	103	111	114	37	26	51	-
Noruega	-	37	-	22	2	20	20	3	4	13	-
Rússia	-	12	-	2	-	2	17	2	6	9	-
Suiça	2	5	1	178	89	89	56	32	13	11	-
Outros Países dos quais:	-	17	-	44	17	27	120	33	24	63	-
Brasil	-	6	-	1	-	1	33	4	10	19	-
Canadá	-	1	-	4	2	2	6	2	-	4	-
E.U. América	-	2	-	19	10	9	27	20	3	4	-
Japão	-	-	-	1	1	-	4	2	-	2	-

NOTA: Os dados relativos aos apartamentos turísticos (** e total) e pousadas não constam deste quadro de modo a salvaguardar o segredo estatístico (ver nota técnica).

Hóspedes Entrados, por Países de Residência Habitual segundo a Categoria dos Estabelecimentos

Registered Guests, by Type of Establishments and Country of Residence

Julho 2002

Países de Residência Habitual	Total Geral	Hotéis					Hotéis-Apartamentos				
		Total	****	****	***	**	Total	****	****	***	**
Total Mensal	76 056	37 303	12 944	18 224	5 934	201	26 015	1 944	19 477	4 574	20
Portugal	21 840	12 252	3 277	5 880	2 963	132	6 512	253	5 202	1 042	15
Estrangeiro	54 216	25 051	9 667	12 344	2 971	69	19 503	1 691	14 275	3 532	5
Europa	74 188	36 171	12 338	17 848	5 792	193	25 527	1 882	19 168	4 457	20
UE	70 758	34 965	11 854	17 314	5 604	193	24 063	1 727	18 186	4 130	20
Portugal	21 840	12 252	3 277	5 880	2 963	132	6 512	253	5 202	1 042	15
Alemanha	11 404	5 345	1 149	3 239	955	2	4 055	55	3 408	592	-
Áustria	802	333	113	198	20	2	314	8	278	28	-
Bélgica	3 549	1 415	480	881	54	-	1 585	96	1 259	230	-
Dinamarca	741	248	105	126	17	-	371	3	188	180	-
Espanha	3 670	2 222	1 069	815	338	-	1 245	66	956	223	-
Finlândia	254	116	33	61	22	-	102	6	73	23	-
França	5 319	1 713	295	798	582	38	1 241	47	843	348	3
Grécia	61	30	24	5	1	-	28	4	19	5	-
Irlanda	301	116	66	42	8	-	35	6	29	-	-
Itália	859	430	174	204	47	5	216	8	183	25	-
Luxemburgo	140	60	10	50	-	-	68	-	37	31	-
Países Baixos	2 972	1 134	289	661	170	14	883	66	535	282	-
Reino Unido	17 724	9 164	4 606	4 134	424	-	6 944	1 101	4 974	867	2
Suécia	1 122	387	164	220	3	-	464	8	202	254	-
Outros Países da Europa dos quais:	3 430	1 206	484	534	188	-	1 464	155	982	327	-
Noruega	1 064	332	164	162	6	-	500	38	318	144	-
Rússia	392	133	100	18	15	-	221	3	205	13	-
Suiça	991	354	100	155	99	-	251	-	222	29	-
Outros Países dos quais:	1 868	1 132	606	376	142	8	488	62	309	117	-
Brasil	343	221	120	55	44	2	90	8	66	16	-
Canadá	148	82	35	23	23	1	36	-	32	4	-
E.U. América	772	481	311	136	32	2	214	43	116	55	-
Japão	86	68	59	9	-	-	11	1	2	8	-

Hóspedes Entrados, por Países de Residência Habitual segundo a Categoria dos Estabelecimentos

Registered Guests, by Type of Establishments and Country of Residence

Continuação

Julho 2002

Países de Residência Habitual	Apartamentos Turísticos			Estalagens			Pensões				
	****	****	***	Total	****	****	Total	Albergarias	1ª	2ª	3ª
Total Mensal	90	1 251	254	3 948	1 209	2 739	6 545	1 238	1 172	3 949	186
Portugal	35	267	50	699	64	635	1 982	318	460	1 177	27
Estrangeiro	55	984	204	3 249	1 145	2 104	4 563	920	712	2 772	159
Europa	88	1 231	254	3 876	1 174	2 702	6 396	1 217	1 128	3 865	186
UE	88	1 129	254	3 510	988	2 522	6 210	1 166	1 084	3 774	186
Portugal	35	267	50	699	64	635	1 982	318	460	1 177	27
Alemanha	10	267	37	704	244	460	912	129	340	409	34
Áustria	-	24	-	70	21	49	56	28	3	25	-
Bélgica	-	7	-	227	55	172	243	34	29	152	28
Dinamarca	-	49	-	19	1	18	44	4	-	34	6
Espanha	2	63	-	58	19	39	76	4	10	62	-
Finlândia	-	21	-	14	8	6	1	-	-	1	-
França	-	18	39	430	45	385	1 715	317	82	1 279	37
Grécia	-	1	-	-	-	-	2	-	-	2	-
Irlanda	-	2	1	48	1	47	95	5	-	88	2
Itália	7	3	2	88	11	77	111	48	17	44	2
Luxemburgo	-	-	-	10	6	4	-	-	-	-	-
Países Baixos	31	159	3	233	28	205	472	136	14	287	35
Reino Unido	3	207	19	855	480	375	470	142	129	184	15
Suécia	-	41	103	55	5	50	31	1	-	30	-
Outros Países da Europa dos quais:	-	102	-	366	186	180	186	51	44	91	-
Noruega	-	38	-	70	10	60	24	7	5	12	-
Rússia	-	4	-	1	-	1	33	5	11	17	-
Suiça	-	15	-	271	163	108	98	37	18	43	-
Outros Países dos quais:	2	20	-	72	35	37	149	21	44	84	-
Brasil	-	2	-	5	2	3	25	1	7	17	-
Canadá	-	4	-	12	4	8	14	4	9	1	-
E.U. América	-	1	-	31	24	7	41	9	11	21	-
Japão	-	3	-	4	4	-	-	-	-	-	-

NOTA: Os dados relativos aos apartamentos turísticos (** e total) e pousadas não constam deste quadro de modo a salvaguardar o segredo estatístico (ver nota técnica).

Hóspedes Entrados, por Países de Residência Habitual segundo a Categoria dos Estabelecimentos

Registered Guests, by Type of Establishments and Country of Residence

Agosto 2002

Países de Residência Habitual	Total Geral	Hotéis					Hotéis-Apartamentos				
		Total	****	****	***	**	Total	****	****	***	**
Total Mensal	86 795	43 318	14 171	21 636	7 207	304	28 546	2 236	20 126	6 145	39
Portugal	32 620	18 025	4 501	9 754	3 592	178	10 119	408	7 639	2 047	25
Estrangeiro	54 175	25 293	9 670	11 882	3 615	126	18 427	1 828	12 487	4 098	14
Europa	85 502	42 544	13 752	21 408	7 088	296	28 245	2 176	19 936	6 100	33
UE	82 860	41 483	13 118	21 113	6 957	295	27 069	1 969	19 308	5 759	33
Portugal	32 620	18 025	4 501	9 754	3 592	178	10 119	408	7 639	2 047	25
Alemanha	11 766	6 334	1 050	4 229	1 054	1	3 325	45	2 594	686	-
Áustria	634	252	86	149	17	-	239	4	186	49	-
Bélgica	2 820	1 007	268	693	45	1	1 322	56	852	414	-
Dinamarca	617	235	90	131	4	10	295	2	100	193	-
Espanha	7 300	3 755	1 762	1 341	651	1	2 838	274	2 028	536	-
Finlândia	63	5	2	2	1	-	24	2	15	7	-
França	6 600	2 408	510	996	814	88	1 344	23	762	553	6
Grécia	116	90	5	83	1	1	21	2	19	-	-
Irlanda	186	85	65	16	4	-	25	-	21	4	-
Itália	1 936	745	290	290	165	-	578	46	449	83	-
Luxemburgo	182	98	66	28	4	-	77	2	57	18	-
Países Baixos	2 741	1 091	302	602	175	12	690	76	382	232	-
Reino Unido	14 318	7 140	4 063	2 653	421	3	5 656	1 027	4 004	623	2
Suécia	961	213	58	146	9	-	516	2	200	314	-
Outros Países da Europa dos quais:	2 642	1 061	634	295	131	1	1 176	207	628	341	-
Noruega	554	188	86	84	18	-	312	4	173	135	-
Rússia	625	394	349	25	19	1	200	36	157	7	-
Suiça	603	259	120	90	49	-	128	-	113	15	-
Outros Países dos quais:	1 293	774	419	228	119	8	301	60	190	45	6
Brasil	210	122	35	29	55	3	47	11	22	14	-
Canadá	82	27	12	7	8	-	35	11	18	2	4
E.U. América	531	383	241	122	18	2	95	28	62	3	2
Japão	70	53	24	29	-	-	12	1	11	-	-

Hóspedes Entrados, por Países de Residência Habitual segundo a Categoria dos Estabelecimentos

Registered Guests, by Type of Establishments and Country of Residence

Continuação

Agosto 2002

Países de Residência Habitual	Apartamentos Turísticos			Estalagens			Pensões				
	****	****	***	Total	****	****	Total	Albergarias	1ª	2ª	3ª
Total Mensal	136	1 440	365	4 455	1 288	3 167	7 888	1 680	1 546	4 484	178
Portugal	68	588	98	1 043	112	931	2 607	496	634	1 449	28
Estrangeiro	68	852	267	3 412	1 176	2 236	5 281	1 184	912	3 035	150
Europa	135	1 427	364	4 397	1 265	3 132	7 747	1 650	1 527	4 392	178
UE	134	1 369	362	4 189	1 182	3 007	7 620	1 613	1 497	4 332	178
Portugal	68	588	98	1 043	112	931	2 607	496	634	1 449	28
Alemanha	4	240	51	706	206	500	1 024	198	466	338	22
Áustria	-	18	-	64	12	52	55	19	11	25	-
Bélgica	-	-	-	200	54	146	221	26	17	146	32
Dinamarca	-	25	-	38	1	37	21	8	-	11	2
Espanha	12	133	-	342	186	156	200	26	25	146	3
Finlândia	-	-	-	3	3	-	31	-	-	31	-
França	6	34	37	458	73	385	2 101	440	123	1 484	54
Grécia	-	-	-	2	2	-	3	-	2	1	-
Irlanda	-	-	-	25	4	21	51	3	-	48	-
Itália	1	23	2	281	47	234	296	99	70	124	3
Luxemburgo	-	2	-	5	3	2	-	-	-	-	-
Países Baixos	43	171	5	201	47	154	486	156	16	290	24
Reino Unido	-	117	2	803	427	376	499	136	133	220	10
Suécia	-	18	167	18	5	13	25	6	-	19	-
Outros Países da Europa dos quais:	1	58	2	208	83	125	127	37	30	60	-
Noruega	-	17	-	8	2	6	29	8	-	21	-
Rússia	-	12	-	2	-	2	16	-	6	10	-
Suiça	-	4	-	169	76	93	41	23	3	15	-
Outros Países dos quais:	1	13	1	58	23	35	141	30	19	92	-
Brasil	-	4	-	10	3	7	27	3	4	20	-
Canadá	-	-	-	6	6	-	12	-	-	12	-
E.U. América	-	4	-	18	11	7	29	14	7	8	-
Japão	-	2	-	2	-	2	1	1	-	-	-

NOTA: Os dados relativos aos apartamentos turísticos (** e total) e pousadas não constam deste quadro de modo a salvaguardar o segredo estatístico (ver nota técnica).

Hóspedes Entrados, por Países de Residência Habitual segundo a Categoria dos Estabelecimentos

Registered Guests, by Type of Establishments and Country of Residence

Setembro 2002

Países de Residência Habitual	Total Geral	Hotéis					Hotéis-Apartamentos				
		Total	****	****	***	**	Total	****	****	***	**
Total Mensal	76 831	41 253	12 955	22 157	5 946	195	24 109	2 130	16 982	4 975	22
Portugal	20 114	11 709	3 359	5 346	2 883	121	5 562	198	4 329	1 013	22
Estrangeiro	56 717	29 544	9 596	16 811	3 063	74	18 547	1 932	12 653	3 962	-
Europa	75 404	40 336	12 292	22 004	5 853	187	23 787	2 087	16 749	4 929	22
UE	72 353	39 001	11 611	21 470	5 735	185	22 618	1 989	16 024	4 583	22
Portugal	20 114	11 709	3 359	5 346	2 883	121	5 562	198	4 329	1 013	22
Alemanha	13 180	7 449	1 015	5 449	981	4	3 512	50	2 752	710	-
Áustria	824	333	107	182	44	-	285	2	225	58	-
Bélgica	2 425	956	196	710	47	3	962	12	749	201	-
Dinamarca	775	287	92	181	14	-	382	12	140	230	-
Espanha	3 338	2 156	824	975	357	-	967	83	590	294	-
Finlândia	2 140	1 156	141	868	145	2	824	11	562	251	-
França	4 584	2 148	221	1 344	545	38	1 182	24	541	617	-
Grécia	52	43	3	39	1	-	8	2	5	1	-
Irlanda	196	44	25	10	9	-	55	5	40	10	-
Itália	589	297	101	97	99	-	134	4	108	22	-
Luxemburgo	144	49	26	19	4	-	77	-	67	10	-
Países Baixos	2 586	934	186	601	135	12	827	86	467	274	-
Reino Unido	20 237	11 024	5 183	5 375	461	5	7 377	1 492	5 280	605	-
Suécia	1 169	416	132	274	10	-	464	8	169	287	-
Outros Países da Europa dos quais:	3 051	1 335	681	534	118	2	1 169	98	725	346	-
Noruega	1 003	458	384	71	3	-	430	18	284	128	-
Rússia	309	152	106	26	20	-	134	8	119	7	-
Suiça	887	417	158	217	42	-	144	-	135	9	-
Outros Países dos quais:	1 427	917	663	153	93	8	322	43	233	46	-
Brasil	194	126	67	26	28	5	39	2	23	14	-
Canadá	135	84	61	14	9	-	41	-	38	3	-
E.U. América	600	427	342	57	27	1	98	34	58	6	-
Japão	45	32	27	-	3	2	7	-	5	2	-

Hóspedes Entrados, por Países de Residência Habitual segundo a Categoria dos Estabelecimentos

Registered Guests, by Type of Establishments and Country of Residence

Continuação Setembro 2002

Países de Residência Habitual	Apartamentos Turísticos			Estalagens			Pensões				
	****	****	***	Total	****	****	Total	Albergarias	1ª	2ª	3ª
Total Mensal	92	1 098	245	3 825	1 517	2 308	5 623	1 199	1 123	3 146	155
Portugal	19	310	35	549	54	495	1 898	314	457	1 102	25
Estrangeiro	73	788	210	3 276	1 463	1 813	3 725	885	666	2 044	130
Europa	92	1 091	245	3 790	1 504	2 286	5 487	1 163	1 108	3 068	148
UE	89	1 032	245	3 503	1 373	2 130	5 352	1 101	1 089	3 016	146
Portugal	19	310	35	549	54	495	1 898	314	457	1 102	25
Alemanha	30	207	51	892	354	538	943	137	391	378	37
Áustria	-	19	-	95	35	60	84	35	10	38	1
Bélgica	-	3	-	231	96	135	223	24	25	152	22
Dinamarca	-	43	-	26	-	26	15	6	-	8	1
Espanha	3	28	3	88	18	70	93	16	7	70	-
Finlândia	-	99	-	12	2	10	49	22	-	27	-
França	8	13	17	208	72	136	911	155	38	697	21
Grécia	-	-	-	1	1	-	-	-	-	-	-
Irlanda	-	-	-	22	3	19	73	-	-	73	-
Itália	2	3	1	91	16	75	59	27	10	20	2
Luxemburgo	-	2	-	12	4	8	4	-	-	4	-
Países Baixos	27	141	-	147	28	119	431	124	18	269	20
Reino Unido	-	149	9	1 080	677	403	534	235	132	150	17
Suécia	-	15	129	49	13	36	35	6	1	28	-
Outros Países da Europa dos quais:	3	59	-	287	131	156	135	62	19	52	2
Noruega	-	26	-	32	7	25	17	4	4	9	-
Rússia	3	2	-	4	2	2	14	-	6	6	2
Suíça	-	12	-	238	114	124	67	44	6	17	-
Outros Países dos quais:	-	7	-	35	13	22	136	36	15	78	7
Brasil	-	-	-	5	3	2	24	2	3	14	5
Canadá	-	-	-	1	-	1	9	3	1	5	-
E.U. América	-	1	-	13	3	10	52	25	5	20	2
Japão	-	-	-	3	3	-	3	2	-	1	-

NOTA: Os dados relativos aos apartamentos turísticos (** e total) e pousadas não constam deste quadro de modo a salvaguardar o segredo estatístico (ver nota técnica).

Hóspedes Entrados, por Países de Residência Habitual segundo a Categoria dos Estabelecimentos

Registered Guests, by Type of Establishments and Country of Residence

Outubro 2002

Países de Residência Habitual	Total Geral	Hotéis					Hotéis-Apartamentos				
		Total	****	****	***	**	Total	****	****	***	**
Total Mensal	66 634	33 997	13 997	15 056	4 844	100	22 052	2 236	15 793	4 007	16
Portugal	13 466	8 309	3 559	2 954	1 716	80	3 040	181	2 540	309	10
Estrangeiro	53 168	25 688	10 438	12 102	3 128	20	19 012	2 055	13 253	3 698	6
Europa	65 386	33 268	13 496	14 883	4 790	99	21 749	2 192	15 569	3 974	14
UE	61 938	31 760	12 632	14 435	4 596	97	20 556	1 935	14 792	3 815	14
Portugal	13 466	8 309	3 559	2 954	1 716	80	3 040	181	2 540	309	10
Alemanha	12 485	6 642	1 389	4 097	1 155	1	3 457	56	2 765	636	-
Áustria	613	332	155	161	16	-	209	9	147	53	-
Bélgica	1 151	522	153	343	24	2	443	11	300	132	-
Dinamarca	1 351	484	173	244	65	2	670	-	299	371	-
Espanha	1 972	1 434	994	372	67	1	430	55	311	60	4
Finlândia	3 628	1 370	409	744	217	-	1 848	176	1 348	324	-
França	2 937	1 406	260	683	458	5	707	13	453	241	-
Grécia	100	100	14	86	-	-	-	-	-	-	-
Irlanda	235	103	49	33	21	-	46	8	29	9	-
Itália	402	210	107	70	33	-	86	7	66	13	-
Luxemburgo	88	53	32	19	2	-	28	-	22	6	-
Países Baixos	2 017	676	147	366	163	-	598	26	400	172	-
Reino Unido	18 187	9 082	4 603	3 940	535	4	7 362	1 371	5 140	851	-
Suécia	3 306	1 037	588	323	124	2	1 632	22	972	638	-
Outros Países da Europa dos quais:	3 448	1 508	864	448	194	2	1 193	257	777	159	-
Noruega	1 318	582	447	76	59	-	487	42	381	64	-
Rússia	213	110	84	17	9	-	86	6	73	7	-
Suiça	1 231	590	250	251	87	2	243	-	222	21	-
Outros Países dos quais:	1 248	729	501	173	54	1	303	44	224	33	2
Brasil	161	94	69	11	14	-	47	-	35	12	-
Canadá	115	51	21	27	3	-	29	2	23	4	-
E.U. América	542	376	311	50	15	-	95	24	67	2	2
Japão	74	67	39	26	2	-	4	-	3	1	-

Hóspedes Entrados, por Países de Residência Habitual segundo a Categoria dos Estabelecimentos

Registered Guests, by Type of Establishments and Country of Residence

Continuação

Outubro 2002

Países de Residência Habitual	Apartamentos Turísticos			Estalagens			Pensões				
	*****	****	***	Total	*****	****	Total	Albergarias	1ª	2ª	3ª
Total Mensal	98	1 124	249	4 029	1 658	2 371	4 673	1 001	1 174	2 380	118
Portugal	33	154	19	530	27	503	1 348	195	375	769	9
Estrangeiro	65	970	230	3 499	1 631	1 868	3 325	806	799	1 611	109
Europa	92	1 121	249	3 949	1 617	2 332	4 548	956	1 156	2 318	118
UE	87	1 011	242	3 576	1 467	2 109	4 331	925	1 126	2 167	113
Portugal	33	154	19	530	27	503	1 348	195	375	769	9
Alemanha	15	206	51	910	400	510	1 116	208	509	364	35
Áustria	-	4	-	24	9	15	40	15	3	22	-
Bélgica	-	7	1	67	12	55	86	8	9	67	2
Dinamarca	4	36	20	75	10	65	44	3	3	35	3
Espanha	-	3	-	51	24	27	50	10	6	33	1
Finlândia	-	238	6	46	10	36	118	92	-	26	-
França	-	6	13	195	52	143	560	49	55	422	34
Grécia	-	-	-	-	-	-	-	-	-	-	-
Irlanda	-	-	-	39	16	23	47	-	-	47	-
Itália	5	-	-	65	12	53	36	12	4	17	3
Luxemburgo	-	-	-	5	2	3	1	-	-	1	-
Países Baixos	25	122	-	215	57	158	335	97	13	200	25
Reino Unido	3	169	15	986	700	286	486	194	141	150	1
Suécia	2	66	117	368	136	232	64	42	8	14	-
Outros Países da Europa dos quais:	5	110	7	373	150	223	217	31	30	151	5
Noruega	-	55	6	69	22	47	97	7	8	77	5
Rússia	1	-	-	1	1	-	15	-	2	13	-
Suiça	-	19	1	288	121	167	77	22	15	40	-
Outros Países dos quais:	6	3	-	80	41	39	125	45	18	62	-
Brasil	-	-	-	2	-	2	18	2	2	14	-
Canadá	-	-	-	11	6	5	24	4	3	17	-
E.U. América	-	2	-	18	12	6	49	37	2	10	-
Japão	-	-	-	2	2	-	1	-	1	-	-

NOTA: Os dados relativos aos apartamentos turísticos (** e total) e pousadas não constam deste quadro de modo a salvaguardar o segredo estatístico (ver nota técnica).

Hóspedes Entrados, por Países de Residência Habitual segundo a Categoria dos Estabelecimentos

Registered Guests, by Type of Establishments and Country of Residence

Novembro 2002

Países de Residência Habitual	Total Geral	Hotéis					Hotéis-Apartamentos				
		Total	****	****	***	**	Total	****	****	***	**
Total Mensal	56 675	29 778	11 804	13 597	4 237	140	18 614	1 528	13 448	3 625	13
Portugal	12 979	8 614	4 347	2 546	1 614	107	2 520	166	2 104	238	12
Estrangeiro	43 696	21 164	7 457	11 051	2 623	33	16 094	1 362	11 344	3 387	1
Europa	55 727	29 200	11 458	13 449	4 157	136	18 400	1 481	13 293	3 613	13
UE	53 326	28 209	10 992	13 079	4 004	134	17 384	1 409	12 477	3 485	13
Portugal	12 979	8 614	4 347	2 546	1 614	107	2 520	166	2 104	238	12
Alemanha	10 096	5 342	939	3 510	889	4	2 758	56	2 282	420	-
Áustria	434	239	43	144	50	2	113	5	96	12	-
Bélgica	715	242	50	175	17	-	370	19	175	176	-
Dinamarca	1 488	420	135	249	33	3	853	3	348	502	-
Espanha	962	507	292	153	59	3	375	35	136	203	1
Finlândia	4 727	1 859	499	1 020	340	-	2 422	130	1 625	667	-
França	1 560	620	212	213	183	12	343	10	241	92	-
Grécia	13	9	3	5	1	-	4	2	1	1	-
Irlanda	158	80	39	28	13	-	24	2	21	1	-
Itália	311	196	94	84	18	-	66	9	57	-	-
Luxemburgo	21	11	7	4	-	-	5	2	1	2	-
Países Baixos	1 528	596	157	308	131	-	430	14	231	185	-
Reino Unido	15 265	8 481	3 614	4 344	520	3	5 464	922	4 082	460	-
Suécia	3 069	993	561	296	136	-	1 637	34	1 077	526	-
Outros Países da Europa dos quais:	2 401	991	466	370	153	2	1 016	72	816	128	-
Noruega	1 039	324	146	137	39	2	573	18	490	65	-
Rússia	276	211	114	72	25	-	54	16	38	-	-
Suiça	689	326	179	89	58	-	172	-	164	8	-
Outros Países dos quais:	948	578	346	148	80	4	214	47	155	12	-
Brasil	171	100	24	64	8	4	26	11	10	5	-
Canadá	51	28	10	12	6	-	12	-	11	1	-
E.U. América	366	282	217	36	29	-	37	9	26	2	-
Japão	57	53	41	12	-	-	4	4	-	-	-

Hóspedes Entrados, por Países de Residência Habitual segundo a Categoria dos Estabelecimentos

Registered Guests, by Type of Establishments and Country of Residence

Continuação Novembro 2002

Países de Residência Habitual	Apartamentos Turísticos			Estalagens			Pensões				
	****	****	***	Total	****	****	Total	Albergarias	1ª	2ª	3ª
Total Mensal	71	837	132	3 435	1 365	2 070	3 391	823	960	1 529	79
Portugal	23	56	16	621	103	518	1 084	189	313	564	18
Estrangeiro	48	781	116	2 814	1 262	1 552	2 307	634	647	965	61
Europa	64	834	131	3 389	1 350	2 039	3 303	803	936	1 491	73
UE	63	801	116	3 207	1 267	1 940	3 193	749	920	1 451	73
Portugal	23	56	16	621	103	518	1 084	189	313	564	18
Alemanha	14	181	55	822	410	412	848	166	370	283	29
Áustria	-	-	-	41	20	21	39	6	13	20	-
Bélgica	-	-	-	41	19	22	58	12	10	34	2
Dinamarca	-	67	20	83	6	77	23	8	3	10	2
Espanha	-	8	-	47	16	31	23	5	-	17	1
Finlândia	-	219	3	37	12	25	177	86	-	91	-
França	-	7	6	200	63	137	327	55	35	233	4
Grécia	-	-	-	-	-	-	-	-	-	-	-
Irlanda	-	-	-	35	5	30	19	-	2	17	-
Itália	2	13	-	14	7	7	20	11	5	4	-
Luxemburgo	-	-	-	2	-	2	3	-	-	3	-
Países Baixos	16	79	-	172	79	93	209	48	27	122	12
Reino Unido	3	130	8	791	508	283	304	121	134	44	5
Suécia	5	41	8	301	19	282	59	42	8	9	-
Outros Países da Europa dos quais:	1	33	15	182	83	99	110	54	16	40	-
Noruega	-	23	14	40	1	39	16	2	2	12	-
Rússia	-	-	-	-	-	-	10	5	3	2	-
Suíça	1	6	-	128	78	50	54	37	7	10	-
Outros Países dos quais:	7	3	1	46	15	31	88	20	24	38	6
Brasil	2	-	1	11	1	10	31	1	5	19	6
Canadá	-	1	-	7	4	3	3	-	2	1	-
E.U. América	-	-	-	16	9	7	23	17	4	2	-
Japão	-	-	-	-	-	-	-	-	-	-	-

NOTA: Os dados relativos aos apartamentos turísticos (** e total) e pousadas não constam deste quadro de modo a salvaguardar o segredo estatístico (ver nota técnica).

Hóspedes Entrados, por Países de Residência Habitual segundo a Categoria dos Estabelecimentos

Registered Guests, by Type of Establishments and Country of Residence

Dezembro 2002

Países de Residência Habitual	Total Geral	Hotéis					Hotéis-Apartamentos				
		Total	****	****	***	**	Total	****	****	***	**
Total Mensal	59 738	30 739	11 787	14 777	4 035	140	20 511	1 676	13 593	5 199	43
Portugal	14 989	9 164	3 765	3 908	1 403	88	3 969	445	2 906	603	15
Estrangeiro	44 749	21 575	8 022	10 869	2 632	52	16 542	1 231	10 687	4 596	28
Europa	58 745	30 191	11 526	14 574	3 954	137	20 228	1 630	13 409	5 165	24
UE	56 595	29 272	11 021	14 311	3 806	134	19 302	1 545	12 758	4 977	22
Portugal	14 989	9 164	3 765	3 908	1 403	88	3 969	445	2 906	603	15
Alemanha	8 070	3 937	819	2 409	707	2	2 551	61	1 935	553	2
Áustria	394	155	54	69	32	-	167	8	131	28	-
Bélgica	764	247	69	167	10	1	356	32	146	178	-
Dinamarca	2 156	528	139	278	109	2	1 283	7	463	813	-
Espanha	1 055	594	263	222	107	2	361	31	210	119	1
Finlândia	4 491	1 696	524	860	312	-	2 348	65	1 403	880	-
França	1 939	813	183	377	231	22	507	11	294	202	-
Grécia	64	16	5	1	10	-	10	-	10	-	-
Irlanda	428	260	114	127	19	-	89	9	78	2	-
Itália	422	223	101	97	25	-	82	5	69	8	-
Luxemburgo	43	14	8	5	1	-	18	-	13	5	-
Países Baixos	1 298	475	85	234	154	2	307	10	178	119	-
Reino Unido	17 036	9 980	4 171	5 344	453	12	5 496	841	3 795	856	4
Suécia	3 446	1 170	721	213	233	3	1 758	20	1 127	611	-
Outros Países da Europa dos quais:	2 150	919	505	263	148	3	926	85	651	188	2
Noruega	1 159	488	314	142	32	-	566	22	447	97	-
Rússia	191	120	77	16	27	-	51	9	31	11	-
Suiça	406	197	80	57	57	3	88	-	78	8	2
Outros Países dos quais:	993	548	261	203	81	3	283	46	184	34	19
Brasil	164	77	45	19	12	1	51	6	25	5	15
Canadá	40	20	6	11	3	-	10	2	8	-	-
E.U. América	402	262	110	124	26	2	92	23	50	17	2
Japão	150	99	74	20	5	-	38	10	28	-	-

Hóspedes Entrados, por Países de Residência Habitual segundo a Categoria dos Estabelecimentos

Registered Guests, by Type of Establishments and Country of Residence

Continuação Dezembro 2002

Países de Residência Habitual	Apartamentos Turísticos			Estalagens			Pensões				
	****	****	***	Total	****	****	Total	Albergarias	1ª	2ª	3ª
Total Mensal	91	989	250	3 180	1 456	1 724	3 660	822	871	1 865	102
Portugal	27	66	17	591	183	408	1 115	154	356	600	5
Estrangeiro	64	923	233	2 589	1 273	1 316	2 545	668	515	1 265	97
Europa	88	979	250	3 137	1 434	1 703	3 559	804	846	1 819	90
UE	83	929	238	3 003	1 368	1 635	3 468	768	835	1 775	90
Portugal	27	66	17	591	183	408	1 115	154	356	600	5
Alemanha	19	206	59	591	266	325	679	108	278	262	31
Áustria	-	17	2	32	11	21	21	10	1	10	-
Bélgica	-	-	-	48	10	38	95	7	8	75	5
Dinamarca	-	94	49	47	17	30	147	5	2	139	1
Espanha	4	4	-	41	15	26	33	4	4	25	-
Finlândia	-	290	6	24	4	20	119	74	-	45	-
França	2	5	10	198	61	137	355	32	35	256	32
Grécia	-	-	-	-	-	-	38	34	-	4	-
Irlanda	-	-	-	33	11	22	44	-	1	43	-
Itália	6	-	-	53	12	41	43	26	2	15	-
Luxemburgo	-	-	-	10	8	2	1	-	-	1	-
Países Baixos	24	53	9	134	30	104	272	50	11	198	13
Reino Unido	1	139	8	939	646	293	397	216	131	47	3
Suécia	-	55	78	262	94	168	109	48	6	55	-
Outros Países da Europa dos quais:	5	50	12	134	66	68	91	36	11	44	-
Noruega	-	32	12	32	13	19	21	6	1	14	-
Rússia	-	4	-	7	4	3	9	2	5	2	-
Suíça	-	4	-	77	38	39	35	28	-	7	-
Outros Países dos quais:	3	10	-	43	22	21	101	18	25	46	12
Brasil	3	2	-	4	1	3	27	2	3	16	6
Canadá	-	1	-	4	2	2	5	-	3	2	-
E.U. América	-	1	-	14	11	3	30	9	7	13	1
Japão	-	-	-	5	4	1	8	3	-	5	-

NOTA: Os dados relativos aos apartamentos turísticos (** e total) e pousadas não constam deste quadro de modo a salvaguardar o segredo estatístico (ver nota técnica).

Hóspedes Entrados, por Países de Residência Habitual segundo a Categoria dos Estabelecimentos - Valores Acumulados

Registered Guests, by Type of Establishments and Country of Residence - Cumulated Values

Acumulado 2002

Países de Residência Habitual	Total Geral	Hotéis					Hotéis-Apartamentos				
		Total	****	****	***	**	Total	****	****	***	**
Total Mensal	831 975	422 608	153 253	199 534	67 395	2 426	271 845	19 955	192 845	58 741	304
Portugal	202 982	120 403	42 035	49 494	27 278	1 596	52 878	3 437	40 216	9 060	165
Estrangeiro	628 993	302 205	111 218	150 040	40 117	830	218 967	16 518	152 629	49 681	139
Europa	817 201	413 563	147 874	197 123	66 192	2 374	268 319	19 475	190 350	58 226	268
UE	783 401	399 636	141 561	191 898	63 845	2 332	255 197	18 082	181 415	55 434	266
Portugal	202 982	120 403	42 035	49 494	27 278	1 596	52 878	3 437	40 216	9 060	165
Alemanha	144 308	73 934	15 353	46 250	12 284	47	43 819	1 086	35 424	7 297	12
Áustria	13 138	5 400	1 869	2 837	686	8	5 750	76	4 555	1 119	-
Bélgica	22 707	9 179	2 457	6 162	539	21	9 272	430	6 382	2 460	-
Dinamarca	18 465	5 533	1 764	3 190	553	26	9 706	67	3 863	5 776	-
Espanha	25 576	15 602	8 050	5 378	2 162	12	8 150	820	5 474	1 849	7
Finlândia	30 876	12 248	2 951	6 945	2 349	3	15 159	450	10 226	4 483	-
França	56 976	22 891	4 886	10 852	6 692	461	14 769	137	7 616	6 945	71
Grécia	598	435	96	313	25	1	101	12	81	8	-
Irlanda	4 434	2 456	1 230	1 034	192	-	971	53	876	42	-
Itália	7 542	3 632	1 621	1 407	589	15	1 815	112	1 476	227	-
Luxemburgo	1 367	644	324	303	17	-	560	4	323	233	-
Países Baixos	29 079	11 393	2 857	6 222	2 222	92	7 602	573	4 568	2 460	1
Reino Unido	195 007	105 444	51 292	48 057	6 050	45	69 601	10 558	51 323	7 710	10
Suécia	30 346	10 442	4 776	3 454	2 207	5	15 044	267	9 012	5 765	-
Outros Países da Europa dos quais:	33 800	13 927	6 313	5 225	2 347	42	13 122	1 393	8 935	2 792	2
Noruega	12 281	4 443	2 437	1 481	516	9	5 809	171	4 198	1 440	-
Rússia	3 173	1 682	1 244	274	160	4	1 189	98	1 016	75	-
Suíça	10 676	4 896	1 926	2 242	706	22	2 216	-	2 025	189	2
Outros Países dos quais:	14 774	9 045	5 379	2 411	1 203	52	3 526	480	2 495	515	36
Brasil	2 261	1 406	735	381	271	19	510	57	327	109	17
Canadá	1 264	585	246	242	94	3	472	33	374	57	8
E.U. América	6 164	4 204	3 113	819	259	13	1 241	273	824	138	6
Japão	918	732	484	220	23	5	123	17	89	17	-

Hóspedes Entrados, por Países de Residência Habitual segundo a Categoria dos Estabelecimentos - Valores Acumulados

Registered Guests, by Type of Establishments and Country of Residence - Cumulated Values

Países de Residência Habitual	Apartamentos Turísticos			Estalagens			Pensões				
	****	****	***	Total	****	****	Total	Albergarias	1ª	2ª	3ª
Total Mensal	1 166	12 976	2 827	47 155	16 869	30 286	66 781	13 265	13 878	37 786	1 852
Portugal	405	2 310	384	7 377	863	6 514	18 772	2 681	5 252	10 613	226
Estrangeiro	761	10 666	2 443	39 778	16 006	23 772	48 009	10 584	8 626	27 173	1 626
Europa	1 137	12 850	2 819	46 587	16 608	29 979	65 392	12 949	13 653	36 969	1 821
UE	1 116	12 075	2 655	43 337	15 130	28 207	63 389	12 371	13 317	35 911	1 790
Portugal	405	2 310	384	7 377	863	6 514	18 772	2 681	5 252	10 613	226
Alemanha	148	2 671	553	10 406	4 133	6 273	11 746	1 937	4 758	4 665	386
Áustria	3	153	6	828	279	549	909	293	184	423	9
Bélgica	2	45	7	1 868	488	1 380	1 826	237	146	1 278	165
Dinamarca	80	945	135	999	140	859	849	68	25	735	21
Espanha	31	265	3	749	311	438	711	80	79	547	5
Finlândia	-	1 778	18	543	78	465	1 051	550	17	483	1
França	20	163	237	3 821	842	2 979	13 663	2 340	689	10 212	422
Grécia	-	1	-	4	3	1	57	34	4	19	-
Irlanda	-	6	1	272	62	210	718	21	4	686	7
Itália	30	62	7	954	190	764	969	411	155	389	14
Luxemburgo	-	15	-	115	80	35	27	2	5	19	1
Países Baixos	378	1 457	40	2 606	586	2 020	4 893	1 143	282	3 215	253
Reino Unido	11	1 683	129	10 742	6 600	4 142	6 402	2 159	1 677	2 288	278
Suécia	8	521	1 135	2 053	475	1 578	796	415	40	339	2
Outros Países da Europa dos quais:	21	775	164	3 250	1 478	1 772	2 003	578	336	1 058	31
Noruega	2	448	150	532	147	385	511	69	48	371	23
Rússia	5	39	-	34	16	18	221	22	50	147	2
Suiça	3	108	7	2 521	1 236	1 285	844	428	123	288	5
Outros Países dos quais:	29	126	8	568	261	307	1 389	316	225	817	31
Brasil	5	14	5	53	19	34	266	20	42	186	18
Canadá	-	12	-	63	30	33	122	33	21	68	-
E.U. América	1	17	-	225	149	76	417	184	48	180	5
Japão	1	7	-	24	15	9	31	10	2	19	-

NOTA: Os dados relativos aos apartamentos turísticos (** e total) e pousadas não constam deste quadro de modo a salvaguardar o segredo estatístico (ver nota técnica).

Dormidas, por Países de Residência Habitual segundo a Categoria dos Estabelecimentos

Nights, by Type of Establishments and Country of Residence

Janeiro 2002

Países de Residência Habitual	Total Geral	Hotéis					Hotéis-Apartamentos				
		Total	*****	****	***	**	Total	*****	****	***	**
Total Mensal	362 185	178 224	62 074	90 874	24 581	695	141 799	6 374	95 506	39 557	362
Portugal	33 089	18 245	7 552	4 959	5 267	467	8 497	659	6 336	1 226	276
Estrangeiro	329 096	159 979	54 522	85 915	19 314	228	133 302	5 715	89 170	38 331	86
Europa	357 070	175 201	60 615	89 911	24 018	657	140 453	6 205	94 625	39 303	320
UE	337 918	167 885	56 927	88 250	22 098	610	131 268	5 848	88 354	36 746	320
Portugal	33 089	18 245	7 552	4 959	5 267	467	8 497	659	6 336	1 226	276
Alemanha	78 471	42 552	6 032	30 834	5 639	47	25 426	962	19 989	4 461	14
Áustria	2 824	1 089	229	651	209	-	1 301	4	942	355	-
Bélgica	3 490	1 738	695	987	54	2	1 195	36	1 023	136	-
Dinamarca	20 854	4 633	1 387	2 712	534	-	13 931	410	4 499	9 022	-
Espanha	2 008	1 219	650	336	224	9	612	23	499	90	-
Finlândia	26 173	10 435	1 408	6 459	2 568	-	12 984	-	6 880	6 104	-
França	13 692	7 038	1 746	4 684	567	41	5 169	-	3 246	1 903	20
Grécia	114	60	36	18	6	-	36	-	34	2	-
Irlanda	4 364	2 854	1 420	1 345	89	-	1 418	42	1 360	16	-
Itália	2 514	1 649	599	843	207	-	541	22	485	34	-
Luxemburgo	820	348	150	198	-	-	348	-	168	180	-
Países Baixos	8 880	2 956	874	1 643	415	24	3 235	397	2 043	795	-
Reino Unido	108 534	61 564	28 639	29 861	3 051	13	38 689	2 796	29 749	6 134	10
Suécia	32 091	11 505	5 510	2 720	3 268	7	17 886	497	11 101	6 288	-
Outros Países da Europa dos quais:	19 152	7 316	3 688	1 661	1 920	47	9 185	357	6 271	2 557	-
Noruega	9 348	3 128	1 314	633	1 181	-	5 129	13	3 387	1 729	-
Rússia	2 268	1 362	1 083	160	74	45	658	58	552	48	-
Suiça	3 452	1 171	633	438	98	2	1 541	-	1 416	125	-
Outros Países dos quais:	5 115	3 023	1 459	963	563	38	1 346	169	881	254	42
Brasil	825	596	252	213	131	-	90	14	17	29	30
Canadá	522	193	59	78	56	-	206	-	138	68	-
E.U. América	2 352	1 399	801	423	144	31	666	87	505	62	12
Japão	268	140	94	35	11	-	96	18	42	36	-

Dormidas, por Países de Residência Habitual segundo a Categoria dos Estabelecimentos

Nights, by Type of Establishments and Country of Residence

Continuação Janeiro 2002

Países de Residência Habitual	Apartamentos Turísticos			Estalagens			Pensões				
	*****	****	***	Total	*****	****	Total	Albergarias	1ª	2ª	3ª
Total Mensal	700	7 769	1 882	12 611	7 027	5 584	18 673	4 457	5 267	8 304	645
Portugal	29	279	229	939	118	821	4 834	281	1 138	3 075	340
Estrangeiro	671	7 490	1 653	11 672	6 909	4 763	13 839	4 176	4 129	5 229	305
Europa	685	7 669	1 882	12 524	6 993	5 531	18 136	4 347	5 236	7 923	630
UE	653	7 182	1 540	11 852	6 614	5 238	17 034	4 061	4 937	7 406	630
Portugal	29	279	229	939	118	821	4 834	281	1 138	3 075	340
Alemanha	134	1 922	402	3 857	1 911	1 946	4 072	682	2 164	1 052	174
Áustria	-	74	-	155	94	61	204	91	54	59	-
Bélgica	-	90	-	250	156	94	191	60	14	93	24
Dinamarca	118	1 235	157	414	259	155	356	22	-	332	2
Espanha	-	20	8	62	10	52	87	5	9	73	-
Finlândia	-	998	-	704	2	702	1 042	567	4	471	-
França	-	6	14	631	410	221	777	221	65	458	33
Grécia	-	-	-	-	-	-	18	-	-	18	-
Irlanda	-	-	-	60	34	26	32	13	-	19	-
Itália	8	10	4	119	32	87	175	99	18	58	-
Luxemburgo	-	62	-	54	48	6	8	-	8	-	-
Países Baixos	357	482	96	617	462	155	1 087	311	250	490	36
Reino Unido	-	1 327	120	3 309	2 617	692	3 334	1 186	1 141	987	20
Suécia	7	677	510	681	461	220	817	523	72	221	1
Outros Países da Europa dos quais:	32	487	342	672	379	293	1 102	286	299	517	-
Noruega	-	381	302	175	111	64	227	94	23	110	-
Rússia	-	28	-	45	11	34	175	7	84	84	-
Suíça	32	62	12	356	223	133	274	160	43	71	-
Outros Países dos quais:	15	100	-	87	34	53	537	110	31	381	15
Brasil	-	-	-	2	1	1	136	42	-	94	-
Canadá	-	7	-	14	-	14	102	19	-	83	-
E.U. América	7	62	-	29	24	5	183	45	7	116	15
Japão	-	-	-	24	-	24	8	-	2	6	-

NOTA: Os dados relativos aos apartamentos turísticos (** e total) e pousadas não constam deste quadro de modo a salvaguardar o segredo estatístico (ver nota técnica).

Dormidas, por Países de Residência Habitual segundo a Categoria dos Estabelecimentos

Nights, by Type of Establishments and Country of Residence

Fevereiro 2002

Países de Residência Habitual	Total Geral	Hotéis					Hotéis-Apartamentos				
		Total	*****	****	***	**	Total	*****	****	***	**
Total Mensal	412 179	198 956	68 336	99 179	30 550	891	160 815	6 524	114 966	38 956	369
Portugal	35 877	19 313	7 189	5 662	5 850	612	10 035	602	7 295	1 857	281
Estrangeiro	376 302	179 643	61 147	93 517	24 700	279	150 780	5 922	107 671	37 099	88
Europa	407 426	196 742	67 068	98 573	30 241	860	159 183	6 396	113 597	38 846	344
UE	388 926	189 777	64 483	96 058	28 381	855	150 444	6 128	106 798	37 174	344
Portugal	35 877	19 313	7 189	5 662	5 850	612	10 035	602	7 295	1 857	281
Alemanha	107 310	58 563	9 978	39 368	9 191	26	34 889	694	28 073	6 108	14
Áustria	7 863	2 661	675	1 256	730	-	4 453	16	3 729	708	-
Bélgica	5 485	2 428	429	1 604	375	20	2 543	109	1 513	921	-
Dinamarca	21 842	5 308	1 702	3 065	539	2	13 227	-	4 628	8 599	-
Espanha	2 244	1 670	1 064	415	191	-	489	103	311	75	-
Finlândia	24 886	9 025	1 560	4 965	2 500	-	13 064	102	8 040	4 922	-
França	14 865	6 287	2 033	2 951	1 162	141	6 012	-	3 596	2 392	24
Grécia	62	56	28	5	23	-	4	2	2	-	-
Irlanda	4 816	3 298	1 489	1 731	78	-	1 405	4	1 398	3	-
Itália	2 177	1 530	587	797	125	21	363	22	298	43	-
Luxemburgo	1 190	614	284	330	-	-	511	-	218	293	-
Países Baixos	11 923	4 624	1 343	2 245	1 036	-	4 280	539	2 141	1 575	25
Reino Unido	122 313	66 421	33 223	29 837	3 328	33	44 584	3 927	36 325	4 332	-
Suécia	26 073	7 979	2 899	1 827	3 253	-	14 585	8	9 231	5 346	-
Outros Países da Europa dos quais:	18 500	6 965	2 585	2 515	1 860	5	8 739	268	6 799	1 672	-
Noruega	9 653	2 746	1 137	1 111	498	-	5 592	27	4 179	1 386	-
Rússia	425	191	132	1	58	-	177	-	158	19	-
Suiça	5 144	2 519	1 146	1 149	224	-	1 814	-	1 690	124	-
Outros Países dos quais:	4 753	2 214	1 268	606	309	31	1 632	128	1 369	110	25
Brasil	593	467	193	216	46	12	67	7	20	15	25
Canadá	482	170	76	66	28	-	240	-	202	38	-
E.U. América	2 436	1 050	739	208	86	17	974	107	848	19	-
Japão	96	33	16	16	1	-	47	-	19	28	-

Dormidas, por Países de Residência Habitual segundo a Categoria dos Estabelecimentos

Nights, by Type of Establishments and Country of Residence

Continuação Fevereiro 2002

Países de Residência Habitual	Apartamentos Turísticos			Estalagens			Pensões				
	*****	****	***	Total	*****	****	Total	Albergarias	1ª	2ª	3ª
Total Mensal	718	8 390	2 313	17 491	9 265	8 226	22 705	4 490	5 782	11 489	944
Portugal	69	311	224	1 018	72	946	4 890	241	997	3 300	352
Estrangeiro	649	8 079	2 089	16 473	9 193	7 280	17 815	4 249	4 785	8 189	592
Europa	644	8 209	2 313	17 337	9 118	8 219	22 221	4 397	5 747	11 133	944
UE	637	7 720	2 135	16 361	8 635	7 726	21 117	4 148	5 342	10 689	938
Portugal	69	311	224	1 018	72	946	4 890	241	997	3 300	352
Alemanha	26	2 527	443	4 944	2 808	2 136	5 852	654	2 652	2 216	330
Áustria	-	201	28	260	155	105	258	125	66	67	-
Bélgica	-	88	14	186	109	77	190	30	38	105	17
Dinamarca	196	1 306	172	543	180	363	989	78	-	904	7
Espanha	28	-	-	28	16	12	28	3	-	25	-
Finlândia	-	1 070	-	750	3	747	971	417	22	531	1
França	-	102	140	720	270	450	1 461	246	67	1 137	11
Grécia	-	-	-	1	-	1	1	-	-	1	-
Irlanda	-	-	-	15	13	2	98	2	2	94	-
Itália	11	14	-	98	41	57	157	99	12	38	8
Luxemburgo	-	-	-	56	52	4	8	2	6	-	-
Países Baixos	307	437	40	497	357	140	1 682	255	331	1 052	44
Reino Unido	-	1 102	182	5 955	4 327	1 628	3 832	1 462	1 119	1 083	168
Suécia	-	562	892	1 290	232	1 058	700	534	30	136	-
Outros Países da Europa dos quais:	7	489	178	976	483	493	1 104	249	405	444	6
Noruega	-	421	178	397	94	303	281	74	98	105	4
Rússia	7	-	-	1	-	1	49	-	4	45	-
Suíça	-	68	-	508	349	159	233	145	15	71	2
Outros Países dos quais:	74	181	-	154	147	7	484	93	35	356	-
Brasil	-	-	-	-	-	-	58	12	-	46	-
Canadá	-	48	-	2	-	2	19	4	8	7	-
E.U. América	-	91	-	133	132	1	178	62	8	108	-
Japão	-	-	-	5	5	-	11	-	-	11	-

NOTA: Os dados relativos aos apartamentos turísticos (** e total) e pousadas não constam deste quadro de modo a salvaguardar o segredo estatístico (ver nota técnica).

Dormidas, por Países de Residência Habitual segundo a Categoria dos Estabelecimentos

Nights, by Type of Establishments and Country of Residence

Marco 2002

Países de Residência Habitual	Total Geral	Hotéis					Hotéis-Apartamentos				
		Total	*****	****	***	**	Total	*****	****	***	**
Total Mensal	527 093	248 238	91 826	115 236	40 079	1 097	204 454	9 520	146 818	47 664	452
Portugal	49 011	27 698	9 947	9 431	7 498	822	12 148	1 041	9 005	1 804	298
Estrangeiro	478 082	220 540	81 879	105 805	32 581	275	192 306	8 479	137 813	45 860	154
Europa	521 153	244 959	89 664	114 480	39 733	1 082	202 580	9 260	145 499	47 369	452
UE	498 305	236 662	86 509	111 229	37 879	1 045	191 506	8 776	136 743	45 535	452
Portugal	49 011	27 698	9 947	9 431	7 498	822	12 148	1 041	9 005	1 804	298
Alemanha	146 779	69 942	17 837	38 276	13 748	81	51 604	1 091	41 799	8 696	18
Áustria	16 381	7 495	2 353	4 260	882	-	7 432	56	5 454	1 922	-
Bélgica	6 107	2 169	673	1 393	90	13	3 492	57	2 135	1 300	-
Dinamarca	22 521	6 016	2 492	2 997	499	28	12 888	49	5 635	7 204	-
Espanha	9 440	6 596	4 010	1 632	954	-	2 533	199	1 515	812	7
Finlândia	32 985	12 019	2 216	7 448	2 354	1	17 879	164	11 832	5 883	-
França	19 788	8 656	2 650	4 116	1 849	41	8 002	-	4 060	3 827	115
Grécia	203	155	11	144	-	-	34	2	32	-	-
Irlanda	5 000	3 438	1 834	1 417	187	-	1 426	9	1 411	6	-
Itália	2 624	1 498	772	477	237	12	677	54	489	134	-
Luxemburgo	742	282	159	123	-	-	317	-	137	180	-
Países Baixos	16 256	6 043	2 339	2 565	1 133	6	5 685	1 032	2 969	1 670	14
Reino Unido	138 982	74 392	34 933	33 818	5 600	41	50 234	4 970	38 623	6 641	-
Suécia	31 486	10 263	4 283	3 132	2 848	-	17 155	52	11 647	5 456	-
Outros Países da Europa dos quais:	22 848	8 297	3 155	3 251	1 854	37	11 074	484	8 756	1 834	-
Noruega	10 980	3 129	1 478	1 120	525	6	6 283	12	5 029	1 242	-
Rússia	906	466	365	31	70	-	395	-	304	91	-
Suíça	6 793	3 053	1 205	1 598	243	7	2 600	-	2 530	70	-
Outros Países dos quais:	5 940	3 279	2 162	756	346	15	1 874	260	1 319	295	-
Brasil	599	334	158	143	25	8	172	-	156	16	-
Canadá	965	315	195	95	19	6	592	14	439	139	-
E.U. América	2 733	1 708	1 423	208	76	1	685	235	396	54	-
Japão	263	162	95	59	8	-	91	2	58	31	-

Dormidas, por Países de Residência Habitual segundo a Categoria dos Estabelecimentos

Nights, by Type of Establishments and Country of Residence

Continuação Marco 2002

Países de Residência Habitual	Apartamentos Turísticos			Estalagens			Pensões				
	*****	****	***	Total	*****	****	Total	Albergarias	1ª	2ª	3ª
Total Mensal	922	11 784	2 519	25 564	13 284	12 280	32 257	6 430	9 016	15 823	988
Portugal	114	509	426	1 455	153	1 302	6 633	522	1 520	4 329	262
Estrangeiro	808	11 275	2 093	24 109	13 131	10 978	25 624	5 908	7 496	11 494	726
Europa	915	11 624	2 519	25 410	13 180	12 230	31 825	6 370	8 955	15 529	971
UE	908	10 977	2 266	24 220	12 443	11 777	30 573	6 212	8 538	14 923	900
Portugal	114	509	426	1 455	153	1 302	6 633	522	1 520	4 329	262
Alemanha	98	4 050	599	9 108	4 525	4 583	11 096	1 650	4 907	4 357	182
Áustria	-	191	-	604	260	344	623	188	190	225	20
Bélgica	-	63	-	208	115	93	157	31	-	116	10
Dinamarca	303	1 801	62	709	228	481	592	62	23	499	8
Espanha	9	8	-	96	16	80	186	21	17	148	-
Finlândia	-	1 226	14	875	59	816	956	554	43	359	-
França	-	36	98	766	428	338	2 110	309	105	1 657	39
Grécia	-	-	-	2	-	2	12	-	8	4	-
Irlanda	-	-	-	48	27	21	86	11	-	68	7
Itália	14	6	-	94	30	64	310	181	47	78	4
Luxemburgo	-	14	-	111	99	12	18	-	2	15	1
Países Baixos	363	1 087	39	1 202	662	540	1 738	195	292	1 214	37
Reino Unido	7	1 406	114	7 316	5 462	1 854	5 245	1 915	1 384	1 616	330
Suécia	-	580	914	1 626	379	1 247	811	573	-	238	-
Outros Países da Europa dos quais:	7	647	253	1 190	737	453	1 252	158	417	606	71
Noruega	-	566	253	216	130	86	418	52	28	268	70
Rússia	-	2	-	12	12	-	31	2	2	27	-
Suíça	-	61	-	915	548	367	152	69	19	64	-
Outros Países dos quais:	7	160	-	154	104	50	432	60	61	294	17
Brasil	-	-	-	15	15	-	78	1	4	69	4
Canadá	-	-	-	17	13	4	37	18	-	19	-
E.U. América	-	77	-	78	56	22	157	22	30	105	-
Japão	7	-	-	-	-	-	3	2	-	1	-

NOTA: Os dados relativos aos apartamentos turísticos (** e total) e pousadas não constam deste quadro de modo a salvaguardar o segredo estatístico (ver nota técnica).

Dormidas, por Países de Residência Habitual segundo a Categoria dos Estabelecimentos

Nights, by Type of Establishments and Country of Residence

Abril 2002

Países de Residência Habitual	Total Geral	Hotéis					Hotéis-Apartamentos				
		Total	*****	****	***	**	Total	*****	****	***	**
Total Mensal	512 065	243 561	90 482	113 491	38 512	1 076	198 661	9 700	143 274	45 219	468
Portugal	59 530	33 377	11 568	11 387	9 704	718	16 834	945	10 580	5 106	203
Estrangeiro	452 535	210 184	78 914	102 104	28 808	358	181 827	8 755	132 694	40 113	265
Europa	506 536	240 468	88 713	112 545	38 144	1 066	197 035	9 580	142 067	44 920	468
UE	482 688	231 876	85 274	109 081	36 495	1 026	186 053	8 982	133 460	43 143	468
Portugal	59 530	33 377	11 568	11 387	9 704	718	16 834	945	10 580	5 106	203
Alemanha	129 423	62 643	15 512	36 028	11 089	14	46 303	1 680	36 606	7 987	30
Áustria	20 837	9 563	4 409	4 227	913	14	9 861	73	7 660	2 128	-
Bélgica	11 528	4 199	1 286	2 634	273	6	5 501	117	3 963	1 421	-
Dinamarca	11 267	3 886	1 150	2 485	237	14	5 863	-	2 797	3 066	-
Espanha	5 283	3 536	1 439	1 612	482	3	1 389	179	949	247	14
Finlândia	25 952	9 245	2 517	5 146	1 582	-	14 365	152	10 305	3 908	-
França	41 011	16 930	4 470	7 927	4 301	232	16 623	-	8 533	7 869	221
Grécia	91	77	21	54	2	-	14	-	14	-	-
Irlanda	4 486	2 844	1 284	1 337	223	-	1 451	16	1 401	34	-
Itália	3 458	1 598	963	532	99	4	995	8	860	127	-
Luxemburgo	953	446	296	124	26	-	445	-	133	312	-
Países Baixos	17 014	6 974	2 479	3 670	815	10	4 906	181	3 204	1 521	-
Reino Unido	124 528	68 235	34 296	29 070	4 858	11	44 960	5 564	34 884	4 512	-
Suécia	27 327	8 323	3 584	2 848	1 891	-	16 543	67	11 571	4 905	-
Outros Países da Europa dos quais:	23 848	8 592	3 439	3 464	1 649	40	10 982	598	8 607	1 777	-
Noruega	10 513	2 896	1 069	1 446	371	10	6 272	-	5 138	1 134	-
Rússia	1 013	499	438	37	24	-	350	-	290	60	-
Suiça	8 474	3 822	1 648	1 677	467	30	2 539	-	2 383	156	-
Outros Países dos quais:	5 529	3 093	1 769	946	368	10	1 626	120	1 207	299	-
Brasil	544	372	247	79	43	3	86	2	57	27	-
Canadá	1 041	637	54	505	78	-	370	4	328	38	-
E.U. América	2 161	1 320	1 114	80	123	3	657	66	414	177	-
Japão	279	216	116	69	31	-	49	-	10	39	-

Dormidas, por Países de Residência Habitual segundo a Categoria dos Estabelecimentos

Nights, by Type of Establishments and Country of Residence

Continuação

Abril 2002

Países de Residência Habitual	Apartamentos Turísticos			Estalagens			Pensões				
	*****	****	***	Total	*****	****	Total	Albergarias	1 ^a	2 ^a	3 ^a
Total Mensal	845	10 588	1 518	22 219	11 514	10 705	32 866	6 872	8 293	16 468	1 233
Portugal	281	691	184	1 297	200	1 097	6 759	486	1 486	4 431	356
Estrangeiro	564	9 897	1 334	20 922	11 314	9 608	26 107	6 386	6 807	12 037	877
Europa	845	10 356	1 518	22 071	11 466	10 605	32 444	6 757	8 235	16 221	1 231
UE	839	9 721	1 252	20 544	10 413	10 131	30 692	6 142	7 770	15 563	1 217
Portugal	281	691	184	1 297	200	1 097	6 759	486	1 486	4 431	356
Alemanha	40	3 428	492	6 707	3 520	3 187	9 545	1 600	4 345	3 217	383
Áustria	21	131	-	517	246	271	724	226	217	279	2
Bélgica	-	59	6	745	279	466	918	207	24	628	59
Dinamarca	40	904	14	309	67	242	205	18	18	165	4
Espanha	26	20	-	85	17	68	221	-	109	112	-
Finlândia	-	1 458	7	420	36	384	419	371	-	48	-
França	-	207	205	1 668	674	994	4 983	611	249	3 933	190
Grécia	-	-	-	-	-	-	-	-	-	-	-
Irlanda	-	-	-	31	21	10	159	-	-	158	1
Itália	20	36	-	429	180	249	375	253	21	100	1
Luxemburgo	-	-	-	51	43	8	9	5	-	4	-
Países Baixos	411	1 313	14	1 110	349	761	2 044	401	179	1 415	49
Reino Unido	-	1 334	89	5 707	4 424	1 283	3 901	1 657	1 108	965	171
Suécia	-	140	241	1 468	357	1 111	430	307	14	108	1
Outros Países da Europa dos quais:	6	635	266	1 527	1 053	474	1 752	615	465	658	14
Noruega	6	418	266	216	152	64	376	48	46	271	11
Rússia	-	-	-	30	18	12	134	35	6	93	-
Suíça	-	101	-	1 267	883	384	726	514	121	88	3
Outros Países dos quais:	-	232	-	148	48	100	422	115	58	247	2
Brasil	-	-	-	18	18	-	68	-	7	61	-
Canadá	-	-	-	16	2	14	18	12	-	6	-
E.U. América	-	-	-	65	28	37	111	50	-	59	2
Japão	-	-	-	-	-	-	14	3	3	8	-

NOTA: Os dados relativos aos apartamentos turísticos (** e total) e pousadas não constam deste quadro de modo a salvaguardar o segredo estatístico (ver nota técnica).

Dormidas, por Países de Residência Habitual segundo a Categoria dos Estabelecimentos

Nights, by Type of Establishments and Country of Residence

Maio 2002

Países de Residência Habitual	Total Geral	Hotéis					Hotéis-Apartamentos				
		Total	*****	****	***	**	Total	*****	****	***	**
Total Mensal	433 851	201 607	72 590	94 717	33 594	706	171 016	9 256	123 101	38 364	295
Portugal	52 398	28 789	9 372	9 466	9 558	393	15 271	570	11 709	2 777	215
Estrangeiro	381 453	172 818	63 218	85 251	24 036	313	155 745	8 686	111 392	35 587	80
Europa	427 935	198 031	70 338	93 789	33 216	688	169 388	9 170	121 825	38 128	265
UE	407 841	190 196	66 267	91 210	32 035	684	160 280	8 623	115 545	35 847	265
Portugal	52 398	28 789	9 372	9 466	9 558	393	15 271	570	11 709	2 777	215
Alemanha	96 603	44 058	9 651	25 825	8 578	4	35 344	1 235	27 739	6 356	14
Áustria	14 550	4 892	1 540	2 726	622	4	8 271	68	6 585	1 618	-
Bélgica	23 718	10 092	2 915	6 863	310	4	11 097	435	8 337	2 325	-
Dinamarca	4 366	1 333	520	754	59	-	2 559	-	908	1 651	-
Espanha	5 552	3 993	2 406	1 320	265	2	1 380	91	1 065	224	-
Finlândia	7 629	2 505	413	1 766	326	-	3 887	-	3 214	673	-
França	41 798	19 562	4 686	8 197	6 440	239	15 541	-	7 572	7 933	36
Grécia	107	65	21	28	16	-	40	-	40	-	-
Irlanda	1 349	654	328	240	86	-	250	31	208	11	-
Itália	2 535	1 277	743	393	138	3	851	53	740	58	-
Luxemburgo	1 029	436	345	75	16	-	447	-	175	272	-
Países Baixos	27 339	10 418	2 449	6 502	1 432	35	9 692	157	6 627	2 908	-
Reino Unido	120 610	60 108	30 268	26 126	3 714	-	50 560	5 959	38 789	5 812	-
Suécia	8 258	2 014	610	929	475	-	5 090	24	1 837	3 229	-
Outros Países da Europa dos quais:	20 094	7 835	4 071	2 579	1 181	4	9 108	547	6 280	2 281	-
Noruega	5 640	1 535	896	635	4	-	3 370	-	2 119	1 251	-
Rússia	3 163	1 764	1 384	299	81	-	1 268	11	1 161	96	-
Suíça	7 628	3 510	1 544	1 457	505	4	2 477	-	2 353	124	-
Outros Países dos quais:	5 916	3 576	2 252	928	378	18	1 628	86	1 276	236	30
Brasil	1 101	706	506	137	59	4	260	10	214	36	-
Canadá	568	174	63	43	68	-	285	32	225	28	-
E.U. América	2 515	1 821	1 248	469	104	-	464	44	394	26	-
Japão	331	278	231	41	4	2	35	-	4	31	-

Dormidas, por Países de Residência Habitual segundo a Categoria dos Estabelecimentos

Nights, by Type of Establishments and Country of Residence

Continuação Maio 2002

Países de Residência Habitual	Apartamentos Turísticos			Estalagens			Pensões				
	*****	****	***	Total	*****	****	Total	Albergarias	1 ^a	2 ^a	3 ^a
Total Mensal	702	9 228	2 074	19 595	9 281	10 314	27 945	6 402	7 419	13 587	537
Portugal	255	1 159	292	1 158	159	999	5 393	426	1 086	3 754	127
Estrangeiro	447	8 069	1 782	18 437	9 122	9 315	22 552	5 976	6 333	9 833	410
Europa	693	9 153	2 052	19 419	9 184	10 235	27 535	6 274	7 392	13 332	537
UE	693	8 475	2 045	18 181	8 447	9 734	26 550	5 939	6 958	13 122	531
Portugal	255	1 159	292	1 158	159	999	5 393	426	1 086	3 754	127
Alemanha	104	2 445	619	6 250	2 963	3 287	7 505	1 848	3 611	1 937	109
Áustria	-	100	-	595	286	309	662	172	328	155	7
Bélgica	2	-	-	1 318	429	889	1 045	156	81	782	26
Dinamarca	-	325	-	26	-	26	71	6	2	63	-
Espanha	4	16	-	38	14	24	117	16	8	93	-
Finlândia	-	1 025	-	54	12	42	158	158	-	-	-
França	28	91	335	1 778	701	1 077	4 221	537	266	3 311	107
Grécia	-	-	-	-	-	-	2	-	-	2	-
Irlanda	-	44	-	145	34	111	256	10	9	236	1
Itália	2	23	-	116	27	89	252	202	7	43	-
Luxemburgo	-	49	-	89	89	-	8	-	4	4	-
Países Baixos	298	1 983	64	1 483	429	1 054	3 092	916	120	2 004	52
Reino Unido	-	1 076	79	4 946	3 294	1 652	3 700	1 474	1 436	688	102
Suécia	-	139	656	185	10	175	68	18	-	50	-
Outros Países da Europa dos quais:	-	678	7	1 238	737	501	985	335	434	210	6
Noruega	-	406	-	62	2	60	67	57	-	10	-
Rússia	-	18	-	67	31	36	45	7	8	30	-
Suíça	-	117	7	1 061	667	394	431	241	125	59	6
Outros Países dos quais:	9	75	22	176	97	79	410	128	27	255	-
Brasil	-	-	16	46	9	37	73	6	8	59	-
Canadá	-	-	-	12	8	4	91	36	5	50	-
E.U. América	-	-	-	93	78	15	123	76	5	42	-
Japão	-	14	-	-	-	-	4	-	-	4	-

NOTA: Os dados relativos aos apartamentos turísticos (** e total) e pousadas não constam deste quadro de modo a salvaguardar o segredo estatístico (ver nota técnica).

Dormidas, por Países de Residência Habitual segundo a Categoria dos Estabelecimentos

Nights, by Type of Establishments and Country of Residence

Junho 2002

Países de Residência Habitual	Total Geral	Hotéis					Hotéis-Apartamentos				
		Total	*****	****	***	**	Total	*****	****	***	**
Total Mensal	452 241	223 674	77 931	113 852	31 132	759	175 088	12 889	124 579	37 336	284
Portugal	74 475	43 610	12 072	18 654	12 292	592	21 181	1 101	16 161	3 724	195
Estrangeiro	377 766	180 064	65 859	95 198	18 840	167	153 907	11 788	108 418	33 612	89
Europa	444 594	218 919	75 435	111 959	30 770	755	173 043	12 578	123 245	37 010	210
UE	427 188	212 044	72 542	109 027	29 724	751	165 023	11 506	118 719	34 588	210
Portugal	74 475	43 610	12 072	18 654	12 292	592	21 181	1 101	16 161	3 724	195
Alemanha	100 572	49 908	10 610	30 121	9 177	-	35 478	843	28 769	5 866	-
Áustria	6 638	2 042	489	1 204	349	-	3 683	82	3 010	591	-
Bélgica	27 061	13 015	2 729	10 215	58	13	12 049	238	7 952	3 859	-
Dinamarca	3 911	1 027	406	562	59	-	2 560	16	821	1 723	-
Espanha	8 469	5 040	2 866	1 699	475	-	3 139	463	1 766	910	-
Finlândia	7 627	2 859	365	1 789	705	-	3 216	45	2 553	618	-
França	31 677	14 740	2 766	9 283	2 609	82	13 162	112	6 472	6 563	15
Grécia	217	178	26	152	-	-	29	-	29	-	-
Irlanda	870	417	258	140	19	-	216	56	146	14	-
Itália	2 909	1 562	914	519	129	-	834	49	749	36	-
Luxemburgo	1 091	532	169	355	8	-	423	-	239	184	-
Países Baixos	23 324	9 189	2 554	5 488	1 097	50	9 129	150	5 617	3 362	-
Reino Unido	132 448	66 485	35 477	28 262	2 732	14	56 642	8 323	43 534	4 785	-
Suécia	5 899	1 440	841	584	15	-	3 282	28	901	2 353	-
Outros Países da Europa dos quais:	17 406	6 875	2 893	2 932	1 046	4	8 020	1 072	4 526	2 422	-
Noruega	4 747	1 322	884	430	4	4	2 949	128	1 524	1 297	-
Rússia	1 436	623	426	161	36	-	603	91	372	140	-
Suíça	5 287	2 354	1 128	750	476	-	1 788	-	1 674	114	-
Outros Países dos quais:	7 647	4 755	2 496	1 893	362	4	2 045	311	1 334	326	74
Brasil	1 051	666	342	163	161	-	232	22	148	48	14
Canadá	526	148	80	50	18	-	290	15	178	37	60
E.U. América	2 865	1 963	1 723	192	48	-	667	179	447	41	-
Japão	423	347	92	238	13	4	52	-	10	42	-

Dormidas, por Países de Residência Habitual segundo a Categoria dos Estabelecimentos

Nights, by Type of Establishments and Country of Residence

Continuação Junho 2002

Países de Residência Habitual	Apartamentos Turísticos			Estalagens			Pensões				
	****	****	***	Total	****	****	Total	Albergarias	1ª	2ª	3ª
Total Mensal	795	8 537	1 634	16 460	8 086	8 374	25 143	5 954	7 506	10 958	725
Portugal	149	1 333	358	1 470	112	1 358	6 278	865	1 105	3 980	328
Estrangeiro	646	7 204	1 276	14 990	7 974	7 016	18 865	5 089	6 401	6 978	397
Europa	795	8 369	1 634	16 270	7 986	8 284	24 659	5 810	7 420	10 704	725
UE	749	7 839	1 613	15 586	7 548	8 038	23 467	5 514	6 764	10 464	725
Portugal	149	1 333	358	1 470	112	1 358	6 278	865	1 105	3 980	328
Alemanha	197	1 850	299	4 905	2 482	2 423	7 746	1 390	4 231	1 867	258
Áustria	-	73	-	455	233	222	359	58	203	88	10
Bélgica	12	9	2	1 180	442	738	702	164	48	480	10
Dinamarca	-	132	84	52	18	34	44	-	12	32	-
Espanha	3	66	-	75	43	32	136	-	28	108	-
Finlândia	20	1 244	-	42	16	26	245	230	1	14	-
França	-	75	113	852	283	569	2 564	543	88	1 901	32
Grécia	-	-	-	-	-	-	10	-	-	10	-
Irlanda	-	-	-	67	39	28	170	25	-	143	2
Itália	8	7	14	190	26	164	290	99	29	162	-
Luxemburgo	-	-	-	108	106	2	26	-	24	2	-
Países Baixos	360	1 816	-	668	111	557	1 992	820	130	1 016	26
Reino Unido	-	1 097	28	5 435	3 637	1 798	2 667	1 299	865	444	59
Suécia	-	137	715	87	-	87	238	21	-	217	-
Outros Países da Europa dos quais:	46	530	21	684	438	246	1 192	296	656	240	-
Noruega	-	323	-	60	14	46	93	26	22	45	-
Rússia	-	99	-	2	-	2	109	2	54	53	-
Suíça	46	41	21	560	362	198	459	266	159	34	-
Outros Países dos quais:	-	168	-	190	100	90	484	144	86	254	-
Brasil	-	28	-	2	-	2	123	18	27	78	-
Canadá	-	3	-	17	15	2	68	14	-	54	-
E.U. América	-	12	-	112	49	63	109	91	5	13	-
Japão	-	-	-	7	7	-	17	8	-	9	-

NOTA: Os dados relativos aos apartamentos turísticos (** e total) e pousadas não constam deste quadro de modo a salvaguardar o segredo estatístico (ver nota técnica).

Dormidas, por Países de Residência Habitual segundo a Categoria dos Estabelecimentos

Nights, by Type of Establishments and Country of Residence

Julho 2002

Países de Residência Habitual	Total Geral	Hotéis					Hotéis-Apartamentos				
		Total	*****	****	***	**	Total	*****	****	***	**
Total Mensal	482 783	230 088	82 342	115 555	31 448	743	191 525	13 809	140 789	36 643	284
Portugal	93 760	51 610	12 201	26 963	11 956	490	30 126	1 056	23 315	5 544	211
Estrangeiro	389 023	178 478	70 141	88 592	19 492	253	161 399	12 753	117 474	31 099	73
Europa	472 149	223 950	79 256	113 551	30 425	718	188 494	13 475	138 890	35 889	240
UE	447 391	215 534	75 146	110 714	28 956	718	176 311	12 105	131 015	32 951	240
Portugal	93 760	51 610	12 201	26 963	11 956	490	30 126	1 056	23 315	5 544	211
Alemanha	95 009	43 909	9 478	25 431	8 996	4	36 411	543	29 491	6 377	-
Áustria	5 749	2 576	994	1 430	148	4	2 423	60	2 093	270	-
Bélgica	29 015	11 722	3 482	8 108	132	-	14 933	933	11 702	2 298	-
Dinamarca	5 127	1 474	801	553	120	-	3 051	11	1 456	1 584	-
Espanha	19 168	11 293	5 871	3 903	1 519	-	7 175	364	5 441	1 370	-
Finlândia	2 370	973	268	514	191	-	1 090	40	829	221	-
França	24 359	8 845	2 164	4 413	2 123	145	10 169	173	7 434	2 547	15
Grécia	323	132	113	17	2	-	178	12	138	28	-
Irlanda	1 542	683	394	265	24	-	307	42	265	-	-
Itália	5 056	2 517	1 329	925	216	47	1 629	90	1 447	92	-
Luxemburgo	1 547	710	105	585	20	-	801	-	415	386	-
Países Baixos	21 783	8 349	2 764	4 886	671	28	8 326	568	4 908	2 850	-
Reino Unido	134 015	68 305	33 952	31 519	2 834	-	55 266	8 177	40 209	6 866	14
Suécia	8 568	2 436	1 230	1 202	4	-	4 426	36	1 872	2 518	-
Outros Países da Europa dos quais:	24 758	8 416	4 110	2 837	1 469	-	12 183	1 370	7 875	2 938	-
Noruega	7 794	2 093	1 332	755	6	-	4 696	452	2 953	1 291	-
Rússia	2 403	1 071	904	87	80	-	1 090	36	931	123	-
Suiça	6 459	2 367	885	615	867	-	2 276	-	2 054	222	-
Outros Países dos quais:	10 634	6 138	3 086	2 004	1 023	25	3 031	334	1 899	754	44
Brasil	1 807	1 110	544	275	287	4	501	50	347	90	14
Canadá	929	430	223	107	90	10	307	-	253	24	30
E.U. América	4 021	2 523	1 636	731	154	2	1 100	240	618	242	-
Japão	266	192	153	38	1	-	53	2	14	37	-

Dormidas, por Países de Residência Habitual segundo a Categoria dos Estabelecimentos

Nights, by Type of Establishments and Country of Residence

Continuação Julho 2002

Países de Residência Habitual	Apartamentos Turísticos			Estalagens			Pensões				
	*****	****	***	Total	*****	****	Total	Albergarias	1 ^a	2 ^a	3 ^a
Total Mensal	712	11 036	2 035	18 146	8 017	10 129	27 663	5 864	7 072	13 877	850
Portugal	175	1 702	428	1 809	123	1 686	7 719	1 082	1 314	5 049	274
Estrangeiro	537	9 334	1 607	16 337	7 894	8 443	19 944	4 782	5 758	8 828	576
Europa	704	10 815	2 035	17 774	7 796	9 978	26 808	5 741	6 738	13 479	850
UE	704	9 838	2 035	16 320	6 753	9 567	25 485	5 467	6 156	13 012	850
Portugal	175	1 702	428	1 809	123	1 686	7 719	1 082	1 314	5 049	274
Alemanha	136	2 878	269	4 397	1 788	2 609	6 858	1 178	3 306	2 096	278
Áustria	-	201	-	311	126	185	228	164	6	58	-
Bélgica	-	54	28	1 095	370	725	1 071	209	117	669	76
Dinamarca	-	385	-	52	10	42	128	4	-	94	30
Espanha	21	385	-	134	77	57	152	4	35	113	-
Finlândia	-	235	-	48	36	12	24	21	-	3	-
França	-	123	277	1 175	272	903	3 530	555	173	2 749	53
Grécia	-	7	-	-	-	-	6	-	-	6	-
Irlanda	-	12	4	300	3	297	229	50	-	177	2
Itália	35	62	8	243	31	212	560	255	138	159	8
Luxemburgo	-	-	-	34	26	8	-	-	-	-	-
Países Baixos	312	1 734	52	930	206	724	1 938	663	118	1 095	62
Reino Unido	25	1 660	170	5 661	3 661	2 000	2 809	1 279	949	514	67
Suécia	-	400	799	131	24	107	233	3	-	230	-
Outros Países da Europa dos quais:	-	977	-	1 454	1 043	411	1 323	274	582	467	-
Noruega	-	390	-	128	20	108	140	64	9	67	-
Rússia	-	12	-	13	-	13	217	15	99	103	-
Suíça	-	150	-	1 152	936	216	512	180	167	165	-
Outros Países dos quais:	8	221	-	372	221	151	855	123	334	398	-
Brasil	-	20	-	34	12	22	142	3	22	117	-
Canadá	-	40	-	57	34	23	95	19	55	21	-
E.U. América	-	64	-	179	149	30	147	66	35	46	-
Japão	-	9	-	12	12	-	-	-	-	-	-

NOTA: Os dados relativos aos apartamentos turísticos (** e total) e pousadas não constam deste quadro de modo a salvaguardar o segredo estatístico (ver nota técnica).

Dormidas, por Países de Residência Habitual segundo a Categoria dos Estabelecimentos

Nights, by Type of Establishments and Country of Residence

Agoosto 2002

Países de Residência Habitual	Total Geral	Hotéis					Hotéis-Apartamentos				
		Total	*****	****	***	**	Total	*****	****	***	**
Total Mensal	598 974	289 528	107 991	140 532	39 888	1 117	236 102	19 439	168 634	47 549	480
Portugal	164 990	89 105	22 654	49 438	16 254	759	56 892	2 421	42 150	11 916	405
Estrangeiro	433 984	200 423	85 337	91 094	23 634	358	179 210	17 018	126 484	35 633	75
Europa	591 070	285 198	105 610	139 255	39 261	1 072	233 701	19 002	167 079	47 174	446
UE	568 684	276 998	100 138	137 573	38 228	1 059	221 633	17 066	160 158	43 963	446
Portugal	164 990	89 105	22 654	49 438	16 254	759	56 892	2 421	42 150	11 916	405
Alemanha	105 451	53 431	10 746	33 274	9 407	4	35 268	557	27 631	7 080	-
Áustria	6 453	2 513	868	1 307	338	-	2 821	90	2 186	545	-
Bélgica	22 885	8 392	2 808	5 435	147	2	12 649	572	8 629	3 448	-
Dinamarca	4 736	1 489	773	679	22	15	2 936	22	947	1 967	-
Espanha	47 813	24 082	12 421	8 100	3 559	2	20 112	1 789	14 827	3 496	-
Finlândia	420	25	14	7	4	-	173	14	117	42	-
França	32 178	13 623	3 943	6 104	3 356	220	11 360	228	7 348	3 757	27
Grécia	504	339	25	277	19	18	137	12	125	-	-
Irlanda	1 468	803	662	128	13	-	328	-	306	22	-
Itália	11 849	4 842	2 380	1 715	741	6	4 670	414	3 620	636	-
Luxemburgo	1 606	853	537	288	28	-	717	6	500	211	-
Países Baixos	21 038	8 070	2 998	4 156	898	18	7 919	888	4 354	2 677	-
Reino Unido	140 532	68 066	38 776	25 858	3 417	15	61 622	10 039	45 694	5 875	14
Suécia	6 761	1 365	533	807	25	-	4 029	14	1 724	2 291	-
Outros Países da Europa dos quais:	22 386	8 200	5 472	1 682	1 033	13	12 068	1 936	6 921	3 211	-
Noruega	5 345	1 321	792	482	47	-	3 773	124	2 125	1 524	-
Rússia	5 825	3 672	3 361	133	165	13	1 880	320	1 521	39	-
Suiça	4 226	1 704	868	360	476	-	1 649	-	1 546	103	-
Outros Países dos quais:	7 904	4 330	2 381	1 277	627	45	2 401	437	1 555	375	34
Brasil	1 133	580	210	160	188	22	306	48	156	102	-
Canadá	526	176	54	40	82	-	280	100	142	18	20
E.U. América	3 143	2 040	1 264	710	58	8	721	227	472	8	14
Japão	330	171	97	74	-	-	139	6	88	45	-

Dormidas, por Países de Residência Habitual segundo a Categoria dos Estabelecimentos

Nights, by Type of Establishments and Country of Residence

Continuação Aagosto 2002

Países de Residência Habitual	Apartamentos Turísticos			Estalagens			Pensões				
	*****	****	***	Total	*****	****	Total	Albergarias	1ª	2ª	3ª
Total Mensal	888	12 936	2 771	21 021	9 463	11 558	34 423	8 373	8 718	16 602	730
Portugal	339	3 806	638	2 933	404	2 529	11 045	2 035	2 105	6 625	280
Estrangeiro	549	9 130	2 133	18 088	9 059	9 029	23 378	6 338	6 613	9 977	450
Europa	883	12 834	2 761	20 703	9 359	11 344	33 691	8 182	8 599	16 180	730
UE	872	12 283	2 745	19 975	9 006	10 969	32 893	7 964	8 192	16 007	730
Portugal	339	3 806	638	2 933	404	2 529	11 045	2 035	2 105	6 625	280
Alemanha	76	3 146	538	4 374	1 856	2 518	8 424	1 822	4 206	2 297	99
Áustria	-	265	-	404	87	317	437	128	159	150	-
Bélgica	-	12	-	832	337	495	880	125	35	632	88
Dinamarca	-	170	-	87	8	79	39	12	-	25	2
Espanha	108	1 070	-	1 959	1 296	663	432	28	126	254	24
Finlândia	-	-	-	15	15	-	207	-	-	207	-
França	42	243	381	1 453	489	964	4 769	961	287	3 420	101
Grécia	-	-	-	14	14	-	14	-	12	2	-
Irlanda	-	2	-	200	6	194	135	7	-	128	-
Itália	8	173	42	846	193	653	1 250	632	261	344	13
Luxemburgo	-	6	-	30	28	2	-	-	-	-	-
Países Baixos	299	1 662	134	827	373	454	1 962	827	89	997	49
Reino Unido	-	1 523	46	5 944	3 871	2 073	3 164	1 381	912	797	74
Suécia	-	205	966	57	29	28	135	6	-	129	-
Outros Países da Europa dos quais:	11	551	16	728	353	375	798	218	407	173	-
Noruega	-	126	-	36	8	28	89	63	-	26	-
Rússia	-	157	-	23	-	23	91	-	59	32	-
Suiça	-	18	-	538	322	216	313	130	148	35	-
Outros Países dos quais:	5	102	10	318	104	214	732	191	119	422	-
Brasil	-	11	-	32	12	20	204	12	23	169	-
Canadá	-	-	-	30	30	-	38	-	-	38	-
E.U. América	-	32	-	128	42	86	218	70	78	70	-
Japão	-	2	-	2	-	2	16	16	-	-	-

NOTA: Os dados relativos aos apartamentos turísticos (** e total) e pousadas não constam deste quadro de modo a salvaguardar o segredo estatístico (ver nota técnica).

Dormidas, por Países de Residência Habitual segundo a Categoria dos Estabelecimentos

Nights, by Type of Establishments and Country of Residence

Setembro 2002

Países de Residência Habitual	Total Geral	Hotéis					Hotéis-Apartamentos				
		Total	*****	****	***	**	Total	*****	****	***	**
Total Mensal	486 537	230 820	80 308	116 628	32 935	949	195 133	14 373	139 734	40 564	462
Portugal	87 782	46 198	10 826	23 740	11 029	603	30 009	1 025	23 044	5 542	398
Estrangeiro	398 755	184 622	69 482	92 888	21 906	346	165 124	13 348	116 690	35 022	64
Europa	478 722	226 268	77 035	115 852	32 525	856	193 077	14 207	138 267	40 147	456
UE	457 744	218 664	72 605	113 568	31 666	825	182 358	13 417	131 526	36 959	456
Portugal	87 782	46 198	10 826	23 740	11 029	603	30 009	1 025	23 044	5 542	398
Alemanha	108 999	49 943	9 064	31 207	9 649	23	42 035	403	33 610	8 022	-
Áustria	5 907	2 518	818	1 265	435	-	2 389	31	1 943	415	-
Bélgica	18 995	7 108	1 785	5 175	138	10	10 116	115	7 159	2 842	-
Dinamarca	5 237	1 694	718	945	31	-	3 108	72	1 087	1 949	-
Espanha	19 270	11 913	4 304	5 667	1 942	-	6 133	564	3 848	1 693	28
Finlândia	11 874	4 333	743	2 518	1 066	6	6 225	55	4 200	1 970	-
França	23 505	12 092	1 693	7 577	2 716	106	8 145	128	3 721	4 280	16
Grécia	309	248	16	215	14	3	56	14	37	5	-
Irlanda	1 038	365	203	99	63	-	396	40	290	66	-
Itália	3 414	1 663	717	454	492	-	1 113	38	940	135	-
Luxemburgo	1 529	656	344	294	18	-	796	-	721	75	-
Países Baixos	18 922	6 336	1 451	4 106	755	24	8 129	416	5 025	2 688	-
Reino Unido	142 980	71 401	39 193	28 906	3 252	50	59 497	10 478	44 407	4 598	14
Suécia	7 983	2 196	730	1 400	66	-	4 211	38	1 494	2 679	-
Outros Países da Europa dos quais:	20 978	7 604	4 430	2 284	859	31	10 719	790	6 741	3 188	-
Noruega	6 884	2 700	2 254	424	22	-	3 688	146	2 291	1 251	-
Rússia	2 534	1 071	824	105	125	17	1 335	58	1 219	58	-
Suiça	5 867	2 419	1 111	990	318	-	2 122	-	1 959	163	-
Outros Países dos quais:	7 815	4 552	3 273	776	410	93	2 056	166	1 467	417	6
Brasil	1 171	592	258	128	138	68	285	24	130	131	-
Canadá	677	414	333	53	28	-	190	-	163	27	-
E.U. América	3 389	2 334	1 845	376	112	1	628	126	457	39	6
Japão	177	124	110	-	5	9	28	-	17	11	-

Dormidas, por Países de Residência Habitual segundo a Categoria dos Estabelecimentos

Nights, by Type of Establishments and Country of Residence

Continuação

Setembro 2002

Países de Residência Habitual	Apartamentos Turísticos			Estalagens			Pensões				
	*****	****	***	Total	*****	****	Total	Albergarias	1ª	2ª	3ª
Total Mensal	716	9 598	2 296	18 814	10 278	8 536	27 741	6 828	7 315	12 590	1 008
Portugal	86	1 687	450	1 236	140	1 096	7 964	1 119	1 633	4 919	293
Estrangeiro	630	7 911	1 846	17 578	10 138	7 440	19 777	5 709	5 682	7 671	715
Europa	716	9 427	2 296	18 692	10 225	8 467	26 846	6 576	7 252	12 168	850
UE	704	8 976	2 296	17 680	9 639	8 041	25 846	6 296	6 815	11 913	822
Portugal	86	1 687	450	1 236	140	1 096	7 964	1 119	1 633	4 919	293
Alemanha	249	2 570	584	5 584	2 875	2 709	7 814	1 321	3 791	2 436	266
Áustria	-	151	-	569	314	255	272	109	104	52	7
Bélgica	-	7	-	872	496	376	808	209	83	478	38
Dinamarca	-	261	-	44	-	44	60	6	-	24	30
Espanha	17	307	18	476	102	374	406	55	37	314	-
Finlândia	-	899	-	20	2	18	397	168	-	229	-
França	59	88	158	768	401	367	2 031	319	76	1 615	21
Grécia	-	-	-	5	5	-	-	-	-	-	-
Irlanda	-	-	-	123	34	89	152	-	-	152	-
Itália	14	50	6	177	32	145	389	200	28	159	2
Luxemburgo	-	14	-	59	24	35	4	-	-	4	-
Países Baixos	279	1 526	-	669	208	461	1 819	738	87	959	35
Reino Unido	-	1 335	88	6 953	4 947	2 006	3 562	2 046	962	424	130
Suécia	-	81	992	125	59	66	168	6	14	148	-
Outros Países da Europa dos quais:	12	451	-	1 012	586	426	1 000	280	437	255	28
Noruega	-	187	-	122	45	77	47	9	6	32	-
Rússia	12	28	-	6	2	4	82	-	31	23	28
Suíça	-	76	-	794	474	320	431	207	137	87	-
Outros Países dos quais:	-	171	-	122	53	69	895	252	63	422	158
Brasil	-	1	-	11	7	4	282	12	3	117	150
Canadá	-	-	-	2	-	2	71	54	2	15	-
E.U. América	-	12	-	54	15	39	344	133	35	168	8
Japão	-	-	-	5	5	-	20	18	-	2	-

NOTA: Os dados relativos aos apartamentos turísticos (** e total) e pousadas não constam deste quadro de modo a salvaguardar o segredo estatístico (ver nota técnica).

Dormidas, por Países de Residência Habitual segundo a Categoria dos Estabelecimentos

Nights, by Type of Establishments and Country of Residence

Outubro 2002

Países de Residência Habitual	Total Geral	Hotéis					Hotéis-Apartamentos				
		Total	*****	****	***	**	Total	*****	****	***	**
Total Mensal	450 965	212 064	85 680	99 155	26 753	476	183 059	16 902	132 180	33 625	352
Portugal	44 718	24 475	9 165	8 869	6 061	380	12 469	584	9 449	2 115	321
Estrangeiro	406 247	187 589	76 515	90 286	20 692	96	170 590	16 318	122 731	31 510	31
Europa	445 544	209 260	83 749	98 513	26 530	468	181 343	16 622	131 029	33 354	338
UE	420 113	198 931	77 277	95 935	25 255	464	169 880	14 920	123 654	30 968	338
Portugal	44 718	24 475	9 165	8 869	6 061	380	12 469	584	9 449	2 115	321
Alemanha	105 207	53 141	11 370	32 758	9 011	2	35 920	442	29 293	6 185	-
Áustria	5 369	2 698	1 162	1 141	395	-	2 029	26	1 489	514	-
Bélgica	8 882	3 480	1 117	2 296	63	4	4 719	95	3 355	1 269	-
Dinamarca	9 109	2 989	1 233	1 480	264	12	5 331	26	2 214	3 091	-
Espanha	9 157	6 441	4 263	1 831	344	3	2 276	274	1 788	197	17
Finlândia	23 670	8 576	2 161	4 964	1 451	-	12 814	1 044	9 601	2 169	-
França	15 958	7 969	1 569	4 408	1 971	21	5 721	85	3 702	1 934	-
Grécia	224	214	49	165	-	-	10	-	10	-	-
Irlanda	1 327	738	429	186	123	-	358	80	218	60	-
Itália	1 986	1 206	739	376	91	-	444	21	373	50	-
Luxemburgo	816	401	245	142	14	-	384	-	336	48	-
Países Baixos	14 452	4 673	1 284	2 641	748	-	5 899	184	3 758	1 957	-
Reino Unido	156 756	75 482	38 420	33 167	3 883	12	69 288	11 915	51 108	6 265	-
Suécia	22 482	6 448	4 071	1 511	836	30	12 218	144	6 960	5 114	-
Outros Países da Europa dos quais:	25 431	10 329	6 472	2 578	1 275	4	11 463	1 702	7 375	2 386	-
Noruega	10 543	3 986	3 222	467	297	-	5 351	352	4 038	961	-
Rússia	1 649	856	703	64	89	-	687	44	578	65	-
Suiça	7 755	3 956	2 012	1 392	548	4	2 235	-	2 029	206	-
Outros Países dos quais:	5 421	2 804	1 931	642	223	8	1 716	280	1 151	271	14
Brasil	741	289	180	46	63	-	265	-	212	53	-
Canadá	582	264	114	145	5	-	200	14	166	20	-
E.U. América	2 371	1 605	1 303	227	75	-	480	132	322	12	14
Japão	201	148	94	50	4	-	45	-	38	7	-

Dormidas, por Países de Residência Habitual segundo a Categoria dos Estabelecimentos

Nights, by Type of Establishments and Country of Residence

Continuação

Outubro 2002

Países de Residência Habitual	Apartamentos Turísticos			Estalagens			Pensões				
	*****	****	***	Total	*****	****	Total	Albergarias	1ª	2ª	3ª
Total Mensal	685	8 982	1 942	20 277	11 532	8 745	22 970	6 110	7 009	9 122	729
Portugal	141	623	320	1 135	96	1 039	5 442	499	1 154	3 504	285
Estrangeiro	544	8 359	1 622	19 142	11 436	7 706	17 528	5 611	5 855	5 618	444
Europa	670	8 923	1 942	20 038	11 381	8 657	22 386	5 918	6 915	8 824	729
UE	618	7 971	1 891	18 829	10 789	8 040	21 099	5 613	6 399	8 385	702
Portugal	141	623	320	1 135	96	1 039	5 442	499	1 154	3 504	285
Alemanha	152	2 120	330	5 642	3 049	2 593	7 705	1 552	3 900	2 036	217
Áustria	-	30	-	361	327	34	245	122	66	57	-
Bélgica	-	76	5	259	86	173	305	28	23	250	4
Dinamarca	4	344	86	154	28	126	147	17	3	94	33
Espanha	-	17	-	284	152	132	135	23	18	93	1
Finlândia	-	1 418	42	110	18	92	708	554	-	154	-
França	-	66	112	760	269	491	1 248	108	98	974	68
Grécia	-	-	-	-	-	-	-	-	-	-	-
Irlanda	-	-	-	181	95	86	50	-	-	50	-
Itália	35	-	-	181	85	96	120	56	8	44	12
Luxemburgo	-	-	-	19	10	9	11	-	-	11	-
Países Baixos	269	1 223	-	917	446	471	1 325	606	72	572	75
Reino Unido	13	1 519	131	6 911	5 615	1 296	3 235	1 757	1 011	460	7
Suécia	4	535	865	1 915	513	1 402	423	291	46	86	-
Outros Países da Europa dos quais:	52	952	51	1 209	592	617	1 287	305	516	439	27
Noruega	-	505	42	299	116	183	287	66	53	141	27
Rússia	8	-	-	7	7	-	91	-	15	76	-
Suíça	-	194	9	804	446	358	542	235	215	92	-
Outros Países dos quais:	15	59	-	239	151	88	584	192	94	298	-
Brasil	-	-	-	14	-	14	173	13	11	149	-
Canadá	-	-	-	31	24	7	87	11	8	68	-
E.U. América	-	22	-	69	46	23	191	159	6	26	-
Japão	-	-	-	4	4	-	4	-	4	-	-

NOTA: Os dados relativos aos apartamentos turísticos (** e total) e pousadas não constam deste quadro de modo a salvaguardar o segredo estatístico (ver nota técnica).

Dormidas, por Países de Residência Habitual segundo a Categoria dos Estabelecimentos

Nights, by Type of Establishments and Country of Residence

Novembro 2002

Países de Residência Habitual	Total Geral	Hotéis					Hotéis-Apartamentos				
		Total	*****	****	***	**	Total	*****	****	***	**
Total Mensal	398 179	187 170	71 196	90 112	25 414	448	162 644	12 303	119 119	30 828	394
Portugal	42 605	27 186	14 206	6 429	6 236	315	9 161	589	7 229	1 002	341
Estrangeiro	355 574	159 984	56 990	83 683	19 178	133	153 483	11 714	111 890	29 826	53
Europa	394 221	184 938	69 916	89 391	25 198	433	161 753	12 125	118 515	30 733	380
UE	375 128	178 535	66 338	87 481	24 285	431	151 600	11 376	110 385	29 459	380
Portugal	42 605	27 186	14 206	6 429	6 236	315	9 161	589	7 229	1 002	341
Alemanha	93 624	45 261	8 619	28 519	8 096	27	32 662	617	27 267	4 778	-
Áustria	3 576	2 040	411	1 010	615	4	995	43	857	95	-
Bélgica	4 705	1 781	537	1 195	49	-	2 476	127	1 268	1 081	-
Dinamarca	11 512	2 828	1 030	1 576	205	17	7 419	18	3 075	4 326	-
Espanha	4 393	2 302	1 322	666	307	7	1 746	229	743	735	39
Finlândia	38 401	13 766	3 240	8 078	2 448	-	21 126	1 142	14 269	5 715	-
França	7 432	3 100	1 266	1 101	711	22	2 440	31	1 843	566	-
Grécia	53	37	15	19	3	-	16	6	3	7	-
Irlanda	1 051	570	278	201	91	-	212	16	179	17	-
Itália	1 710	1 085	616	413	56	-	349	45	304	-	-
Luxemburgo	175	110	65	45	-	-	46	14	4	28	-
Países Baixos	10 487	3 744	1 145	1 838	761	-	3 756	140	1 970	1 646	-
Reino Unido	128 522	67 422	29 085	34 712	3 590	35	52 633	8 099	40 008	4 526	-
Suécia	26 882	7 303	4 503	1 679	1 117	4	16 563	260	11 366	4 937	-
Outros Países da Europa dos quais:	19 093	6 403	3 578	1 910	913	2	10 153	749	8 130	1 274	-
Noruega	9 582	2 457	1 387	824	244	2	6 383	281	5 411	691	-
Rússia	1 778	1 214	865	177	172	-	523	164	356	3	-
Suiça	4 638	1 944	1 162	465	317	-	1 699	-	1 553	146	-
Outros Países dos quais:	3 958	2 232	1 280	721	216	15	891	178	604	95	14
Brasil	968	501	78	376	32	15	116	22	89	5	-
Canadá	260	108	38	58	12	-	100	-	99	1	-
E.U. América	1 298	936	706	140	90	-	229	62	136	17	14
Japão	214	198	148	50	-	-	16	16	-	-	-

Dormidas, por Países de Residência Habitual segundo a Categoria dos Estabelecimentos

Nights, by Type of Establishments and Country of Residence

Continuação Novembro 2002

Países de Residência Habitual	Apartamentos Turísticos			Estalagens			Pensões				
	*****	****	***	Total	*****	****	Total	Albergarias	1ª	2ª	3ª
Total Mensal	553	8 574	1 258	17 363	9 008	8 355	19 873	5 161	6 325	7 525	862
Portugal	116	321	270	1 152	261	891	4 346	440	921	2 612	373
Estrangeiro	437	8 253	988	16 211	8 747	7 464	15 527	4 721	5 404	4 913	489
Europa	512	8 522	1 255	17 215	8 949	8 266	19 298	5 084	6 201	7 331	682
UE	505	8 031	1 146	16 488	8 540	7 948	18 177	4 796	5 657	7 042	682
Portugal	116	321	270	1 152	261	891	4 346	440	921	2 612	373
Alemanha	176	2 446	453	5 761	3 191	2 570	6 712	1 430	3 114	1 970	198
Áustria	-	14	-	219	136	83	300	34	174	92	-
Bélgica	-	-	-	154	98	56	280	98	30	148	4
Dinamarca	-	540	198	348	47	301	138	66	18	23	31
Espanha	-	51	-	237	83	154	55	18	-	36	1
Finlândia	-	2 031	21	84	16	68	1 363	823	-	540	-
França	-	30	40	898	467	431	849	120	62	659	8
Grécia	-	-	-	-	-	-	-	-	-	-	-
Irlanda	-	-	-	229	32	197	40	-	12	28	-
Itália	14	83	-	82	44	38	97	36	21	40	-
Luxemburgo	-	-	-	2	-	2	17	-	-	17	-
Países Baixos	155	812	-	845	664	181	1 123	363	114	608	38
Reino Unido	9	1 266	76	4 592	3 386	1 206	2 347	955	1 147	216	29
Suécia	35	437	88	1 885	115	1 770	510	413	44	53	-
Outros Países da Europa dos quais:	7	491	109	727	409	318	1 121	288	544	289	-
Noruega	-	314	102	151	25	126	104	20	2	82	-
Rússia	-	-	-	-	-	-	40	8	3	29	-
Suiça	7	84	-	499	356	143	396	197	173	26	-
Outros Países dos quais:	41	52	3	148	59	89	575	77	124	194	180
Brasil	8	-	3	43	7	36	297	3	13	101	180
Canadá	-	14	-	26	10	16	12	-	4	8	-
E.U. América	-	-	-	44	30	14	77	67	6	4	-
Japão	-	-	-	-	-	-	-	-	-	-	-

NOTA: Os dados relativos aos apartamentos turísticos (** e total) e pousadas não constam deste quadro de modo a salvaguardar o segredo estatístico (ver nota técnica).

Dormidas, por Países de Residência Habitual segundo a Categoria dos Estabelecimentos

Nights, by Type of Establishments and Country of Residence

Dezembro 2002

Países de Residência Habitual	Total Geral	Hotéis					Hotéis-Apartamentos				
		Total	*****	****	***	**	Total	*****	****	***	**
Total Mensal	351 654	159 877	54 804	81 456	23 142	475	147 028	10 075	99 172	37 193	588
Portugal	47 594	27 843	11 838	10 336	5 411	258	13 196	1 676	9 022	2 100	398
Estrangeiro	304 060	132 034	42 966	71 120	17 731	217	133 832	8 399	90 150	35 093	190
Europa	346 872	157 885	53 822	80 807	22 792	464	145 352	9 863	98 068	36 966	455
UE	332 082	153 157	51 460	79 348	21 895	454	137 449	9 339	92 257	35 412	441
Portugal	47 594	27 843	11 838	10 336	5 411	258	13 196	1 676	9 022	2 100	398
Alemanha	69 007	31 065	5 601	18 964	6 467	33	26 517	470	21 074	4 959	14
Áustria	3 442	1 330	375	530	425	-	1 572	56	1 285	231	-
Bélgica	5 299	1 769	516	1 231	20	2	2 980	156	1 262	1 562	-
Dinamarca	14 448	3 289	801	1 795	691	2	9 129	20	3 235	5 874	-
Espanha	4 412	2 406	1 120	894	381	11	1 719	153	1 001	558	7
Finlândia	33 747	11 875	2 531	7 087	2 257	-	18 617	586	11 238	6 793	-
França	8 183	3 525	1 059	1 443	934	89	2 937	88	2 030	819	-
Grécia	168	68	29	2	37	-	58	-	58	-	-
Irlanda	2 120	1 392	567	733	92	-	512	91	400	21	-
Itália	1 775	956	527	336	93	-	476	29	400	47	-
Luxemburgo	195	85	61	20	4	-	70	-	60	10	-
Países Baixos	7 863	2 886	567	1 566	739	14	2 516	52	1 461	1 003	-
Reino Unido	111 058	58 632	22 420	33 252	2 926	34	43 190	5 810	30 674	6 684	22
Suécia	22 771	6 036	3 448	1 159	1 418	11	13 960	152	9 057	4 751	-
Outros Países da Europa dos quais:	14 790	4 728	2 362	1 459	897	10	7 903	524	5 811	1 554	14
Noruega	8 101	2 217	1 055	942	220	-	5 178	207	4 165	806	-
Rússia	1 044	596	423	66	107	-	361	57	234	70	-
Suiça	2 930	1 160	585	217	348	10	1 032	-	880	138	14
Outros Países dos quais:	4 782	1 992	982	649	350	11	1 676	212	355	227	133
Brasil	977	324	162	104	53	5	326	12	198	11	105
Canadá	197	100	32	58	10	-	47	14	33	-	-
E.U. América	1 733	861	453	300	102	6	594	121	336	123	14
Japão	527	285	184	80	21	-	173	40	133	-	-

Dormidas, por Países de Residência Habitual segundo a Categoria dos Estabelecimentos

Nights, by Type of Establishments and Country of Residence

Continuação Dezembro 2002

Países de Residência Habitual	Apartamentos Turísticos			Estalagens			Pensões				
	****	****	***	Total	****	****	Total	Albergarias	1 ^a	2 ^a	3 ^a
Total Mensal	745	7 899	1 806	15 138	7 893	7 245	18 461	4 297	4 622	8 721	821
Portugal	105	292	181	1 421	529	892	4 478	312	1 189	2 820	157
Estrangeiro	640	7 607	1 625	13 717	7 364	6 353	13 983	3 985	3 433	5 901	664
Europa	710	7 799	1 806	14 930	7 771	7 159	17 710	4 194	4 516	8 514	486
UE	657	7 318	1 716	14 406	7 515	6 891	16 720	3 973	4 096	8 165	486
Portugal	105	292	181	1 421	529	892	4 478	312	1 189	2 820	157
Alemanha	199	2 206	461	4 089	1 947	2 142	4 391	859	1 545	1 793	194
Áustria	-	100	4	234	124	110	202	53	98	51	-
Bélgica	-	-	-	194	97	97	335	30	17	258	30
Dinamarca	-	641	365	206	137	69	804	21	12	770	1
Espanha	16	18	-	160	80	80	55	4	12	39	-
Finlândia	-	2 134	48	52	4	48	1 012	544	-	468	-
França	2	30	52	678	308	370	891	134	96	620	41
Grécia	-	-	-	-	-	-	42	34	-	8	-
Irlanda	-	-	-	137	44	93	73	-	2	71	-
Itália	25	16	-	156	33	123	131	69	5	57	-
Luxemburgo	-	-	-	38	36	2	2	-	-	2	-
Países Baixos	283	462	83	437	177	260	1 114	268	70	748	28
Reino Unido	27	1 003	54	5 412	3 636	1 776	2 529	1 321	1 012	161	35
Suécia	-	416	468	1 192	363	829	661	324	38	299	-
Outros Países da Europa dos quais:	53	481	90	524	256	268	990	221	420	349	-
Noruega	-	334	90	113	46	67	153	36	9	108	-
Rússia	-	8	-	16	8	8	63	9	43	11	-
Suíça	-	56	-	346	180	166	331	176	128	27	-
Outros Países dos quais:	35	100	-	208	122	86	751	103	106	207	335
Brasil	27	14	-	19	5	14	267	3	23	61	180
Canadá	-	3	-	16	14	2	31	-	23	8	-
E.U. América	-	4	-	95	67	28	173	63	21	84	5
Japão	-	-	-	35	28	7	34	21	-	13	-

NOTA: Os dados relativos aos apartamentos turísticos (** e total) e pousadas não constam deste quadro de modo a salvaguardar o segredo estatístico (ver nota técnica).

Dormidas, por Países de Residência Habitual segundo a Categoria dos Estabelecimentos - Valores Acumulados

Nights, by Type of Establishments and Country of Residence - Cumulated Values

Acumulado 2002

Países de Residência Habitual	Total Geral	Hotéis					Hotéis-Apartamentos				
		Total	*****	****	***	**	Total	*****	****	***	**
Total Mensal	5 468 706	2 603 807	945 560	1 270 787	378 028	9 432	2 167 324	141 164	1 547 872	473 498	4 790
Portugal	785 829	437 449	138 590	185 334	107 116	6 409	235 819	12 269	175 295	44 713	3 542
Estrangeiro	4 682 877	2 166 358	806 970	1 085 453	270 912	3 023	1 931 505	128 895	1 372 577	428 785	1 248
Europa	5 393 292	2 561 819	921 221	1 258 626	372 853	9 119	2 145 402	138 483	1 532 706	469 839	4 374
UE	5 144 008	2 470 259	874 966	1 229 474	356 897	8 922	2 023 805	128 086	1 448 614	442 745	4 360
Portugal	785 829	437 449	138 590	185 334	107 116	6 409	235 819	12 269	175 295	44 713	3 542
Alemanha	1 236 455	604 416	124 498	370 605	109 048	265	437 857	9 537	351 341	76 875	104
Áustria	99 589	41 417	14 323	21 007	6 061	26	47 230	605	37 233	9 392	-
Bélgica	167 170	67 893	18 972	47 136	1 709	76	83 750	2 990	58 298	22 462	-
Dinamarca	134 930	35 966	13 013	19 603	3 260	90	82 002	644	31 302	50 056	-
Espanha	137 209	80 491	41 736	28 075	10 643	37	48 703	4 431	33 753	10 407	112
Finlândia	235 734	85 636	17 436	50 741	17 452	7	125 440	3 344	83 078	39 018	-
França	274 446	122 367	30 045	62 204	28 739	1 379	105 281	845	59 557	44 390	489
Grécia	2 375	1 629	390	1 096	122	21	612	48	522	42	-
Irlanda	29 431	18 056	9 146	7 822	1 088	-	8 279	427	7 582	270	-
Itália	42 007	21 383	10 886	7 780	2 624	93	12 942	845	10 705	1 392	-
Luxemburgo	11 693	5 473	2 760	2 579	134	-	5 305	20	3 106	2 179	-
Países Baixos	199 281	74 262	22 247	41 306	10 500	209	73 472	4 704	44 077	24 652	39
Reino Unido	1 561 278	806 513	398 682	364 388	43 185	258	627 165	86 057	474 004	67 030	74
Suécia	226 581	67 308	32 242	19 798	15 216	52	129 948	1 320	78 761	49 867	-
Outros Países da Europa dos quais:	249 284	91 560	46 255	29 152	15 956	197	121 597	10 397	84 092	27 094	14
Noruega	99 130	29 530	16 820	9 269	3 419	22	58 664	1 742	42 359	14 563	-
Rússia	24 444	13 385	10 908	1 321	1 081	75	9 327	839	7 676	812	-
Suiça	68 653	29 979	13 927	11 108	4 887	57	23 772	-	22 067	1 691	14
Outros Países dos quais:	75 414	41 988	24 339	12 161	5 175	313	21 922	2 681	355	3 659	416
Brasil	11 510	6 537	3 130	2 040	1 226	141	2 706	211	1 744	563	188
Canadá	7 275	3 129	1 321	1 298	494	16	3 107	193	2 366	438	110
E.U. América	31 017	19 560	14 255	4 064	1 172	69	7 865	1 626	5 345	820	74
Japão	3 375	2 294	1 430	750	99	15	824	84	433	307	-

Dormidas, por Países de Residência Habitual segundo a Categoria dos Estabelecimentos - Valores Acumulados

Nights, by Type of Establishments and Country of Residence - Cumulated Values

Países de Residência Habitual	Apartamentos Turísticos			Estalagens			Pensões				
	*****	****	***	Total	*****	****	Total	Albergarias	1 ^a	2 ^a	3 ^a
Total Mensal	8 981	115 321	24 048	224 699	114 648	110 051	310 720	71 238	84 344	145 066	10 072
Portugal	1 859	12 713	4 000	17 023	2 367	14 656	75 781	8 308	15 648	48 398	3 427
Estrangeiro	7 122	102 608	20 048	207 676	112 281	95 395	234 939	62 930	68 696	96 668	6 645
Europa	8 772	113 700	24 013	222 383	113 408	108 975	303 559	69 650	83 206	141 338	9 365
UE	8 539	106 331	22 680	210 442	106 342	104 100	289 653	66 125	77 624	136 691	9 213
Portugal	1 859	12 713	4 000	17 023	2 367	14 656	75 781	8 308	15 648	48 398	3 427
Alemanha	1 587	31 588	5 489	65 618	32 915	32 703	87 720	15 986	41 772	27 274	2 688
Áustria	21	1 531	32	4 684	2 388	2 296	4 514	1 470	1 665	1 333	46
Bélgica	14	458	55	7 293	3 014	4 279	6 882	1 347	510	4 639	386
Dinamarca	661	8 044	1 138	2 944	982	1 962	3 573	312	88	3 025	148
Espanha	232	1 978	26	3 634	1 906	1 728	2 010	177	399	1 408	26
Finlândia	20	13 738	132	3 174	219	2 955	7 502	4 407	70	3 024	1
França	131	1 097	1 925	12 147	4 972	7 175	29 434	4 664	1 632	22 434	704
Grécia	-	7	-	22	19	3	105	34	20	51	-
Irlanda	-	58	4	1 536	382	1 154	1 480	118	25	1 324	13
Itália	194	480	74	2 731	754	1 977	4 106	2 181	595	1 282	48
Luxemburgo	-	145	-	651	561	90	111	7	44	59	1
Países Baixos	3 693	14 537	522	10 202	4 444	5 758	20 916	6 363	1 852	12 170	531
Reino Unido	81	15 648	1 177	68 141	48 877	19 264	40 325	17 732	13 046	8 355	1 192
Suécia	46	4 309	8 106	10 642	2 542	8 100	5 194	3 019	258	1 915	2
Outros Países da Europa dos quais:	233	7 369	1 333	11 941	7 066	4 875	13 906	3 525	5 582	4 647	152
Noruega	6	4 371	1 233	1 975	763	1 212	2 282	609	296	1 265	112
Rússia	27	352	-	222	89	133	1 127	85	408	606	28
Suiça	85	1 028	49	8 800	5 746	3 054	4 800	2 520	1 450	819	11
Outros Países dos quais:	209	1 621	35	2 316	1 240	1 076	7 161	1 588	1 138	3 728	707
Brasil	35	74	19	236	86	150	1 901	125	141	1 121	514
Canadá	-	115	-	240	150	90	669	187	105	377	-
E.U. América	7	376	-	1 079	716	363	2 011	904	236	841	30
Japão	7	25	-	94	61	33	131	68	9	54	-

NOTA: Os dados relativos aos apartamentos turísticos (** e total) e pousadas não constam deste quadro de modo a salvaguardar o segredo estatístico (ver nota técnica).

Taxa de Ocupação segundo a Categoria dos Estabelecimentos

Occupancy Rate by Type of Establishments

2002

Categoria dos Estabelecimentos	Taxa de Ocupação (%)												
	Janeiro	Fevereiro	Março	Abril	Maió	Junho	Julho	Agosto	Setembro	Outubro	Novembro	Dezembro	Acumulado
Total	44,6	56,4	64,9	64,8	53,0	56,3	57,8	71,5	60,7	54,5	49,7	42,4	56,4
Hotéis	44,7	55,0	62,1	62,5	50,2	57,2	56,8	71,3	59,0	52,4	47,7	39,3	54,8
****	43,5	53,0	64,3	63,7	50,2	55,6	56,9	74,6	57,3	59,1	50,8	37,8	55,6
****	47,5	56,8	59,7	61,2	49,1	59,1	57,7	69,8	60,2	49,6	46,5	40,4	54,8
***	39,7	54,2	64,7	64,2	54,2	55,8	54,5	68,9	59,7	46,4	45,4	40,0	54,0
**	29,5	41,9	46,6	47,2	30,0	33,3	31,5	47,4	41,6	20,2	19,6	20,2	34,0
Hotéis-Apartamentos	53,1	68,0	77,4	77,6	64,7	65,6	68,9	84,5	74,3	67,6	62,0	54,3	68,2
****	40,1	45,4	59,9	63,0	58,2	49,9	51,7	72,8	55,6	63,3	47,6	37,7	53,9
****	51,0	69,8	79,3	79,9	66,6	69,3	74,9	89,1	79,6	73,1	68,1	54,9	71,3
***	64,5	70,6	78,5	77,0	62,7	63,4	60,2	77,9	68,7	55,1	52,2	61,0	65,9
**	14,8	16,7	18,5	19,7	12,0	12,0	11,6	19,6	19,5	14,4	16,6	24,0	16,6
Apartamentos Turísticos
****	68,4	85,5	99,1	82,8	75,5	80,3	76,6	95,5	79,6	73,7	61,4	80,1	79,8
****	47,6	59,1	73,2	67,5	61,5	58,4	69,8	80,6	63,0	57,0	55,5	49,9	62,0
***	38,9	53,0	52,1	32,4	42,9	34,9	41,8	57,3	49,1	40,2	26,9	37,3	42,2
**
Pousadas
Estalagens	28,9	44,4	58,6	52,6	40,9	35,4	37,8	43,0	39,7	41,3	36,7	30,9	40,6
****	34,2	50,0	64,7	58,0	37,2	33,5	32,2	36,7	41,2	44,7	36,1	30,6	40,8
****	24,1	39,4	53,1	47,8	44,9	37,4	43,8	50,0	38,1	37,5	37,3	31,3	40,4
Pensões	24,4	32,2	41,1	42,9	35,5	33,5	35,6	45,0	36,9	30,0	26,6	23,8	34,0
Albergarias	34,4	38,4	49,6	54,8	49,4	47,5	45,5	64,6	54,7	47,4	41,4	33,3	46,8
1ª Categoria	32,1	39,2	51,6	50,5	44,7	46,0	42,6	52,6	45,6	42,3	39,4	28,0	43,0
2ª Categoria	19,1	28,1	35,6	37,4	29,9	25,7	31,2	38,3	29,2	21,0	17,9	19,6	27,8
3ª Categoria	17,9	28,6	27,0	34,8	14,7	20,5	23,2	20,0	28,5	19,9	20,8	22,4	23,1

Estabelecimentos, Quartos, Camas, Capacidade de Alojamento e Pessoal ao Serviço, por Categoria dos Estabelecimentos

Establishments, Rooms, Beds, Accommodation Capacity and Employees, by Type of Establishments

31 de Julho de 2002

Categoria dos Estabelecimentos	Estabelecimentos	Quartos	Camas	Capacidade de Alojamento	Pessoal ao Serviço ¹
Total	191	13 139	25 237	26 894	7 335
Hotéis	50	6 506	12 153	13 057	4 155
*****	9	2 335	4 150	4 668	2 116
****	27	3 206	6 199	6 453	1 630
***	13	927	1 742	1 860	398
**	1	38	62	76	11
Hotéis-Apartamentos	38	4 237	8 629	8 860	1 979
*****	2	384	822	861	261
****	24	2 859	5 780	5 956	1 347
***	11	957	1 951	1 964	363
**	1	37	76	79	8
Apartamentos Turísticos	26	333	695	767	...
*****	1	15	19	30	7
****	10	215	485	527	79
***	7	77	152	156	19
**	8	26	39	54	...
Pousadas	2	46	88	92	...
Estalagens	21	770	1 412	1 550	525
*****	8	399	720	804	353
****	13	371	692	746	172
Pensões	54	1 247	2 260	2 568	517
Albergarias	5	208	405	416	128
1ª Categoria	11	253	491	535	148
2ª Categoria	33	724	1 260	1 479	221
3ª Categoria	5	62	104	138	20

¹ Em actividade exclusiva ou principal

Proveitos segundo os Estabelecimentos Hoteleiros

Income by Type of Establishments

2002

Categoria dos Estabelecimentos	Proveitos Totais (€)												
	Janeiro	Fevereiro	Março	Abril	Maio	Junho	Julho	Agosto	Setembro	Outubro	Novembro	Dezembro	Acumulado
Total	15 070 106	16 726 219	23 832 036	22 728 877	19 040 120	18 375 702	19 287 214	25 559 869	21 000 961	19 870 409	17 436 158	18 201 754	237 129 425
Hotéis	8 847 796	10 043 906	14 041 203	13 313 094	10 755 646	11 297 745	11 869 680	15 248 827	12 412 526	11 733 502	10 290 122	10 806 638	140 660 685
Hotéis-Apartamentos	4 322 042	4 460 066	6 463 228	6 379 708	5 732 960	4 882 624	5 067 149	7 492 588	6 070 734	5 649 918	4 996 183	5 132 359	66 649 559
Apartamentos Turísticos
Pousadas
Estalagens	1 014 269	1 239 176	1 901 763	1 613 482	1 314 523	1 100 171	1 142 263	1 361 184	1 326 341	1 433 787	1 233 261	1 321 890	16 002 110
Pensões	573 908	672 940	971 452	964 073	856 497	787 502	797 251	998 795	819 287	714 716	590 366	619 937	9 366 724

2002

Categoria dos Estabelecimentos	Proveitos de Aposentos (€)												
	Janeiro	Fevereiro	Março	Abril	Maio	Junho	Julho	Agosto	Setembro	Outubro	Novembro	Dezembro	Acumulado
Total	10 045 579	10 936 465	15 771 289	14 906 755	12 252 812	10 929 594	12 149 962	17 129 226	13 470 146	12 588 210	11 257 018	11 358 517	152 795 573
Hotéis	5 633 858	6 438 196	9 115 831	8 624 617	6 795 987	6 626 363	7 506 075	10 288 335	7 867 260	7 216 189	6 460 269	6 521 253	89 094 233
Hotéis-Apartamentos	3 175 419	3 005 081	4 324 514	4 197 945	3 741 922	2 939 390	3 131 820	4 969 878	3 947 181	3 733 893	3 429 635	3 427 574	44 024 252
Apartamentos Turísticos
Pousadas
Estalagens	576 980	767 035	1 230 804	1 019 055	822 165	589 979	638 767	818 825	790 908	863 135	703 704	733 848	9 555 205
Pensões	390 757	485 791	730 486	720 276	605 274	539 583	565 719	720 809	586 507	515 383	410 450	427 159	6 698 194

Custos Totais com Pessoal segundo os Estabelecimentos Hoteleiros

Personnel Costs by Type of Establishments

2002

Categoria dos Estabelecimentos	Custos Totais com Pessoal (€)												
	Janeiro	Fevereiro	Março	Abril	Maio	Junho	Julho	Agosto	Setembro	Outubro	Novembro	Dezembro	Acumulado
Total	6 174 345	7 045 485	6 871 797	7 532 817	7 320 963	8 095 693	7 867 898	7 744 105	7 484 048	7 427 807	9 543 787	8 969 202	92 077 947
Hotéis	3 572 491	4 307 782	4 171 648	4 635 443	4 556 607	4 929 128	4 737 192	4 624 164	4 481 907	4 528 937	6 271 858	4 999 431	55 816 588
Hotéis-Apartamentos	1 719 378	1 814 909	1 751 944	1 876 666	1 725 467	2 065 941	2 039 029	1 946 729	1 967 327	1 878 911	2 182 544	2 535 103	23 503 948
Apartamentos Turísticos
Pousadas
Estalagens	466 275	458 907	487 626	513 263	558 147	589 334	569 555	565 407	547 118	538 889	551 863	877 906	6 724 290
Pensões	310 811	318 821	356 207	389 845	365 775	386 495	394 845	473 447	368 774	355 917	380 870	430 341	4 532 148

Pessoal ao Serviço em Actividade Exclusiva ou Principal, por Categoria dos Estabelecimentos e Categoria Profissional, Segundo o Sexo e Escalão Etário

Employees, by Type of Establishment and Professional Category, According to Age and Gender

31 de Julho de 2002

Categorias de Estabelecimento	Total Geral	Homens						Mulheres					
		Total	Escalões Etários					Total	Escalões Etários				
			15-24	25-34	35-44	45-54	>54		15-24	25-34	35-44	45-54	>54
TOTAL	7 335	3 315	407	1 022	906	639	341	4 020	649	1 448	1 143	584	196
Quadros Superiores	319	206	2	35	77	50	42	113	5	32	33	24	19
Técnicos de Nível Intermédio	419	271	2	84	77	64	44	148	16	55	51	23	3
Pessoal Administrativo	1 066	401	75	162	94	41	29	665	159	286	146	57	17
Pessoal dos Serviços	2 642	1 317	172	421	340	283	101	1 325	251	528	363	149	34
Trabalhadores não qualificados	2 889	1 120	156	320	318	201	125	1 769	218	547	550	331	123
HOTÉIS	4 155	1 982	201	525	571	448	237	2 173	342	721	619	348	143
Quadros Superiores	121	77	-	17	33	12	15	44	-	17	15	9	3
Técnicos de Nível Intermédio	241	166	-	38	49	43	36	75	4	30	21	17	3
Pessoal Administrativo	542	197	37	75	51	20	14	345	79	131	84	38	13
Pessoal dos Serviços	1 619	865	88	235	232	225	85	754	137	265	226	96	30
Trabalhadores não qualificados	1 632	677	76	160	206	148	87	955	122	278	273	188	94
HOTÉIS-APARTAMENTOS	1 979	837	138	308	216	111	64	1 142	216	417	335	147	27
Quadros Superiores	81	46	2	8	17	16	3	35	5	12	7	9	2
Técnicos de Nível Intermédio	125	70	1	29	17	16	7	55	10	17	23	5	-
Pessoal Administrativo	331	134	22	52	32	15	13	197	52	92	40	10	3
Pessoal dos Serviços	585	262	51	103	65	31	12	323	74	128	82	36	3
Trabalhadores não qualificados	857	325	62	116	85	33	29	532	75	168	183	87	19
ESTALAGENS	525	238	46	109	50	25	8	287	50	163	58	15	1
Quadros Superiores	26	21	-	3	13	2	3	5	-	2	2	-	1
Técnicos de Nível Intermédio	39	27	1	16	7	3	-	12	-	5	6	1	-
Pessoal Administrativo	79	33	13	17	2	1	-	46	19	21	6	-	-
Pessoal dos Serviços	249	100	24	46	18	11	1	149	26	91	24	8	-
Trabalhadores não qualificados	132	57	8	27	10	8	4	75	5	44	20	6	-
PENSÕES	517	207	18	69	55	38	27	310	31	104	92	66	17
Quadros Superiores	58	41	-	4	10	10	17	17	-	-	4	4	9
Técnicos de Nível Intermédio	9	7	-	1	3	2	1	2	2	-	-	-	-
Pessoal Administrativo	82	32	3	16	6	5	2	50	5	28	8	8	1
Pessoal dos Serviços	155	76	8	34	22	9	3	79	10	37	23	9	-
Trabalhadores não qualificados	213	51	7	14	14	12	4	162	14	39	57	45	7

NOTA: Os dados relativos aos apartamentos turisticose pousadas não constam deste quadro de modo a salvaguardar o segredo estatístico (ver nota técnica).

Estabelecimentos, Quartos, Camas, Capacidade de Alojamento e Pessoal ao Serviço, por Concelho

Establishments, Rooms, Beds, Accommodation Capacity and Employees, by Municipality

31 de Julho de 2002

Região Concelhos	Estabelecimentos	Quartos	Camas	Capacidade de Alojamento	Pessoal ao Serviço ¹
R.A. Madeira	191	13 139	25 237	26 894	7 335
Calheta	8	348	577	684	191
Câmara de Lobos	2	73	131	146	...
Funchal	108	9 003	17 378	18 559	5 285
Machico	10	340	648	688	150
Ponta do Sol	2	125	244	250	...
Porto Moniz	8	157	293	314	62
Ribeira Brava	6	212	404	445	76
Santa Cruz	25	1 741	3 450	3 514	893
Santana	6	196	346	392	125
São Vicente	6	266	493	537	105
Porto Santo	10	678	1 273	1 365	325

¹ Em actividade exclusiva ou principal

Hóspedes, por Concelho e Mês

Guests, by Municipality and Month

2002

Região	Hóspedes												
	Janeiro	Fevereiro	Março	Abril	Maio	Junho	Julho	Agosto	Setembro	Outubro	Novembro	Dezembro	Acumulado
R.A. Madeira	66 163	71 146	94 221	99 029	82 723	80 182	86 039	100 440	90 156	78 940	68 089	69 376	986 504
Calheta	981	1 451	2 031	2 094	2 176	2 176	1 800	2 860	1 650	1 615	1 392	1 306	21 532
Câmara de Lobos
Funchal	51 003	53 187	68 275	70 313	56 983	55 895	57 650	67 085	61 965	58 716	50 803	51 286	703 161
Machico	1 448	1 605	2 700	3 133	2 489	1 904	1 933	2 470	1 915	1 687	1 342	1 536	24 162
Ponta do Sol
Porto Moniz	328	526	1 059	1 128	942	839	833	1 287	761	664	619	565	9 551
Ribeira Brava	503	894	1 447	1 968	1 903	959	1 385	1 396	1 018	808	533	612	13 426
Santa Cruz	8 387	8 974	10 997	12 144	10 383	9 219	11 237	12 064	13 628	9 847	8 873	9 082	124 835
Santana	673	1 031	1 535	2 058	1 748	1 301	1 378	1 516	1 251	977	771	632	14 871
São Vicente	649	957	1 361	1 322	1 335	1 491	1 337	2 152	1 159	1 014	1 033	1 031	14 841
Porto Santo	1 519	1 843	3 559	3 716	3 604	5 452	7 358	8 492	5 821	2 602	1 938	2 336	48 240

Dormidas, por Concelho e Mês

Nights, by Municipality and Month

2002

Região	Dormidas													
	Concelhos	Janeiro	Fevereiro	Março	Abril	Maió	Junho	Julho	Agosto	Setembro	Outubro	Novembro	Dezembro	Acumulado
R.A. Madeira		362 185	412 179	527 093	512 065	433 851	452 241	482 783	598 974	486 537	450 965	398 179	351 654	5 468 706
Calheta		4 206	5 963	8 676	8 886	7 568	9 266	6 542	10 297	8 728	7 369	5 809	5 455	88 765
Câmara de Lobos	
Funchal		284 778	317 991	400 388	389 340	325 215	331 842	340 068	434 724	357 334	348 412	308 825	271 875	4 110 792
Machico		6 639	6 241	11 139	11 736	8 880	8 218	7 550	10 502	8 298	6 665	6 210	6 011	98 089
Ponta do Sol	
Porto Moniz		554	801	1 776	1 671	1 659	1 585	1 686	2 796	1 474	1 232	1 241	1 155	17 630
Ribeira Brava		1 285	2 505	4 783	5 048	5 031	2 823	3 606	3 133	3 203	2 390	1 777	1 889	37 473
Santa Cruz		53 275	63 008	75 026	69 182	60 393	65 741	76 214	80 221	69 865	62 998	57 843	48 650	782 416
Santana		1 922	2 875	4 232	4 723	4 624	3 339	4 259	4 235	3 535	2 712	2 064	1 679	40 199
São Vicente		2 100	2 851	4 707	4 589	4 656	4 622	4 312	6 797	4 064	3 829	3 106	4 136	49 769
Porto Santo		4 593	7 167	10 370	12 350	11 081	21 017	32 892	41 360	25 714	11 210	7 936	6 488	192 178

Dormidas por Concelho, segundo os Países de Residência Habitual dos Hóspedes

Nights, by Municipality and Country of Residence

Janeiro 2002

Países	R.A. Madeira	Concelhos										
		Calheta	Câmara de Lobos	Funchal	Machico	Ponta do Sol	Porto Moniz	Ribeira Brava	Santa Cruz	Santana	São Vicente	Porto Santo
Total Mensal	362 185	4 206	...	284 778	6 639	...	554	1 285	53 275	1 922	2 100	4 593
dos quais:												
Portugal	33 089	548	...	27 245	522	...	208	250	1 070	151	463	2 214
Alemanha	78 471	2 640	...	41 376	2 590	...	120	343	27 136	625	1 026	1 191
Áustria	2 824	51	...	1 795	93	...	-	13	755	3	22	50
Bélgica	3 490	30	...	2 518	70	...	8	34	748	33	24	11
Dinamarca	20 854	60	...	20 059	9	...	8	12	235	214	88	148
Espanha	2 008	-	...	1 789	50	...	1	6	129	8	1	16
Finlândia	26 173	6	...	24 781	2	...	9	22	1 289	54	6	2
França	13 692	100	...	9 340	974	...	59	77	2 822	166	52	57
Países Baixos	8 880	278	...	6 480	210	...	6	168	1 577	68	60	-
Reino Unido	108 534	323	...	91 093	1 801	...	59	226	13 732	266	111	646
Suécia	32 091	4	...	30 037	187	...	18	30	1 177	146	73	116
Noruega	9 348	-	...	8 963	2	...	1	25	200	75	38	18

Dormidas por Concelho, segundo os Países de Residência Habitual dos Hóspedes

Nights, by Municipality and Country of Residence

Fevereiro 2002

Países	R.A. Madeira	Concelhos										
		Calheta	Câmara de Lobos	Funchal	Machico	Ponta do Sol	Porto Moniz	Ribeira Brava	Santa Cruz	Santana	São Vicente	Porto Santo
Total Mensal	412 179	5 963	...	317 991	6 241	...	801	2 505	63 008	2 875	2 851	7 167
dos quais:												
Portugal	35 877	637	...	28 226	379	...	345	287	970	188	550	3 825
Alemanha	107 310	3 661	...	59 369	1 238	...	112	1 124	36 802	772	1 393	1 534
Áustria	7 863	239	...	6 015	149	...	3	15	1 256	39	48	58
Bélgica	5 485	42	...	3 952	77	...	12	27	1 294	39	42	-
Dinamarca	21 842	76	...	20 322	304	...	18	170	436	316	113	65
Espanha	2 244	-	...	2 060	10	...	-	1	118	9	2	40
Finlândia	24 886	53	...	23 724	12	...	-	12	1 021	29	8	27
França	14 865	278	...	10 529	738	...	140	207	2 371	221	198	81
Países Baixos	11 923	358	...	8 720	288	...	10	169	2 185	108	76	9
Reino Unido	122 313	434	...	104 481	1 977	...	89	287	12 656	597	238	1 187
Suécia	26 073	-	...	23 121	893	...	20	76	1 445	194	67	105
Noruega	9 653	10	...	8 828	117	...	4	93	407	49	56	28

Dormidas por Concelho, segundo os Países de Residência Habitual dos Hóspedes

Nights, by Municipality and Country of Residence

Março 2002

Países	R.A. Madeira	Concelhos										
		Calheta	Câmara de Lobos	Funchal	Machico	Ponta do Sol	Porto Moniz	Ribeira Brava	Santa Cruz	Santana	São Vicente	Porto Santo
Total Mensal	527 093	8 676	...	400 388	11 139	...	1 776	4 783	75 026	4 232	4 707	10 370
dos quais:												
Portugal	49 011	1 356	...	36 710	366	...	826	257	1 399	143	528	6 515
Alemanha	146 779	5 217	...	83 986	2 806	...	361	2 285	42 749	1 748	2 717	1 864
Áustria	16 381	388	...	10 889	780	...	18	90	3 292	151	271	85
Bélgica	6 107	14	...	4 799	127	...	17	18	1 012	73	29	12
Dinamarca	22 521	85	...	20 939	122	...	28	135	671	227	147	152
Espanha	9 440	9	...	8 773	79	...	13	36	407	32	10	63
Finlândia	32 985	4	...	31 661	2	...	9	28	1 188	52	14	9
França	19 788	246	...	13 456	1 477	...	159	542	3 308	242	185	103
Países Baixos	16 256	508	...	12 018	463	...	15	343	2 380	138	233	31
Reino Unido	138 982	481	...	117 698	3 563	...	169	567	13 549	753	313	1 123
Suécia	31 486	25	...	27 359	994	...	16	190	2 195	199	159	125
Noruega	10 980	13	...	10 332	66	...	3	147	195	128	32	40

Dormidas por Concelho, segundo os Países de Residência Habitual dos Hóspedes

Nights, by Municipality and Country of Residence

Abril 2002

Países	R.A. Madeira	Concelhos										
		Calheta	Câmara de Lobos	Funchal	Machico	Ponta do Sol	Porto Moniz	Ribeira Brava	Santa Cruz	Santana	São Vicente	Porto Santo
Total Mensal	512 065	8 886	...	389 340	11 736	...	1 671	5 048	69 182	4 723	4 589	12 350
dos quais:												
Portugal	59 530	918	...	45 728	539	...	569	337	1 347	92	510	9 000
Alemanha	129 423	6 056	...	73 769	2 706	...	329	1 956	37 432	1 588	2 166	1 258
Áustria	20 837	255	...	15 886	682	...	38	76	3 400	153	179	30
Bélgica	11 528	72	...	8 405	574	...	62	187	1 687	216	248	2
Dinamarca	11 267	10	...	10 013	82	...	11	34	909	70	78	21
Espanha	5 283	-	...	4 274	38	...	-	10	800	9	6	129
Finlândia	25 952	18	...	25 011	48	...	10	58	705	63	24	4
França	41 011	543	...	29 864	2 884	...	387	1 169	4 775	727	442	129
Países Baixos	17 014	417	...	12 259	725	...	-	275	2 500	260	365	102
Reino Unido	124 528	348	...	107 997	1 930	...	182	516	11 056	619	333	1 091
Suécia	27 327	24	...	24 082	1 260	...	4	182	1 234	197	88	78
Noruega	10 513	2	...	10 005	54	...	-	101	176	84	40	37

Dormidas por Concelho, segundo os Países de Residência Habitual dos Hóspedes

Nights, by Municipality and Country of Residence

Maio 2002

Países	R.A. Madeira	Concelhos										
		Calheta	Câmara de Lobos	Funchal	Machico	Ponta do Sol	Porto Moniz	Ribeira Brava	Santa Cruz	Santana	São Vicente	Porto Santo
Total Mensal	433 851	7 568	...	325 215	8 880	...	1 659	5 031	60 393	4 624	4 656	11 081
dos quais:												
Portugal	52 398	879	...	40 628	465	...	317	290	1 418	83	331	7 422
Alemanha	96 603	4 438	...	53 113	1 190	...	543	2 074	27 546	1 891	2 094	1 678
Áustria	14 550	248	...	9 667	525	...	24	77	3 413	166	162	46
Bélgica	23 718	199	...	18 365	396	...	30	324	3 400	233	700	49
Dinamarca	4 366	-	...	3 942	38	...	4	22	68	33	24	235
Espanha	5 552	1	...	5 040	61	...	2	10	230	10	8	108
Finlândia	7 629	16	...	7 403	14	...	2	-	166	2	10	2
França	41 798	746	...	30 801	3 358	...	339	909	4 407	436	413	147
Países Baixos	27 339	314	...	20 570	1 340	...	44	668	3 044	534	309	156
Reino Unido	120 610	273	...	103 551	1 242	...	100	425	13 138	386	291	626
Suécia	8 258	4	...	7 554	75	...	98	45	43	145	82	127
Noruega	5 640	-	...	5 062	57	...	-	84	109	169	56	98

Dormidas por Concelho, segundo os Países de Residência Habitual dos Hóspedes

Nights, by Municipality and Country of Residence

Junho 2002

Países	R.A. Madeira	Concelhos										
		Calheta	Câmara de Lobos	Funchal	Machico	Ponta do Sol	Porto Moniz	Ribeira Brava	Santa Cruz	Santana	São Vicente	Porto Santo
Total Mensal	452 241	9 266	...	331 842	8 218	...	1 585	2 823	65 741	3 339	4 622	21 017
dos quais:												
Portugal	74 475	2 135	...	51 315	531	...	708	363	1 301	195	1 180	16 005
Alemanha	100 572	5 712	...	52 003	1 789	...	382	1 287	32 522	1 364	2 014	2 230
Áustria	6 638	258	...	3 984	4	...	14	33	1 979	64	100	72
Bélgica	27 061	48	...	20 322	287	...	32	84	5 675	87	513	5
Dinamarca	3 911	30	...	3 541	80	...	8	18	80	28	30	94
Espanha	8 469	-	...	7 737	37	...	18	66	276	51	12	263
Finlândia	7 627	6	...	7 380	8	...	18	-	161	7	22	25
França	31 677	317	...	21 935	3 909	...	214	469	3 936	436	234	189
Países Baixos	23 324	238	...	17 991	695	...	56	263	3 138	372	179	209
Reino Unido	132 448	281	...	114 815	630	...	88	143	13 688	268	190	1 234
Suécia	5 899	6	...	5 514	92	...	6	7	48	76	74	74
Noruega	4 747	14	...	4 437	16	...	3	2	64	6	32	173

Dormidas por Concelho, segundo os Países de Residência Habitual dos Hóspedes

Nights, by Municipality and Country of Residence

Julho 2002

Países	R.A. Madeira	Concelhos										
		Calheta	Câmara de Lobos	Funchal	Machico	Ponta do Sol	Porto Moniz	Ribeira Brava	Santa Cruz	Santana	São Vicente	Porto Santo
Total Mensal	482 783	6 542	...	340 068	7 550	...	1 686	3 606	76 214	4 259	4 312	32 892
dos quais:												
Portugal	93 760	1 605	...	61 470	696	...	546	311	2 108	159	611	25 440
Alemanha	95 009	3 099	...	48 145	2 673	...	487	1 054	32 254	1 779	1 774	2 597
Áustria	5 749	304	...	3 201	79	...	27	83	1 433	69	130	220
Bélgica	29 015	177	...	22 106	424	...	27	179	5 264	179	614	37
Dinamarca	5 127	-	...	4 572	88	...	2	11	259	113	36	46
Espanha	19 168	-	...	16 666	82	...	-	68	1 859	16	2	442
Finlândia	2 370	4	...	2 275	4	...	7	-	51	-	4	11
França	24 359	499	...	17 063	1 380	...	353	750	2 788	365	418	573
Países Baixos	21 783	326	...	15 445	894	...	36	384	3 789	371	216	145
Reino Unido	134 015	255	...	108 624	799	...	126	175	20 262	335	151	1 820
Suécia	8 568	-	...	7 614	127	...	2	71	27	136	72	482
Noruega	7 794	33	...	6 887	71	...	2	157	69	288	100	187

Dormidas por Concelho, segundo os Países de Residência Habitual dos Hóspedes

Nights, by Municipality and Country of Residence

Agosto 2002

Países	R.A. Madeira	Concelhos										
		Calheta	Câmara de Lobos	Funchal	Machico	Ponta do Sol	Porto Moniz	Ribeira Brava	Santa Cruz	Santana	São Vicente	Porto Santo
Total Mensal	598 974	10 297	...	434 724	10 502	...	2 796	3 133	80 221	4 235	6 797	41 360
dos quais:												
Portugal	164 990	3 177	...	113 991	1 392	...	1 487	581	5 614	215	2 234	34 712
Alemanha	105 451	4 828	...	51 766	3 372	...	429	603	37 155	1 494	2 495	2 233
Áustria	6 453	354	...	3 888	93	...	4	48	1 578	62	317	58
Bélgica	22 885	35	...	16 480	848	...	24	154	4 632	225	440	26
Dinamarca	4 736	17	...	4 359	82	...	2	-	67	94	55	52
Espanha	47 813	11	...	42 200	246	...	30	90	4 226	89	33	749
Finlândia	420	-	...	390	-	...	-	-	14	-	-	8
França	32 178	866	...	22 994	1 614	...	363	877	3 747	548	363	675
Países Baixos	21 038	212	...	15 098	919	...	36	267	3 544	448	239	108
Reino Unido	140 532	534	...	119 402	1 252	...	185	277	15 397	548	308	1 590
Suécia	6 761	-	...	6 238	58	...	21	-	108	79	28	225
Noruega	5 345	22	...	5 003	15	...	15	3	48	22	28	181

Dormidas por Concelho, segundo os Países de Residência Habitual dos Hóspedes

Nights, by Municipality and Country of Residence

Setembro 2002

Países	R.A. Madeira	Concelhos										
		Calheta	Câmara de Lobos	Funchal	Machico	Ponta do Sol	Porto Moniz	Ribeira Brava	Santa Cruz	Santana	São Vicente	Porto Santo
Total Mensal	486 537	8 728	...	357 334	8 298	...	1 474	3 203	69 865	3 535	4 064	25 714
dos quais:												
Portugal	87 782	1 632	...	59 671	837	...	456	295	3 403	140	721	19 851
Alemanha	108 999	5 552	...	56 791	2 975	...	500	1 316	33 622	1 515	2 211	2 641
Áustria	5 907	204	...	3 255	28	...	27	24	1 988	59	85	81
Bélgica	18 995	104	...	13 969	474	...	41	169	3 743	127	292	42
Dinamarca	5 237	9	...	4 614	44	...	-	28	328	90	38	86
Espanha	19 270	-	...	15 967	114	...	20	17	2 686	16	13	368
Finlândia	11 874	2	...	11 732	-	...	8	-	122	-	10	-
França	23 505	220	...	16 483	1 631	...	125	593	3 639	256	122	283
Países Baixos	18 922	314	...	13 592	602	...	48	273	3 211	349	104	156
Reino Unido	142 980	327	...	125 174	1 270	...	145	197	13 877	154	156	1 070
Suécia	7 983	55	...	7 087	187	...	12	94	4	198	60	270
Noruega	6 884	14	...	6 510	8	...	8	60	13	107	40	78

Dormidas por Concelho, segundo os Países de Residência Habitual dos Hóspedes

Nights, by Municipality and Country of Residence

Outubro 2002

Países	R.A. Madeira	Concelhos										
		Calheta	Câmara de Lobos	Funchal	Machico	Ponta do Sol	Porto Moniz	Ribeira Brava	Santa Cruz	Santana	São Vicente	Porto Santo
Total Mensal	450 965	7 369	...	348 412	6 665	...	1 232	2 390	62 998	2 712	3 829	11 210
dos quais:												
Portugal	44 718	1 011	...	34 180	909	...	448	152	1 891	136	727	4 788
Alemanha	105 207	4 572	...	55 767	2 102	...	438	1 304	32 504	1 000	2 258	3 335
Áustria	5 369	256	...	3 667	10	...	2	25	1 323	19	12	53
Bélgica	8 882	28	...	6 826	110	...	22	30	1 605	64	130	36
Dinamarca	9 109	56	...	8 250	55	...	13	16	98	164	110	338
Espanha	9 157	-	...	8 299	50	...	3	14	647	9	-	135
Finlândia	23 670	14	...	23 055	16	...	13	2	499	3	54	14
França	15 958	302	...	11 944	1 086	...	95	217	1 864	163	76	114
Países Baixos	14 452	182	...	10 627	535	...	35	238	2 239	219	144	124
Reino Unido	156 756	665	...	137 038	1 332	...	115	199	15 135	382	120	1 325
Suécia	22 482	6	...	19 343	316	...	-	14	1 806	164	82	257
Noruega	10 543	14	...	9 964	26	...	-	77	232	45	52	84

Dormidas por Concelho, segundo os Países de Residência Habitual dos Hóspedes

Nights, by Municipality and Country of Residence

Novembro 2002

Países	R.A. Madeira	Concelhos										
		Calheta	Câmara de Lobos	Funchal	Machico	Ponta do Sol	Porto Moniz	Ribeira Brava	Santa Cruz	Santana	São Vicente	Porto Santo
Total Mensal	398 179	5 809	...	308 825	6 210	...	1 241	1 777	57 843	2 064	3 106	7 936
dos quais:												
Portugal	42 605	1 293	...	32 767	668	...	517	196	1 386	136	852	4 379
Alemanha	93 624	3 337	...	50 425	1 132	...	365	886	31 606	742	1 706	1 971
Áustria	3 576	82	...	2 196	5	...	-	27	1 140	14	20	20
Bélgica	4 705	32	...	2 799	102	...	18	18	1 678	26	29	1
Dinamarca	11 512	10	...	10 701	161	...	14	31	256	170	80	69
Espanha	4 393	-	...	3 987	16	...	4	15	267	20	12	69
Finlândia	38 401	22	...	36 990	39	...	20	-	1 257	10	22	39
França	7 432	158	...	5 894	341	...	96	79	556	129	28	44
Países Baixos	10 487	178	...	7 609	188	...	76	68	1 861	130	44	275
Reino Unido	128 522	486	...	108 948	2 956	...	66	333	14 030	374	108	689
Suécia	26 882	12	...	23 809	544	...	1	54	1 803	141	96	121
Noruega	9 582	74	...	9 117	-	...	-	34	218	40	66	33

Dormidas por Concelho, segundo os Países de Residência Habitual dos Hóspedes

Nights, by Municipality and Country of Residence

Dezembro 2002

Países	R.A. Madeira	Concelhos										
		Calheta	Câmara de Lobos	Funchal	Machico	Ponta do Sol	Porto Moniz	Ribeira Brava	Santa Cruz	Santana	São Vicente	Porto Santo
Total Mensal	351 654	5 455	...	271 875	6 011	...	1 155	1 889	48 650	1 679	4 136	6 488
dos quais:												
Portugal	47 594	765	...	37 241	652	...	507	222	3 144	129	1 327	2 893
Alemanha	69 007	3 315	...	39 466	925	...	356	953	18 398	563	2 207	1 515
Áustria	3 442	137	...	2 146	2	...	-	2	955	23	18	37
Bélgica	5 299	51	...	3 131	116	...	14	12	1 856	43	50	5
Dinamarca	14 448	133	...	13 685	211	...	13	6	206	62	38	94
Espanha	4 412	46	...	3 653	30	...	4	61	472	39	10	30
Finlândia	33 747	8	...	32 409	22	...	22	6	1 209	11	28	32
França	8 183	275	...	5 766	387	...	68	125	1 165	141	78	103
Países Baixos	7 863	149	...	5 616	375	...	29	189	1 042	59	71	291
Reino Unido	111 058	392	...	87 868	2 887	...	79	199	16 960	325	79	1 275
Suécia	22 771	46	...	20 138	316	...	6	40	1 386	132	44	54
Noruega	8 101	21	...	7 828	2	...	6	12	154	6	16	30

Dormidas por Concelho, segundo os Países de Residência Habitual dos Hóspedes - Valores Acumulados

Nights, by Municipality and Country of Residence - Cumulated Values

Acumulado 2002

Países	R.A. Madeira	Concelhos										
		Calheta	Câmara de Lobos	Funchal	Machico	Ponta do Sol	Porto Moniz	Ribeira Brava	Santa Cruz	Santana	São Vicente	Porto Santo
Total Mensal	5 468 706	88 765	...	4 110 792	98 089	...	17 630	37 473	782 416	40 199	49 769	192 178
dos quais:												
Portugal	785 829	15 956	...	569 172	7 956	...	6 934	3 541	25 051	1 767	10 034	137 044
Alemanha	1 236 455	52 427	...	665 976	25 498	...	4 422	15 185	389 726	15 081	24 061	24 047
Áustria	99 589	2 776	...	66 589	2 450	...	157	513	22 512	822	1 364	810
Bélgica	167 170	832	...	123 672	3 605	...	307	1 236	32 594	1 345	3 111	226
Dinamarca	134 930	486	...	124 997	1 276	...	121	483	3 613	1 581	837	1 400
Espanha	137 209	67	...	120 445	813	...	95	394	12 117	308	109	2 412
Finlândia	235 734	153	...	226 811	167	...	118	128	7 682	231	202	173
França	274 446	4 550	...	196 069	19 779	...	2 398	6 014	35 378	3 830	2 609	2 498
Países Baixos	199 281	3 474	...	146 025	7 234	...	391	3 305	30 510	3 056	2 040	1 606
Reino Unido	1 561 278	4 799	...	1 326 689	21 639	...	1 403	3 544	173 480	5 007	2 398	13 676
Suécia	226 581	182	...	201 896	5 049	...	204	803	11 276	1 807	925	2 034
Noruega	99 130	217	...	92 936	434	...	42	795	1 885	1 019	556	987

Taxa de Ocupação por Concelho e Mês

Occupation Rate by Municipality and Month

2002

Região Concelhos	Taxa de Ocupação (%)												
	Janeiro	Fevereiro	Março	Abril	Maió	Junho	Julho	Agosto	Setembro	Outubro	Novembro	Dezembro	Acumulado
R.A. Madeira	44,6	56,4	64,9	64,8	53,0	56,3	57,8	71,5	60,7	54,5	49,7	42,4	56,4
Calheta	25,1	36,8	40,9	44,9	37,0	45,7	30,8	48,3	42,5	34,8	28,3	25,7	36,9
Câmara de Lobos
Funchal	50,0	62,5	71,2	70,9	57,1	59,6	59,2	75,1	64,8	60,9	55,9	47,4	61,2
Machico	32,1	33,3	53,6	58,4	42,8	40,9	36,5	50,6	41,4	32,2	30,1	29,0	40,1
Ponta do Sol
Porto Moniz	6,2	9,1	18,2	17,7	17,0	16,8	18,8	31,1	16,9	13,7	14,3	12,8	16,1
Ribeira Brava	11,0	20,1	34,7	37,8	36,5	21,1	26,1	22,7	24,0	17,3	13,3	13,7	23,4
Santa Cruz	48,9	64,0	68,7	65,4	55,3	62,9	68,9	74,4	65,8	58,3	54,8	44,6	61,0
Santana	16,9	28,1	37,3	43,0	40,8	30,4	35,0	34,9	30,1	22,3	17,6	13,8	29,1
São Vicente	21,5	32,3	48,2	48,4	47,7	28,7	25,9	40,8	25,2	23,0	19,3	24,8	30,6
Porto Santo	11,0	19,0	24,8	30,7	26,6	52,1	74,8	92,8	62,2	26,9	19,9	15,7	38,7

Proveitos e Custos por Concelho e mês

Income and Costs, by Municipality and Month

Unidade: Euros

Países	Meses												Acumulado 2002
	Janeiro	Fevereiro	Março	Abril	Maio	Junho	Julho	Agosto	Setembro	Outubro	Novembro	Dezembro	
Total R.A.M.													
Proveitos Totais	15 070 106	16 726 219	23 832 036	22 728 877	19 040 120	18 375 702	19 287 214	25 559 869	21 000 961	19 870 409	17 436 158	18 201 754	237 129 425
Proveitos de Aposentos	10 045 579	10 936 465	15 771 289	14 906 755	12 252 812	10 929 594	12 149 962	17 129 226	13 470 146	12 588 210	11 257 018	11 358 517	152 795 573
Custos Totais com o Pessoal	6 174 345	7 045 485	6 871 797	7 532 817	7 320 963	8 095 693	7 867 898	7 744 105	7 484 048	7 427 807	9 543 787	8 969 202	92 077 947
Calheta													
Proveitos Totais	180 832	252 050	401 638	425 149	398 312	447 294	384 540	525 765	415 221	313 268	252 700	299 202	4 295 971
Proveitos de Aposentos	73 000	124 372	200 925	227 829	177 082	197 443	149 604	216 961	197 348	149 842	117 770	137 448	1 969 624
Custos Totais com o Pessoal	122 577	139 264	164 896	162 587	184 127	180 580	173 975	168 059	163 437	167 819	211 464	241 890	2 080 675
Câmara de Lobos													
Proveitos Totais
Proveitos de Aposentos
Custos Totais com o Pessoal
Funchal													
Proveitos Totais	11 880 332	13 314 038	18 601 452	17 833 294	14 485 103	13 592 386	13 448 857	18 379 017	15 576 118	15 893 670	13 958 945	14 618 340	181 581 552
Proveitos de Aposentos	8 190 739	8 909 730	12 515 181	11 939 459	9 498 362	8 186 733	8 512 485	12 425 248	10 047 980	10 208 998	9 212 646	9 341 150	118 988 711
Custos Totais com o Pessoal	4 464 602	5 347 649	5 025 719	5 608 715	5 388 938	5 993 106	5 762 228	5 689 754	5 427 353	5 386 344	7 325 154	6 212 696	67 632 258

Proveitos e Custos por Concelho e mês

Income and Costs, by Municipality and Month

Unidade: Euros

Países	Meses												Acumulado 2002
	Janeiro	Fevereiro	Março	Abril	Maio	Junho	Julho	Agosto	Setembro	Outubro	Novembro	Dezembro	
Machico													
Proveitos Totais	225 007	212 081	423 813	399 851	335 001	318 334	280 504	349 065	287 889	247 964	226 607	271 732	3 577 848
Proveitos de Aposentos	114 915	107 296	237 791	216 253	175 354	138 810	148 637	192 421	162 785	121 231	111 953	114 650	1 842 096
Custos Totais com o Pessoal	136 768	132 964	137 343	139 532	145 721	154 483	149 929	158 582	135 649	135 778	141 591	228 180	1 796 520
Ponta do Sol													
Proveitos Totais
Proveitos de Aposentos
Custos Totais com o Pessoal
Porto Moniz													
Proveitos Totais	36 693	27 871	53 276	58 393	58 685	64 082	75 788	86 273	74 219	47 461	44 655	37 664	665 060
Proveitos de Aposentos	20 000	15 423	35 021	34 417	36 547	41 578	42 446	55 918	54 699	23 445	28 585	20 636	408 715
Custos Totais com o Pessoal	27 666	26 999	29 643	30 040	30 944	27 772	31 131	32 142	32 095	39 434	32 720	50 610	391 196
Ribeira Brava													
Proveitos Totais	75 550	108 453	171 219	189 812	211 971	123 134	145 295	149 503	151 427	107 455	105 826	139 056	1 678 701
Proveitos de Aposentos	27 549	43 400	100 686	96 183	108 690	49 589	64 981	58 565	68 454	47 168	40 983	45 686	751 934
Custos Totais com o Pessoal	36 758	52 725	40 125	52 869	46 546	55 500	49 622	51 369	54 962	51 286	54 761	66 053	612 576

Proveitos e Custos por Concelho e mês

Income and Costs, by Municipality and Month

Unidade: Euros

Países	Meses												Acumulado 2002
	Janeiro	Fevereiro	Março	Abril	Maió	Junho	Julho	Agosto	Setembro	Outubro	Novembro	Dezembro	
Santa Cruz													
Proveitos Totais	2 062 253	2 174 356	3 048 257	2 733 317	2 421 117	2 368 492	2 655 295	2 825 769	2 650 040	2 158 077	2 122 333	2 074 824	29 294 130
Proveitos de Aposentos	1 329 288	1 422 008	2 004 391	1 748 104	1 608 069	1 465 836	1 714 967	1 891 275	1 729 606	1 430 738	1 394 242	1 331 597	19 070 121
Custos Totais com o Pessoal	870 716	873 297	895 515	959 170	923 985	989 852	1 005 707	955 640	951 281	953 477	1 005 379	1 308 351	11 692 370
Santana													
Proveitos Totais	223 571	194 136	279 346	271 972	272 463	210 290	296 114	314 927	239 418	245 181	157 115	157 604	2 862 137
Proveitos de Aposentos	89 996	75 706	143 078	127 132	128 325	93 321	120 934	123 069	89 650	89 741	46 625	59 335	1 186 912
Custos Totais com o Pessoal	80 807	102 088	77 688	87 377	83 592	96 431	85 878	86 636	83 334	90 910	92 936	131 717	1 099 394
São Vicente													
Proveitos Totais	69 636	91 285	144 940	150 785	149 916	125 619	156 350	214 424	150 600	140 919	98 898	108 725	1 602 097
Proveitos de Aposentos	43 155	54 481	104 220	107 186	105 183	90 767	94 366	171 582	120 376	107 737	65 567	71 920	1 136 540
Custos Totais com o Pessoal	52 142	35 310	38 730	36 017	37 862	90 132	66 005	62 478	73 445	66 105	67 955	118 900	745 081
Porto Santo													
Proveitos Totais	145 114	195 737	353 701	371 478	396 374	831 809	1 526 554	2 324 353	1 151 421	444 993	227 164	235 889	8 204 587
Proveitos de Aposentos	66 185	102 268	212 248	229 950	254 196	543 310	1 142 227	1 790 151	842 558	275 865	119 729	110 228	5 688 915
Custos Totais com o Pessoal	269 072	233 613	359 069	340 556	358 955	392 477	423 918	416 649	440 563	414 183	490 478	445 404	4 584 937

*TURISMO DE ESPAÇO RURAL,
COLÓNIAS DE FÉRIAS,
POUSADAS DA JUVENTUDE E
PASSAGEIROS EM TRÂNSITO
NOS PORTOS DA RAM*

Hóspedes Entrados, Dormidas e Estada Média, por Países de Residência Habitual no Turismo de Espaço Rural

Registered Guests, Nights and Average Length of Stay, by Country of Residence in Rural Tourism

Acumulado

Países de Residência Habitual	Hóspedes Entrados			Dormidas			Estada Média	
	2001	2002	Variação %	2001	2002	Variação %	2001	2002
Total	6 556	7 865	+20,0	35 039	41 517	+18,5	5,3	5,3
Portugal	928	1 445	+55,7	2 364	3 468	+46,7	2,5	2,4
Estrangeiro	5 628	6 420	+14,1	32 675	38 049	+16,4	5,8	5,9
Europa	6 480	7 793	+20,3	34 279	41 083	+19,8	5,3	5,3
UE	5 955	7 104	+19,3	32 461	39 301	+21,1	5,5	5,5
Portugal	928	1 445	+55,7	2 364	3 468	+46,7	2,5	2,4
Alemanha	2 538	2 662	+4,9	19 589	22 149	+13,1	7,7	8,3
Áustria	46	98	+113,0	365	732	+100,5	7,9	7,5
Bélgica	309	283	-8,4	824	956	+16,0	2,7	3,4
Dinamarca	20	44	+120,0	70	102	+45,7	3,5	2,3
Espanha	38	40	+5,3	218	111	-49,1	5,7	2,8
Finlândia	16	74	+362,5	126	187	+48,4	7,9	2,5
França	739	1 085	+46,8	1 794	2 706	+50,8	2,4	2,5
Grécia	-	-	-	-	-	-	-	-
Irlanda	24	15	-37,5	66	51	-22,7	2,8	3,4
Itália	33	28	-15,2	182	189	+3,8	5,5	6,8
Luxemburgo	6	-	-	12	-	-	2,0	-
Países Baixos	663	630	-5,0	3 657	4 370	+19,5	5,5	6,9
Reino Unido	585	666	+13,8	3 172	4 139	+30,5	5,4	6,2
Suécia	10	34	+240,0	22	141	+540,9	2,2	4,1
Outros Países da Europa dos quais:	525	689	+31,2	1 818	1 782	-2,0	3,5	2,6
Noruega	19	31	+63,2	137	237	+73,0	7,2	7,6
Rússia	3	4	+33,3	230	20	-91,3	76,7	5,0
Suiça	480	638	+32,9	1 205	1 422	+18,0	2,5	2,2
Outros Países dos quais:	76	72	-5,3	760	434	-42,9	10,0	6,0
Brasil	2	9	+350,0	116	87	-25,0	58,0	9,7
Canadá	8	5	-37,5	40	18	-55,0	5,0	3,6
E.U.América	36	33	-8,3	310	154	-50,3	8,6	4,7
Japão	-	3	-	-	11	-	-	3,7

Dormidas no Turismo de Espaço Rural por mês, segundo os Países de Residência Habitual dos Hóspedes

Nights in Rural Tourism, by Month and Country of Residence

2002

Países	Dormidas												
	Janeiro	Fevereiro	Março	Abril	Maior	Junho	Julho	Agosto	Setembro	Outubro	Novembro	Dezembro	Acumulado
Total	1 626	1 919	4 040	3 615	4 363	3 952	4 415	4 722	4 066	3 087	2 995	2 717	41 517
dos quais:													
Portugal	130	68	674	133	129	360	379	771	254	213	252	105	3 468
Alemanha	944	1 002	2 206	1 969	2 188	2 110	2 473	2 282	2 669	1 336	1 622	1 348	22 149
Áustria	15	34	71	111	56	41	105	70	77	72	16	64	732
Bélgica	18	36	101	153	132	68	83	54	54	118	104	35	956
Dinamarca	18	28	12	8	-	-	-	1	-	-	6	29	102
Espanha	2	-	6	-	16	-	11	53	8	2	12	1	111
Finlândia	12	-	9	43	12	10	22	-	8	39	20	12	187
França	38	119	112	307	315	278	357	489	179	200	181	131	2 706
Itália	4	14	1	-	-	-	-	98	15	22	-	35	189
Países Baixos	151	164	195	252	975	655	279	301	243	360	360	435	4 370
Reino Unido	186	344	408	363	263	238	525	401	231	453	349	378	4 139
Suécia	30	11	32	52	-	-	14	-	2	-	-	-	141
Suíça	31	78	170	178	234	140	112	100	83	190	48	58	1 422

Proveitos e Custos no Turismo de Espaço Rural, por mês

Income and Costs in Rural Tourism, by Month

Unidade: Euros

Rubricas	Meses												Acumulado 2002
	Janeiro	Fevereiro	Março	Abril	Maior	Junho	Julho	Agosto	Setembro	Outubro	Novembro	Dezembro	
Proveitos Totais	46 413	57 377	100 663	96 528	102 354	100 837	103 820	110 709	108 344	81 524	78 466	75 728	1 062 763
Proveitos de Aposentos	44 233	53 716	91 415	87 589	93 370	90 003	98 104	107 083	103 835	76 865	72 755	70 964	989 752
Custos Totais com Pessoal	18 081	17 607	18 804	19 313	23 847	22 830	24 955	23 269	24 590	26 416	28 346	32 920	280 978

Estabelecimentos, Quartos e Capacidade de Alojamento, no Turismo de Espaço Rural
Establishments, Rooms and Accommodation Capacity in Rural Tourism

Dezembro de 2002

Estabelecimentos	Quartos	Capacidade de Alojamento
41	213	450

Taxa de Ocupação no Turismo de Espaço Rural
Occupancy Rate in Rural Tourism

2002

Meses	%
Acumulado	27,1
Janeiro	13,1
Fevereiro	17,2
Março	32,0
Abril	31,2
Maio	34,3
Junho	30,9
Julho	34,7
Agosto	35,7
Setembro	32,3
Outubro	22,1
Novembro	22,2
Dezembro	19,5

Hóspedes Entrados, Dormidas e Estada Média nas Colónias de Férias e Pousadas da Juventude, por Países de Residência Habitual

*Registered Guests, Nights and Average Length of Stay in Holiday
Camps and Youth Hostels, by Country of Residence*

Acumulado 2002

Países de Residência Habitual	Colonos Entrados	Dormidas	Estada Média
Total	12 547	58 992	4,7
Portugal	11 966	56 529	4,7
Estrangeiro	581	2 463	4,2
Europa	12 444	58 399	4,7
UE	12 386	58 235	4,7
Portugal	11 966	56 529	4,7
Alemanha	100	259	2,6
Áustria	30	183	6,1
Bélgica	13	20	1,5
Dinamarca	4	35	8,8
Espanha	108	406	3,8
Finlândia	36	396	11,0
França	65	171	2,6
Grécia	26	99	3,8
Irlanda	-	-	-
Itália	21	62	3,0
Luxemburgo	-	-	-
Países Baixos	6	27	4,5
Reino Unido	7	22	3,1
Suécia	4	26	6,5
Outros Países da Europa	58	164	2,8
Outros Países	103	593	5,8

Dormidas nas Colónias de Férias e Pousadas da Juventude por mês, segundo os Países de Residência Habitual dos Hóspedes

Nights in Holiday Camps and Youth Hostels, by Month and Country of Residence

2002

Países	Dormidas												
	Janeiro	Fevereiro	Março	Abril	Maio	Junho	Julho	Agosto	Setembro	Outubro	Novembro	Dezembro	Acumulado
Total	3 817	3 336	4 743	6 432	4 313	4 735	7 221	9 174	4 982	2 013	4 668	3 558	58 992
dos quais:													
Portugal	3 532	3 144	4 307	6 391	4 308	4 627	6 869	9 009	4 801	1 755	4 390	3 396	56 529
Alemanha	10	16	53	24	-	14	39	39	21	19	24	-	259
Áustria	-	-	-	-	-	54	108	-	1	-	7	13	183
Espanha	-	2	1	-	-	-	15	79	-	214	17	78	406
Finlândia	252	144	-	-	-	-	-	-	-	-	-	-	396
França	-	-	-	-	-	-	109	14	10	-	20	18	171

Capacidade de Alojamento e Pessoal ao Serviço nas Colónias de Férias e Pousadas da Juventude

Accommodation Capacity and Employees in Holiday Camps and Youth Hostels

31 de Julho de 2002

Rubricas	Estabelecimentos		Quartos						Camaratas		Pessoal ao serviço		
			Total		Com casa de banho privativa		Sem casa de banho privativa						
	Nº	Capacidade de Alojamento	Nº	Capacidade de Alojamento	Nº	Capacidade de Alojamento	Nº	Capacidade de Alojamento	Nº	Capacidade de Alojamento	HM	H	M
Total	6	496	113	255	112	253	1	2	71	241	85	30	55

Passageiros em Trânsito nos Portos da RAM, por mês

Madeira's Ports Passengers in Transit, by month

Meses	Passageiros		
	2001	2002	Variação %
Total	184 345	199 099	+8,0
Janeiro	14 856	17 816	+19,9
Fevereiro	13 419	15 335	+14,3
Março	13 042	22 459	+72,2
Abril	28 617	25 111	-12,3
Maiο	19 149	12 488	-34,8
Junho	904	5 301	+486,4
Julho	3 429	3 527	+2,9
Agosto	5 646	4 174	-26,1
Setembro	3 907	3 557	-9,0
Outubro	22 452	20 156	-10,2
Novembro	31 210	38 601	+23,7
Dezembro	27 714	30 574	+10,3

FONTE: Administração dos Portos da RAM

Passageiros em Trânsito nos Portos da RAM

