

# **REGIÃO AUTÓNOMA DA MADEIRA**

**SECRETARIA REGIONAL DO PLANO E FINANÇAS**  
**DIRECÇÃO REGIONAL DE ESTATÍSTICA**

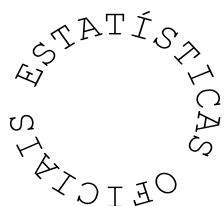

## **INDICADORES DE ACTIVIDADE ECONÓMICA**

**ESTATÍSTICAS DO TURISMO**  
*Resultados Definitivos*

*Ano de 2006*

# Catálogo Recomendada

## **Estatísticas do Turismo da Região Autónoma da Madeira. Funchal, 2006**

Estatísticas do Turismo da Região Autónoma da Madeira /  
Direcção Regional de Estatística.- Funchal: D.R.E., 2003- .-  
Anual

ISSN 1646-0294 = Estatísticas do Turismo da Região Autónoma  
da Madeira

### **Director Regional**

Dr. Carlos Estudante

### **Técnicos Responsáveis**

Dr. Paulo Vieira

E-mail: [paulo.vieira@ine.pt](mailto:paulo.vieira@ine.pt)

Dr.ª Suzete Nóbrega

E-mail: [suzete.nobrega@ine.pt](mailto:suzete.nobrega@ine.pt)

### **Editor**

Direcção Regional de Estatística

Calçada de Santa Clara 38

9004 – 545 Funchal

Telefone: (+351) 291 741426/7

291 742582

Fax: (+351) 291 741909

E-mail: [drem@ine.pt](mailto:drem@ine.pt)

Internet: <http://estatistica.gov-madeira.pt/>

### **Impressão**

Direcção Regional de Estatística

### **Data de disponibilidade da informação**

Julho de 2007

### **Tiragem**

25 exemplares

### **Depósito legal nº 213287/04**

### **Preço**

13,00 € (IVA incluído)

## NOTA INTRODUTÓRIA

Nesta publicação, a Direcção Regional de Estatística (DRE) apresenta a sua principal produção de dados estatísticos na área das “Estatísticas do Turismo”. Em termos gerais manteve-se o mesmo tipo de informação da edição anterior.

A presente publicação contém, além dos quadros de apuramentos, os principais conceitos e uma análise dos principais resultados com o objectivo de fornecer ao utilizador as ferramentas necessárias a uma melhor compreensão das operações estatísticas e da informação produzida.

Os quadros apresentados têm como objectivo possibilitar ao utilizador uma panorâmica geral sobre o sector do turismo, disponibilizando-se dados para os estabelecimentos hoteleiros e afins sobre hóspedes, dormidas, taxa de ocupação, capacidade de alojamento, proveitos, pessoal ao serviço e respectivo custos, entre outras variáveis.

Para além dos dados aqui divulgados é possível facultar informação adicional, desde que não se encontre sujeita a segredo estatístico. A mesma será fornecida em condições e suportes a acordar, dentro do regime de prestação de serviços e sob pedido específico dirigido à DRE.

A Direcção Regional de Estatística expressa o seu agradecimento a todos os colaboradores e aproveita a oportunidade para solicitar uma visão crítica a todos os que se interessam pela melhoria da qualidade da produção estatística na área do Turismo.

Funchal, Julho de 2007

O Director Regional,

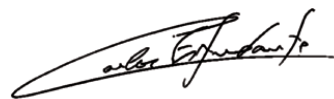

Carlos Estudante



## ÍNDICE

	Págs
<b>NOTA INTRODUTÓRIA</b> .....	2
<b>ÍNDICE</b> .....	4
<b>CONCEITOS</b> .....	5-9
<b>SINAIS CONVENCIONAIS</b> .....	9
<b>ANÁLISE DOS PRINCIPAIS RESULTADOS DEFINITIVOS</b> .....	10-15
<b>ESTABELECIMENTOS HOTELEIROS</b>	
Hóspedes entrados, total de hóspedes e dormidas nos estabelecimentos hoteleiros, por mês .....	18
Hóspedes entrados, dormidas e estada média por países de residência habitual (Janeiro a Dezembro) .....	19-30
Hóspedes entrados, dormidas e estada média por países de residência habitual - valores acumulados .....	31
Hóspedes entrados, dormidas e estada média, segundo a categoria dos estabelecimentos (Janeiro a Dezembro) .....	32-43
Hóspedes entrados, dormidas e estada média, segundo a categoria dos estabelecimentos - valores acumulados .....	44
Hóspedes entrados, por países de residência habitual segundo a categoria dos estabelecimentos (Jan. a Dez.) .....	45-68
Hóspedes entrados, por países de residência habitual segundo a categoria dos estabelecimentos - val. acum. ....	69-70
Dormidas, por países de residência habitual segundo a categoria dos estabelecimentos (Janeiro a Dezembro) .....	71-94
Dormidas, por países de residência habitual segundo a categoria dos estabelecimentos - valores acumulados .....	95-96
Taxa de ocupação-cama segundo a categoria dos estabelecimentos .....	97
Estabelecimentos, quartos, camas, capacidade de alojamento e pessoal ao serviço, por categoria dos estabelecimentos .....	98
Proveitos segundo os estabelecimentos hoteleiros .....	99
Custos totais com pessoal segundo os estabelecimentos hoteleiros .....	100
Pessoal ao serviço em actividade exclusiva ou principal, por categoria dos estabelecimentos e categoria profissional .....	101
Estabelecimentos, quartos, camas, capacidade de alojamento e pessoal ao serviço, por concelho .....	102
Hóspedes, por concelho e mês .....	103
Dormidas, por concelho e mês .....	104
Dormidas por concelho, segundo os países de residência habitual dos hóspedes (Janeiro a Dezembro) .....	105-116
Dormidas por concelho, segundo os países de residência habitual dos hóspedes - valores acumulados .....	117
Taxa de ocupação-cama por concelho e mês .....	118
Proveitos e custos por concelho e mês .....	119-121
<b>TURISMO NO ESPAÇO RURAL, COLÓNIAS DE FÉRIAS, POUSADAS DA JUVENTUDE, PARQUES DE CAMPISMO, MORADIAS TURÍSTICAS E PASSAGEIROS EM TRÂNSITO NOS PORTOS DA RAM</b>	
Hóspedes entrados, dormidas e estada média, por países de residência habitual no turismo no espaço rural .....	124
Dormidas no turismo no espaço rural por mês, segundo os países de residência habitual dos hóspedes .....	125
Proveitos e custos no turismo no espaço rural, por mês .....	125
Estabelecimentos, quartos, capacidade de alojamento e pessoal ao serviço no turismo no espaço rural .....	126
Taxa de ocupação no turismo no espaço rural .....	126
Hóspedes entrados, dormidas e estada média nas colónias de férias e pousadas da juventude, por países de residência habitual .....	127
Dormidas nas colónias de férias e pousadas da juventude por mês, segundo os países de residência habitual dos hóspedes .....	128
Capacidade de alojamento e pessoal ao serviço nas colónias de férias e pousadas da juventude .....	128
Campistas entrados, dormidas e estada média nos parques de campismo, por países de residência habitual .....	129
Hóspedes entrados, dormidas e estada média nas moradias turísticas, por países de residência habitual .....	130
Dormidas nas moradias turísticas por mês, segundo os países de residência habitual dos hóspedes .....	131
Capacidade de alojamento e pessoal ao serviço nas moradias turísticas .....	131
Passageiros em trânsito nos portos da RAM, por mês .....	132

# CONCEITOS

## **APARTAMENTO TURÍSTICO**

Estabelecimento constituído por fracções de edifícios independentes, mobiladas e equipadas, que se destinem habitualmente a proporcionar, mediante remuneração, alojamento e outros serviços complementares a turistas.

## **CAMPISMO**

Actividade que consiste no alojamento em tendas, "roulottes" ou outro equipamento semelhante, proporcionando aos indivíduos que a exercem, contacto directo com a natureza.

## **CAMPISTA**

Indivíduo que efectua pelo menos uma dormida num parque de campismo. Ainda que se trate do mesmo parque, o mesmo indivíduo é contado, no período de referência, tantas vezes quantos os períodos que nele permanecer (novas inscrições).

## **CAPACIDADE DE ALOJAMENTO NOS ESTABELECIMENTOS HOTELEIROS E SIMILARES E NO TURISMO NO ESPAÇO RURAL**

Número máximo de indivíduos que estes estabelecimentos podem alojar num determinado momento ou período, sendo este, determinado através do número de camas existentes, considerando como duas as camas de casal. Não se consideram os estabelecimentos encerrados.

## **COLÓNIA DE FÉRIAS**

Complexo turístico que dispõe de infra-estruturas adequadas a proporcionar períodos de férias gratuitas ou a baixo preço, apresentando grande parte das vezes a característica de serviços sociais, quer de entidades públicas, quer privadas.

## **COLONO**

Indivíduo que efectua pelo menos uma dormida numa colónia de férias. O mesmo indivíduo é contado, no período de referência, tantas vezes quantos os períodos que nele permanecer (novas inscrições).

## **DORMIDA**

Permanência num estabelecimento que fornece alojamento considerada em relação a cada indivíduo, e por um período compreendido entre as 12 horas de um dia e as 12 horas do dia seguinte.

## **ESTABELECIMENTO HOTELEIRO**

Empreendimento turístico (Estabelecimento) destinado a proporcionar, mediante remuneração, serviços de alojamento e outros serviços acessórios ou de apoio, com ou sem fornecimento de refeições. Os estabelecimentos hoteleiros classificam-se em: hotéis, pensões, pousadas, estalagens, motéis e hotéis-apartamentos (aparthotéis). Para fins estatísticos ainda inclui aldeamentos turísticos e apartamentos turísticos.

## **ESTADA MÉDIA NO ESTABELECIMENTO**

Relação entre o número de dormidas e o número de hóspedes que deram origem a essas dormidas.

## **ESTALAGEM**

Estabelecimento hoteleiro instalado em um ou mais edifícios, que, pelas suas características arquitectónicas, estilo do mobiliário e serviço prestado, esteja integrado na arquitectura regional e disponha de zona verde ou logradouro natural envolvente, fornecendo aos seus hóspedes serviços de alojamento e refeições.

## **HÓSPEDE**

Indivíduo que efectua pelo menos, uma dormida num estabelecimento hoteleiro. Ainda que se trate do mesmo estabelecimento, o mesmo indivíduo é contado, no período de referência tantas vezes quantos os períodos que nele permanecer (novas inscrições).

## **HÓSPEDE ENTRADO**

Indivíduo que em cada um dos meses do ano deu entrada no estabelecimento hoteleiro. Não se inclui nesta variável o hóspede cuja estadia transite para os meses seguintes.

## **HOTEL**

Estabelecimento hoteleiro que pode ocupar apenas parte independente de um edifício, constituída por pisos completos e contíguos, com acesso próprio e directo aos pisos ocupados pelo estabelecimento para uso exclusivo dos seus utentes, possuindo, no mínimo, 10 unidades de alojamento, cuja classificação resulta do preenchimento dos requisitos mínimos das instalações, do equipamento e serviços fixados em regulamento, destinado a proporcionar, mediante remuneração, alojamento temporário e outros serviços acessórios ou de apoio, com ou sem fornecimentos de refeições.

## **HOTEL - APARTAMENTO**

Estabelecimento hoteleiro constituído por um conjunto de pelo menos 10 apartamentos equipados e independentes, locados dia a dia a turistas, que ocupa a totalidade ou parte independente de um edifício, desde que constituída por pisos completos e contíguos, com

acessos próprios e directos aos pisos ocupados pelo estabelecimento para uso exclusivo dos seus utentes, com restaurante ou serviço de restauração e com, pelo menos, serviço de arrumação e limpeza.

### **MORADIA TURÍSTICA**

Estabelecimento constituído por um edifício autónomo, de carácter unifamiliar, mobilado e equipado, que se destine habitualmente a proporcionar, mediante remuneração, alojamento e outros serviços complementares e de apoio a turistas.

### **PAÍS DE RESIDÊNCIA**

Uma pessoa é considerada residente de um país (local) se:

- a) tiver vivido a maior parte do ano precedente (12 meses) nesse país (local), ou
- b) tiver vivido nesse país (local) por um período mais curto mas que pretenda regressar no prazo de 12 meses, com a intenção de se instalar nesse país/local.

### **PARQUE DE CAMPISMO**

Instalação colectiva em áreas vedadas, para tendas, caravanas, reboques e residências móveis. Insere-se num tipo de gestão comum e oferece alguns serviços turísticos (lojas, informações, actividades recreativas).

### **PENSÃO**

Estabelecimento hoteleiro com restaurante e com um mínimo de 6 quartos que ocupa a totalidade ou parte independente de um edifício, desde que constituída por pisos completos e contíguos, com acessos próprios e directos aos pisos ocupados pelo estabelecimento para uso exclusivo dos seus utentes, e que pelas suas instalações, equipamento, aspecto geral, localização e capacidade, não obedece às normas estabelecidas para a classificação como hotel ou estalagem, fornecendo aos seus clientes serviços de alojamento e refeições. Classificam-se nas categorias de Albergaria, 1ª, 2ª e 3ª categoria.

### **PESSOAL AO SERVIÇO**

Pessoas que, no período de referência, participaram na actividade da empresa, qualquer que tenha sido a duração dessa participação e independentemente do vínculo que tenham. Inclui as pessoas temporariamente ausentes por um período igual ou inferior a um mês por férias, conflito de trabalho, formação, assim como doença e acidente de trabalho. Inclui também as pessoas com vínculo a outras empresas que trabalham na empresa sendo por esta directamente remuneradas. Exclui os trabalhadores temporariamente ausentes por um período superior a um mês; com vínculo à empresa mas deslocados para outras empresas, sendo nessas directamente remunerados; a trabalhar na empresa e cuja remuneração é



suportada por outras empresas e ainda trabalhadores independentes (também designados por “recibos verdes”).

### **POUSADA**

Estabelecimento hoteleiro instalado em imóvel classificado como monumento nacional, de interesse público, regional ou municipal e ainda em edifício que, pela sua antiguidade, valor arquitectónico e histórico, seja representativo de uma determinada época e se situe fora de zonas turísticas dotadas de suficiente apoio hoteleiro. As pousadas devem preencher, com as necessárias adaptações, os requisitos mínimos das instalações e de funcionamento exigidos para os hotéis de 4 estrelas, caso estejam instaladas em edifícios classificados como monumentos nacionais, e para os hotéis de 3 estrelas nos restantes casos, salvo se a sua observância se revelar susceptível de afectar as características arquitectónicas ou estruturais dos edifícios.

### **POUSADA DE JUVENTUDE**

Estabelecimento destinado à hospedagem (sem fins lucrativos) a jovens ou a grupos limitados de jovens.

### **PROVEITOS DE APOSENTO**

Compreende os valores cobrados pelas dormidas realizadas por todos os hóspedes nos estabelecimentos hoteleiros e no turismo no espaço rural.

### **PROVEITOS TOTAIS**

Compreende todos os proveitos resultantes da actividade do estabelecimento hoteleiro e do empreendimento de turismo no espaço rural. Inclui os proveitos de aposento, os proveitos de restauração e outros proveitos decorrentes da própria actividade (ex.: aluguer de salas, lavandaria, tabacaria, telefone, etc..).

### **TAXA LÍQUIDA DE OCUPAÇÃO - CAMA**

Indicador que permite avaliar a capacidade de alojamento média utilizada durante o período de referência. Corresponde à relação entre o número de dormidas e o número de camas disponíveis no período de referência, considerando como duas as camas de casal.

### **TURISMO**

Actividades realizadas por indivíduos durante as suas viagens e estadias em lugares distintos da sua residência habitual, por um período de tempo consecutivo inferior a um ano com fins de lazer, negócios ou outros motivos.

## **TURISTA**

Visitante que permanece, pelo menos uma noite, num alojamento colectivo ou particular no lugar visitado.

## **TURISMO NO ESPAÇO RURAL**

Conjunto de actividades e serviços de alojamento e animação em empreendimentos de natureza familiar, realizados e prestados a turistas, mediante remuneração, no espaço rural. Os empreendimentos de turismo no espaço rural podem ser classificados numa das seguintes modalidades de hospedagem: "turismo de habitação", "turismo rural", agro-turismo", "turismo de aldeia", "casas de campo", "hoteis rurais" e "parques de campismo rurais".

## **SINAIS CONVENCIONAIS**

... = Dado confidencial

- = Dado nulo

x = Dado não disponível

" = Estimativa do INE / DRE

\* = Dado rectificado

° = Dado inferior a metade da unidade utilizada

# ANÁLISE DOS PRINCIPAIS RESULTADOS DEFINITIVOS

## ANO DE 2006

### 1. Evolução da Actividade Turística

No ano de 2006 a actividade turística na Região Autónoma da Madeira foi caracterizada por um acréscimo nos principais indicadores. Os hóspedes entrados, as dormidas e os proveitos totais aumentaram 5,0%; 1,6% e 5,4%, respectivamente. Abril e Maio foram os meses com uma variação positiva mais acentuada em contraponto com os meses de Janeiro e Fevereiro, aqueles que registaram decréscimos mais significativos.

Gráf.1 – Actividade Turística em 2006 – Variações Homólogas

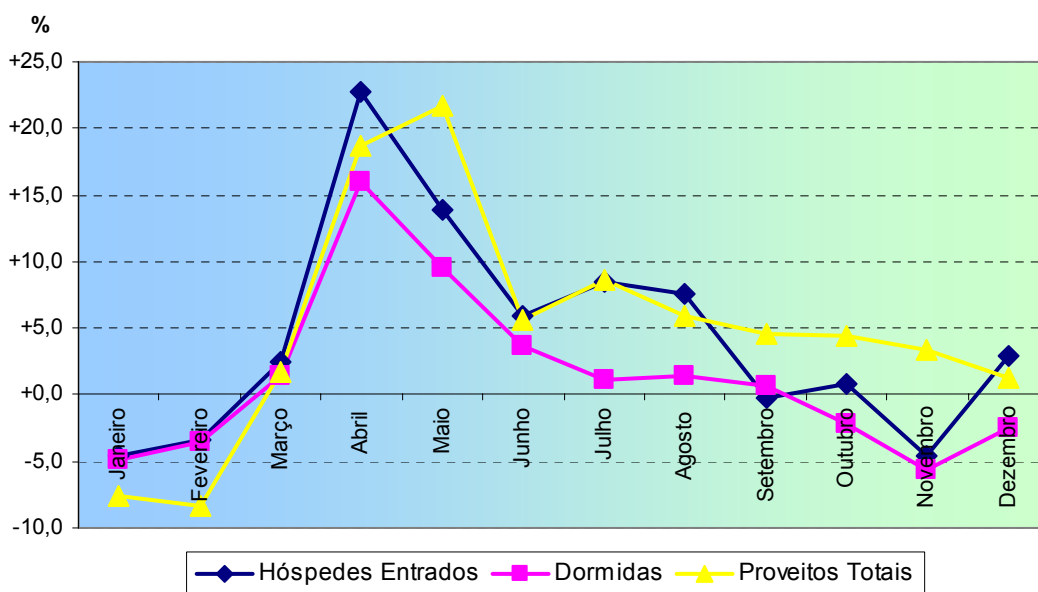

Em 2006, a oferta turística no conjunto dos meios de alojamento era de 29 062 camas, sendo 95,7% em estabelecimentos hoteleiros, 1,8% em turismo em espaço rural, 1,6% em colónias de férias e pousadas da juventude e 0,9% em moradias turísticas.

As dormidas no conjunto dos meios de alojamento aproximaram-se dos 5,9 milhões, representando uma variação positiva de 1,6%, em comparação com o ano anterior. Os residentes em Portugal contribuíram com 896,6 mil dormidas, traduzindo-se num acréscimo homólogo de 1,8%, enquanto os estrangeiros não residentes originaram aproximadamente 5,0 milhões de dormidas, correspondendo a um aumento de 1,6% nesta variável.

A estada média nos meios de alojamento colectivo da Região Autónoma da Madeira diminuiu ligeiramente (de 6,5 para 6,3 noites). Considerando o tipo de alojamento, observou-se a estada média mais elevada nas moradias turísticas (6,9 noites) e nos estabelecimentos hoteleiros (6,3 noites). Pelo contrário, os parques de campismo apresentaram a estada média mais baixa (4,1 noites).

**Gráf.2 – Estada média no conjunto dos meios de alojamento turístico colectivo (2006)**

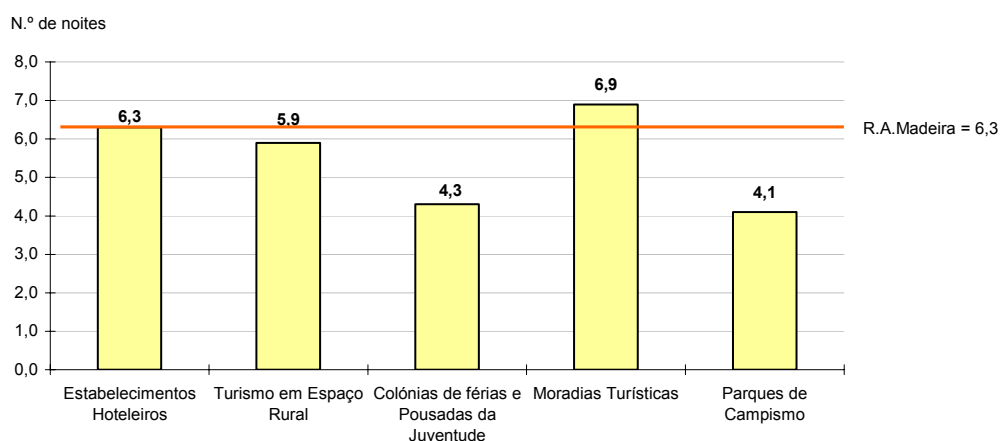

## 2. Estabelecimentos Hoteleiros

### 2.1 Capacidade de Alojamento e Pessoal ao Serviço

Em 2006, a média total de estabelecimentos hoteleiros em funcionamento (hotéis, hotéis-apartamentos, apartamentos turísticos, pousadas, estalagens e pensões) era de 196, idêntica à do ano anterior.

A capacidade média dos estabelecimentos hoteleiros era de 27 799 camas, reflectindo uma variação homóloga negativa de 1,3%.

Considerando o tipo de estabelecimento, a oferta de camas repartiu-se maioritariamente pelos hotéis (52,1%) e hotéis-apartamentos (29,5%). Pensões e estalagens detinham 9,0% e 6,7% do total de camas, respectivamente.

O concelho do Funchal concentrava à data acima referida 66,6% das camas, seguido de Santa Cruz e Porto Santo com 14,8% e 5,1% do total da capacidade de alojamento, respectivamente.

**Gráf.3 – Capacidade de Alojamento nos Estabelecimentos Hoteleiros  
(2006)**

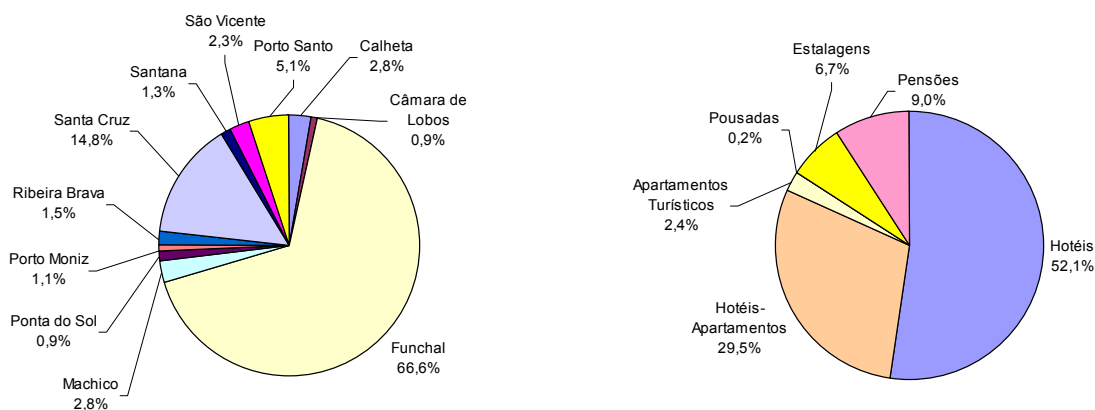

Em 31 de Julho de 2006, o número de pessoas ao serviço na hotelaria era de 6 747, representando um decréscimo de 4,1% relativamente ao ano anterior. Para esta diminuição contribuíram principalmente os hotéis-apartamentos (-10,3%) e as estalagens (-4,5%).

Os estabelecimentos que empregavam, em média, o maior número de pessoas continuavam a ser os hotéis (73) e os hotéis-apartamentos (46).

## 2.2 Permanência de Hóspedes

No ano de 2006, as dormidas na hotelaria tradicional ultrapassaram os 5,7 milhões, apresentando uma variação homóloga positiva de 1,6%. O concelho de Câmara de Lobos registou, em comparação com 2005 o maior aumento nas dormidas (+24,6%), seguido de Porto Moniz, Machico, Porto Santo e Santa Cruz com subidas de 17,2%;16,9%;16,5% e 14,0%, respectivamente. Apresentando decréscimos nas dormidas, surgem os concelhos da Ribeira Brava (-4,4%) e Funchal (-2,7%). O Funchal e Santa Cruz em conjunto concentraram 85,8% do total de dormidas.

No que respeita ao tipo de estabelecimento, as estalagens foram a categoria que registou maior aumento em termos de dormidas (+14,2%), seguida dos hotéis (+12,9%) e pensões (+4,4%). Os hotéis-apartamentos e os apartamentos turísticos (com exclusão dos de duas estrelas) tiveram menos dormidas do que em 2005, com quebras de 12,8% e 5,4%, respectivamente.

Os turistas com residência em território nacional produziram mais de 818 mil dormidas (14,3% do total), apresentando uma variação homóloga de +1,6% e concentraram-se nos hotéis (67,2%), hotéis-apartamentos (19,1%) e pensões (9,0%).

As dormidas dos estrangeiros não residentes ultrapassaram os 4,9 milhões, tendo crescido 1,6% em comparação com o ano anterior. Os principais mercados emissores foram o Reino Unido, Alemanha, França, Espanha, Finlândia, Países Baixos e Suécia, que totalizaram 79,3% das dormidas de estrangeiros não residentes.

**Gráf.4 – Principais Mercados Emissores nos Estabelecimentos Hoteleiros (2006)**

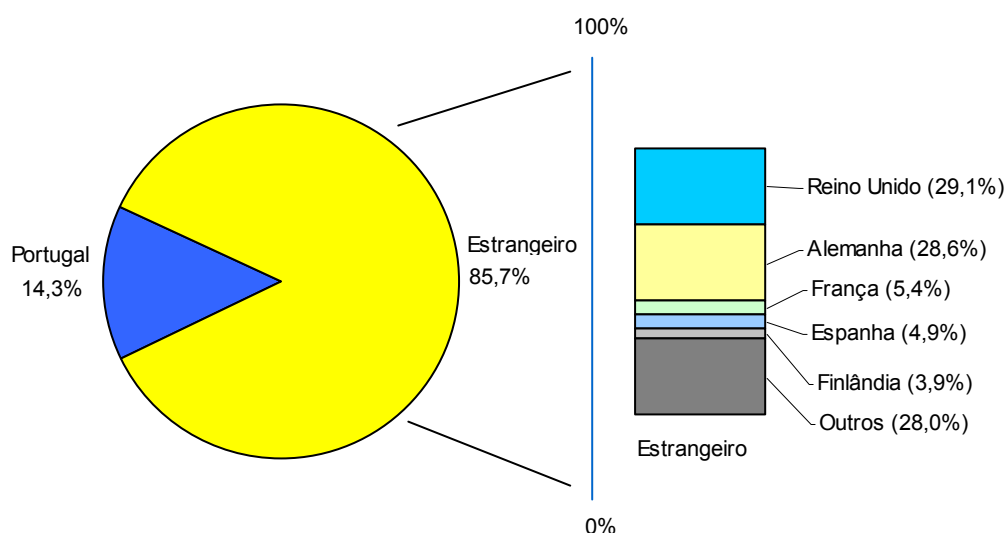

Relativamente a estes mercados, é de realçar os aumentos nas dormidas de residentes na Itália (+160,6%), Áustria (+54,6%), Irlanda (+26,9%), França (+14,3%), Luxemburgo (+7,7%), Alemanha (+5,5%), Espanha (+4,4%) e Países Baixos (+1,2%). Por sua vez, Suécia, Finlândia, Reino Unido, Dinamarca e Bélgica, apresentaram decréscimos de 19,9%; 11,4%; 9,5%, 8,0% e 0,6%, respectivamente. Saliência ainda para as evoluções nos mercados russo e suíço, que registaram aumentos nas dormidas de 22,3% e 19,7%, respectivamente.

As dormidas de residentes no Reino Unido rondaram os 1,4 milhões, correspondendo a 24,9% das dormidas totais, sendo que 48,7% das mesmas ocorreram nos hotéis e 41,4% nos hotéis-apartamentos. Dos turistas do Reino Unido, 82,5% preferiram o Funchal como concelho para permanecerem hospedados.

Os residentes na Alemanha originaram mais de 1,4 milhões de dormidas, representando 24,5% do total. As dormidas repartiram-se principalmente pelos hotéis (49,4%) e hotéis-apartamentos (32,7%). Os turistas alemães são os que têm menor

tendência para se instalarem no concelho do Funchal, pois menos de metade das dormidas (45,8%) ocorre no principal concelho da Região. Nos restantes concelhos da ilha da Madeira com excepção do Porto Moniz, os residentes na Alemanha foram os que produziram maior número de dormidas. Estes turistas têm um peso importante no concelho da Calheta onde originaram 61,7% do total de dormidas. Na Ponta do Sol e Santana, os residentes na Alemanha produziram também mais de metade das dormidas.

Realce ainda para os mercados escandinavo e francês com quotas de 7,3% e 4,7%, respectivamente.

Em 2006, os proveitos totais na hotelaria tradicional aproximaram-se dos 262,4 milhões de euros e os de aposento ultrapassaram os 161,3 milhões de euros, apresentando variações homólogas de +5,4% e de +4,2%, respectivamente.

Os hotéis produziram 57,5% dos proveitos totais enquanto que os hotéis-apartamentos foram responsáveis por 26,8%.

### **3. Turismo no Espaço Rural**

Em 31 de Julho de 2006 o número de estabelecimentos no turismo no espaço rural era de 45, sendo que a capacidade de alojamento era de 534 camas. O pessoal ao serviço atingia à data os 108 efectivos.

Foram registadas em 2006, 47 903 dormidas, representando uma diminuição de 0,3% relativamente a 2005.

Os turistas nacionais produziram 5 000 dormidas (+24,7% que em 2005), ou seja, 10,4% do total.

As dormidas dos estrangeiros não residentes aproximaram-se dos 43 mil (uma variação homóloga de -2,6%), sendo que os turistas da Alemanha foram responsáveis por 39,2% do total de dormidas. O número de dormidas dos residentes neste país diminuiu 7,6% em comparação com o ano anterior.

Os Países Baixos, França e o Reino Unido são depois da Alemanha, os mercados externos mais importantes, com quotas de 22,9%; 6,2% e 5,8%, respectivamente. Relativamente a estes mercados, somente a França cresceu significativamente (+23,2%), evidenciando-se uma quebra nos outros dois mercados (-32,5% no Reino Unido e -1,5% nos Países Baixos).

Os proveitos totais no turismo no espaço rural em 2006 ultrapassaram os 1,4 milhões de euros (valor idêntico ao do ano anterior), sendo que 93,3% foram proveitos de aposentos.

**Gráf.5 – Principais Mercados Emissores no Turismo no Espaço Rural  
(2006)**

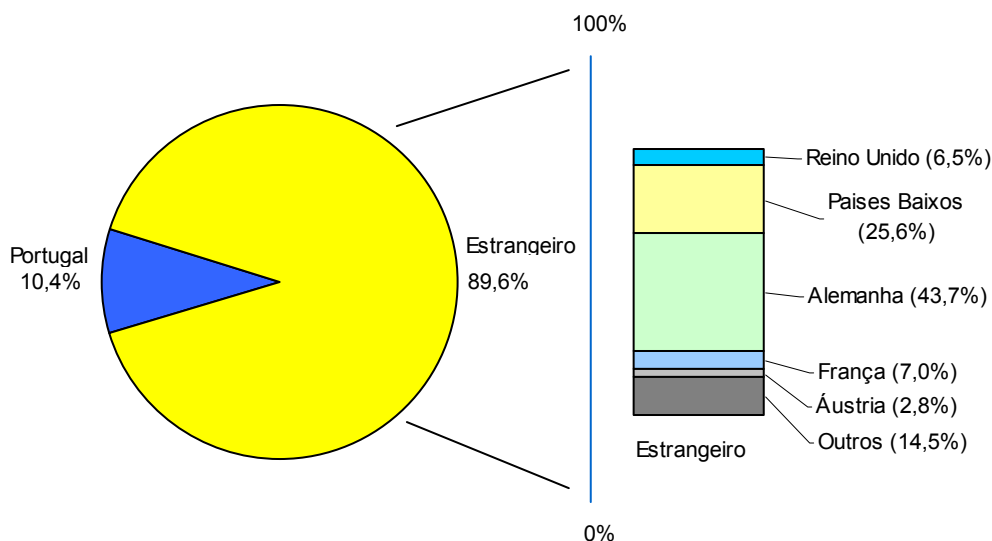

#### **4. Outros tipos de alojamento turístico colectivo**

Em 31 de Julho de 2006 existiam duas colónias de férias e quatro pousadas de juventude na Região. A capacidade de alojamento era de 476 camas. Destas, 225 estavam disponíveis em quartos e 251 em camaratas. Neste tipo de estabelecimentos trabalhavam à referida data, 80 pessoas.

No ano de 2006 registaram-se mais de 50 mil dormidas nas colónias de férias e pousadas de juventude, uma diminuição de 9,7% em relação a 2005. O mercado nacional foi responsável por 92,9% do total das dormidas.

Por fim, os parques de campismo da RAM receberam 6 448 campistas que produziram 26 591 dormidas (+29,6% que em 2005) e as moradias turísticas em funcionamento acolheram 2 890 hóspedes que deram origem a 19 897 dormidas (+19,5 que no ano anterior).



**ESTABELECIMENTOS  
HOTELEIROS**



**Hóspedes Entrados, Total de Hóspedes e Dormidas nos Estabelecimentos Hoteleiros, por mês**  
*Registered Guests, Total Guests and Nights in Hotel Establishments, by month*

Meses	Hóspedes Entrados			Hóspedes <sup>1</sup>			Dormidas		
	2005	2006	Variação %	2005	2006	Variação %	2005	2006	Variação %
<b>Total</b>	<b>864 870</b>	<b>908 095</b>	<b>+5,0</b>	<b>1 011 080</b>	<b>1 062 842</b>	<b>+5,1</b>	<b>5 632 830</b>	<b>5 720 476</b>	<b>+1,6</b>
Janeiro	54 591	52 084	-4,6	71 504	69 338	-3,0	401 953	382 207	-4,9
Fevereiro	62 376	60 276	-3,4	72 896	70 746	-2,9	403 657	389 289	-3,6
Março	75 371	77 243	+2,5	86 989	89 919	+3,4	482 970	489 922	+1,4
Abril	79 885	98 014	+22,7	93 427	112 771	+20,7	490 842	568 988	+15,9
Mai	78 066	88 893	+13,9	89 972	102 957	+14,4	466 776	511 227	+9,5
Junho	70 596	74 812	+6,0	82 100	87 048	+6,0	459 399	476 102	+3,6
Julho	75 342	81 682	+8,4	86 949	94 517	+8,7	510 542	516 459	+1,2
Agosto	92 894	99 886	+7,5	106 543	114 531	+7,5	636 545	645 513	+1,4
Setembro	80 437	80 300	-0,2	92 592	93 250	+0,7	520 677	524 209	+0,7
Outubro	76 954	77 610	+0,9	89 923	89 792	-0,1	490 744	480 017	-2,2
Novembro	60 298	57 533	-4,6	70 970	67 823	-4,4	407 853	384 921	-5,6
Dezembro	58 060	59 762	+2,9	67 215	70 150	+4,4	360 872	351 622	-2,6

<sup>1</sup> Inclui os hóspedes que transitaram do mês anterior.

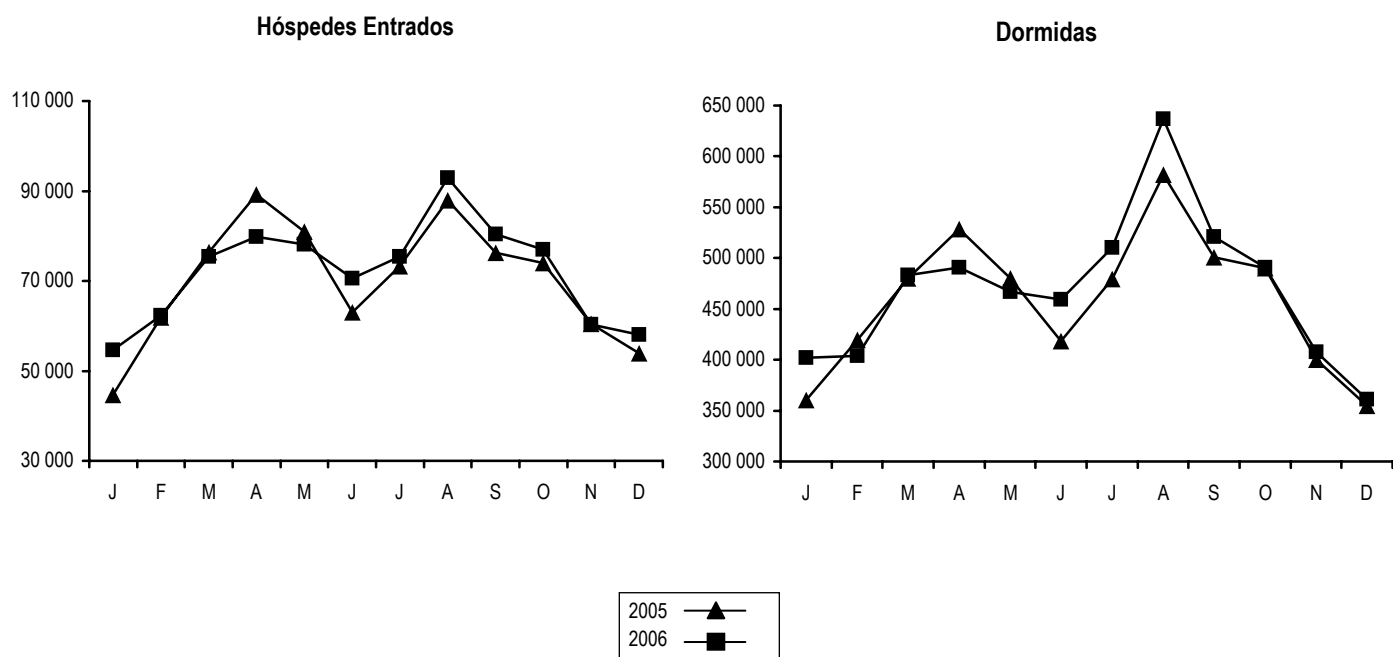

## Hóspedes Entrados, Dormidas e Estada Média por Países de Residência Habitual

Registered Guests, Nights and Average Length of Stay by Country of Residence

Janeiro

Países de Residência Habitual	Hóspedes Entrados			Dormidas			Estada Média	
	2005	2006	Variação %	2005	2006	Variação %	2005	2006
<b>Total</b>	<b>54 591</b>	<b>52 084</b>	<b>-4,6</b>	<b>401 953</b>	<b>382 207</b>	<b>-4,9</b>	<b>7,4</b>	<b>7,3</b>
Portugal	10 614	10 898	+2,7	41 199	38 518	-6,5	3,9	3,5
Estrangeiro	43 977	41 186	-6,3	360 754	343 689	-4,7	8,2	8,3
Europa	53 794	51 418	-4,4	396 032	376 794	-4,9	7,4	7,3
UE-15	51 619	48 679	-5,7	378 558	354 132	-6,5	7,3	7,3
Portugal	10 614	10 898	+2,7	41 199	38 518	-6,5	3,9	3,5
Alemanha	8 221	8 606	+4,7	93 241	91 786	-1,6	11,3	10,7
Áustria	495	739	+49,3	4 364	5 970	+36,8	8,8	8,1
Bélgica	408	191	-53,2	2 786	2 013	-27,7	6,8	10,5
Dinamarca	2 756	2 620	-4,9	20 287	17 643	-13,0	7,4	6,7
Espanha	1 311	816	-37,8	6 575	3 874	-41,1	5,0	4,7
Finlândia	3 269	2 896	-11,4	24 048	22 413	-6,8	7,4	7,7
França	1 136	1 572	+38,4	6 459	9 806	+51,8	5,7	6,2
Grécia	50	20	-60,0	193	100	-48,2	3,9	5,0
Irlanda	558	641	+14,9	3 527	4 452	+26,2	6,3	6,9
Itália	297	690	+132,3	1 997	4 701	+135,4	6,7	6,8
Luxemburgo	165	156	-5,5	1 414	1 478	+4,5	8,6	9,5
Países Baixos	1 085	914	-15,8	8 856	7 143	-19,3	8,2	7,8
Reino Unido	18 336	14 786	-19,4	140 291	120 801	-13,9	7,7	8,2
Suécia	2 918	3 134	+7,4	23 321	23 434	+0,5	8,0	7,5
Outros Países da Europa dos quais:	2 175	2 739	+25,9	17 474	22 662	+29,7	8,0	8,3
Noruega	1 097	1 404	+28,0	9 553	12 102	+26,7	8,7	8,6
Rússia	162	247	+52,5	1 143	2 285	+99,9	7,1	9,3
Suiça	295	418	+41,7	2 571	3 222	+25,3	8,7	7,7
Outros Países dos quais:	797	666	-16,4	5 921	5 413	-8,6	7,4	8,1
Brasil	112	143	+27,7	830	812	-2,2	7,4	5,7
Canadá	51	68	+33,3	614	645	+5,0	12,0	9,5
E.U.América	281	263	-6,4	2 604	2 222	-14,7	9,3	8,4
Japão	46	37	-19,6	229	181	-21,0	5,0	4,9

## Hóspedes Entrados, Dormidas e Estada Média por Países de Residência Habitual

Registered Guests, Nights and Average Length of Stay by Country of Residence

Fevereiro

Países de Residência Habitual	Hóspedes Entrados			Dormidas			Estada Média	
	2005	2006	Variação %	2005	2006	Variação %	2005	2006
<b>Total</b>	<b>62 376</b>	<b>60 276</b>	<b>-3,4</b>	<b>403 657</b>	<b>389 289</b>	<b>-3,6</b>	<b>6,5</b>	<b>6,5</b>
Portugal	13 406	14 048	+4,8	40 030	39 558	-1,2	3,0	2,8
Estrangeiro	48 970	46 228	-5,6	363 627	349 731	-3,8	7,4	7,6
Europa	61 478	59 213	-3,7	399 159	383 320	-4,0	6,5	6,5
UE-15	59 269	56 599	-4,5	381 429	363 935	-4,6	6,4	6,4
Portugal	13 406	14 048	+4,8	40 030	39 558	-1,2	3,0	2,8
Alemanha	11 004	11 449	+4,0	96 408	95 649	-0,8	8,8	8,4
Áustria	545	1 010	+85,3	4 492	7 070	+57,4	8,2	7,0
Bélgica	487	436	-10,5	3 897	3 026	-22,4	8,0	6,9
Dinamarca	2 639	2 448	-7,2	19 386	18 068	-6,8	7,3	7,4
Espanha	703	1 023	+45,5	3 841	3 971	+3,4	5,5	3,9
Finlândia	3 183	2 753	-13,5	22 556	20 663	-8,4	7,1	7,5
França	2 042	1 982	-2,9	9 748	10 061	+3,2	4,8	5,1
Grécia	17	27	+58,8	48	132	+175,0	2,8	4,9
Irlanda	568	646	+13,7	3 959	4 177	+5,5	7,0	6,5
Itália	274	887	+223,7	1 664	4 978	+199,2	6,1	5,6
Luxemburgo	170	134	-21,2	1 549	905	-41,6	9,1	6,8
Países Baixos	1 262	1 349	+6,9	8 403	8 390	-0,2	6,7	6,2
Reino Unido	19 989	15 962	-20,1	141 609	128 134	-9,5	7,1	8,0
Suécia	2 980	2 445	-18,0	23 839	19 153	-19,7	8,0	7,8
Outros Países da Europa dos quais:	2 209	2 614	+18,3	17 730	19 385	+9,3	8,0	7,4
Noruega	1 004	1 126	+12,2	9 374	9 926	+5,9	9,3	8,8
Rússia	129	62	-51,9	1 017	453	-55,5	7,9	7,3
Suiça	605	802	+32,6	3 784	5 000	+32,1	6,3	6,2
Outros Países dos quais:	898	1 063	+18,4	4 498	5 969	+32,7	5,0	5,6
Brasil	138	146	+5,8	930	1 246	+34,0	6,7	8,5
Canadá	120	98	-18,3	540	715	+32,4	4,5	7,3
E.U. América	305	379	+24,3	1 666	1 896	+13,8	5,5	5,0
Japão	44	84	+90,9	180	303	+68,3	4,1	3,6

## Hóspedes Entrados, Dormidas e Estada Média por Países de Residência Habitual

Registered Guests, Nights and Average Length of Stay by Country of Residence

Março

Países de Residência Habitual	Hóspedes Entrados			Dormidas			Estada Média	
	2005	2006	Variação %	2005	2006	Variação %	2005	2006
<b>Total</b>	<b>75 371</b>	<b>77 243</b>	<b>+2,5</b>	<b>482 970</b>	<b>489 922</b>	<b>+1,4</b>	<b>6,4</b>	<b>6,3</b>
Portugal	18 058	16 339	-9,5	61 006	44 813	-26,5	3,4	2,7
Estrangeiro	57 313	60 904	+6,3	421 964	445 109	+5,5	7,4	7,3
Europa	74 294	76 328	+2,7	476 209	485 184	+1,9	6,4	6,4
UE-15	71 308	73 064	+2,5	456 332	461 533	+1,1	6,4	6,3
Portugal	18 058	16 339	-9,5	61 006	44 813	-26,5	3,4	2,7
Alemanha	16 697	19 007	+13,8	126 123	142 025	+12,6	7,6	7,5
Áustria	1 652	2 560	+55,0	9 854	17 576	+78,4	6,0	6,9
Bélgica	680	686	+0,9	4 056	3 882	-4,3	6,0	5,7
Dinamarca	2 629	2 599	-1,1	20 096	18 547	-7,7	7,6	7,1
Espanha	2 337	971	-58,5	11 508	3 937	-65,8	4,9	4,1
Finlândia	3 665	4 080	+11,3	30 150	31 844	+5,6	8,2	7,8
França	1 891	3 381	+78,8	9 009	15 604	+73,2	4,8	4,6
Grécia	28	62	+121,4	81	308	+280,2	2,9	5,0
Irlanda	644	661	+2,6	4 405	5 191	+17,8	6,8	7,9
Itália	347	1 110	+219,9	1 548	6 899	+345,7	4,5	6,2
Luxemburgo	237	226	-4,6	1 690	1 752	+3,7	7,1	7,8
Países Baixos	1 726	2 059	+19,3	10 705	12 164	+13,6	6,2	5,9
Reino Unido	17 062	16 598	-2,7	138 406	135 160	-2,3	8,1	8,1
Suécia	3 655	2 725	-25,4	27 695	21 831	-21,2	7,6	8,0
Outros Países da Europa dos quais:	2 986	3 264	+9,3	19 877	23 651	+19,0	6,7	7,2
Noruega	1 141	1 259	+10,3	10 004	12 011	+20,1	8,8	9,5
Rússia	112	188	+67,9	727	927	+27,5	6,5	4,9
Suiça	1 058	1 111	+5,0	5 232	6 256	+19,6	4,9	5,6
Outros Países dos quais:	1 077	915	-15,0	6 761	4 738	-29,9	6,3	5,2
Brasil	156	168	+7,7	1 536	915	-40,4	9,8	5,4
Canadá	97	153	+57,7	679	747	+10,0	7,0	4,9
E.U.América	350	286	-18,3	2 168	1 498	-30,9	6,2	5,2
Japão	105	65	-38,1	335	205	-38,8	3,2	3,2

## Hóspedes Entrados, Dormidas e Estada Média por Países de Residência Habitual

Registered Guests, Nights and Average Length of Stay by Country of Residence

Abril

Países de Residência Habitual	Hóspedes Entrados			Dormidas			Estada Média	
	2005	2006	Variação %	2005	2006	Variação %	2005	2006
<b>Total</b>	<b>79 885</b>	<b>98 014</b>	<b>+22,7</b>	<b>490 842</b>	<b>568 988</b>	<b>+15,9</b>	<b>6,1</b>	<b>5,8</b>
Portugal	19 084	27 159	+42,3	62 204	88 434	+42,2	3,3	3,3
Estrangeiro	60 801	70 855	+16,5	428 638	480 554	+12,1	7,0	6,8
Europa	78 321	95 860	+22,4	484 101	558 926	+15,5	6,2	5,8
UE-15	75 026	91 207	+21,6	462 160	529 939	+14,7	6,2	5,8
Portugal	19 084	27 159	+42,3	62 204	88 434	+42,2	3,3	3,3
Alemanha	14 895	17 026	+14,3	125 129	138 406	+10,6	8,4	8,1
Áustria	2 413	3 610	+49,6	16 818	24 294	+44,5	7,0	6,7
Bélgica	1 735	1 702	-1,9	9 004	9 690	+7,6	5,2	5,7
Dinamarca	1 898	2 180	+14,9	14 795	16 010	+8,2	7,8	7,3
Espanha	1 660	2 872	+73,0	6 976	12 235	+75,4	4,2	4,3
Finlândia	2 629	2 821	+7,3	21 801	23 419	+7,4	8,3	8,3
França	8 245	8 867	+7,5	35 379	36 248	+2,5	4,3	4,1
Grécia	51	82	+60,8	246	486	+97,6	4,8	5,9
Irlanda	358	605	+69,0	2 689	4 498	+67,3	7,5	7,4
Itália	502	1 538	+206,4	2 479	7 412	+199,0	4,9	4,8
Luxemburgo	198	336	+69,7	1 574	2 378	+51,1	7,9	7,1
Países Baixos	2 547	2 698	+5,9	13 953	15 541	+11,4	5,5	5,8
Reino Unido	16 191	17 433	+7,7	126 092	132 482	+5,1	7,8	7,6
Suécia	2 620	2 278	-13,1	23 021	18 406	-20,0	8,8	8,1
Outros Países da Europa dos quais:	3 295	4 653	+41,2	21 941	28 987	+32,1	6,7	6,2
Noruega	888	1 455	+63,9	8 395	12 314	+46,7	9,5	8,5
Rússia	246	322	+30,9	1 244	1 489	+19,7	5,1	4,6
Suiça	1 518	1 827	+20,4	7 971	9 392	+17,8	5,3	5,1
Outros Países dos quais:	1 564	2 154	+37,7	6 741	10 062	+49,3	4,3	4,7
Brasil	209	277	+32,5	1 352	1 456	+7,7	6,5	5,3
Canadá	179	168	-6,1	871	850	-2,4	4,9	5,1
E.U. América	653	609	-6,7	2 125	2 220	+4,5	3,3	3,6
Japão	58	93	+60,3	147	233	+58,5	2,5	2,5

## Hóspedes Entrados, Dormidas e Estada Média por Países de Residência Habitual

Registered Guests, Nights and Average Length of Stay by Country of Residence

Maio

Países de Residência Habitual	Hóspedes Entrados			Dormidas			Estada Média	
	2005	2006	Variação %	2005	2006	Variação %	2005	2006
<b>Total</b>	<b>78 066</b>	<b>88 893</b>	<b>+13,9</b>	<b>466 776</b>	<b>511 227</b>	<b>+9,5</b>	<b>6,0</b>	<b>5,8</b>
Portugal	17 935	19 236	+7,3	58 228	61 007	+4,8	3,2	3,2
Estrangeiro	60 131	69 657	+15,8	408 548	450 220	+10,2	6,8	6,5
Europa	76 546	86 860	+13,5	459 712	501 817	+9,2	6,0	5,8
UE-15	73 318	82 369	+12,3	441 008	473 974	+7,5	6,0	5,8
Portugal	17 935	19 236	+7,3	58 228	61 007	+4,8	3,2	3,2
Alemanha	12 542	15 586	+24,3	109 206	127 212	+16,5	8,7	8,2
Áustria	2 508	4 247	+69,3	16 982	26 985	+58,9	6,8	6,4
Bélgica	3 703	4 015	+8,4	24 503	25 337	+3,4	6,6	6,3
Dinamarca	841	765	-9,0	5 593	5 052	-9,7	6,7	6,6
Espanha	1 727	1 667	-3,5	8 872	7 287	-17,9	5,1	4,4
Finlândia	1 469	1 056	-28,1	10 747	7 704	-28,3	7,3	7,3
França	8 239	11 171	+35,6	38 604	47 921	+24,1	4,7	4,3
Grécia	10	40	+300,0	35	161	+360,0	3,5	4,0
Irlanda	320	328	+2,5	1 765	1 781	+0,9	5,5	5,4
Itália	859	1 428	+66,2	4 157	8 167	+96,5	4,8	5,7
Luxemburgo	285	241	-15,4	1 941	1 662	-14,4	6,8	6,9
Países Baixos	4 746	4 716	-0,6	30 133	27 293	-9,4	6,3	5,8
Reino Unido	16 675	16 556	-0,7	119 333	116 851	-2,1	7,2	7,1
Suécia	1 459	1 317	-9,7	10 909	9 554	-12,4	7,5	7,3
Outros Países da Europa dos quais:	3 228	4 491	+39,1	18 704	27 843	+48,9	5,8	6,2
Noruega	457	585	+28,0	3 066	5 126	+67,2	6,7	8,8
Rússia	317	557	+75,7	2 338	5 066	+116,7	7,4	9,1
Suiça	1 499	1 904	+27,0	7 897	9 482	+20,1	5,3	5,0
Outros Países dos quais:	1 520	2 033	+33,8	7 064	9 410	33,2	4,6	4,6
Brasil	273	309	+13,2	1 769	2 739	+54,8	6,5	8,9
Canadá	142	193	+35,9	550	907	+64,9	3,9	4,7
E.U. América	712	948	+33,1	2 790	3 356	+20,3	3,9	3,5
Japão	81	64	-21,0	209	252	+20,6	2,6	3,9



## Hóspedes Entrados, Dormidas e Estada Média por Países de Residência Habitual

Registered Guests, Nights and Average Length of Stay by Country of Residence

Junho

Países de Residência Habitual	Hóspedes Entrados			Dormidas			Estada Média	
	2005	2006	Variação %	2005	2006	Variação %	2005	2006
<b>Total</b>	<b>70 596</b>	<b>74 812</b>	<b>+6,0</b>	<b>459 399</b>	<b>476 102</b>	<b>+3,6</b>	<b>6,5</b>	<b>6,4</b>
Portugal	21 253	21 364	+0,5	72 366	71 131	-1,7	3,4	3,3
Estrangeiro	49 343	53 448	+8,3	387 033	404 971	+4,6	7,8	7,6
Europa	69 334	73 480	+6,0	453 088	468 047	+3,3	6,5	6,4
UE-15	66 772	70 404	+5,4	436 541	447 454	+2,5	6,5	6,4
Portugal	21 253	21 364	+0,5	72 366	71 131	-1,7	3,4	3,3
Alemanha	12 098	13 945	+15,3	107 719	120 370	+11,7	8,9	8,6
Áustria	1 079	2 126	+97,0	9 053	17 381	+92,0	8,4	8,2
Bélgica	2 485	2 679	+7,8	22 605	22 477	-0,6	9,1	8,4
Dinamarca	767	563	-26,6	5 697	4 433	-22,2	7,4	7,9
Espanha	1 929	2 328	+20,7	9 870	10 565	+7,0	5,1	4,5
Finlândia	841	748	-11,1	6 386	5 858	-8,3	7,6	7,8
França	5 704	6 488	+13,7	31 592	33 359	+5,6	5,5	5,1
Grécia	29	23	-20,7	145	153	+5,5	5,0	6,7
Irlanda	488	519	+6,4	4 073	4 960	+21,8	8,3	9,6
Itália	565	1 672	+195,9	3 112	8 831	+183,8	5,5	5,3
Luxemburgo	211	246	+16,6	1 914	2 138	+11,7	9,1	8,7
Países Baixos	2 984	2 964	-0,7	23 242	21 589	-7,1	7,8	7,3
Reino Unido	15 196	13 759	-9,5	129 879	116 040	-10,7	8,5	8,4
Suécia	1 143	980	-14,3	8 888	8 169	-8,1	7,8	8,3
Outros Países da Europa dos quais:	2 562	3 076	+20,1	16 547	20 593	+24,5	6,5	6,7
Noruega	359	475	+32,3	2 920	4 026	+37,9	8,1	8,5
Rússia	236	251	+6,4	1 607	2 088	+29,9	6,8	8,3
Suiça	1 039	1 082	+4,1	5 642	6 203	+9,9	5,4	5,7
Outros Países dos quais:	1 262	1 332	+5,5	6 311	8 055	+27,6	5,0	6,0
Brasil	326	264	-19,0	1 857	2 304	+24,1	5,7	8,7
Canadá	46	76	+65,2	273	419	+53,5	5,9	5,5
E.U. América	347	437	+25,9	1 712	2 645	+54,5	4,9	6,1
Japão	71	40	-43,7	259	107	-58,7	3,6	2,7

## Hóspedes Entrados, Dormidas e Estada Média por Países de Residência Habitual

Registered Guests, Nights and Average Length of Stay by Country of Residence

Julho

Países de Residência Habitual	Hóspedes Entrados			Dormidas			Estada Média	
	2005	2006	Variação %	2005	2006	Variação %	2005	2006
<b>Total</b>	<b>75 342</b>	<b>81 682</b>	<b>+8,4</b>	<b>510 542</b>	<b>516 459</b>	<b>+1,2</b>	<b>6,8</b>	<b>6,3</b>
Portugal	24 054	23 162	-3,7	98 535	91 316	-7,3	4,1	3,9
Estrangeiro	51 288	58 520	+14,1	412 007	425 143	+3,2	8,0	7,3
Europa	73 666	79 887	+8,4	501 579	505 093	+0,7	6,8	6,3
UE-15	70 375	75 785	+7,7	475 130	474 511	-0,1	6,8	6,3
Portugal	24 054	23 162	-3,7	98 535	91 316	-7,3	4,1	3,9
Alemanha	10 685	11 432	+7,0	107 339	114 709	+6,9	10,0	10,0
Áustria	1 044	1 798	+72,2	8 582	11 805	+37,6	8,2	6,6
Bélgica	3 594	3 410	-5,1	25 753	22 665	-12,0	7,2	6,6
Dinamarca	798	976	+22,3	6 144	6 337	+3,1	7,7	6,5
Espanha	6 043	7 718	+27,7	34 082	40 921	+20,1	5,6	5,3
Finlândia	286	191	-33,2	2 484	1 643	-33,9	8,7	8,6
França	4 897	5 925	+21,0	23 086	28 411	+23,1	4,7	4,8
Grécia	40	25	-37,5	172	150	-12,8	4,3	6,0
Irlanda	599	640	+6,8	4 944	5 553	+12,3	8,3	8,7
Itália	703	1 750	+148,9	4 451	11 071	+148,7	6,3	6,3
Luxemburgo	153	288	+88,2	1 410	2 102	+49,1	9,2	7,3
Países Baixos	2 670	3 292	+23,3	21 323	21 481	+0,7	8,0	6,5
Reino Unido	13 905	14 142	+1,7	128 441	107 016	-16,7	9,2	7,6
Suécia	904	1 036	+14,6	8 384	9 331	+11,3	9,3	9,0
Outros Países da Europa dos quais:	3 291	4 102	+24,6	26 449	30 582	+15,6	8,0	7,5
Noruega	634	531	-16,2	6 460	5 872	-9,1	10,2	11,1
Rússia	410	533	+30,0	3 797	4 076	+7,3	9,3	7,6
Suiça	920	1 227	+33,4	5 544	7 121	+28,4	6,0	5,8
Outros Países dos quais:	1 676	1 795	+7,1	8 963	11 366	26,8	5,3	6,3
Brasil	352	298	-15,3	1 664	2 312	+38,9	4,7	7,8
Canadá	126	92	-27,0	755	510	-32,5	6,0	5,5
E.U.América	678	733	+8,1	3 260	4 263	+30,8	4,8	5,8
Japão	29	85	+193,1	134	292	+117,9	4,6	3,4

## Hóspedes Entrados, Dormidas e Estada Média por Países de Residência Habitual

*Registered Guests, Nights and Average Length of Stay by Country of Residence*

Agosto

Países de Residência Habitual	Hóspedes Entrados			Dormidas			Estada Média	
	2005	2006	Variação %	2005	2006	Variação %	2005	2006
<b>Total</b>	<b>92 894</b>	<b>99 886</b>	<b>+7,5</b>	<b>636 545</b>	<b>645 513</b>	<b>+1,4</b>	<b>6,9</b>	<b>6,5</b>
Portugal	28 937	30 623	+5,8	138 088	141 327	+2,3	4,8	4,6
Estrangeiro	63 957	69 263	+8,3	498 457	504 186	+1,1	7,8	7,3
Europa	91 112	98 385	+8,0	625 959	636 254	+1,6	6,9	6,5
UE-15	88 059	94 756	+7,6	600 992	607 278	+1,0	6,8	6,4
Portugal	28 937	30 623	+5,8	138 088	141 327	+2,3	4,8	4,6
Alemanha	12 655	15 590	+23,2	126 339	127 022	+0,5	10,0	8,1
Áustria	1 046	1 777	+69,9	7 513	11 626	+54,7	7,2	6,5
Bélgica	2 669	2 663	-0,2	22 799	21 650	-5,0	8,5	8,1
Dinamarca	908	739	-18,6	5 623	5 792	+3,0	6,2	7,8
Espanha	13 611	16 292	+19,7	92 831	95 150	+2,5	6,8	5,8
Finlândia	39	36	-7,7	321	233	-27,4	8,2	6,5
França	5 503	6 401	+16,3	28 269	31 777	+12,4	5,1	5,0
Grécia	28	61	+117,9	102	449	+340,2	3,6	7,4
Irlanda	357	513	+43,7	4 079	5 595	+37,2	11,4	10,9
Itália	1 511	3 066	+102,9	9 478	19 217	+102,8	6,3	6,3
Luxemburgo	341	348	+2,1	2 363	3 248	+37,5	6,9	9,3
Países Baixos	2 528	2 382	-5,8	20 756	20 439	-1,5	8,2	8,6
Reino Unido	16 738	13 174	-21,3	133 626	115 776	-13,4	8,0	8,8
Suécia	1 188	1 091	-8,2	8 805	7 977	-9,4	7,4	7,3
Outros Países da Europa dos quais:	3 053	3 629	+18,9	24 967	28 976	+16,1	8,2	8,0
Noruega	446	491	+10,1	3 914	4 014	+2,6	8,8	8,2
Rússia	581	646	+11,2	6 053	6 504	+7,5	10,4	10,1
Suiça	732	710	-3,0	4 811	4 760	-1,1	6,6	6,7
Outros Países dos quais:	1 782	1 501	-15,8	10 586	9 259	-12,5	5,9	6,2
Brasil	259	253	-2,3	1 526	1 687	+10,6	5,9	6,7
Canadá	293	95	-67,6	1 864	557	-70,1	6,4	5,9
E.U. América	584	543	-7,0	3 079	3 220	+4,6	5,3	5,9
Japão	58	48	-17,2	188	202	+7,4	3,2	4,2

## Hóspedes Entrados, Dormidas e Estada Média por Países de Residência Habitual

Registered Guests, Nights and Average Length of Stay by Country of Residence

Setembro

Países de Residência Habitual	Hóspedes Entrados			Dormidas			Estada Média	
	2005	2006	Variação %	2005	2006	Variação %	2005	2006
<b>Total</b>	<b>80 437</b>	<b>80 300</b>	<b>-0,2</b>	<b>520 677</b>	<b>524 209</b>	<b>+0,7</b>	<b>6,5</b>	<b>6,5</b>
Portugal	24 219	24 160	-0,2	87 873	90 121	+2,6	3,6	3,7
Estrangeiro	56 218	56 140	-0,1	432 804	434 088	+0,3	7,7	7,7
Europa	78 778	78 258	-0,7	512 244	515 059	+0,5	6,5	6,6
UE-15	75 589	74 292	-1,7	491 002	487 241	-0,8	6,5	6,6
Portugal	24 219	24 160	-0,2	87 873	90 121	+2,6	3,6	3,7
Alemanha	14 345	13 414	-6,5	127 436	127 862	+0,3	8,9	9,5
Áustria	909	1 585	+74,4	6 983	12 098	+73,2	7,7	7,6
Bélgica	2 200	2 203	+0,1	15 284	16 289	+6,6	6,9	7,4
Dinamarca	831	713	-14,2	6 390	5 403	-15,4	7,7	7,6
Espanha	5 183	5 606	+8,2	30 782	32 448	+5,4	5,9	5,8
Finlândia	1 897	956	-49,6	11 875	6 398	-46,1	6,3	6,7
França	4 360	4 557	+4,5	24 025	22 940	-4,5	5,5	5,0
Grécia	30	77	+156,7	140	221	+57,9	4,7	2,9
Irlanda	271	372	+37,3	2 652	4 646	+75,2	9,8	12,5
Itália	536	1 364	+154,5	3 127	9 300	+197,4	5,8	6,8
Luxemburgo	199	197	-1,0	1 898	1 665	-12,3	9,5	8,5
Países Baixos	2 323	2 590	+11,5	17 985	18 799	+4,5	7,7	7,3
Reino Unido	17 059	15 508	-9,1	144 137	131 197	-9,0	8,4	8,5
Suécia	1 227	990	-19,3	10 415	7 854	-24,6	8,5	7,9
Outros Países da Europa dos quais:	3 189	3 966	+24,4	21 242	27 818	+31,0	6,7	7,0
Noruega	437	501	+14,6	3 966	4 243	+7,0	9,1	8,5
Rússia	464	472	+1,7	3 181	4 173	+31,2	6,9	8,8
Suiça	936	1 272	+35,9	5 856	7 192	+22,8	6,3	5,7
Outros Países dos quais:	1 659	2 042	+23,1	8 433	9 150	+8,5	5,1	4,5
Brasil	294	344	+17,0	1 579	1 919	+21,5	5,4	5,6
Canadá	131	163	+24,4	680	676	-0,6	5,2	4,1
E.U. América	582	946	+62,5	2 981	3 680	+23,4	5,1	3,9
Japão	45	35	-22,2	115	108	-6,1	2,6	3,1

## Hóspedes Entrados, Dormidas e Estada Média por Países de Residência Habitual

Registered Guests, Nights and Average Length of Stay by Country of Residence

Outubro

Países de Residência Habitual	Hóspedes Entrados			Dormidas			Estada Média	
	2005	2006	Variação %	2005	2006	Variação %	2005	2006
<b>Total</b>	<b>76 954</b>	<b>77 610</b>	<b>+0,9</b>	<b>490 744</b>	<b>480 017</b>	<b>-2,2</b>	<b>6,4</b>	<b>6,2</b>
Portugal	18 600	19 115	+2,8	56 916	61 440	+7,9	3,1	3,2
Estrangeiro	58 354	58 495	+0,2	433 828	418 577	-3,5	7,4	7,2
Europa	75 694	76 378	+0,9	484 298	474 179	-2,1	6,4	6,2
UE-15	70 611	70 530	-0,1	449 986	436 293	-3,0	6,4	6,2
Portugal	18 600	19 115	+2,8	56 916	61 440	+7,9	3,1	3,2
Alemanha	12 847	13 679	+6,5	121 109	121 011	-0,1	9,4	8,8
Áustria	1 196	2 012	+68,2	8 212	12 856	+56,6	6,9	6,4
Bélgica	1 049	1 234	+17,6	7 648	8 883	+16,1	7,3	7,2
Dinamarca	1 870	1 518	-18,8	10 814	8 440	-22,0	5,8	5,6
Espanha	2 061	2 793	+35,5	10 192	13 973	+37,1	4,9	5,0
Finlândia	4 367	3 417	-21,8	27 767	19 993	-28,0	6,4	5,9
França	3 066	3 392	+10,6	15 424	15 479	+0,4	5,0	4,6
Grécia	17	18	+5,9	123	76	-38,2	7,2	4,2
Irlanda	221	210	-5,0	1 173	1 412	+20,4	5,3	6,7
Itália	321	1 081	+236,8	1 671	6 734	+303,0	5,2	6,2
Luxemburgo	168	223	+32,7	1 089	1 531	+40,6	6,5	6,9
Países Baixos	2 080	2 714	+30,5	14 778	17 971	+21,6	7,1	6,6
Reino Unido	19 599	16 629	-15,2	151 764	130 633	-13,9	7,7	7,9
Suécia	3 149	2 495	-20,8	21 306	15 861	-25,6	6,8	6,4
Outros Países da Europa dos quais:	5 083	5 848	+15,1	34 312	37 886	+10,4	6,8	6,5
Noruega	2 129	2 052	-3,6	16 123	14 770	-8,4	7,6	7,2
Rússia	268	382	+42,5	2 772	2 683	-3,2	10,3	7,0
Suiça	1 530	1 982	+29,5	8 114	11 209	+38,1	5,3	5,7
Outros Países dos quais:	1 260	1 232	-2,2	6 446	5 838	-9,4	5,1	4,7
Brasil	285	242	-15,1	1 825	1 329	-27,2	6,4	5,5
Canadá	115	72	-37,4	512	418	-18,4	4,5	5,8
E.U. América	423	534	+26,2	1 842	2 335	+26,8	4,4	4,4
Japão	32	28	-12,5	79	75	-5,1	2,5	2,7

## Hóspedes Entrados, Dormidas e Estada Média por Países de Residência Habitual

*Registered Guests, Nights and Average Length of Stay by Country of Residence*

Novembro

Países de Residência Habitual	Hóspedes Entrados			Dormidas			Estada Média	
	2005	2006	Variação %	2005	2006	Variação %	2005	2006
<b>Total</b>	<b>60 298</b>	<b>57 533</b>	<b>-4,6</b>	<b>407 853</b>	<b>384 921</b>	<b>-5,6</b>	<b>6,8</b>	<b>6,7</b>
Portugal	13 801	13 285	-3,7	37 122	35 803	-3,6	2,7	2,7
Estrangeiro	46 497	44 248	-4,8	370 731	349 118	-5,8	8,0	7,9
Europa	59 239	56 295	-5,0	403 294	380 256	-5,7	6,8	6,8
UE-15	55 558	52 435	-5,6	372 990	348 013	-6,7	6,7	6,6
Portugal	13 801	13 285	-3,7	37 122	35 803	-3,6	2,7	2,7
Alemanha	12 619	13 443	+6,5	113 353	114 749	+1,2	9,0	8,5
Áustria	804	880	+9,5	6 343	7 256	+14,4	7,9	8,2
Bélgica	412	523	+26,9	3 484	4 254	+22,1	8,5	8,1
Dinamarca	1 673	1 646	-1,6	12 820	11 185	-12,8	7,7	6,8
Espanha	1 064	1 104	+3,8	5 279	5 197	-1,6	5,0	4,7
Finlândia	4 255	3 209	-24,6	32 707	26 495	-19,0	7,7	8,3
França	1 121	1 481	+32,1	5 492	8 337	+51,8	4,9	5,6
Grécia	28	87	+210,7	115	112	-2,6	4,1	1,3
Irlanda	112	175	+56,3	977	1 337	+36,8	8,7	7,6
Itália	257	968	+276,7	1 470	5 749	+291,1	5,7	5,9
Luxemburgo	25	28	+12,0	326	432	+32,5	13,0	15,4
Países Baixos	1 149	1 340	+16,6	8 517	9 062	+6,4	7,4	6,8
Reino Unido	14 492	12 334	-14,9	117 054	102 048	-12,8	8,1	8,3
Suécia	3 746	1 932	-48,4	27 931	15 997	-42,7	7,5	8,3
Outros Países da Europa dos quais:	3 681	3 860	+4,9	30 304	32 243	+6,4	8,2	8,4
Noruega	2 092	1 892	-9,6	18 898	18 381	-2,7	9,0	9,7
Rússia	175	163	-6,9	1 311	1 446	+10,3	7,5	8,9
Suiça	809	1 012	+25,1	5 270	6 882	+30,6	6,5	6,8
Outros Países dos quais:	1 059	1 238	+16,9	4 559	4 665	+2,3	4,3	3,8
Brasil	166	165	-0,6	988	1 296	+31,2	6,0	7,9
Canadá	51	85	+66,7	372	476	+28,0	7,3	5,6
E.U. América	387	595	+53,7	1 255	1 549	+23,4	3,2	2,6
Japão	80	31	-61,3	237	84	-64,6	3,0	2,7

## Hóspedes Entrados, Dormidas e Estada Média por Países de Residência Habitual

Registered Guests, Nights and Average Length of Stay by Country of Residence

Dezembro

Países de Residência Habitual	Hóspedes Entrados			Dormidas			Estada Média	
	2005	2006	Variação %	2005	2006	Variação %	2005	2006
<b>Total</b>	<b>58 060</b>	<b>59 762</b>	<b>+2,9</b>	<b>360 872</b>	<b>351 622</b>	<b>-2,6</b>	<b>6,2</b>	<b>5,9</b>
Portugal	17 763	18 764	+5,6	51 867	54 720	+5,5	2,9	2,9
Estrangeiro	40 297	40 998	+1,7	309 005	296 902	-3,9	7,7	7,2
Europa	56 598	58 638	+3,6	353 080	346 128	-2,0	6,2	5,9
UE-15	53 821	55 513	+3,1	330 522	323 357	-2,2	6,1	5,8
Portugal	17 763	18 764	+5,6	51 867	54 720	+5,5	2,9	2,9
Alemanha	9 008	9 926	+10,2	75 292	80 929	+7,5	8,4	8,2
Áustria	573	959	+67,4	4 682	5 707	+21,9	8,2	6,0
Bélgica	420	576	+37,1	2 463	3 196	+29,8	5,9	5,5
Dinamarca	1 970	2 036	+3,4	14 909	14 189	-4,8	7,6	7,0
Espanha	1 953	2 337	+19,7	8 526	9 764	+14,5	4,4	4,2
Finlândia	3 560	3 500	-1,7	27 409	26 649	-2,8	7,7	7,6
França	1 416	1 573	+11,1	6 312	6 849	+8,5	4,5	4,4
Grécia	12	6	-50,0	68	42	-38,2	5,7	7,0
Irlanda	232	343	+47,8	1 628	1 915	+17,6	7,0	5,6
Itália	554	1 065	+92,2	2 382	4 752	+99,5	4,3	4,5
Luxemburgo	265	108	-59,2	1 428	738	-48,3	5,4	6,8
Países Baixos	1 088	1 163	+6,9	6 801	7 722	+13,5	6,3	6,6
Reino Unido	12 454	11 474	-7,9	105 126	90 684	-13,7	8,4	7,9
Suécia	2 553	1 683	-34,1	21 629	15 501	-28,3	8,5	9,2
Outros Países da Europa dos quais:	2 777	3 125	+12,5	22 558	22 771	+0,9	8,1	7,3
Noruega	1 296	1 287	-0,7	12 756	12 071	-5,4	9,8	9,4
Rússia	217	214	-1,4	1 003	839	-16,4	4,6	3,9
Suiça	723	741	+2,5	5 607	5 049	-10,0	7,8	6,8
Outros Países dos quais:	1 462	1 124	-23,1	7 792	5 494	-29,5	5,3	4,9
Brasil	244	160	-34,4	1 792	978	-45,4	7,3	6,1
Canadá	100	64	-36,0	355	270	-23,9	3,6	4,2
E.U. América	561	372	-33,7	2 423	1 753	-27,7	4,3	4,7
Japão	148	114	-23,0	533	471	-11,6	3,6	4,1

## Hóspedes Entrados, Dormidas e Estada Média por Países de Residência Habitual Valores Acumulados

Registered Guests, Nights and Average Length of Stay by Country of Residence - Cumulated Values

Acumulado

Países de Residência Habitual	Hóspedes Entrados			Dormidas			Estada Média	
	2005	2006	Variação %	2005	2006	Variação %	2005	2006
<b>Total</b>	<b>864 870</b>	<b>908 095</b>	<b>+5,0</b>	<b>5 632 830</b>	<b>5 720 476</b>	<b>+1,6</b>	<b>6,5</b>	<b>6,3</b>
Portugal	227 724	238 153	+4,6	805 434	818 188	+1,6	3,5	3,4
Estrangeiro	637 146	669 942	+5,1	4 827 396	4 902 288	+1,6	7,6	7,3
Europa	848 854	891 000	+5,0	5 548 755	5 631 057	+1,5	6,5	6,3
UE-15	811 325	845 633	+4,2	5 276 650	5 307 660	+0,6	6,5	6,3
Portugal	227 724	238 153	+4,6	805 434	818 188	+1,6	3,5	3,4
Alemanha	147 616	163 103	+10,5	1 328 694	1 401 730	+5,5	9,0	8,6
Áustria	14 264	23 303	+63,4	103 878	160 624	+54,6	7,3	6,9
Bélgica	19 842	20 318	+2,4	144 282	143 362	-0,6	7,3	7,1
Dinamarca	19 580	18 803	-4,0	142 554	131 099	-8,0	7,3	7,0
Espanha	39 582	45 527	+15,0	229 334	239 322	+4,4	5,8	5,3
Finlândia	29 460	25 663	-12,9	218 251	193 312	-11,4	7,4	7,5
França	47 620	56 790	+19,3	233 399	266 792	+14,3	4,9	4,7
Grécia	340	528	+55,3	1 468	2 390	+62,8	4,3	4,5
Irlanda	4 728	5 653	+19,6	35 871	45 517	+26,9	7,6	8,1
Itália	6 726	16 619	+147,1	37 536	97 811	+160,6	5,6	5,9
Luxemburgo	2 417	2 531	+4,7	18 596	20 029	+7,7	7,7	7,9
Países Baixos	26 188	28 181	+7,6	185 452	187 594	+1,2	7,1	6,7
Reino Unido	197 696	178 355	-9,8	1 575 758	1 426 822	-9,5	8,0	8,0
Suécia	27 542	22 106	-19,7	216 143	173 068	-19,9	7,8	7,8
Outros Países da Europa dos quais:	37 529	45 367	+20,9	272 105	323 397	+18,9	7,3	7,1
Noruega	11 980	13 058	+9,0	105 429	114 856	+8,9	8,8	8,8
Rússia	3 317	4 037	+21,7	26 193	32 029	+22,3	7,9	7,9
Suiça	11 664	14 088	+20,8	68 299	81 768	+19,7	5,9	5,8
Outros Países dos quais:	16 016	17 095	+6,7	84 075	89 419	+6,4	5,2	5,2
Brasil	2 814	2 769	-1,6	17 648	18 993	+7,6	6,3	6,9
Canadá	1 451	1 327	-8,5	8 065	7 190	-10,8	5,6	5,4
E.U. América	5 863	6 645	+13,3	27 905	30 637	+9,8	4,8	4,6
Japão	797	724	-9,2	2 645	2 513	-5,0	3,3	3,5



## Hóspedes Entrados, Dormidas e Estada Média, segundo a Categoria dos Estabelecimentos

*Registered Guests, Nights and Average Length of Stay, by Type of Establishments*

Janeiro

Categoria dos Estabelecimentos	Hóspedes Entrados			Dormidas			Estada Média	
	2005	2006	Variação %	2005	2006	Variação %	2005	2006
<b>Total</b>	<b>54 591</b>	<b>52 084</b>	<b>-4,6</b>	<b>401 953</b>	<b>382 207</b>	<b>-4,9</b>	<b>7,4</b>	<b>7,3</b>
Hotéis	27 934	28 529	+2,1	186 588	190 858	+2,3	6,7	6,7
*****	10 228	9 894	-3,3	64 425	60 056	-6,8	6,3	6,1
****	13 642	14 689	+7,7	96 879	104 163	+7,5	7,1	7,1
***	3 960	3 848	-2,8	24 865	26 044	+4,7	6,3	6,8
**	104	98	-5,8	419	595	+42,0	4,0	6,1
Hotéis-Apartamentos	18 751	15 903	-15,2	162 023	141 716	-12,5	8,6	8,9
*****	1 684	1 463	-13,1	12 160	10 291	-15,4	7,2	7,0
****	12 595	9 624	-23,6	111 961	90 793	-18,9	8,9	9,4
***	4 457	4 800	+7,7	37 350	40 105	+7,4	8,4	8,4
**	15	16	+6,7	552	527	-4,5	x	x
Apartamentos Turísticos	...	...	...	...	...	...	...	...
*****	83	92	+10,8	727	941	+29,4	8,8	10,2
****	741	465	-37,2	7 289	4 704	-35,5	9,8	10,1
***	307	292	-4,9	3 166	2 728	-13,8	10,3	9,3
**	...	...	...	...	...	...	...	...
Pousadas	...	...	...	...	...	...	...	...
Estalagens	3 017	3 344	+10,8	17 298	18 828	+8,8	5,7	5,6
*****	1 524	1 765	+15,8	10 224	12 165	+19,0	6,7	6,9
****	1 493	1 579	+5,8	7 074	6 663	-5,8	4,7	4,2
Pensões	3 559	3 317	-6,8	23 649	21 860	-7,6	6,6	6,6
Albergarias	944	898	-4,9	6 644	6 153	-7,4	7,0	6,9
1ª Categoria	799	562	-29,7	6 203	4 604	-25,8	7,8	8,2
2ª Categoria	1 699	1 767	+4,0	10 012	10 320	+3,1	5,9	5,8
3ª Categoria	117	90	-23,1	790	783	-0,9	6,8	8,7

## Hóspedes Entrados, Dormidas e Estada Média, segundo a Categoria dos Estabelecimentos

*Registered Guests, Nights and Average Length of Stay, by Type of Establishments*

Fevereiro

Categoria dos Estabelecimentos	Hóspedes Entrados			Dormidas			Estada Média	
	2005	2006	Variação %	2005	2006	Variação %	2005	2006
<b>Total</b>	<b>62 376</b>	<b>60 276</b>	<b>-3,4</b>	<b>403 657</b>	<b>389 289</b>	<b>-3,6</b>	<b>6,5</b>	<b>6,5</b>
Hotéis	31 392	32 389	+3,2	179 778	192 373	+7,0	5,7	5,9
*****	12 014	10 245	-14,7	59 641	55 922	-6,2	5,0	5,5
****	14 643	17 743	+21,2	92 595	110 817	+19,7	6,3	6,2
***	4 633	4 268	-7,9	26 841	25 002	-6,9	5,8	5,9
**	102	133	+30,4	701	632	-9,8	6,9	4,8
Hotéis-Apartamentos	20 928	17 846	-14,7	168 222	143 105	-14,9	8,0	8,0
*****	2 129	1 902	-10,7	15 387	12 851	-16,5	7,2	6,8
****	14 587	11 264	-22,8	116 895	93 128	-20,3	8,0	8,3
***	4 194	4 668	+11,3	35 657	36 966	+3,7	8,5	7,9
**	18	12	-33,3	283	160	-43,5	15,7	13,3
Apartamentos Turísticos	...	...	...	...	...	...	...	...
*****	83	91	+9,6	821	798	-2,8	9,9	8,8
****	862	640	-25,8	6 319	4 778	-24,4	7,3	7,5
***	333	239	-28,2	3 188	2 184	-31,5	9,6	9,1
**	...	...	...	...	...	...	...	...
Pousadas	...	...	...	...	...	...	...	...
Estalagens	4 155	4 552	+9,6	19 291	22 955	+19,0	4,6	5,0
*****	1 985	2 623	+32,1	11 598	15 822	+36,4	5,8	6,0
****	2 170	1 929	-11,1	7 693	7 133	-7,3	3,5	3,7
Pensões	4 380	4 318	-1,4	24 734	22 352	-9,6	5,6	5,2
Albergarias	1 127	1 117	-0,9	6 917	6 068	-12,3	6,1	5,4
1ª Categoria	1 014	730	-28,0	6 231	4 035	-35,2	6,1	5,5
2ª Categoria	2 090	2 340	+12,0	10 799	11 377	+5,4	5,2	4,9
3ª Categoria	149	131	-12,1	787	872	+10,8	5,3	6,7

## Hóspedes Entrados, Dormidas e Estada Média, segundo a Categoria dos Estabelecimentos

*Registered Guests, Nights and Average Length of Stay, by Type of Establishments*

Março

Categoria dos Estabelecimentos	Hóspedes Entrados			Dormidas			Estada Média	
	2005	2006	Variação %	2005	2006	Variação %	2005	2006
<b>Total</b>	<b>75 371</b>	<b>77 243</b>	<b>+2,5</b>	<b>482 970</b>	<b>489 922</b>	<b>+1,4</b>	<b>6,4</b>	<b>6,3</b>
Hotéis	36 409	40 351	+10,8	213 910	240 500	+12,4	5,9	6,0
*****	12 624	11 929	-5,5	71 632	66 976	-6,5	5,7	5,6
****	17 537	22 487	+28,2	110 254	142 711	+29,4	6,3	6,3
***	6 110	5 740	-6,1	31 452	29 984	-4,7	5,1	5,2
**	138	195	+41,3	572	829	+44,9	4,1	4,3
Hotéis-Apartamentos	25 762	24 024	-6,7	197 117	178 473	-9,5	7,7	7,4
*****	2 315	2 446	+5,7	17 406	18 902	+8,6	7,5	7,7
****	18 478	16 169	-12,5	138 008	116 379	-15,7	7,5	7,2
***	4 938	5 392	+9,2	41 309	42 839	+3,7	8,4	7,9
**	31	17	-45,2	394	353	-10,4	12,7	20,8
Apartamentos Turísticos	...	...	...	...	...	...	...	...
*****	124	111	-10,5	1 016	881	-13,3	8,2	7,9
****	1 108	751	-32,2	9 084	6 304	-30,6	8,2	8,4
***	354	354	0,0	4 130	2 567	-37,8	11,7	7,3
**	...	...	...	...	...	...	...	...
Pousadas	...	...	...	...	...	...	...	...
Estalagens	5 099	5 854	+14,8	23 774	30 215	+27,1	4,7	5,2
*****	2 272	3 344	+47,2	13 358	21 081	+57,8	5,9	6,3
****	2 827	2 510	-11,2	10 416	9 134	-12,3	3,7	3,6
Pensões	6 113	5 455	-10,8	31 386	29 595	-5,7	5,1	5,4
Albergarias	1 463	1 325	-9,4	8 755	8 227	-6,0	6,0	6,2
1ª Categoria	1 481	1 038	-29,9	7 056	6 598	-6,5	4,8	6,4
2ª Categoria	2 997	2 941	-1,9	14 491	13 590	-6,2	4,8	4,6
3ª Categoria	172	151	-12,2	1 084	1 180	+8,9	6,3	7,8

## Hóspedes Entrados, Dormidas e Estada Média, segundo a Categoria dos Estabelecimentos

*Registered Guests, Nights and Average Length of Stay, by Type of Establishments*

Abril

Categoria dos Estabelecimentos	Hóspedes Entrados			Dormidas			Estada Média	
	2005	2006	Variação %	2005	2006	Variação %	2005	2006
<b>Total</b>	<b>79 885</b>	<b>98 014</b>	<b>+22,7</b>	<b>490 842</b>	<b>568 988</b>	<b>+15,9</b>	<b>6,1</b>	<b>5,8</b>
Hotéis	40 000	55 807	+39,5	225 748	293 779	+30,1	5,6	5,3
*****	13 455	16 772	+24,7	76 168	93 183	+22,3	5,7	5,6
****	19 318	31 279	+61,9	113 441	165 640	+46,0	5,9	5,3
***	7 025	7 447	+6,0	35 001	33 740	-3,6	5,0	4,5
**	202	309	+53,0	1 138	1 216	+6,9	5,6	3,9
Hotéis-Apartamentos	25 085	25 319	+0,9	195 857	194 809	-0,5	7,8	7,7
*****	2 110	2 603	+23,4	16 632	19 153	+15,2	7,9	7,4
****	17 899	16 178	-9,6	140 063	129 480	-7,6	7,8	8,0
***	5 048	6 523	+29,2	38 727	45 874	+18,5	7,7	7,0
**	28	15	-46,4	435	302	-30,6	15,5	20,1
Apartamentos Turísticos	...	...	...	...	...	...	...	...
*****	119	114	-4,2	880	962	+9,3	7,4	8,4
****	789	1 009	+27,9	7 076	7 715	+9,0	9,0	7,6
***	387	330	-14,7	2 673	2 609	-2,4	6,9	7,9
**	...	...	...	...	...	...	...	...
Pousadas	...	...	...	...	...	...	...	...
Estalagens	5 619	7 299	+29,9	25 384	33 150	+30,6	4,5	4,5
*****	2 602	3 519	+35,2	14 891	19 445	+30,6	5,7	5,5
****	3 017	3 780	+25,3	10 493	13 705	+30,6	3,5	3,6
Pensões	7 515	7 725	+2,8	31 905	34 525	+8,2	4,2	4,5
Albergarias	1 587	1 903	+19,9	8 765	9 950	+13,5	5,5	5,2
1ª Categoria	993	1 409	+41,9	6 457	8 057	+24,8	6,5	5,7
2ª Categoria	4 569	4 165	-8,8	15 381	15 165	-1,4	3,4	3,6
3ª Categoria	366	248	-32,2	1 302	1 353	+3,9	3,6	5,5

## Hóspedes Entrados, Dormidas e Estada Média, segundo a Categoria dos Estabelecimentos

*Registered Guests, Nights and Average Length of Stay, by Type of Establishments*

Maio

Categoria dos Estabelecimentos	Hóspedes Entrados			Dormidas			Estada Média	
	2005	2006	Variação %	2005	2006	Variação %	2005	2006
<b>Total</b>	<b>78 066</b>	<b>88 893</b>	<b>+13,9</b>	<b>466 776</b>	<b>511 227</b>	<b>+9,5</b>	<b>6,0</b>	<b>5,8</b>
Hotéis	39 099	49 865	+27,5	213 039	263 002	+23,5	5,4	5,3
*****	12 597	15 111	+20,0	66 699	77 530	+16,2	5,3	5,1
****	19 789	27 823	+40,6	114 778	153 457	+33,7	5,8	5,5
***	6 546	6 698	+2,3	30 948	31 162	+0,7	4,7	4,7
**	167	233	+39,5	614	853	+38,9	3,7	3,7
Hotéis-Apartamentos	25 241	22 339	-11,5	187 131	171 299	-8,5	7,4	7,7
*****	2 363	2 531	+7,1	15 491	17 062	+10,1	6,6	6,7
****	18 112	14 428	-20,3	137 629	115 518	-16,1	7,6	8,0
***	4 744	5 363	+13,0	33 690	38 377	+13,9	7,1	7,2
**	22	17	-22,7	321	342	+6,5	14,6	20,1
Apartamentos Turísticos	...	...	...	...	...	...	...	...
*****	114	85	-25,4	754	807	+7,0	6,6	9,5
****	692	873	+26,2	6 189	6 568	+6,1	8,9	7,5
***	238	204	-14,3	1 729	1 668	-3,5	7,3	8,2
**	...	...	...	...	...	...	...	...
Pousadas	...	...	...	...	...	...	...	...
Estalagens	5 105	7 217	+41,4	22 712	31 680	+39,5	4,4	4,4
*****	2 190	3 614	+65,0	12 788	20 049	+56,8	5,8	5,5
****	2 915	3 603	+23,6	9 924	11 631	+17,2	3,4	3,2
Pensões	7 060	7 849	+11,2	32 944	34 931	+6,0	4,7	4,5
Albergarias	1 672	1 700	+1,7	8 853	8 705	-1,7	5,3	5,1
1ª Categoria	1 033	1 256	+21,6	8 436	7 814	-7,4	8,2	6,2
2ª Categoria	4 046	4 618	+14,1	14 409	17 325	+20,2	3,6	3,8
3ª Categoria	309	275	-11,0	1 246	1 087	-12,8	4,0	4,0

## Hóspedes Entrados, Dormidas e Estada Média, segundo a Categoria dos Estabelecimentos

*Registered Guests, Nights and Average Length of Stay, by Type of Establishments*

Junho

Categoria dos Estabelecimentos	Hóspedes Entrados			Dormidas			Estada Média	
	2005	2006	Variação %	2005	2006	Variação %	2005	2006
<b>Total</b>	<b>70 596</b>	<b>74 812</b>	<b>+6,0</b>	<b>459 399</b>	<b>476 102</b>	<b>+3,6</b>	<b>6,5</b>	<b>6,4</b>
Hotéis	36 545	42 148	+15,3	217 118	249 395	+14,9	5,9	5,9
*****	12 865	12 340	-4,1	74 904	73 678	-1,6	5,8	6,0
****	17 206	23 405	+36,0	111 395	146 806	+31,8	6,5	6,3
***	6 376	6 261	-1,8	30 333	28 369	-6,5	4,8	4,5
**	98	142	+44,9	486	542	+11,5	5,0	3,8
Hotéis-Apartamentos	23 044	20 459	-11,2	184 718	162 782	-11,9	8,0	8,0
*****	2 045	2 075	+1,5	15 950	16 637	+4,3	7,8	8,0
****	16 501	13 313	-19,3	133 446	107 339	-19,6	8,1	8,1
***	4 477	5 059	+13,0	34 979	38 558	+10,2	7,8	7,6
**	21	12	-42,9	343	248	-27,7	16,3	20,7
Apartamentos Turísticos	...	...	...	...	...	...	...	...
*****	91	75	-17,6	789	751	-4,8	8,7	10,0
****	622	642	+3,2	5 145	4 961	-3,6	8,3	7,7
***	190	146	-23,2	1 406	1 178	-16,2	7,4	8,1
**	...	...	...	...	...	...	...	...
Pousadas	...	...	...	...	...	...	...	...
Estalagens	4 415	5 514	+24,9	21 369	27 121	+26,9	4,8	4,9
*****	2 136	2 977	+39,4	13 885	17 147	+23,5	6,5	5,8
****	2 279	2 537	+11,3	7 484	9 974	+33,3	3,3	3,9
Pensões	5 368	5 599	+4,3	27 510	29 241	+6,3	5,1	5,2
Albergarias	1 267	1 355	+6,9	7 585	7 909	+4,3	6,0	5,8
1ª Categoria	1 131	1 054	-6,8	8 009	7 251	-9,5	7,1	6,9
2ª Categoria	2 806	2 986	+6,4	11 213	13 119	+17,0	4,0	4,4
3ª Categoria	164	204	+24,4	703	962	+36,8	4,3	4,7

## Hóspedes Entrados, Dormidas e Estada Média, segundo a Categoria dos Estabelecimentos

*Registered Guests, Nights and Average Length of Stay, by Type of Establishments*

Julho

Categoria dos Estabelecimentos	Hóspedes Entrados			Dormidas			Estada Média	
	2005	2006	Variação %	2005	2006	Variação %	2005	2006
<b>Total</b>	<b>75 342</b>	<b>81 682</b>	<b>+8,4</b>	<b>510 542</b>	<b>516 459</b>	<b>+1,2</b>	<b>6,8</b>	<b>6,3</b>
Hotéis	38 033	46 094	+21,2	244 294	275 372	+12,7	6,4	6,0
*****	12 660	13 135	+3,8	80 888	78 839	-2,5	6,4	6,0
****	18 844	25 857	+37,2	129 351	161 860	+25,1	6,9	6,3
***	6 462	6 916	+7,0	33 680	33 946	+0,8	5,2	4,9
**	67	186	+177,6	375	727	+93,9	5,6	3,9
Hotéis-Apartamentos	24 605	21 212	-13,8	201 360	166 614	-17,3	8,2	7,9
*****	2 129	1 728	-18,8	16 499	11 160	-32,4	7,7	6,5
****	17 613	14 048	-20,2	149 151	114 925	-22,9	8,5	8,2
***	4 851	5 400	+11,3	35 458	39 948	+12,7	7,3	7,4
**	12	36	+200,0	252	581	+130,6	21,0	16,1
Apartamentos Turísticos	...	...	...	...	...	...	...	...
*****	114	69	-39,5	1 013	556	-45,1	8,9	8,1
****	748	859	+14,8	6 132	7 410	+20,8	8,2	8,6
***	192	192	0,0	1 469	1 802	+22,7	7,7	9,4
**	...	...	...	...	...	...	...	...
Pousadas	...	...	...	...	...	...	...	...
Estalagens	5 088	6 173	+21,3	26 711	30 580	+14,5	5,2	5,0
*****	2 241	3 046	+35,9	15 935	18 465	+15,9	7,1	6,1
****	2 847	3 127	+9,8	10 776	12 115	+12,4	3,8	3,9
Pensões	6 124	6 729	+9,9	27 707	32 863	+18,6	4,5	4,9
Albergarias	1 351	1 545	+14,4	7 372	8 172	+10,9	5,5	5,3
1ª Categoria	986	1 228	+24,5	6 948	8 481	+22,1	7,0	6,9
2ª Categoria	3 528	3 676	+4,2	12 399	14 687	+18,5	3,5	4,0
3ª Categoria	259	280	+8,1	988	1 523	+54,1	3,8	5,4

## Hóspedes Entrados, Dormidas e Estada Média, segundo a Categoria dos Estabelecimentos

*Registered Guests, Nights and Average Length of Stay, by Type of Establishments*

Agosto

Categoria dos Estabelecimentos	Hóspedes Entrados			Dormidas			Estada Média	
	2005	2006	Variação %	2005	2006	Variação %	2005	2006
<b>Total</b>	<b>92 894</b>	<b>99 886</b>	<b>+7,5</b>	<b>636 545</b>	<b>645 513</b>	<b>+1,4</b>	<b>6,9</b>	<b>6,5</b>
Hotéis	46 841	54 874	+17,1	307 368	350 873	+14,2	6,6	6,4
*****	16 546	15 053	-9,0	111 301	105 231	-5,5	6,7	7,0
****	22 703	32 127	+41,5	155 194	205 197	+32,2	6,8	6,4
***	7 481	7 490	+0,1	40 389	39 671	-1,8	5,4	5,3
**	111	204	+83,8	484	774	+59,9	4,4	3,8
Hotéis-Apartamentos	31 523	28 939	-8,2	251 138	209 763	-16,5	8,0	7,2
*****	3 379	3 027	-10,4	24 763	25 524	+3,1	7,3	8,4
****	22 136	19 178	-13,4	181 185	134 203	-25,9	8,2	7,0
***	5 973	6 699	+12,2	44 675	49 384	+10,5	7,5	7,4
**	35	35	0,0	515	652	+26,6	14,7	18,6
Apartamentos Turísticos	...	...	...	...	...	...	...	...
*****	65	59	-9,2	1 068	831	-22,2	16,4	14,1
****	868	1 012	+16,6	6 930	8 699	+25,5	8,0	8,6
***	211	194	-8,1	1 559	1 624	+4,2	7,4	8,4
**	...	...	...	...	...	...	...	...
Pousadas	...	...	...	...	...	...	...	...
Estalagens	5 862	6 747	+15,1	33 860	36 489	+7,8	5,8	5,4
*****	2 767	3 019	+9,1	20 210	21 256	+5,2	7,3	7,0
****	3 095	3 728	+20,5	13 650	15 233	+11,6	4,4	4,1
Pensões	7 086	7 684	+8,4	32 607	35 698	+9,5	4,6	4,6
Albergarias	1 636	1 767	+8,0	8 701	9 229	+6,1	5,3	5,2
1ª Categoria	1 416	1 379	-2,6	8 692	9 383	+7,9	6,1	6,8
2ª Categoria	3 768	4 218	+11,9	13 866	15 367	+10,8	3,7	3,6
3ª Categoria	266	320	+20,3	1 348	1 719	+27,5	5,1	5,4



## Hóspedes Entrados, Dormidas e Estada Média, segundo a Categoria dos Estabelecimentos

*Registered Guests, Nights and Average Length of Stay, by Type of Establishments*

Setembro

Categoria dos Estabelecimentos	Hóspedes Entrados			Dormidas			Estada Média	
	2005	2006	Variação %	2005	2006	Variação %	2005	2006
<b>Total</b>	<b>80 437</b>	<b>80 300</b>	<b>-0,2</b>	<b>520 677</b>	<b>524 209</b>	<b>+0,7</b>	<b>6,5</b>	<b>6,5</b>
Hotéis	41 960	45 417	+8,2	247 179	276 547	+11,9	5,9	6,1
*****	13 738	13 514	-1,6	84 429	81 451	-3,5	6,1	6,0
****	21 345	25 273	+18,4	127 854	161 023	+25,9	6,0	6,4
***	6 810	6 430	-5,6	34 442	33 150	-3,8	5,1	5,2
**	67	200	+198,5	454	923	+103,3	6,8	4,6
Hotéis-Apartamentos	25 705	21 743	-15,4	206 300	176 746	-14,3	8,0	8,1
*****	2 673	2 588	-3,2	20 119	20 676	+2,8	7,5	8,0
****	18 278	13 829	-24,3	148 658	114 373	-23,1	8,1	8,3
***	4 722	5 288	+12,0	36 905	41 080	+11,3	7,8	7,8
**	32	38	+18,8	618	617	-0,2	19,3	16,2
Apartamentos Turísticos	...	...	...	...	...	...	...	...
*****	66	70	+6,1	702	729	+3,8	10,6	10,4
****	718	808	+12,5	5 608	6 202	+10,6	7,8	7,7
***	262	177	-32,4	1 821	1 413	-22,4	7,0	8,0
**	...	...	...	...	...	...	...	...
Pousadas	...	...	...	...	...	...	...	...
Estalagens	5 567	5 657	+1,6	29 584	29 832	+0,8	5,3	5,3
*****	2 774	2 765	-0,3	18 701	18 849	+0,8	6,7	6,8
****	2 793	2 892	+3,5	10 883	10 983	+0,9	3,9	3,8
Pensões	5 802	6 122	+5,5	27 782	31 385	+13,0	4,8	5,1
Albergarias	1 373	1 467	+6,8	7 885	8 391	+6,4	5,7	5,7
1ª Categoria	1 107	1 177	+6,3	7 357	8 708	+18,4	6,6	7,4
2ª Categoria	3 099	3 290	+6,2	11 450	13 181	+15,1	3,7	4,0
3ª Categoria	223	188	-15,7	1 090	1 105	+1,4	4,9	5,9

## Hóspedes Entrados, Dormidas e Estada Média, segundo a Categoria dos Estabelecimentos

*Registered Guests, Nights and Average Length of Stay, by Type of Establishments*

Outubro

Categoria dos Estabelecimentos	Hóspedes Entrados			Dormidas			Estada Média	
	2005	2006	Variação %	2005	2006	Variação %	2005	2006
<b>Total</b>	<b>76 954</b>	<b>77 610</b>	<b>+0,9</b>	<b>490 744</b>	<b>480 017</b>	<b>-2,2</b>	<b>6,4</b>	<b>6,2</b>
Hotéis	38 995	41 775	+7,1	221 106	238 956	+8,1	5,7	5,7
*****	14 553	14 169	-2,6	85 715	76 373	-10,9	5,9	5,4
****	18 946	22 260	+17,5	108 462	135 684	+25,1	5,7	6,1
***	5 367	5 167	-3,7	26 468	26 250	-0,8	4,9	5,1
**	129	179	+38,8	461	649	+40,8	3,6	3,6
Hotéis-Apartamentos	25 531	23 121	-9,4	201 102	170 300	-15,3	7,9	7,4
*****	2 781	2 704	-2,8	20 180	18 435	-8,6	7,3	6,8
****	17 709	14 963	-15,5	143 699	113 419	-21,1	8,1	7,6
***	5 022	5 416	+7,8	36 775	37 728	+2,6	7,3	7,0
**	19	38	+100,0	448	718	+60,3	23,6	18,9
Apartamentos Turísticos	...	...	...	...	...	...	...	...
*****	84	68	-19,0	673	559	-16,9	8,0	8,2
****	827	1 025	+23,9	7 374	7 690	+4,3	8,9	7,5
***	299	288	-3,7	2 173	2 055	-5,4	7,3	7,1
**	...	...	...	...	...	...	...	...
Pousadas	...	...	...	...	...	...	...	...
Estalagens	5 953	5 765	-3,2	29 154	28 854	-1,0	4,9	5,0
*****	3 060	3 155	+3,1	18 633	19 101	+2,5	6,1	6,1
****	2 893	2 610	-9,8	10 521	9 753	-7,3	3,6	3,7
Pensões	4 941	5 334	+8,0	27 268	30 403	+11,5	5,5	5,7
Albergarias	1 371	1 321	-3,6	8 303	8 100	-2,4	6,1	6,1
1ª Categoria	996	1 027	+3,1	7 905	7 877	-0,4	7,9	7,7
2ª Categoria	2 416	2 714	+12,3	10 168	12 747	+25,4	4,2	4,7
3ª Categoria	158	272	+72,2	892	1 679	+88,2	5,6	6,2

## Hóspedes Entrados, Dormidas e Estada Média, segundo a Categoria dos Estabelecimentos

*Registered Guests, Nights and Average Length of Stay, by Type of Establishments*

Novembro

Categoria dos Estabelecimentos	Hóspedes Entrados			Dormidas			Estada Média	
	2005	2006	Variação %	2005	2006	Variação %	2005	2006
<b>Total</b>	<b>60 298</b>	<b>57 533</b>	<b>-4,6</b>	<b>407 853</b>	<b>384 921</b>	<b>-5,6</b>	<b>6,8</b>	<b>6,7</b>
Hotéis	30 550	31 723	+3,8	177 489	188 907	+6,4	5,8	6,0
*****	11 909	10 281	-13,7	68 136	57 868	-15,1	5,7	5,6
****	14 515	16 965	+16,9	86 265	107 573	+24,7	5,9	6,3
***	4 050	4 379	+8,1	22 585	23 081	+2,2	5,6	5,3
**	76	98	+28,9	503	385	-23,5	6,6	3,9
Hotéis-Apartamentos	20 420	16 489	-19,3	175 653	141 634	-19,4	8,6	8,6
*****	1 844	1 763	-4,4	15 629	14 011	-10,4	8,5	7,9
****	14 269	10 950	-23,3	123 457	95 023	-23,0	8,7	8,7
***	4 282	3 748	-12,5	36 126	32 113	-11,1	8,4	8,6
**	25	28	+12,0	441	487	+10,4	17,6	17,4
Apartamentos Turísticos	...	...	...	...	...	...	...	...
*****	106	110	+3,8	856	795	-7,1	8,1	7,2
****	606	716	+18,2	5 126	6 649	+29,7	8,5	9,3
***	298	210	-29,5	2 292	1 745	-23,9	7,7	8,3
**	...	...	...	...	...	...	...	...
Pousadas	...	...	...	...	...	...	...	...
Estalagens	4 081	3 924	-3,8	22 154	21 274	-4,0	5,4	5,4
*****	2 137	2 212	+3,5	13 934	14 147	+1,5	6,5	6,4
****	1 944	1 712	-11,9	8 220	7 127	-13,3	4,2	4,2
Pensões	4 053	4 163	+2,7	23 557	23 128	-1,8	5,8	5,6
Albergarias	1 128	1 196	+6,0	7 610	6 879	-9,6	6,7	5,8
1ª Categoria	792	803	+1,4	5 770	4 977	-13,7	7,3	6,2
2ª Categoria	1 899	2 027	+6,7	9 026	10 127	+12,2	4,8	5,0
3ª Categoria	234	137	-41,5	1 151	1 145	-0,5	4,9	8,4

## Hóspedes Entrados, Dormidas e Estada Média, segundo a Categoria dos Estabelecimentos

*Registered Guests, Nights and Average Length of Stay, by Type of Establishments*

Dezembro

Categoria dos Estabelecimentos	Hóspedes Entrados			Dormidas			Estada Média	
	2005	2006	Variação %	2005	2006	Variação %	2005	2006
<b>Total</b>	<b>58 060</b>	<b>59 762</b>	<b>+2,9</b>	<b>360 872</b>	<b>351 622</b>	<b>-2,6</b>	<b>6,2</b>	<b>5,9</b>
Hotéis	29 973	32 758	+9,3	158 258	166 858	+5,4	5,3	5,1
*****	10 825	9 208	-14,9	58 366	46 129	-21,0	5,4	5,0
****	14 820	19 279	+30,1	75 806	97 404	+28,5	5,1	5,1
***	4 219	4 167	-1,2	23 604	22 867	-3,1	5,6	5,5
**	109	104	-4,6	482	458	-5,0	4,4	4,4
Hotéis-Apartamentos	18 363	17 589	-4,2	150 014	131 864	-12,1	8,2	7,5
*****	1 643	1 769	+7,7	11 821	12 225	+3,4	7,2	6,9
****	12 203	11 540	-5,4	100 391	86 489	-13,8	8,2	7,5
***	4 456	4 171	-6,4	37 167	32 187	-13,4	8,3	7,7
**	61	109	+78,7	635	963	+51,7	10,4	8,8
Apartamentos Turísticos	...	...	...	...	...	...	...	...
*****	105	96	-8,6	796	715	-10,2	7,6	7,4
****	796	678	-14,8	5 632	5 499	-2,4	7,1	8,1
***	345	309	-10,4	3 445	2 649	-23,1	10,0	8,6
**	...	...	...	...	...	...	...	...
Pousadas	...	...	...	...	...	...	...	...
Estalagens	4 037	3 913	-3,1	18 489	19 895	+7,6	4,6	5,1
*****	2 115	2 070	-2,1	11 220	12 860	+14,6	5,3	6,2
****	1 922	1 843	-4,1	7 269	7 035	-3,2	3,8	3,8
Pensões	4 202	4 212	+0,2	23 327	23 090	-1,0	5,6	5,5
Albergarias	1 035	1 052	+1,6	5 796	5 845	+0,8	5,6	5,6
1ª Categoria	742	766	+3,2	4 669	4 169	-10,7	6,3	5,4
2ª Categoria	2 249	2 217	-1,4	11 525	11 448	-0,7	5,1	5,2
3ª Categoria	176	177	+0,6	1 337	1 628	+21,8	7,6	9,2

## Hóspedes Entrados, Dormidas e Estada Média, segundo a Categoria dos Estabelecimentos Valores Acumulados

*Registered Guests, Nights and Average Length of Stay, by Type of Establishments - Cumulated Values*

Acumulado

Categoria dos Estabelecimentos	Hóspedes Entrados			Dormidas			Estada Média	
	2005	2006	Variação %	2005	2006	Variação %	2005	2006
<b>Total</b>	<b>864 870</b>	<b>908 095</b>	<b>+5,0</b>	<b>5 632 830</b>	<b>5 720 476</b>	<b>+1,6</b>	<b>6,5</b>	<b>6,3</b>
Hotéis	437 731	501 730	+14,6	2 591 875	2 927 420	+12,9	5,9	5,8
*****	154 014	151 651	-1,5	902 304	873 236	-3,2	5,9	5,8
****	213 308	279 187	+30,9	1 322 274	1 692 335	+28,0	6,2	6,1
***	69 039	68 811	-0,3	360 608	353 266	-2,0	5,2	5,1
**	1 370	2 081	+51,9	6 689	8 583	+28,3	4,9	4,1
Hotéis-Apartamentos	284 958	254 983	-10,5	2 280 635	1 989 105	-12,8	8,0	7,8
*****	27 095	26 599	-1,8	202 037	196 927	-2,5	7,5	7,4
****	200 380	165 484	-17,4	1 624 543	1 311 069	-19,3	8,1	7,9
***	57 164	62 527	+9,4	448 818	475 159	+5,9	7,9	7,6
**	319	373	+16,9	5 237	5 950	+13,6	16,4	16,0
Apartamentos Turísticos	...	...	...	...	...	...	...	...
*****	1 154	1 040	-9,9	10 095	9 325	-7,6	8,7	9,0
****	9 377	9 478	+1,1	77 904	77 179	-0,9	8,3	8,1
***	3 416	2 935	-14,1	29 051	24 222	-16,6	8,5	8,3
**	...	...	...	...	...	...	...	...
Pousadas	...	...	...	...	...	...	...	...
Estalagens	57 998	65 959	+13,7	289 780	330 873	+14,2	5,0	5,0
*****	27 803	34 109	+22,7	175 377	210 387	+20,0	6,3	6,2
****	30 195	31 850	+5,5	114 403	120 486	+5,3	3,8	3,8
Pensões	66 203	68 507	+3,5	334 376	349 071	+4,4	5,1	5,1
Albergarias	15 954	16 646	+4,3	93 186	93 628	+0,5	5,8	5,6
1ª Categoria	12 490	12 429	-0,5	83 733	81 954	-2,1	6,7	6,6
2ª Categoria	35 166	36 959	+5,1	144 739	158 453	+9,5	4,1	4,3
3ª Categoria	2 593	2 473	-4,6	12 718	15 036	+18,2	4,9	6,1

## Hóspedes Entrados, por Países de Residência Habitual segundo a Categoria dos Estabelecimentos

Registered Guests, by Type of Establishments and Country of Residence

Janeiro 2006

Países de Residência Habitual	Total Geral	Hotéis					Hotéis-Apartamentos				
		Total	*****	****	***	**	Total	*****	****	***	**
<b>Total Mensal</b>	<b>52 084</b>	<b>28 529</b>	<b>9 894</b>	<b>14 689</b>	<b>3 848</b>	<b>98</b>	<b>15 903</b>	<b>1 463</b>	<b>9 624</b>	<b>4 800</b>	<b>16</b>
Portugal	10 898	7 618	3 426	2 994	1 104	94	1 295	124	831	324	16
Estrangeiro	41 186	20 911	6 468	11 695	2 744	4	14 608	1 339	8 793	4 476	-
Europa	51 418	28 135	9 733	14 533	3 771	98	15 769	1 453	9 530	4 770	16
UE-15	48 679	26 845	9 370	13 859	3 518	98	14 670	1 362	8 976	4 316	16
Portugal	10 898	7 618	3 426	2 994	1 104	94	1 295	124	831	324	16
Alemanha	8 606	4 383	459	3 102	822	-	2 696	59	2 035	602	-
Áustria	739	363	42	279	42	-	227	7	171	49	-
Bélgica	191	87	34	44	7	2	65	7	49	9	-
Dinamarca	2 620	1 038	263	632	143	-	1 183	3	245	935	-
Espanha	816	515	216	192	107	-	148	30	66	52	-
Finlândia	2 896	1 086	221	729	136	-	1 497	101	589	807	-
França	1 572	863	483	266	112	2	330	6	201	123	-
Grécia	20	16	1	15	-	-	3	-	3	-	-
Irlanda	641	575	255	239	81	-	43	8	26	9	-
Itália	690	556	81	461	14	-	46	6	31	9	-
Luxemburgo	156	103	17	86	-	-	48	-	36	12	-
Países Baixos	914	325	109	162	54	-	269	4	134	131	-
Reino Unido	14 786	7 867	3 255	4 095	517	-	5 443	996	3 899	548	-
Suécia	3 134	1 450	508	563	379	-	1 377	11	660	706	-
Outros Países da Europa dos quais:	2 739	1 290	363	674	253	-	1 099	91	554	454	-
Noruega	1 404	600	184	210	206	-	670	26	339	305	-
Rússia	247	156	103	38	15	-	66	14	32	20	-
Suiça	418	200	44	146	10	-	102	7	87	8	-
Outros Países dos quais:	666	394	161	156	77	-	134	10	94	30	-
Brasil	143	98	41	29	28	-	19	-	12	7	-
Canadá	68	32	12	13	7	-	18	-	18	-	-
E.U. América	263	155	66	70	19	-	62	7	48	7	-
Japão	37	25	10	7	8	-	4	3	-	1	-

## Hóspedes Entrados, por Países de Residência Habitual segundo a Categoria dos Estabelecimentos

Registered Guests, by Type of Establishments and Country of Residence

Continuação

Janeiro 2006

Países de Residência Habitual	Apartamentos Turísticos			Estalagens			Pensões				
	*****	****	***	Total	*****	****	Total	Albergarias	1ª	2ª	3ª
<b>Total Mensal</b>	<b>92</b>	<b>465</b>	<b>292</b>	<b>3 344</b>	<b>1 765</b>	<b>1 579</b>	<b>3 317</b>	<b>898</b>	<b>562</b>	<b>1 767</b>	<b>90</b>
Portugal	17	47	16	780	176	604	1 106	232	150	692	32
Estrangeiro	75	418	276	2 564	1 589	975	2 211	666	412	1 075	58
Europa	87	457	288	3 283	1 735	1 548	3 260	888	556	1 727	89
UE-15	87	411	270	3 097	1 619	1 478	3 162	858	539	1 678	87
Portugal	17	47	16	780	176	604	1 106	232	150	692	32
Alemanha	14	24	33	682	397	285	743	126	232	357	28
Áustria	2	6	4	80	42	38	56	14	11	26	5
Bélgica	-	-	-	14	5	9	25	4	-	19	2
Dinamarca	38	98	40	45	14	31	150	68	-	81	1
Espanha	-	1	-	115	96	19	37	1	5	31	-
Finlândia	2	78	91	9	2	7	133	43	4	86	-
França	2	1	4	169	81	88	189	39	17	119	14
Grécia	-	-	-	1	1	-	-	-	-	-	-
Irlanda	1	-	-	16	12	4	6	1	-	5	-
Itália	1	-	2	25	15	10	58	19	4	35	-
Luxemburgo	-	2	-	1	1	-	2	-	-	2	-
Países Baixos	-	28	10	117	78	39	154	38	23	91	2
Reino Unido	10	76	9	932	665	267	418	199	88	128	3
Suécia	-	50	61	111	34	77	85	74	5	6	-
Outros Países da Europa dos quais:	-	46	18	186	116	70	98	30	17	49	2
Noruega	-	40	15	42	21	21	35	21	-	14	-
Rússia	-	3	1	6	3	3	15	1	6	8	-
Suiça	-	-	-	105	78	27	11	4	-	5	2
Outros Países dos quais:	5	8	4	61	30	31	57	10	6	40	1
Brasil	1	1	1	7	5	2	16	-	1	15	-
Canadá	3	2	-	9	5	4	4	1	-	3	-
E.U. América	-	1	-	20	11	9	22	9	-	12	1
Japão	-	-	1	6	2	4	1	-	-	1	-

NOTA: Os dados relativos aos apartamentos turísticos (\*\* e total) e pousadas não constam deste quadro de modo a salvaguardar o segredo estatístico.

# Hóspedes Entrados, por Países de Residência Habitual segundo a Categoria dos Estabelecimentos

Registered Guests, by Type of Establishments and Country of Residence

Fevereiro 2006

Países de Residência Habitual	Total Geral	Hotéis					Hotéis-Apartamentos				
		Total	*****	****	***	**	Total	*****	****	***	**
<b>Total Mensal</b>	<b>60 276</b>	<b>32 389</b>	<b>10 245</b>	<b>17 743</b>	<b>4 268</b>	<b>133</b>	<b>17 846</b>	<b>1 902</b>	<b>11 264</b>	<b>4 668</b>	<b>12</b>
Portugal	14 048	10 192	3 816	4 815	1 452	109	1 916	290	1 219	395	12
Estrangeiro	46 228	22 197	6 429	12 928	2 816	24	15 930	1 612	10 045	4 273	-
Europa	59 213	31 804	9 957	17 550	4 164	133	17 641	1 868	11 137	4 624	12
UE-15	56 599	30 750	9 673	16 968	3 982	127	16 551	1 784	10 527	4 228	12
Portugal	14 048	10 192	3 816	4 815	1 452	109	1 916	290	1 219	395	12
Alemanha	11 449	5 966	863	4 120	983	-	3 235	58	2 744	433	-
Áustria	1 010	394	75	277	40	2	356	4	293	59	-
Bélgica	436	178	72	99	5	2	179	16	91	72	-
Dinamarca	2 448	1 068	159	716	192	1	899	16	305	578	-
Espanha	1 023	743	409	277	57	-	182	45	88	49	-
Finlândia	2 753	881	203	584	94	-	1 550	148	541	861	-
França	1 982	786	191	399	184	12	568	9	335	224	-
Grécia	27	20	11	9	-	-	5	4	-	1	-
Irlanda	646	491	134	252	105	-	80	14	50	16	-
Itália	887	706	60	622	24	-	63	5	28	30	-
Luxemburgo	134	90	11	57	22	-	43	-	22	21	-
Países Baixos	1 349	549	142	326	81	-	333	7	143	183	-
Reino Unido	15 962	7 559	3 223	3 824	511	1	6 075	1 142	4 170	763	-
Suécia	2 445	1 127	304	591	232	-	1 067	26	498	543	-
Outros Países da Europa dos quais:	2 614	1 054	284	582	182	6	1 090	84	610	396	-
Noruega	1 126	414	112	178	124	-	598	23	330	245	-
Rússia	62	23	12	10	1	-	27	11	14	2	-
Suiça	802	334	108	201	22	3	199	4	189	6	-
Outros Países dos quais:	1 063	585	288	193	104	-	205	34	127	44	-
Brasil	146	58	22	19	17	-	16	-	6	10	-
Canadá	98	42	12	28	2	-	20	-	10	10	-
E.U. América	379	204	118	71	15	-	122	6	99	17	-
Japão	84	55	37	18	-	-	23	22	-	1	-



# Hóspedes Entrados, por Países de Residência Habitual segundo a Categoria dos Estabelecimentos

Registered Guests, by Type of Establishments and Country of Residence

Continuação

Fevereiro 2006

Países de Residência Habitual	Apartamentos Turísticos			Estalagens			Pensões				
	*****	****	***	Total	*****	****	Total	Albergarias	1ª	2ª	3ª
<b>Total Mensal</b>	<b>91</b>	<b>640</b>	<b>239</b>	<b>4 552</b>	<b>2 623</b>	<b>1 929</b>	<b>4 318</b>	<b>1 117</b>	<b>730</b>	<b>2 340</b>	<b>131</b>
Portugal	19	38	8	633	152	481	1 187	310	195	644	38
Estrangeiro	72	602	231	3 919	2 471	1 448	3 131	807	535	1 696	93
Europa	82	621	238	4 479	2 569	1 910	4 150	1 097	714	2 217	122
UE-15	82	571	229	4 201	2 341	1 860	4 019	1 048	695	2 157	119
Portugal	19	38	8	633	152	481	1 187	310	195	644	38
Alemanha	10	61	25	1 138	709	429	982	175	258	507	42
Áustria	-	9	-	195	87	108	54	26	10	17	1
Bélgica	-	2	-	19	9	10	58	9	16	33	-
Dinamarca	41	122	37	84	10	74	172	42	6	121	3
Espanha	-	-	-	70	51	19	28	12	6	9	1
Finlândia	-	116	79	22	6	16	105	51	2	52	-
França	-	11	9	244	127	117	348	65	43	221	19
Grécia	-	-	-	1	1	-	1	-	-	1	-
Irlanda	-	-	-	26	17	9	49	6	-	43	-
Itália	2	-	2	85	12	73	22	6	2	14	-
Luxemburgo	-	-	-	1	1	-	-	-	-	-	-
Países Baixos	4	37	16	125	54	71	259	42	59	150	8
Reino Unido	6	117	8	1 478	1 073	405	687	245	97	338	7
Suécia	-	58	45	80	32	48	67	59	1	7	-
Outros Países da Europa dos quais:	-	50	9	278	228	50	131	49	19	60	3
Noruega	-	41	8	30	14	16	35	29	-	6	-
Rússia	-	2	1	2	2	-	7	1	-	6	-
Suiça	-	4	-	221	207	14	42	13	11	16	2
Outros Países dos quais:	9	19	1	73	54	19	168	20	16	123	9
Brasil	3	2	-	7	5	2	60	-	-	56	4
Canadá	6	10	-	9	6	3	11	5	-	5	1
E.U. América	-	2	-	31	23	8	17	11	-	6	-
Japão	-	-	-	3	2	1	3	-	1	2	-

NOTA: Os dados relativos aos apartamentos turísticos (\*\* e total) e pousadas não constam deste quadro de modo a salvaguardar o segredo estatístico.

# Hóspedes Entrados, por Países de Residência Habitual segundo a Categoria dos Estabelecimentos

Registered Guests, by Type of Establishments and Country of Residence

Março 2006

Países de Residência Habitual	Total Geral	Hotéis					Hotéis-Apartamentos				
		Total	*****	****	***	**	Total	*****	****	***	**
<b>Total Mensal</b>	<b>77 243</b>	<b>40 351</b>	<b>11 929</b>	<b>22 487</b>	<b>5 740</b>	<b>195</b>	<b>24 024</b>	<b>2 446</b>	<b>16 169</b>	<b>5 392</b>	<b>17</b>
Portugal	16 339	12 075	4 292	5 115	2 523	145	2 111	168	1 536	390	17
Estrangeiro	60 904	28 276	7 637	17 372	3 217	50	21 913	2 278	14 633	5 002	-
Europa	76 328	39 886	11 731	22 303	5 657	195	23 790	2 403	16 004	5 366	17
UE-15	73 064	38 544	11 356	21 532	5 461	195	22 507	2 302	15 195	4 993	17
Portugal	16 339	12 075	4 292	5 115	2 523	145	2 111	168	1 536	390	17
Alemanha	19 007	9 105	1 644	6 347	1 112	2	6 303	341	5 225	737	-
Áustria	2 560	1 116	218	717	181	-	1 112	9	1 003	100	-
Bélgica	686	329	147	164	17	1	232	12	179	41	-
Dinamarca	2 599	1 181	100	892	189	-	1 017	9	321	687	-
Espanha	971	666	293	299	74	-	178	38	100	40	-
Finlândia	4 080	1 177	265	781	131	-	2 400	195	1 189	1 016	-
França	3 381	1 557	166	960	386	45	739	17	466	256	-
Grécia	62	37	31	6	-	-	22	-	22	-	-
Irlanda	661	489	126	260	103	-	119	11	97	11	-
Itália	1 110	893	48	812	33	-	112	10	63	39	-
Luxemburgo	226	141	77	62	2	-	71	-	52	19	-
Países Baixos	2 059	832	291	431	110	-	532	6	302	224	-
Reino Unido	16 598	7 684	3 278	3 943	461	2	6 352	1 453	4 070	829	-
Suécia	2 725	1 262	380	743	139	-	1 207	33	570	604	-
Outros Países da Europa dos quais:	3 264	1 342	375	771	196	-	1 283	101	809	373	-
Noruega	1 259	490	154	256	80	-	666	19	397	250	-
Rússia	188	80	36	33	11	-	85	12	64	9	-
Suiça	1 111	455	138	254	63	-	239	-	219	20	-
Outros Países dos quais:	915	465	198	184	83	-	234	43	165	26	-
Brasil	168	81	24	43	14	-	21	-	16	5	-
Canadá	153	61	10	33	18	-	56	2	46	8	-
E.U. América	286	134	93	34	7	-	109	10	93	6	-
Japão	65	29	11	11	7	-	25	22	-	3	-

## Hóspedes Entrados, por Países de Residência Habitual segundo a Categoria dos Estabelecimentos

Registered Guests, by Type of Establishments and Country of Residence

Continuação

Março 2006

Países de Residência Habitual	Apartamentos Turísticos			Estalagens			Pensões				
	*****	****	***	Total	*****	****	Total	Albergarias	1ª	2ª	3ª
<b>Total Mensal</b>	<b>111</b>	<b>751</b>	<b>354</b>	<b>5 854</b>	<b>3 344</b>	<b>2 510</b>	<b>5 455</b>	<b>1 325</b>	<b>1 038</b>	<b>2 941</b>	<b>151</b>
Portugal	22	24	19	772	181	591	1 295	264	166	823	42
Estrangeiro	89	727	335	5 082	3 163	1 919	4 160	1 061	872	2 118	109
Europa	104	743	353	5 791	3 301	2 490	5 321	1 314	1 023	2 841	143
UE-15	103	673	332	5 376	2 966	2 410	5 192	1 273	1 005	2 771	143
Portugal	22	24	19	772	181	591	1 295	264	166	823	42
Alemanha	28	107	71	1 833	1 021	812	1 509	276	478	693	62
Áustria	-	16	2	193	97	96	121	29	40	52	-
Bélgica	-	-	3	55	22	33	50	4	2	40	4
Dinamarca	44	121	11	60	12	48	140	26	6	105	3
Espanha	-	2	2	82	48	34	41	10	12	19	-
Finlândia	-	175	125	11	4	7	190	126	2	62	-
França	1	2	6	414	236	178	611	96	93	400	22
Grécia	-	-	-	-	-	-	3	-	-	3	-
Irlanda	-	-	-	26	18	8	25	-	9	15	1
Itália	2	-	-	73	24	49	28	18	4	6	-
Luxemburgo	-	-	-	10	8	2	2	-	1	1	-
Países Baixos	2	56	48	256	114	142	289	58	40	187	4
Reino Unido	4	129	16	1 510	1 116	394	783	289	146	343	5
Suécia	-	41	29	81	65	16	105	77	6	22	-
Outros Países da Europa dos quais:	1	70	21	415	335	80	129	41	18	70	-
Noruega	-	57	21	10	3	7	15	12	-	3	-
Rússia	-	1	-	3	2	1	19	3	1	15	-
Suiça	-	-	-	373	322	51	41	19	12	10	-
Outros Países dos quais:	7	8	1	63	43	20	134	11	15	100	8
Brasil	-	2	-	6	3	3	58	1	1	56	-
Canadá	6	4	-	6	4	2	18	-	9	8	1
E.U. América	-	-	-	37	28	9	5	1	1	3	-
Japão	-	-	-	5	4	1	6	-	-	4	2

NOTA: Os dados relativos aos apartamentos turísticos (\*\* e total) e pousadas não constam deste quadro de modo a salvaguardar o segredo estatístico.

# Hóspedes Entrados, por Países de Residência Habitual segundo a Categoria dos Estabelecimentos

Registered Guests, by Type of Establishments and Country of Residence

Abril 2006

Países de Residência Habitual	Total Geral	Hotéis					Hotéis-Apartamentos				
		Total	*****	****	***	**	Total	*****	****	***	**
<b>Total Mensal</b>	<b>98 014</b>	<b>55 807</b>	<b>16 772</b>	<b>31 279</b>	<b>7 447</b>	<b>309</b>	<b>25 319</b>	<b>2 603</b>	<b>16 178</b>	<b>6 523</b>	<b>15</b>
Portugal	27 159	20 306	7 110	9 765	3 200	231	3 824	320	2 378	1 114	12
Estrangeiro	70 855	35 501	9 662	21 514	4 247	78	21 495	2 283	13 800	5 409	3
Europa	95 860	54 405	16 288	30 532	7 277	308	24 940	2 550	15 909	6 466	15
UE-15	91 207	52 449	15 617	29 557	6 971	304	23 283	2 400	14 874	5 994	15
Portugal	27 159	20 306	7 110	9 765	3 200	231	3 824	320	2 378	1 114	12
Alemanha	17 026	8 413	1 360	6 052	998	3	5 002	234	4 056	712	-
Áustria	3 610	2 048	337	1 423	288	-	863	13	722	128	-
Bélgica	1 702	699	177	465	52	5	550	27	330	190	3
Dinamarca	2 180	996	135	705	156	-	725	-	251	474	-
Espanha	2 872	2 005	834	1 013	157	1	617	138	275	204	-
Finlândia	2 821	985	189	738	57	1	1 549	114	894	541	-
França	8 867	4 284	423	2 732	1 068	61	1 939	47	983	909	-
Grécia	82	68	35	29	4	-	4	-	4	-	-
Irlanda	605	468	188	200	80	-	98	14	74	10	-
Itália	1 538	1 270	135	1 070	65	-	106	16	61	29	-
Luxemburgo	336	152	34	109	9	-	171	-	76	95	-
Países Baixos	2 698	1 134	227	722	185	-	545	24	291	230	-
Reino Unido	17 433	8 602	4 051	3 997	552	2	6 276	1 428	3 958	890	-
Suécia	2 278	1 019	382	537	100	-	1 014	25	521	468	-
Outros Países da Europa dos quais:	4 653	1 956	671	975	306	4	1 657	150	1 035	472	-
Noruega	1 455	498	163	233	102	-	810	46	487	277	-
Rússia	322	215	155	51	8	1	60	21	38	1	-
Suiça	1 827	695	241	354	99	1	449	3	358	88	-
Outros Países dos quais:	2 154	1 402	484	747	170	1	379	53	269	57	-
Brasil	277	154	68	67	19	-	25	-	13	12	-
Canadá	168	96	15	58	22	1	43	7	25	11	-
E.U. América	609	361	282	67	12	-	117	32	65	20	-
Japão	93	78	69	7	2	-	7	-	2	5	-

## Hóspedes Entrados, por Países de Residência Habitual segundo a Categoria dos Estabelecimentos

Registered Guests, by Type of Establishments and Country of Residence

Continuação

Abril 2006

Países de Residência Habitual	Apartamentos Turísticos			Estalagens			Pensões				
	*****	****	***	Total	*****	****	Total	Albergarias	1ª	2ª	3ª
<b>Total Mensal</b>	<b>114</b>	<b>1 009</b>	<b>330</b>	<b>7 299</b>	<b>3 519</b>	<b>3 780</b>	<b>7 725</b>	<b>1 903</b>	<b>1 409</b>	<b>4 165</b>	<b>248</b>
Portugal	38	101	45	1 124	278	846	1 703	436	288	946	33
Estrangeiro	76	908	285	6 175	3 241	2 934	6 022	1 467	1 121	3 219	215
Europa	112	968	328	7 154	3 424	3 730	7 548	1 875	1 394	4 031	248
UE-15	111	899	291	6 485	2 974	3 511	7 291	1 765	1 363	3 923	240
Portugal	38	101	45	1 124	278	846	1 703	436	288	946	33
Alemanha	25	172	71	1 663	721	942	1 602	349	580	582	91
Áustria	-	29	6	422	243	179	239	56	86	89	8
Bélgica	2	3	8	161	62	99	257	61	31	155	10
Dinamarca	26	146	12	130	3	127	108	17	4	85	2
Espanha	-	9	-	156	85	71	81	26	10	40	5
Finlândia	-	134	23	9	3	6	121	79	2	34	6
França	10	15	36	852	361	491	1 670	258	128	1 211	73
Grécia	-	-	-	4	-	4	6	-	-	6	-
Irlanda	-	-	-	25	17	8	13	1	-	12	-
Itália	3	-	1	94	62	32	58	40	5	13	-
Luxemburgo	-	-	-	10	10	-	3	3	-	-	-
Países Baixos	-	111	56	344	115	229	438	112	28	294	4
Reino Unido	7	130	15	1 420	984	436	885	257	201	422	5
Suécia	-	49	18	71	30	41	107	70	-	34	3
Outros Países da Europa dos quais:	1	69	37	669	450	219	257	110	31	108	8
Noruega	-	20	31	49	17	32	47	36	3	8	-
Rússia	-	6	-	18	13	5	23	-	3	18	2
Suiça	-	20	3	535	379	156	120	71	16	27	6
Outros Países dos quais:	2	41	2	145	95	50	177	28	15	134	-
Brasil	-	-	-	20	19	1	78	5	8	65	-
Canadá	2	6	-	4	3	1	15	3	-	12	-
E.U. América	-	3	-	72	51	21	52	15	4	33	-
Japão	-	-	-	3	3	-	5	-	1	4	-

NOTA: Os dados relativos aos apartamentos turísticos (\*\* e total) e pousadas não constam deste quadro de modo a salvaguardar o segredo estatístico.

# Hóspedes Entrados, por Países de Residência Habitual segundo a Categoria dos Estabelecimentos

Registered Guests, by Type of Establishments and Country of Residence

Maio 2006

Países de Residência Habitual	Total Geral	Hotéis					Hotéis-Apartamentos				
		Total	*****	****	***	**	Total	*****	****	***	**
<b>Total Mensal</b>	<b>88 893</b>	<b>49 865</b>	<b>15 111</b>	<b>27 823</b>	<b>6 698</b>	<b>233</b>	<b>22 339</b>	<b>2 531</b>	<b>14 428</b>	<b>5 363</b>	<b>17</b>
Portugal	19 236	14 736	5 854	6 327	2 452	103	2 350	169	1 477	687	17
Estrangeiro	69 657	35 129	9 257	21 496	4 246	130	19 989	2 362	12 951	4 676	
Europa	86 860	48 559	14 325	27 510	6 499	225	21 995	2 459	14 215	5 304	17
UE-15	82 369	46 567	13 770	26 525	6 052	220	20 701	2 331	13 482	4 871	17
Portugal	19 236	14 736	5 854	6 327	2 452	103	2 350	169	1 477	687	17
Alemanha	15 586	7 876	1 415	5 438	1 012	11	4 382	132	3 611	639	-
Áustria	4 247	2 207	196	1 606	403	2	1 085	16	848	221	-
Bélgica	4 015	2 236	443	1 724	69	-	954	45	659	250	-
Dinamarca	765	230	92	127	11	-	404	6	160	238	-
Espanha	1 667	1 234	503	634	97	-	254	76	131	47	-
Finlândia	1 056	374	114	245	15	-	587	30	321	236	-
França	11 171	5 323	521	3 512	1 191	99	2 348	14	1 184	1 150	-
Grécia	40	35	23	12	-	-	4	1	-	3	-
Irlanda	328	235	84	120	31	-	62	14	43	5	-
Itália	1 428	1 143	148	944	51	-	109	14	59	36	-
Luxemburgo	241	88	39	48	1	-	145	2	69	74	-
Países Baixos	4 716	2 136	397	1 389	349	1	881	9	405	467	-
Reino Unido	16 556	8 329	3 678	4 359	288	4	6 353	1 793	4 119	441	-
Suécia	1 317	385	263	40	82	-	783	10	396	377	-
Outros Países da Europa dos quais:	4 491	1 992	555	985	447	5	1 294	128	733	433	-
Noruega	585	153	40	39	74	-	394	16	267	111	-
Rússia	557	280	150	41	86	3	235	36	55	144	-
Suiça	1 904	851	190	517	143	1	244	9	208	27	-
Outros Países dos quais:	2 033	1 306	786	313	199	8	344	72	213	59	-
Brasil	309	227	100	57	62	8	32	3	13	16	-
Canadá	193	133	62	29	42	-	36	7	24	5	-
E.U. América	948	569	460	75	34	-	202	49	139	14	-
Japão	64	43	25	8	10	-	3	-	2	1	-

# Hóspedes Entrados, por Países de Residência Habitual segundo a Categoria dos Estabelecimentos

Registered Guests, by Type of Establishments and Country of Residence

Continuação

Maio 2006

Países de Residência Habitual	Apartamentos Turísticos			Estalagens			Pensões				
	****	****	***	Total	****	****	Total	Albergarias	1ª	2ª	3ª
<b>Total Mensal</b>	<b>85</b>	<b>873</b>	<b>204</b>	<b>7 217</b>	<b>3 614</b>	<b>3 603</b>	<b>7 849</b>	<b>1 700</b>	<b>1 256</b>	<b>4 618</b>	<b>275</b>
Portugal	9	77	37	768	205	563	1 238	202	202	782	52
Estrangeiro	76	796	167	6 449	3 409	3 040	6 611	1 498	1 054	3 836	223
Europa	84	850	202	7 081	3 522	3 559	7 633	1 662	1 226	4 486	259
UE-15	80	800	201	6 207	2 992	3 215	7 359	1 563	1 178	4 361	257
Portugal	9	77	37	768	205	563	1 238	202	202	782	52
Alemanha	30	137	47	1 638	836	802	1 406	264	403	671	68
Áustria	-	54	-	573	393	180	321	113	148	58	2
Bélgica	1	-	9	346	110	236	405	173	31	192	9
Dinamarca	-	30	21	21	3	18	31	8	-	21	2
Espanha	-	11	-	127	92	35	34	15	9	10	-
Finlândia	-	71	-	2	-	2	20	3	5	12	-
França	2	8	14	940	367	573	2 411	375	151	1 781	104
Grécia	-	1	-	-	-	-	-	-	-	-	-
Irlanda	-	-	2	22	19	3	7	1	-	6	-
Itália	4	1	-	132	42	90	35	21	1	13	-
Luxemburgo	-	-	-	8	6	2	-	-	-	-	-
Países Baixos	32	294	57	492	145	347	745	139	57	533	16
Reino Unido	2	68	14	1 102	763	339	641	219	170	248	4
Suécia	-	48	-	36	11	25	65	30	1	34	-
Outros Países da Europa dos quais:	4	50	1	874	530	344	274	99	48	125	2
Noruega	-	6	-	27	21	6	5	4	-	1	-
Rússia	-	2	-	27	20	7	13	2	4	5	2
Suiça	2	11	1	682	432	250	111	54	35	22	-
Outros Países dos quais:	1	23	2	136	92	44	216	38	30	132	16
Brasil	-	7	-	15	2	13	28	10	6	12	-
Canadá	-	5	-	5	1	4	14	4	4	6	-
E.U. América	1	8	-	69	57	12	96	12	1	83	-
Japão	-	-	-	15	15	-	3	-	1	2	-

NOTA: Os dados relativos aos apartamentos turísticos (\*\* e total) e pousadas não constam deste quadro de modo a salvaguardar o segredo estatístico.

# Hóspedes Entrados, por Países de Residência Habitual segundo a Categoria dos Estabelecimentos

Registered Guests, by Type of Establishments and Country of Residence

Junho 2006

Países de Residência Habitual	Total Geral	Hotéis					Hotéis-Apartamentos				
		Total	*****	****	***	**	Total	*****	****	***	**
<b>Total Mensal</b>	<b>74 812</b>	<b>42 148</b>	<b>12 340</b>	<b>23 405</b>	<b>6 261</b>	<b>142</b>	<b>20 459</b>	<b>2 075</b>	<b>13 313</b>	<b>5 059</b>	<b>12</b>
Portugal	21 364	15 139	4 683	7 398	2 976	82	3 572	257	2 408	895	12
Estrangeiro	53 448	27 009	7 657	16 007	3 285	60	16 887	1 818	10 905	4 164	-
Europa	73 480	41 297	11 865	23 115	6 176	141	20 231	2 025	13 175	5 019	12
UE-15	70 404	39 913	11 494	22 436	5 842	141	19 168	1 881	12 528	4 747	12
Portugal	21 364	15 139	4 683	7 398	2 976	82	3 572	257	2 408	895	12
Alemanha	13 945	6 931	947	5 017	966	1	4 223	123	3 403	697	-
Áustria	2 126	1 093	128	788	177	-	486	12	386	88	-
Bélgica	2 679	1 563	297	1 146	120	-	712	37	427	248	-
Dinamarca	563	164	41	119	4	-	338	-	104	234	-
Espanha	2 328	1 364	719	520	123	2	673	113	351	209	-
Finlândia	748	208	77	127	4	-	448	32	205	211	-
França	6 488	2 866	416	1 627	767	56	1 942	20	910	1 012	-
Grécia	23	10	6	-	4	-	8	-	6	2	-
Irlanda	519	373	127	191	55	-	109	16	84	9	-
Itália	1 672	1 393	104	1 135	154	-	134	12	73	49	-
Luxemburgo	246	108	32	75	1	-	129	2	45	82	-
Países Baixos	2 964	1 381	269	908	204	-	784	9	424	351	-
Reino Unido	13 759	6 938	3 358	3 335	245	-	5 186	1 246	3 487	453	-
Suécia	980	382	290	50	42	-	424	2	215	207	-
Outros Países da Europa dos quais:	3 076	1 384	371	679	334	-	1 063	144	647	272	-
Noruega	475	112	65	24	23	-	304	14	206	84	-
Rússia	251	145	101	27	17	-	88	39	45	4	-
Suiça	1 082	516	120	316	80	-	171	4	149	18	-
Outros Países dos quais:	1 332	851	475	290	85	1	228	50	138	40	-
Brasil	264	141	68	50	22	1	22	-	10	12	-
Canadá	76	29	9	15	5	-	29	-	23	6	-
E.U. América	437	310	212	75	23	-	64	27	34	3	-
Japão	40	28	21	3	4	-	5	3	-	2	-



# Hóspedes Entrados, por Países de Residência Habitual segundo a Categoria dos Estabelecimentos

Registered Guests, by Type of Establishments and Country of Residence

Continuação

Junho 2006

Países de Residência Habitual	Apartamentos Turísticos			Estalagens			Pensões				
	*****	****	***	Total	*****	****	Total	Albergarias	1ª	2ª	3ª
<b>Total Mensal</b>	<b>75</b>	<b>642</b>	<b>146</b>	<b>5 514</b>	<b>2 977</b>	<b>2 537</b>	<b>5 599</b>	<b>1 355</b>	<b>1 054</b>	<b>2 986</b>	<b>204</b>
Portugal	17	121	22	897	306	591	1 573	326	201	958	88
Estrangeiro	58	521	124	4 617	2 671	1 946	4 026	1 029	853	2 028	116
Europa	74	638	142	5 441	2 928	2 513	5 428	1 324	1 046	2 856	202
UE-15	69	589	142	4 991	2 623	2 368	5 303	1 288	1 014	2 802	199
Portugal	17	121	22	897	306	591	1 573	326	201	958	88
Alemanha	27	107	44	1 381	677	704	1 180	235	473	438	34
Áustria	-	15	-	372	228	144	157	54	53	50	-
Bélgica	-	-	-	196	68	128	190	70	29	87	4
Dinamarca	-	11	8	15	7	8	22	6	-	14	2
Espanha	-	47	-	149	101	48	95	32	22	39	2
Finlândia	-	47	-	10	3	7	35	1	1	33	-
França	-	1	16	499	280	219	1 105	187	90	766	62
Grécia	-	-	-	4	4	-	1	-	-	1	-
Irlanda	-	-	-	30	25	5	7	-	-	7	-
Itália	5	-	-	77	42	35	58	27	-	30	1
Luxemburgo	-	-	-	8	4	4	1	-	1	-	-
Países Baixos	18	141	43	203	100	103	358	117	23	216	2
Reino Unido	2	64	6	1 065	765	300	470	214	106	146	4
Suécia	-	35	3	85	13	72	51	19	15	17	-
Outros Países da Europa dos quais:	5	49	-	450	305	145	125	36	32	54	3
Noruega	-	22	-	26	20	6	11	10	-	1	-
Rússia	-	4	-	1	1	-	13	-	8	5	-
Suiça	-	5	-	334	273	61	56	24	13	18	1
Outros Países dos quais:	1	4	4	73	49	24	171	31	8	130	2
Brasil	1	2	-	8	4	4	90	1	1	88	-
Canadá	-	-	2	8	4	4	8	2	-	6	-
E.U. América	-	-	2	23	22	1	38	25	-	13	-
Japão	-	-	-	6	5	1	1	-	-	-	1

NOTA: Os dados relativos aos apartamentos turísticos (\*\* e total) e pousadas não constam deste quadro de modo a salvaguardar o segredo estatístico.

# Hóspedes Entrados, por Países de Residência Habitual segundo a Categoria dos Estabelecimentos

Registered Guests, by Type of Establishments and Country of Residence

Julho 2006

Países de Residência Habitual	Total Geral	Hotéis					Hotéis-Apartamentos				
		Total	*****	****	***	**	Total	*****	****	***	**
<b>Total Mensal</b>	<b>81 682</b>	<b>46 094</b>	<b>13 135</b>	<b>25 857</b>	<b>6 916</b>	<b>186</b>	<b>21 212</b>	<b>1 728</b>	<b>14 048</b>	<b>5 400</b>	<b>36</b>
Portugal	23 162	15 689	4 630	7 872	3 086	101	3 993	279	2 569	1 123	22
Estrangeiro	58 520	30 405	8 505	17 985	3 830	85	17 219	1 449	11 479	4 277	14
Europa	79 887	44 939	12 594	25 389	6 784	172	20 830	1 703	13 776	5 323	28
UE-15	75 785	42 888	11 923	24 483	6 318	164	19 532	1 616	12 833	5 055	28
Portugal	23 162	15 689	4 630	7 872	3 086	101	3 993	279	2 569	1 123	22
Alemanha	11 432	5 647	741	3 961	941	4	3 243	142	2 537	564	-
Áustria	1 798	875	129	600	146	-	495	17	387	91	-
Bélgica	3 410	1 744	310	1 357	77	-	938	48	718	172	-
Dinamarca	976	330	81	231	18	-	444	-	207	237	-
Espanha	7 718	4 599	1 296	2 813	488	2	2 343	372	1 188	781	2
Finlândia	191	82	20	51	11	-	97	-	56	41	-
França	5 925	2 833	342	1 712	736	43	1 081	7	557	515	2
Grécia	25	20	13	4	3	-	4	2	2	-	-
Irlanda	640	455	184	232	39	-	128	7	111	10	-
Itália	1 750	1 346	123	981	235	7	172	15	117	38	2
Luxemburgo	288	102	42	57	3	-	167	2	92	73	-
Países Baixos	3 292	1 590	273	1 144	173	-	769	7	374	388	-
Reino Unido	14 142	7 243	3 512	3 421	305	5	5 057	717	3 616	724	-
Suécia	1 036	333	227	47	57	2	601	1	302	298	-
Outros Países da Europa dos quais:	4 102	2 051	671	906	466	8	1 298	87	943	268	-
Noruega	531	145	90	16	37	2	311	-	218	93	-
Rússia	533	367	252	75	40	-	125	9	115	1	-
Suiça	1 227	590	124	373	93	-	204	-	183	21	-
Outros Países dos quais:	1 795	1 155	541	468	132	14	382	25	272	77	8
Brasil	298	170	67	72	27	4	63	4	20	33	6
Canadá	92	37	15	15	6	1	37	8	22	7	-
E.U. América	733	494	271	176	42	5	145	8	120	16	1
Japão	85	60	49	5	4	2	17	-	15	2	-

# Hóspedes Entrados, por Países de Residência Habitual segundo a Categoria dos Estabelecimentos

Registered Guests, by Type of Establishments and Country of Residence

Continuação

Julho 2006

Países de Residência Habitual	Apartamentos Turísticos			Estalagens			Pensões				
	*****	****	***	Total	*****	****	Total	Albergarias	1ª	2ª	3ª
<b>Total Mensal</b>	<b>69</b>	<b>859</b>	<b>192</b>	<b>6 173</b>	<b>3 046</b>	<b>3 127</b>	<b>6 729</b>	<b>1 545</b>	<b>1 228</b>	<b>3 676</b>	<b>280</b>
Portugal	24	174	47	1 224	377	847	1 968	432	306	1 104	126
Estrangeiro	45	685	145	4 949	2 669	2 280	4 761	1 113	922	2 572	154
Europa	63	841	182	6 088	2 992	3 096	6 594	1 502	1 217	3 602	273
UE-15	55	778	173	5 630	2 774	2 856	6 385	1 410	1 180	3 525	270
Portugal	24	174	47	1 224	377	847	1 968	432	306	1 104	126
Alemanha	17	117	50	1 191	623	568	1 106	208	426	442	30
Áustria	-	29	4	240	131	109	152	38	50	60	4
Bélgica	-	7	-	284	112	172	400	125	28	232	15
Dinamarca	-	55	4	38	9	29	87	15	16	47	9
Espanha	2	101	13	453	228	225	203	46	49	107	1
Finlândia	-	4	2	4	-	4	2	-	-	1	1
França	4	13	15	563	241	322	1 345	187	108	982	68
Grécia	-	-	-	-	-	-	1	-	-	1	-
Irlanda	-	-	-	26	20	6	31	13	-	18	-
Itália	3	2	4	94	35	59	119	33	36	47	3
Luxemburgo	-	-	-	17	8	9	2	-	-	2	-
Países Baixos	-	173	22	234	92	142	451	141	24	279	7
Reino Unido	5	74	10	1 222	886	336	487	165	137	181	4
Suécia	-	29	2	40	12	28	31	7	-	22	2
Outros Países da Europa dos quais:	8	63	9	458	218	240	209	92	37	77	3
Noruega	-	19	-	31	12	19	25	17	2	6	-
Rússia	5	10	-	7	7	-	19	-	7	11	1
Suiça	-	6	-	334	173	161	87	51	25	9	2
Outros Países dos quais:	6	18	10	85	54	31	135	43	11	74	7
Brasil	-	4	-	20	2	18	41	6	2	33	-
Canadá	5	-	4	-	-	-	9	-	-	7	2
E.U. América	-	7	-	43	39	4	40	24	4	11	1
Japão	1	-	-	6	6	-	1	-	-	1	-

NOTA: Os dados relativos aos apartamentos turísticos (\*\* e total) e pousadas não constam deste quadro de modo a salvaguardar o segredo estatístico.

# Hóspedes Entrados, por Países de Residência Habitual segundo a Categoria dos Estabelecimentos

Registered Guests, by Type of Establishments and Country of Residence

Agosto 2006

Países de Residência Habitual	Total Geral	Hotéis					Hotéis-Apartamentos				
		Total	*****	****	***	**	Total	*****	****	***	**
<b>Total Mensal</b>	<b>99 886</b>	<b>54 874</b>	<b>15 053</b>	<b>32 127</b>	<b>7 490</b>	<b>204</b>	<b>28 939</b>	<b>3 027</b>	<b>19 178</b>	<b>6 699</b>	<b>35</b>
Portugal	30 623	20 432	5 817	11 195	3 303	117	6 034	449	3 935	1 615	35
Estrangeiro	69 263	34 442	9 236	20 932	4 187	87	22 905	2 578	15 243	5 084	-
Europa	98 385	54 052	14 623	31 834	7 401	194	28 538	2 957	18 953	6 593	-
UE-15	94 756	52 443	14 017	31 261	6 972	193	27 132	2 793	18 094	6 210	35
Portugal	30 623	20 432	5 817	11 195	3 303	117	6 034	449	3 935	1 615	35
Alemanha	15 590	7 327	853	5 488	986	-	4 974	109	4 074	791	-
Áustria	1 777	749	92	515	138	4	599	7	517	75	-
Bélgica	2 663	1 214	197	976	36	5	970	70	645	255	-
Dinamarca	739	202	34	135	33	-	433	3	170	260	-
Espanha	16 292	9 820	2 708	6 344	762	6	4 935	867	2 719	1 349	-
Finlândia	36	4	2	2	-	-	24	2	17	5	-
França	6 401	2 729	470	1 442	762	55	1 328	48	755	525	-
Grécia	61	31	27	4	-	-	10	2	8	-	-
Irlanda	513	364	99	152	113	-	100	24	65	11	-
Itália	3 066	2 043	243	1 332	462	6	504	51	278	175	-
Luxemburgo	348	156	54	92	10	-	158	4	89	65	-
Países Baixos	2 382	995	187	708	100	-	761	9	464	288	-
Reino Unido	13 174	6 009	2 990	2 836	183	-	5 675	1 145	4 048	482	-
Suécia	1 091	368	244	40	84	-	627	3	310	314	-
Outros Países da Europa dos quais:	3 629	1 609	606	573	429	1	1 406	164	859	383	-
Noruega	491	121	73	17	31	-	314	2	194	118	-
Rússia	646	421	309	57	55	-	201	41	145	15	-
Suiça	710	311	64	181	65	1	112	2	94	16	-
Outros Países dos quais:	1 501	822	430	293	89	10	401	70	225	106	-
Brasil	253	111	48	36	27	-	46	2	24	20	-
Canadá	95	39	8	27	3	1	44	19	14	11	-
E.U. América	543	336	248	75	12	1	119	18	74	27	-
Japão	48	29	16	5	4	4	11	6	4	1	-

# Hóspedes Entrados, por Países de Residência Habitual segundo a Categoria dos Estabelecimentos

Registered Guests, by Type of Establishments and Country of Residence

Continuação

Agosto 2006

Países de Residência Habitual	Apartamentos Turísticos			Estalagens			Pensões				
	*****	****	***	Total	*****	****	Total	Albergarias	1ª	2ª	3ª
<b>Total Mensal</b>	<b>59</b>	<b>1 012</b>	<b>194</b>	<b>6 747</b>	<b>3 019</b>	<b>3 728</b>	<b>7 684</b>	<b>1 767</b>	<b>1 379</b>	<b>4 218</b>	<b>320</b>
Portugal	18	261	64	1 395	208	1 187	2 352	564	310	1 408	70
Estrangeiro	41	751	130	5 352	2 811	2 541	5 332	1 203	1 069	2 810	250
Europa	57	998	192	6 658	2 967	3 691	7 519	1 717	1 369	4 114	319
UE-15	54	941	192	6 318	2 812	3 506	7 311	1 688	1 326	3 984	313
Portugal	18	261	64	1 395	208	1 187	2 352	564	310	1 408	70
Alemanha	24	198	49	1 480	820	660	1 472	369	484	551	68
Áustria	2	30	-	243	125	118	153	32	36	77	8
Bélgica	-	6	-	190	61	129	259	87	45	93	34
Dinamarca	-	24	18	4	-	4	32	12	-	16	4
Espanha	-	128	8	938	467	471	431	104	104	221	2
Finlândia	-	2	-	-	-	-	6	-	-	3	3
França	6	5	5	666	271	395	1 594	195	111	1 190	98
Grécia	-	-	-	1	1	-	19	2	1	2	14
Irlanda	-	-	2	26	18	8	21	3	-	18	-
Itália	2	15	21	195	98	97	269	62	110	94	3
Luxemburgo	-	-	-	29	12	17	5	-	3	2	-
Países Baixos	2	125	15	204	102	102	256	93	28	130	5
Reino Unido	-	97	10	924	619	305	419	147	92	176	4
Suécia	-	50	-	23	10	13	23	18	2	3	-
Outros Países da Europa dos quais:	3	57	-	340	155	185	208	29	43	130	6
Noruega	-	33	-	14	2	12	7	5	2	-	-
Rússia	-	3	-	4	4	-	17	-	12	5	-
Suiça	-	-	-	232	124	108	53	22	15	16	-
Outros Países dos quais:	2	14	2	89	52	37	165	50	10	104	1
Brasil	-	1	-	12	9	3	83	17	1	65	-
Canadá	-	-	-	4	-	4	8	-	4	4	-
E.U. América	-	2	-	46	28	18	34	22	1	10	1
Japão	-	3	-	5	5	-	-	-	-	-	-

NOTA: Os dados relativos aos apartamentos turísticos (\*\* e total) e pousadas não constam deste quadro de modo a salvaguardar o segredo estatístico.

# Hóspedes Entrados, por Países de Residência Habitual segundo a Categoria dos Estabelecimentos

Registered Guests, by Type of Establishments and Country of Residence

Setembro 2006

Países de Residência Habitual	Total Geral	Hotéis					Hotéis-Apartamentos				
		Total	*****	****	***	**	Total	*****	****	***	**
<b>Total Mensal</b>	<b>80 300</b>	<b>45 417</b>	<b>13 514</b>	<b>25 273</b>	<b>6 430</b>	<b>200</b>	<b>21 743</b>	<b>2 588</b>	<b>13 829</b>	<b>5 288</b>	<b>38</b>
Portugal	24 160	16 729	5 098	8 457	3 019	155	3 935	240	2 592	1 075	28
Estrangeiro	56 140	28 688	8 416	16 816	3 411	45	17 808	2 348	11 237	4 213	10
Europa	78 258	44 006	12 672	24 912	6 228	194	21 410	2 555	13 625	5 199	31
UE-15	74 292	42 066	12 106	24 010	5 756	194	20 008	2 400	12 720	4 857	31
Portugal	24 160	16 729	5 098	8 457	3 019	155	3 935	240	2 592	1 075	28
Alemanha	13 414	6 669	978	4 828	860	3	3 757	106	2 972	679	-
Áustria	1 585	868	105	623	140	-	346	12	254	80	-
Bélgica	2 203	1 237	272	883	80	2	617	56	369	192	-
Dinamarca	713	226	53	172	1	-	380	4	159	217	-
Espanha	5 606	3 570	959	2 227	384	-	1 498	211	776	508	3
Finlândia	956	255	98	147	10	-	594	31	216	347	-
França	4 557	2 003	320	1 116	536	31	1 439	24	642	773	-
Grécia	77	32	11	16	5	-	45	-	45	-	-
Irlanda	372	252	72	160	20	-	90	16	67	7	-
Itália	1 364	1 082	112	782	187	1	141	8	87	46	-
Luxemburgo	197	85	33	50	2	-	94	-	38	56	-
Países Baixos	2 590	1 251	258	815	178	-	537	15	288	234	-
Reino Unido	15 508	7 479	3 485	3 702	290	2	5 980	1 660	3 933	387	-
Suécia	990	328	252	32	44	-	555	17	282	256	-
Outros Países da Europa dos quais:	3 966	1 940	566	902	472	-	1 402	155	905	342	-
Noruega	501	122	34	68	20	-	343	8	241	94	-
Rússia	472	320	214	52	54	-	133	20	99	14	-
Suiça	1 272	586	210	276	100	-	283	3	257	23	-
Outros Países dos quais:	2 042	1 411	842	361	202	6	333	33	204	89	7
Brasil	344	215	89	85	35	6	61	2	28	28	3
Canadá	163	79	16	47	16	-	47	2	34	9	2
E.U. América	946	765	646	67	52	-	97	17	79	-	1
Japão	35	31	13	13	5	-	-	-	-	-	-

# Hóspedes Entrados, por Países de Residência Habitual segundo a Categoria dos Estabelecimentos

Registered Guests, by Type of Establishments and Country of Residence

Continuação

Setembro 2006

Países de Residência Habitual	Apartamentos Turísticos			Estalagens			Pensões				
	*****	****	***	Total	*****	****	Total	Albergarias	1ª	2ª	3ª
<b>Total Mensal</b>	<b>70</b>	<b>808</b>	<b>177</b>	<b>5 657</b>	<b>2 765</b>	<b>2 892</b>	<b>6 122</b>	<b>1 467</b>	<b>1 177</b>	<b>3 290</b>	<b>188</b>
Portugal	15	231	39	1 122	200	922	2 062	489	342	1 179	52
Estrangeiro	55	577	138	4 535	2 565	1 970	4 060	978	835	2 111	136
Europa	66	795	177	5 579	2 724	2 855	5 927	1 440	1 161	3 138	188
UE-15	66	764	171	5 227	2 548	2 679	5 696	1 375	1 116	3 025	180
Portugal	15	231	39	1 122	200	922	2 062	489	342	1 179	52
Alemanha	23	166	42	1 414	699	715	1 280	291	443	499	47
Áustria	7	27	2	220	121	99	113	34	25	52	2
Bélgica	-	1	4	145	71	74	174	54	25	84	11
Dinamarca	-	15	13	25	7	18	27	8	-	19	-
Espanha	-	33	5	286	162	124	204	18	65	119	2
Finlândia	-	51	25	2	2	-	29	-	9	20	-
França	3	3	6	327	151	176	746	124	67	502	53
Grécia	-	-	-	-	-	-	-	-	-	-	-
Irlanda	-	-	-	20	19	1	10	-	-	10	-
Itália	1	1	3	61	30	31	69	27	9	33	-
Luxemburgo	-	-	-	16	13	3	2	-	-	2	-
Países Baixos	10	133	26	267	140	127	327	83	29	209	6
Reino Unido	7	67	6	1 273	925	348	631	236	102	286	7
Suécia	-	36	-	49	8	41	22	11	-	11	-
Outros Países da Europa dos quais:	-	31	6	352	176	176	231	65	45	113	8
Noruega	-	9	2	15	6	9	10	10	-	-	-
Rússia	-	2	-	3	-	3	14	2	3	9	-
Suiça	-	4	1	278	148	130	118	42	31	40	5
Outros Países dos quais:	4	13	-	78	41	37	195	27	16	152	-
Brasil	-	1	-	7	3	4	60	1	1	58	-
Canadá	3	1	-	4	-	4	26	10	4	12	-
E.U. América	-	3	-	29	18	11	47	5	2	40	-
Japão	-	-	-	4	4	-	-	-	-	-	-

NOTA: Os dados relativos aos apartamentos turísticos (\*\* e total) e pousadas não constam deste quadro de modo a salvaguardar o segredo estatístico.

# Hóspedes Entrados, por Países de Residência Habitual segundo a Categoria dos Estabelecimentos

Registered Guests, by Type of Establishments and Country of Residence

Outubro 2006

Países de Residência Habitual	Total Geral	Hotéis					Hotéis-Apartamentos				
		Total	*****	****	***	**	Total	*****	****	***	**
<b>Total Mensal</b>	<b>77 610</b>	<b>41 775</b>	<b>14 169</b>	<b>22 260</b>	<b>5 167</b>	<b>179</b>	<b>23 121</b>	<b>2 704</b>	<b>14 963</b>	<b>5 416</b>	<b>38</b>
Portugal	19 115	13 927	5 352	6 308	2 118	149	2 657	179	1 820	627	31
Estrangeiro	58 495	27 848	8 817	15 952	3 049	30	20 464	2 525	13 143	4 789	7
Europa	76 378	40 957	13 709	22 019	5 050	179	22 884	2 667	14 810	5 372	35
UE-15	70 530	38 567	12 948	20 905	4 539	175	20 478	2 447	13 235	4 761	35
Portugal	19 115	13 927	5 352	6 308	2 118	149	2 657	179	1 820	627	31
Alemanha	13 679	6 708	1 159	4 466	1 083	-	3 701	70	3 171	460	-
Áustria	2 012	995	112	800	83	-	670	12	515	143	-
Bélgica	1 234	584	163	383	37	1	490	58	344	88	-
Dinamarca	1 518	638	109	443	86	-	688	9	327	352	-
Espanha	2 793	1 668	752	785	131	-	791	236	435	117	3
Finlândia	3 417	966	255	677	34	-	2 078	156	1 152	770	-
França	3 392	1 610	372	871	347	20	856	12	534	310	-
Grécia	18	15	13	2	-	-	-	-	-	-	-
Irlanda	210	126	32	32	62	-	45	8	14	23	-
Itália	1 081	901	120	709	70	2	73	1	43	29	-
Luxemburgo	223	104	46	58	-	-	104	2	70	32	-
Países Baixos	2 714	1 260	282	849	127	2	693	42	407	243	1
Reino Unido	16 629	8 016	3 539	4 179	298	-	6 428	1 601	3 920	907	-
Suécia	2 495	1 049	642	343	63	1	1 204	61	483	660	-
Outros Países da Europa dos quais:	5 848	2 390	761	1 114	511	4	2 406	220	1 575	611	-
Noruega	2 052	416	165	176	75	-	1 471	101	1 014	356	-
Rússia	382	235	170	36	29	-	121	28	59	34	-
Suiça	1 982	904	226	470	204	4	367	3	329	35	-
Outros Países dos quais:	1 232	818	460	241	117	-	237	37	153	44	3
Brasil	242	166	90	42	34	-	46	2	22	22	-
Canadá	72	43	11	18	14	-	15	-	12	-	3
E.U. América	534	357	266	75	16	-	99	28	68	3	-
Japão	28	23	20	2	1	-	5	-	5	-	-



# Hóspedes Entrados, por Países de Residência Habitual segundo a Categoria dos Estabelecimentos

Registered Guests, by Type of Establishments and Country of Residence

Continuação

Outubro 2006

Países de Residência Habitual	Apartamentos Turísticos			Estalagens			Pensões				
	*****	****	***	Total	*****	****	Total	Albergarias	1ª	2ª	3ª
<b>Total Mensal</b>	<b>68</b>	<b>1 025</b>	<b>288</b>	<b>5 765</b>	<b>3 155</b>	<b>2 610</b>	<b>5 334</b>	<b>1 321</b>	<b>1 027</b>	<b>2 714</b>	<b>272</b>
Portugal	17	177	26	847	209	638	1 446	247	221	848	130
Estrangeiro	51	848	262	4 918	2 946	1 972	3 888	1 074	806	1 866	142
Europa	66	1 016	284	5 692	3 118	2 574	5 249	1 295	1 019	2 666	269
UE-15	66	908	239	5 080	2 785	2 295	4 971	1 215	953	2 540	263
Portugal	17	177	26	847	209	638	1 446	247	221	848	130
Alemanha	39	171	50	1 567	896	671	1 404	316	443	574	71
Áustria	-	34	-	193	107	86	118	24	38	56	-
Bélgica	-	-	-	77	32	45	82	31	7	42	2
Dinamarca	-	55	17	54	30	24	52	28	3	15	6
Espanha	-	24	4	207	84	123	99	13	53	33	-
Finlândia	-	237	30	2	-	2	102	52	9	41	-
França	-	6	9	288	151	137	605	83	49	427	46
Grécia	-	-	-	-	-	-	3	3	-	-	-
Irlanda	-	9	-	12	7	5	17	5	1	11	-
Itália	2	2	1	51	15	36	43	17	4	22	-
Luxemburgo	-	-	-	8	8	-	7	3	-	4	-
Países Baixos	4	84	61	313	164	149	273	54	13	206	-
Reino Unido	4	66	10	1 395	1 051	344	618	271	112	229	6
Suécia	-	43	31	66	31	35	102	68	-	32	2
Outros Países da Europa dos quais:	-	108	45	612	333	279	278	80	66	126	6
Noruega	-	63	36	27	14	13	39	27	3	9	-
Rússia	-	-	-	8	4	4	18	-	8	10	-
Suiça	-	32	2	522	293	229	148	44	44	56	4
Outros Países dos quais:	2	9	4	73	37	36	85	26	8	48	3
Brasil	2	2	-	5	3	2	21	5	-	16	-
Canadá	-	-	-	10	5	5	2	-	-	2	-
E.U. América	-	2	4	35	23	12	35	18	8	9	-
Japão	-	-	-	-	-	-	-	-	-	-	-

NOTA: Os dados relativos aos apartamentos turísticos (\*\* e total) e pousadas não constam deste quadro de modo a salvaguardar o segredo estatístico.

# Hóspedes Entrados, por Países de Residência Habitual segundo a Categoria dos Estabelecimentos

Registered Guests, by Type of Establishments and Country of Residence

Novembro 2006

Países de Residência Habitual	Total Geral	Hotéis					Hotéis-Apartamentos				
		Total	*****	****	***	**	Total	*****	****	***	**
<b>Total Mensal</b>	<b>57 533</b>	<b>31 723</b>	<b>10 281</b>	<b>16 965</b>	<b>4 379</b>	<b>98</b>	<b>16 489</b>	<b>1 763</b>	<b>10 950</b>	<b>3 748</b>	<b>28</b>
Portugal	13 285	9 342	3 552	4 197	1 514	79	1 580	200	1 004	348	28
Estrangeiro	44 248	22 381	6 729	12 768	2 865	19	14 909	1 563	9 946	3 400	-
Europa	56 295	30 794	9 752	16 784	4 162	96	16 361	1 742	10 869	3 722	28
UE-15	52 435	29 044	9 129	15 952	3 868	95	14 945	1 619	9 994	3 304	28
Portugal	13 285	9 342	3 552	4 197	1 514	79	1 580	200	1 004	348	28
Alemanha	13 443	7 303	1 435	4 765	1 102	1	3 825	156	3 208	461	-
Áustria	880	415	66	303	46	-	275	8	233	34	-
Bélgica	523	237	60	155	22	-	185	16	138	31	-
Dinamarca	1 646	661	115	461	85	-	715	11	186	518	-
Espanha	1 104	768	308	355	100	5	214	32	127	55	-
Finlândia	3 209	892	257	593	42	-	1 840	146	1 025	669	-
França	1 481	825	201	365	250	9	266	16	180	70	-
Grécia	87	4	4	-	-	-	-	-	-	-	-
Irlanda	175	106	28	8	70	-	52	6	29	17	-
Itália	968	775	62	652	61	-	109	2	84	23	-
Luxemburgo	28	18	2	16	-	-	3	-	3	-	-
Países Baixos	1 340	564	134	359	70	1	374	13	221	140	-
Reino Unido	12 334	6 453	2 637	3 409	407	-	4 474	971	3 074	429	-
Suécia	1 932	681	268	314	99	-	1 033	42	482	509	-
Outros Países da Europa dos quais:	3 860	1 750	623	832	294	1	1 416	123	875	418	-
Noruega	1 892	664	313	208	143	-	1 049	90	608	351	-
Rússia	163	105	39	41	24	1	30	1	29	-	-
Suiça	1 012	469	122	266	81	-	179	3	156	20	-
Outros Países dos quais:	1 238	929	529	181	217	2	128	21	81	26	-
Brasil	165	109	38	44	27	-	14	-	9	5	-
Canadá	85	56	33	19	3	1	15	7	8	-	-
E.U. América	595	467	391	51	25	-	70	12	50	8	-
Japão	31	24	14	5	5	-	2	-	2	-	-

# Hóspedes Entrados, por Países de Residência Habitual segundo a Categoria dos Estabelecimentos

Registered Guests, by Type of Establishments and Country of Residence

Continuação

Novembro 2006

Países de Residência Habitual	Apartamentos Turísticos			Estalagens			Pensões				
	*****	****	***	Total	*****	****	Total	Albergarias	1ª	2ª	3ª
<b>Total Mensal</b>	<b>110</b>	<b>716</b>	<b>210</b>	<b>3 924</b>	<b>2 212</b>	<b>1 712</b>	<b>4 163</b>	<b>1 196</b>	<b>803</b>	<b>2 027</b>	<b>137</b>
Portugal	58	30	10	734	226	508	1 493	324	266	857	46
Estrangeiro	52	686	200	3 190	1 986	1 204	2 670	872	537	1 170	91
Europa	107	709	210	3 858	2 180	1 678	4 062	1 165	800	1 961	136
UE-15	107	646	171	3 507	1 990	1 517	3 829	1 105	752	1 839	133
Portugal	58	30	10	734	226	508	1 493	324	266	857	46
Alemanha	31	106	43	1 114	660	454	979	244	319	383	33
Áustria	2	15	-	119	86	33	53	5	21	27	-
Bélgica	-	-	-	24	9	15	65	31	1	23	10
Dinamarca	2	52	56	62	5	57	81	10	11	53	7
Espanha	-	6	-	69	45	24	45	7	13	23	2
Finlândia	1	329	29	28	16	12	90	52	8	29	1
França	-	2	2	179	99	80	194	62	19	96	17
Grécia	-	-	-	2	-	2	81	-	-	81	-
Irlanda	-	-	-	9	5	4	8	2	2	4	-
Itália	2	2	-	48	41	7	32	19	9	4	-
Luxemburgo	-	-	-	4	2	2	3	-	3	-	-
Países Baixos	4	46	14	183	113	70	134	59	2	72	1
Reino Unido	7	36	10	879	659	220	437	189	71	161	16
Suécia	-	22	7	53	24	29	134	101	7	26	-
Outros Países da Europa dos quais:	-	63	39	351	190	161	233	60	48	122	3
Noruega	-	50	38	36	22	14	53	29	6	18	-
Rússia	-	6	-	4	4	-	18	3	3	10	2
Suiça	-	3	1	287	155	132	67	21	30	16	-
Outros Países dos quais:	3	7	-	66	32	34	101	31	3	66	1
Brasil	2	-	-	3	3	-	37	3	1	32	1
Canadá	1	1	-	6	4	2	4	1	-	3	-
E.U. América	-	3	-	35	20	15	18	9	-	9	-
Japão	-	-	-	2	1	1	3	-	-	3	-

NOTA: Os dados relativos aos apartamentos turísticos (\*\* e total) e pousadas não constam deste quadro de modo a salvaguardar o segredo estatístico.

# Hóspedes Entrados, por Países de Residência Habitual segundo a Categoria dos Estabelecimentos

Registered Guests, by Type of Establishments and Country of Residence

Dezembro 2006

Países de Residência Habitual	Total Geral	Hotéis					Hotéis-Apartamentos				
		Total	*****	****	***	**	Total	*****	****	***	**
<b>Total Mensal</b>	<b>59 762</b>	<b>32 758</b>	<b>9 208</b>	<b>19 279</b>	<b>4 167</b>	<b>104</b>	<b>17 589</b>	<b>1 769</b>	<b>11 540</b>	<b>4 171</b>	<b>109</b>
Portugal	18 764	12 645	4 238	6 683	1 638	86	3 271	389	2 047	737	98
Estrangeiro	40 998	20 113	4 970	12 596	2 529	18	14 318	1 380	9 493	3 434	11
Europa	58 638	32 036	8 869	19 007	4 063	97	17 354	1 709	11 391	4 149	105
UE-15	55 513	30 634	8 531	18 292	3 715	96	16 184	1 637	10 688	3 754	105
Portugal	18 764	12 645	4 238	6 683	1 638	86	3 271	389	2 047	737	98
Alemanha	9 926	5 033	708	3 619	705	1	2 932	105	2 536	291	-
Áustria	959	367	42	252	73	-	357	14	306	37	-
Bélgica	576	267	53	202	12	-	208	6	131	71	-
Dinamarca	2 036	879	100	655	124	-	871	15	374	482	-
Espanha	2 337	1 457	708	655	90	4	585	138	368	79	-
Finlândia	3 500	1 374	167	1 074	133	-	1 612	115	759	738	-
França	1 573	650	119	357	172	2	463	35	261	165	2
Grécia	6	2	-	2	-	-	2	-	-	2	-
Irlanda	343	268	98	119	51	-	63	9	34	20	-
Itália	1 065	868	45	707	116	-	102	2	52	46	2
Luxemburgo	108	43	2	38	3	-	59	-	33	26	-
Países Baixos	1 163	462	82	268	110	2	317	16	145	155	1
Reino Unido	11 474	5 670	1 915	3 422	333	-	4 464	766	3 206	490	2
Suécia	1 683	649	254	239	155	1	878	27	436	415	-
Outros Países da Europa dos quais:	3 125	1 402	338	715	348	1	1 170	72	703	395	-
Noruega	1 287	487	70	239	178	-	700	8	414	278	-
Rússia	214	148	76	38	33	1	53	15	34	4	-
Suiça	741	276	81	140	55	-	161	6	114	41	-
Outros Países dos quais:	1 124	722	339	272	104	7	235	60	149	22	4
Brasil	160	97	33	34	30	-	39	5	26	5	3
Canadá	64	36	12	16	8	-	17	4	11	2	-
E.U. América	372	240	161	64	14	1	83	36	41	5	1
Japão	114	87	61	13	13	-	9	2	7	-	-

# Hóspedes Entrados, por Países de Residência Habitual segundo a Categoria dos Estabelecimentos

Registered Guests, by Type of Establishments and Country of Residence

Continuação

Dezembro 2006

Países de Residência Habitual	Apartamentos Turísticos			Estalagens			Pensões				
	*****	****	***	Total	*****	****	Total	Albergarias	1ª	2ª	3ª
<b>Total Mensal</b>	<b>96</b>	<b>678</b>	<b>309</b>	<b>3 913</b>	<b>2 070</b>	<b>1 843</b>	<b>4 212</b>	<b>1 052</b>	<b>766</b>	<b>2 217</b>	<b>177</b>
Portugal	32	70	19	970	265	705	1 724	339	292	1 013	80
Estrangeiro	64	608	290	2 943	1 805	1 138	2 488	713	474	1 204	97
Europa	94	664	308	3 852	2 039	1 813	4 125	1 029	753	2 169	174
UE-15	90	608	296	3 529	1 820	1 709	3 971	997	721	2 079	174
Portugal	32	70	19	970	265	705	1 724	339	292	1 013	80
Alemanha	10	71	55	897	519	378	884	214	235	405	30
Áustria	4	24	2	134	72	62	71	11	26	34	-
Bélgica	-	-	-	37	14	23	64	19	9	24	12
Dinamarca	18	72	65	23	5	18	69	3	8	58	-
Espanha	3	4	-	204	78	126	74	21	9	39	5
Finlândia	2	252	101	22	5	17	137	54	13	68	2
França	-	-	7	165	92	73	274	51	41	156	26
Grécia	1	-	-	-	-	-	1	-	-	-	1
Irlanda	-	-	-	10	6	4	2	1	1	-	-
Itália	5	1	-	27	17	10	60	15	12	31	2
Luxemburgo	-	-	-	6	6	-	-	-	-	-	-
Países Baixos	4	34	20	156	87	69	145	50	16	74	5
Reino Unido	11	23	17	837	632	205	418	187	55	167	9
Suécia	-	57	10	41	22	19	48	32	4	10	2
Outros Países da Europa dos quais:	4	56	12	323	219	104	154	32	32	90	-
Noruega	2	39	12	24	13	11	21	10	4	7	-
Rússia	-	-	-	4	3	1	9	-	1	8	-
Suiça	2	8	-	246	181	65	46	18	15	13	-
Outros Países dos quais:	2	14	1	61	31	30	87	23	13	48	3
Brasil	-	3	-	6	3	3	15	1	4	10	-
Canadá	-	-	-	5	2	3	6	2	-	4	-
E.U. América	-	2	-	17	13	4	30	12	1	17	-
Japão	-	-	-	10	4	6	8	2	1	5	-

NOTA: Os dados relativos aos apartamentos turísticos (\*\* e total) e pousadas não constam deste quadro de modo a salvaguardar o segredo estatístico.

# Hóspedes Entrados, por Países de Residência Habitual segundo a Categoria dos Estabelecimentos - Valores Acumulados

Registered Guests, by Type of Establishments and Country of Residence - Cumulated Values

Acumulado 2006

Países de Residência Habitual	Total Geral	Hotéis					Hotéis-Apartamentos				
		Total	*****	****	***	**	Total	*****	****	***	**
<b>Total Mensal</b>	<b>908 095</b>	<b>501 730</b>	<b>151 651</b>	<b>279 187</b>	<b>68 811</b>	<b>2 081</b>	<b>254 983</b>	<b>26 599</b>	<b>165 484</b>	<b>62 527</b>	<b>373</b>
Portugal	238 153	168 830	57 868	81 126	28 385	1 451	36 538	3 064	23 816	9 330	328
Estrangeiro	669 942	332 900	93 783	198 061	40 426	630	218 445	23 535	141 668	53 197	45
Europa	891 000	490 870	146 118	275 488	67 232	2 032	251 743	26 091	163 394	61 907	316
UE-15	845 633	470 710	139 934	265 780	62 994	2 002	235 159	24 572	153 146	57 090	351
Portugal	238 153	168 830	57 868	81 126	28 385	1 451	36 538	3 064	23 816	9 330	328
Alemanha	163 103	81 361	12 562	57 203	11 570	26	48 273	1 635	39 572	7 066	-
Áustria	23 303	11 490	1 542	8 183	1 757	8	6 871	131	5 635	1 105	-
Bélgica	20 318	10 375	2 225	7 598	534	18	6 100	398	4 080	1 619	3
Dinamarca	18 803	7 613	1 282	5 288	1 042	1	8 097	76	2 809	5 212	-
Espanha	45 527	28 409	9 705	16 114	2 570	20	12 418	2 296	6 624	3 490	8
Finlândia	25 663	8 284	1 868	5 748	667	1	14 276	1 070	6 964	6 242	-
França	56 790	26 329	4 024	15 359	6 511	435	13 299	255	7 008	6 032	4
Grécia	528	290	175	99	16	-	107	9	90	8	-
Irlanda	5 653	4 202	1 427	1 965	810	-	989	147	694	148	-
Itália	16 619	12 976	1 281	10 207	1 472	16	1 671	142	976	549	4
Luxemburgo	2 531	1 190	389	748	53	-	1 192	12	625	555	-
Países Baixos	28 181	12 479	2 651	8 081	1 741	6	6 795	161	3 598	3 034	2
Reino Unido	178 355	87 849	38 921	44 522	4 390	16	67 763	14 918	45 500	7 343	2
Suécia	22 106	9 033	4 014	3 539	1 476	4	10 770	258	5 155	5 357	-
Outros Países da Europa dos quais:	45 367	20 160	6 184	9 708	4 238	30	16 584	1 519	10 248	4 817	-
Noruega	13 058	4 222	1 463	1 664	1 093	2	7 630	353	4 715	2 562	-
Rússia	4 037	2 495	1 617	499	373	6	1 224	247	729	248	-
Suiça	14 088	6 187	1 668	3 494	1 015	10	2 710	44	2 343	323	-
Outros Países dos quais:	17 095	10 860	5 533	3 699	1 579	49	3 240	508	2 090	620	-
Brasil	2 769	1 627	688	578	342	19	404	18	199	175	12
Canadá	1 327	683	215	318	146	4	377	56	247	69	5
E.U. América	6 645	4 392	3 214	900	271	7	1 289	250	910	126	3
Japão	724	512	346	97	63	6	111	58	37	16	-

# Hóspedes Entrados, por Países de Residência Habitual segundo a Categoria dos Estabelecimentos - Valores Acumulados

Registered Guests, by Type of Establishments and Country of Residence - Cumulated Values

Continuação

Acumulado 2006

Países de Residência Habitual	Apartamentos Turísticos			Estalagens			Pensões				
	*****	****	***	Total	*****	****	Total	Albergarias	1ª	2ª	3ª
<b>Total Mensal</b>	<b>1 040</b>	<b>9 478</b>	<b>2 935</b>	<b>65 959</b>	<b>34 109</b>	<b>31 850</b>	<b>68 507</b>	<b>16 646</b>	<b>12 429</b>	<b>36 959</b>	<b>2 473</b>
Portugal	286	1 351	352	11 266	2 783	8 483	19 147	4 165	2 939	11 254	789
Estrangeiro	754	8 127	2 583	54 693	31 326	23 367	49 360	12 481	9 490	25 705	1 684
Europa	996	9 300	2 904	64 956	33 499	31 457	66 816	16 308	12 278	35 808	2 422
UE-15	970	8 588	2 707	59 648	30 244	29 404	64 489	15 585	11 842	34 684	2 378
Portugal	286	1 351	352	11 266	2 783	8 483	19 147	4 165	2 939	11 254	789
Alemanha	278	1 437	580	15 998	8 578	7 420	14 547	3 067	4 774	6 102	604
Áustria	17	288	20	2 984	1 732	1 252	1 608	436	544	598	30
Bélgica	3	19	24	1 548	575	973	2 029	668	224	1 024	113
Dinamarca	169	801	302	561	105	456	971	243	54	635	39
Espanha	5	366	32	2 856	1 537	1 319	1 372	305	357	690	20
Finlândia	5	1 496	505	121	41	80	970	461	55	441	13
França	28	67	129	5 306	2 457	2 849	11 092	1 722	917	7 851	602
Grécia	1	1	-	13	7	6	116	5	1	95	15
Irlanda	1	9	4	248	183	65	196	33	13	149	1
Itália	32	24	34	962	433	529	851	304	196	342	9
Luxemburgo	-	2	-	118	79	39	27	6	8	13	-
Países Baixos	80	1 262	388	2 894	1 304	1 590	3 829	986	342	2 441	60
Reino Unido	65	947	131	14 037	10 138	3 899	6 894	2 618	1 377	2 825	74
Suécia	-	518	206	736	292	444	840	566	41	224	9
Outros Países da Europa dos quais:	26	712	197	5 308	3 255	2 053	2 327	723	436	1 124	44
Noruega	2	399	163	331	165	166	303	210	20	73	-
Rússia	5	39	2	87	63	24	185	12	56	110	7
Suíça	4	93	8	4 149	2 765	1 384	900	383	247	248	22
Outros Países dos quais:	44	178	31	1 003	610	393	1 691	338	151	1 151	51
Brasil	9	25	1	116	61	55	587	50	26	506	5
Canadá	26	29	6	70	34	36	125	28	21	72	4
E.U. América	1	33	6	457	333	124	434	163	22	246	3
Japão	1	3	1	65	51	14	31	2	4	22	3

NOTA: Os dados relativos aos apartamentos turísticos (\*\* e total) e pousadas não constam deste quadro de modo a salvaguardar o segredo estatístico.

## Dormidas, por Países de Residência Habitual segundo a Categoria dos Estabelecimentos

*Nights, by Type of Establishments and Country of Residence*

Janeiro 2006

Países de Residência Habitual	Total Geral	Hotéis					Hotéis-Apartamentos				
		Total	*****	****	***	**	Total	*****	****	***	**
<b>Total Mensal</b>	<b>382 207</b>	<b>190 858</b>	<b>60 056</b>	<b>104 163</b>	<b>26 044</b>	<b>595</b>	<b>141 716</b>	<b>10 291</b>	<b>90 793</b>	<b>40 105</b>	<b>527</b>
Portugal	38 518	24 555	10 110	9 981	3 953	511	6 782	617	3 665	2 184	316
Estrangeiro	343 689	166 303	49 946	94 182	22 091	84	134 934	9 674	87 128	37 921	211
Europa	376 794	188 181	58 686	103 363	25 579	553	140 200	10 234	89 971	39 592	403
UE-15	354 132	177 885	55 411	98 176	23 745	553	130 723	9 594	84 783	35 963	383
Portugal	38 518	24 555	10 110	9 981	3 953	511	6 782	617	3 665	2 184	316
Alemanha	91 786	45 777	5 812	31 814	8 118	33	32 066	529	24 502	7 004	31
Áustria	5 970	2 582	408	1 765	409	-	2 295	58	1 916	321	-
Bélgica	2 013	929	298	605	23	3	757	37	578	142	-
Dinamarca	17 643	5 614	1 112	3 464	1 038	-	9 116	16	2 147	6 953	-
Espanha	3 874	2 441	1 078	851	512	-	806	137	454	215	-
Finlândia	22 413	7 986	1 638	5 353	995	-	11 950	756	5 208	5 986	-
França	9 806	4 466	2 372	1 425	666	3	3 723	50	1 880	1 779	14
Grécia	100	49	3	46	-	-	45	-	45	-	-
Irlanda	4 452	4 012	1 884	1 634	494	-	321	36	234	51	-
Itália	4 701	3 729	546	2 854	329	-	451	30	358	59	4
Luxemburgo	1 478	925	117	808	-	-	530	-	267	263	-
Países Baixos	7 143	2 603	887	1 378	338	-	2 561	12	1 341	1 208	-
Reino Unido	120 801	62 182	25 318	32 496	4 365	3	48 220	7 205	36 504	4 493	18
Suécia	23 434	10 035	3 828	3 702	2 505	-	11 100	111	5 684	5 305	-
Outros Países da Europa dos quais:	22 662	10 296	3 275	5 187	1 834	-	9 477	640	5 188	3 629	20
Noruega	12 102	4 930	1 695	1 792	1 443	-	6 137	199	3 318	2 620	-
Rússia	2 285	1 376	920	305	151	-	611	131	353	121	6
Suiça	3 222	1 638	455	1 099	84	-	823	17	746	46	14
Outros Países dos quais:	5 413	2 677	1 370	800	465	42	1 516	57	822	513	124
Brasil	812	478	251	86	141	-	226	-	76	150	-
Canadá	645	240	57	110	59	14	267	-	182	23	62
E.U. América	2 222	1 347	861	299	159	28	516	45	373	36	62
Japão	181	128	37	36	55	-	22	12	3	7	-



## Dormidas, por Países de Residência Habitual segundo a Categoria dos Estabelecimentos

*Nights, by Type of Establishments and Country of Residence*

Continuação

Janeiro 2006

Países de Residência Habitual	Apartamentos Turísticos			Estalagens			Pensões				
	*****	****	***	Total	*****	****	Total	Albergarias	1ª	2ª	3ª
<b>Total Mensal</b>	<b>941</b>	<b>4 704</b>	<b>2 728</b>	<b>18 828</b>	<b>12 165</b>	<b>6 663</b>	<b>21 860</b>	<b>6 153</b>	<b>4 604</b>	<b>10 320</b>	<b>783</b>
Portugal	95	391	177	1 568	535	1 033	4 917	562	532	3 350	473
Estrangeiro	846	4 313	2 551	17 260	11 630	5 630	16 943	5 591	4 072	6 970	310
Europa	879	4 566	2 692	18 570	12 018	6 552	21 139	6 052	4 408	9 901	778
UE-15	835	3 984	2 526	17 491	11 313	6 178	20 123	5 791	4 081	9 475	776
Portugal	95	391	177	1 568	535	1 033	4 917	562	532	3 350	473
Alemanha	186	510	361	6 078	3 877	2 201	6 688	1 654	2 284	2 531	219
Áustria	14	100	42	552	320	232	384	118	111	136	19
Bélgica	-	-	-	100	33	67	227	39	42	140	6
Dinamarca	325	727	329	265	139	126	1 083	509	6	564	4
Espanha	-	4	-	431	340	91	192	9	20	163	-
Finlândia	50	678	705	19	12	7	1 025	267	8	750	-
França	20	6	84	762	514	248	705	149	132	378	46
Grécia	-	-	-	6	6	-	-	-	-	-	-
Irlanda	16	-	-	85	72	13	18	7	-	11	-
Itália	14	-	28	171	136	35	302	67	23	212	-
Luxemburgo	-	4	-	11	11	-	8	-	4	4	-
Países Baixos	8	292	55	687	550	137	901	224	263	408	6
Reino Unido	107	846	280	5 949	4 596	1 353	3 072	1 657	622	790	3
Suécia	-	426	465	807	172	635	601	529	34	38	-
Outros Países da Europa dos quais:	44	582	166	1 079	705	374	1 016	261	327	426	2
Noruega	-	420	125	224	145	79	264	176	-	88	-
Rússia	-	87	7	37	30	7	167	17	32	118	-
Suiça	36	54	20	556	445	111	95	32	30	31	2
Outros Países dos quais:	62	138	36	258	147	111	721	101	196	419	5
Brasil	6	15	1	45	29	16	41	-	1	40	-
Canadá	27	48	-	50	28	22	13	7	-	6	-
E.U. América	-	4	-	63	42	21	287	94	14	174	5
Japão	-	-	7	22	8	14	2	-	-	2	-

**NOTA:** Os dados relativos aos apartamentos turísticos (\*\* e total) e pousadas não constam deste quadro de modo a salvaguardar o segredo estatístico.

## Dormidas, por Países de Residência Habitual segundo a Categoria dos Estabelecimentos

*Nights, by Type of Establishments and Country of Residence*

Fevereiro 2006

Países de Residência Habitual	Total Geral	Hotéis					Hotéis-Apartamentos				
		Total	*****	****	***	**	Total	*****	****	***	**
<b>Total Mensal</b>	<b>389 289</b>	<b>192 373</b>	<b>55 922</b>	<b>110 817</b>	<b>25 002</b>	<b>632</b>	<b>143 105</b>	<b>12 851</b>	<b>93 128</b>	<b>36 966</b>	<b>160</b>
Portugal	39 558	27 628	10 641	12 096	4 322	569	6 032	802	3 590	1 536	104
Estrangeiro	349 731	164 745	45 281	98 721	20 680	63	137 073	12 049	89 538	35 430	56
Europa	383 320	189 827	54 767	109 648	24 780	632	141 743	12 732	92 438	36 441	132
UE-15	363 935	182 641	52 770	105 655	23 599	617	132 392	12 120	86 904	33 236	132
Portugal	39 558	27 628	10 641	12 096	4 322	569	6 032	802	3 590	1 536	104
Alemanha	95 649	50 108	6 465	35 214	8 429	-	30 096	459	25 175	4 434	28
Áustria	7 070	2 855	525	1 964	352	14	2 741	30	2 294	417	-
Bélgica	3 026	1 294	331	930	25	8	1 438	88	648	702	-
Dinamarca	18 068	7 235	1 248	4 641	1 341	5	7 687	141	2 787	4 759	-
Espanha	3 971	2 807	1 422	1 168	217	-	802	196	400	206	-
Finlândia	20 663	6 658	1 342	4 566	750	-	11 447	866	4 166	6 415	-
França	10 061	3 838	1 140	1 879	799	20	4 102	51	2 307	1 744	-
Grécia	132	91	57	34	-	-	31	18	6	7	-
Irlanda	4 177	3 363	961	1 791	611	-	592	159	336	97	-
Itália	4 978	4 286	261	3 948	77	-	326	15	261	50	-
Luxemburgo	905	664	86	424	154	-	239	-	130	109	-
Países Baixos	8 390	3 338	971	1 963	404	-	3 125	44	1 420	1 661	-
Reino Unido	128 134	60 108	24 406	31 363	4 338	1	54 554	9 125	39 075	6 354	-
Suécia	19 153	8 368	2 914	3 674	1 780	-	9 180	126	4 309	4 745	-
Outros Países da Europa dos quais:	19 385	7 186	1 997	3 993	1 181	15	9 351	612	5 534	3 205	-
Noruega	9 926	3 244	974	1 409	861	-	5 702	178	3 382	2 142	-
Rússia	453	132	57	73	2	-	224	89	111	24	-
Suíça	5 000	2 143	690	1 294	147	12	1 607	34	1 519	54	-
Outros Países dos quais:	5 969	2 546	1 155	1 169	222	-	1 362	119	690	525	28
Brasil	1 246	179	53	69	57	-	255	-	40	215	-
Canadá	715	280	82	195	3	-	252	-	150	74	28
E.U. América	1 896	1 136	541	550	45	-	541	29	390	122	-
Japão	303	193	122	71	-	-	71	68	-	3	-

## Dormidas, por Países de Residência Habitual segundo a Categoria dos Estabelecimentos

*Nights, by Type of Establishments and Country of Residence*

Continuação

Fevereiro 2006

Países de Residência Habitual	Apartamentos Turísticos			Estalagens			Pensões				
	*****	****	***	Total	*****	****	Total	Albergarias	1ª	2ª	3ª
<b>Total Mensal</b>	<b>798</b>	<b>4 778</b>	<b>2 184</b>	<b>22 955</b>	<b>15 822</b>	<b>7 133</b>	<b>22 352</b>	<b>6 068</b>	<b>4 035</b>	<b>11 377</b>	<b>872</b>
Portugal	100	114	198	1 063	324	739	4 287	631	567	2 712	377
Estrangeiro	698	4 664	1 986	21 892	15 498	6 394	18 065	5 437	3 468	8 665	495
Europa	755	4 645	2 183	22 574	15 508	7 066	20 853	5 995	3 910	10 114	834
UE-15	755	4 205	2 093	21 120	14 275	6 845	19 991	5 715	3 748	9 697	831
Portugal	100	114	198	1 063	324	739	4 287	631	567	2 712	377
Alemanha	122	516	185	7 649	5 085	2 564	6 779	1 428	2 055	2 993	303
Áustria	-	120	8	1 072	445	627	272	128	87	51	6
Bélgica	-	2	-	91	67	24	201	58	44	99	-
Dinamarca	319	1 013	276	471	96	375	920	314	22	577	7
Espanha	-	-	-	228	181	47	134	49	20	61	4
Finlândia	34	850	678	142	42	100	854	312	15	527	-
França	22	59	165	914	682	232	919	221	99	518	81
Grécia	-	-	-	6	6	-	4	-	-	4	-
Irlanda	19	-	-	133	104	29	70	23	-	47	-
Itália	8	-	20	207	92	115	122	30	18	74	-
Luxemburgo	-	-	-	2	2	-	-	-	-	-	-
Países Baixos	24	283	59	591	359	232	916	241	170	491	14
Reino Unido	107	958	146	8 119	6 596	1 523	3 989	1 799	644	1 507	39
Suécia	-	290	358	432	194	238	524	481	7	36	-
Outros Países da Europa dos quais:	-	440	90	1 454	1 233	221	862	280	162	417	3
Noruega	-	381	88	272	183	89	239	199	-	40	-
Rússia	-	8	2	16	16	-	71	7	-	64	-
Suiça	-	28	-	1 026	992	34	194	56	34	102	2
Outros Países dos quais:	43	133	1	381	314	67	1 499	73	125	1 263	38
Brasil	12	2	-	49	42	7	749	-	-	733	16
Canadá	30	62	-	55	46	9	36	13	-	22	1
E.U. América	-	18	-	136	100	36	61	49	-	12	-
Japão	-	-	-	20	14	6	19	-	14	5	-

NOTA: Os dados relativos aos apartamentos turísticos (\*\* e total) e pousadas não constam deste quadro de modo a salvaguardar o segredo estatístico.

## Dormidas, por Países de Residência Habitual segundo a Categoria dos Estabelecimentos

*Nights, by Type of Establishments and Country of Residence*

Março 2006

Países de Residência Habitual	Total Geral	Hotéis					Hotéis-Apartamentos				
		Total	*****	****	***	**	Total	*****	****	***	**
<b>Total Mensal</b>	<b>489 922</b>	<b>240 500</b>	<b>66 976</b>	<b>142 711</b>	<b>29 984</b>	<b>829</b>	<b>178 473</b>	<b>18 902</b>	<b>116 379</b>	<b>42 839</b>	<b>353</b>
Portugal	44 813	30 679	11 061	12 356	6 556	706	6 451	606	3 813	1 721	311
Estrangeiro	445 109	209 821	55 915	130 355	23 428	123	172 022	18 296	112 566	41 118	42
Europa	485 184	238 481	66 048	141 872	29 732	829	176 800	18 747	115 317	42 394	342
UE-15	461 533	228 857	63 153	136 610	28 265	829	166 419	17 993	109 132	38 952	342
Portugal	44 813	30 679	11 061	12 356	6 556	706	6 451	606	3 813	1 721	311
Alemanha	142 025	72 976	11 384	51 895	9 689	8	44 786	1 883	36 726	6 146	31
Áustria	17 576	6 883	1 383	4 472	1 028	-	8 723	37	7 887	799	-
Bélgica	3 882	1 633	721	854	57	1	1 712	96	1 256	360	-
Dinamarca	18 547	7 307	1 044	4 847	1 416	-	8 773	71	2 708	5 994	-
Espanha	3 937	2 631	1 130	1 232	269	-	830	182	412	236	-
Finlândia	31 844	9 191	2 240	5 934	1 017	-	18 749	1 655	8 831	8 263	-
França	15 604	7 389	1 156	4 290	1 856	87	4 818	110	3 126	1 582	-
Grécia	308	209	195	14	-	-	83	-	83	-	-
Irlanda	5 191	4 067	1 044	2 224	799	-	853	80	707	66	-
Itália	6 899	5 939	215	5 571	153	-	624	55	465	104	-
Luxemburgo	1 752	1 080	548	528	4	-	577	-	424	153	-
Países Baixos	12 164	5 069	1 763	2 775	531	-	3 610	40	1 813	1 757	-
Reino Unido	135 160	64 511	26 224	34 644	3 616	27	55 070	12 860	35 645	6 565	-
Suécia	21 831	9 293	3 045	4 974	1 274	-	10 760	318	5 236	5 206	-
Outros Países da Europa dos quais:	23 651	9 624	2 895	5 262	1 467	-	10 381	754	6 185	3 442	-
Noruega	12 011	4 585	1 410	2 277	898	-	6 413	249	3 591	2 573	-
Rússia	927	421	231	143	47	-	382	89	258	35	-
Suiça	6 256	2 589	977	1 315	297	-	1 644	-	1 512	132	-
Outros Países dos quais:	4 738	2 019	928	839	252	-	1 673	155	1 062	445	11
Brasil	915	311	111	146	54	-	320	-	125	195	-
Canadá	747	306	47	209	50	-	282	22	180	69	11
E.U. América	1 498	601	446	113	42	-	738	52	633	53	-
Japão	205	70	25	27	18	-	74	66	-	8	-

## Dormidas, por Países de Residência Habitual segundo a Categoria dos Estabelecimentos

*Nights, by Type of Establishments and Country of Residence*

Continuação

Março 2006

Países de Residência Habitual	Apartamentos Turísticos			Estalagens			Pensões				
	****	***	**	Total	****	***	Total	Albergarias	1ª	2ª	3ª
<b>Total Mensal</b>	<b>881</b>	<b>6 304</b>	<b>2 567</b>	<b>30 215</b>	<b>21 081</b>	<b>9 134</b>	<b>29 595</b>	<b>8 227</b>	<b>6 598</b>	<b>13 590</b>	<b>1 180</b>
Portugal	126	140	257	1 570	463	1 107	5 399	574	718	3 584	523
Estrangeiro	755	6 164	2 310	28 645	20 618	8 027	24 196	7 653	5 880	10 006	657
Europa	832	6 235	2 558	29 902	20 841	9 061	28 997	8 214	6 567	13 066	1 150
UE-15	818	5 522	2 419	27 957	19 160	8 797	28 167	7 874	6 386	12 757	1 150
Portugal	126	140	257	1 570	463	1 107	5 399	574	718	3 584	523
Alemanha	314	736	354	12 016	7 653	4 363	10 672	2 442	3 589	4 153	488
Áustria	-	178	10	982	628	354	800	187	275	338	-
Bélgica	-	16	33	190	111	79	262	26	4	204	28
Dinamarca	310	810	94	282	85	197	865	246	14	598	7
Espanha	-	10	60	297	159	138	109	25	17	67	-
Finlândia	-	1 452	1 005	60	29	31	1 385	857	27	501	-
França	7	20	108	1 573	1 209	364	1 602	294	381	855	72
Grécia	-	-	-	2	2	-	14	-	-	14	-
Irlanda	-	-	-	183	151	32	84	-	54	25	5
Itália	5	-	-	222	140	82	105	72	18	15	-
Luxemburgo	-	-	-	73	59	14	8	-	7	1	-
Países Baixos	14	513	153	1 385	908	477	1 351	288	261	796	6
Reino Unido	42	1 186	130	8 662	7 267	1 395	4 869	2 283	986	1 579	21
Suécia	-	461	215	460	296	164	642	580	35	27	-
Outros Países da Europa dos quais:	14	713	139	1 945	1 681	264	830	340	181	309	-
Noruega	-	637	139	58	27	31	179	162	12	5	-
Rússia	-	7	-	10	9	1	107	9	7	91	-
Suíça	-	-	-	1 766	1 611	155	252	121	79	52	-
Outros Países dos quais:	49	69	9	313	240	73	598	13	31	524	30
Brasil	6	4	-	48	42	6	226	1	1	224	-
Canadá	42	36	-	43	30	13	34	-	23	8	3
E.U. América	-	-	-	146	116	30	9	1	2	6	-
Japão	-	-	-	41	34	7	20	-	-	13	7

NOTA: Os dados relativos aos apartamentos turísticos (\*\* e total) e pousadas não constam deste quadro de modo a salvaguardar o segredo estatístico.

## Dormidas, por Países de Residência Habitual segundo a Categoria dos Estabelecimentos

*Nights, by Type of Establishments and Country of Residence*

Abril 2006

Países de Residência Habitual	Total Geral	Hotéis					Hotéis-Apartamentos				
		Total	*****	****	***	**	Total	*****	****	***	**
<b>Total Mensal</b>	<b>568 988</b>	<b>293 779</b>	<b>93 183</b>	<b>165 640</b>	<b>33 740</b>	<b>1 216</b>	<b>194 809</b>	<b>19 153</b>	<b>129 480</b>	<b>45 874</b>	<b>302</b>
Portugal	88 434	64 072	23 142	30 071	9 825	1 034	14 846	1 155	8 593	4 832	266
Estrangeiro	480 554	229 707	70 041	135 569	23 915	182	179 963	17 998	120 887	41 042	36
Europa	558 926	287 807	91 495	161 739	33 359	1 214	192 470	18 903	127 757	45 508	302
UE-15	529 939	276 307	87 098	156 399	31 611	1 199	179 755	17 880	119 717	41 856	302
Portugal	88 434	64 072	23 142	30 071	9 825	1 034	14 846	1 155	8 593	4 832	266
Alemanha	138 406	66 963	11 958	47 535	7 457	13	47 220	1 979	38 758	6 453	30
Áustria	24 294	13 661	2 711	9 134	1 816	-	6 936	133	5 900	903	-
Bélgica	9 690	3 855	1 149	2 492	204	10	4 026	213	2 571	1 236	6
Dinamarca	16 010	6 387	936	4 168	1 283	-	6 587	-	2 411	4 176	-
Espanha	12 235	8 153	3 536	3 918	696	3	3 137	688	1 414	1 035	-
Finlândia	23 419	6 749	1 856	4 435	457	1	14 315	947	8 344	5 024	-
França	36 248	18 295	2 413	11 775	3 971	136	10 839	283	5 988	4 568	-
Grécia	486	400	315	79	6	-	52	-	52	-	-
Irlanda	4 498	3 437	1 425	1 422	590	-	811	119	647	45	-
Itália	7 412	6 043	696	5 052	295	-	683	120	445	118	-
Luxemburgo	2 378	1 075	220	824	31	-	1 218	-	535	683	-
Países Baixos	15 541	7 227	2 223	4 389	615	-	4 098	134	2 203	1 761	-
Reino Unido	132 482	62 625	31 297	27 768	3 558	2	55 603	11 857	36 832	6 914	-
Suécia	18 406	7 365	3 221	3 337	807	-	9 384	252	5 024	4 108	-
Outros Países da Europa dos quais:	28 987	11 500	4 397	5 340	1 748	15	12 715	1 023	8 040	3 652	-
Noruega	12 314	3 937	1 435	1 686	816	-	7 285	334	4 575	2 376	-
Rússia	1 489	883	581	266	29	7	297	91	177	29	-
Suiça	9 392	4 083	1 956	1 607	516	4	2 882	21	2 289	572	-
Outros Países dos quais:	10 062	5 972	1 688	3 901	381	2	2 339	250	1 723	366	-
Brasil	1 456	529	219	243	67	-	239	-	54	185	-
Canadá	850	440	65	274	99	2	278	49	167	62	-
E.U. América	2 220	1 318	976	291	51	-	544	143	338	63	-
Japão	233	191	165	12	14	-	18	-	6	12	-

## Dormidas, por Países de Residência Habitual segundo a Categoria dos Estabelecimentos

*Nights, by Type of Establishments and Country of Residence*

Continuação

Abril 2006

Países de Residência Habitual	Apartamentos Turísticos			Estalagens			Pensões				
	*****	****	***	Total	*****	****	Total	Albergarias	1ª	2ª	3ª
<b>Total Mensal</b>	<b>962</b>	<b>7 715</b>	<b>2 609</b>	<b>33 150</b>	<b>19 445</b>	<b>13 705</b>	<b>34 525</b>	<b>9 950</b>	<b>8 057</b>	<b>15 165</b>	<b>1 353</b>
Portugal	173	443	500	2 249	684	1 565	6 030	832	833	3 996	369
Estrangeiro	789	7 272	2 109	30 901	18 761	12 140	28 495	9 118	7 224	11 169	984
Europa	936	7 489	2 605	32 651	19 079	13 572	33 549	9 873	8 037	14 286	1 353
UE-15	929	7 061	2 266	30 068	17 334	12 734	32 156	9 285	7 832	13 737	1 302
Portugal	173	443	500	2 249	684	1 565	6 030	832	833	3 996	369
Alemanha	302	1 665	473	10 261	5 040	5 221	11 204	2 855	4 507	3 218	624
Áustria	-	199	32	2 055	1 379	676	1 407	396	629	340	42
Bélgica	4	15	96	746	336	410	898	292	117	463	26
Dinamarca	284	1 147	92	679	13	666	690	177	6	505	2
Espanha	-	43	-	659	397	262	227	83	30	101	13
Finlândia	-	1 163	222	37	17	20	933	667	4	246	16
França	70	105	205	3 057	1 840	1 217	3 583	741	437	2 222	183
Grécia	-	-	-	24	-	24	10	-	-	10	-
Irlanda	-	-	-	200	127	73	43	1	9	33	-
Itália	22	-	14	351	237	114	273	206	34	33	-
Luxemburgo	-	-	-	64	64	-	21	21	-	-	-
Países Baixos	-	972	266	1 188	572	616	1 667	637	189	833	8
Reino Unido	74	930	138	8 059	6 440	1 619	4 559	1 865	1 035	1 643	16
Suécia	-	379	228	439	188	251	611	512	2	94	3
Outros Países da Europa dos quais:	7	428	339	2 583	1 745	838	1 393	588	205	549	51
Noruega	-	230	285	280	101	179	297	198	41	58	-
Rússia	-	16	-	135	93	42	158	-	22	106	30
Suíça	-	81	29	1 786	1 348	438	523	347	70	85	21
Outros Países dos quais:	26	226	4	499	366	133	976	77	20	879	-
Brasil	-	-	-	88	86	2	600	5	8	587	-
Canadá	9	36	-	21	11	10	52	23	-	29	-
E.U. América	-	12	-	239	178	61	101	42	9	50	-
Japão	-	-	-	17	17	-	7	-	1	6	-

**NOTA:** Os dados relativos aos apartamentos turísticos (\*\* e total) e pousadas não constam deste quadro de modo a salvaguardar o segredo estatístico.

## Dormidas, por Países de Residência Habitual segundo a Categoria dos Estabelecimentos

*Nights, by Type of Establishments and Country of Residence*

Maio 2006

Países de Residência Habitual	Total Geral	Hotéis					Hotéis-Apartamentos				
		Total	*****	****	***	**	Total	*****	****	***	**
<b>Total Mensal</b>	<b>511 227</b>	<b>263 002</b>	<b>77 530</b>	<b>153 457</b>	<b>31 162</b>	<b>853</b>	<b>171 299</b>	<b>17 062</b>	<b>115 518</b>	<b>38 377</b>	<b>342</b>
Portugal	61 007	42 087	16 178	17 442	7 998	469	10 587	557	5 688	4 031	311
Estrangeiro	450 220	220 915	61 352	136 015	23 164	384	160 712	16 505	109 830	34 346	31
Europa	501 817	258 293	74 778	152 388	30 298	829	169 577	16 787	114 471	37 977	342
UE-15	473 974	246 357	70 024	147 959	27 571	803	158 687	15 860	107 705	34 780	342
Portugal	61 007	42 087	16 178	17 442	7 998	469	10 587	557	5 688	4 031	311
Alemanha	127 212	63 588	11 142	44 275	8 142	29	42 181	1 216	34 973	5 961	31
Áustria	26 985	13 668	1 615	9 681	2 370	2	7 999	114	6 507	1 378	-
Bélgica	25 337	14 016	2 470	11 204	342	-	8 152	321	5 240	2 591	-
Dinamarca	5 052	1 158	564	572	22	-	3 238	22	1 305	1 911	-
Espanha	7 287	5 249	2 264	2 617	368	-	1 374	374	807	193	-
Finlândia	7 704	2 219	796	1 392	31	-	4 787	280	2 898	1 609	-
França	47 921	23 792	3 396	15 349	4 774	273	15 391	117	8 379	6 895	-
Grécia	161	144	106	38	-	-	10	1	-	9	-
Irlanda	1 781	1 304	572	603	129	-	359	54	287	18	-
Itália	8 167	6 985	596	6 194	195	-	594	59	420	115	-
Luxemburgo	1 662	616	319	281	16	-	984	12	526	446	-
Países Baixos	27 293	12 724	2 660	8 886	1 170	8	7 137	60	3 311	3 766	-
Reino Unido	116 851	56 446	25 665	29 284	1 475	22	49 509	12 573	33 846	3 090	-
Suécia	9 554	2 361	1 681	141	539	-	6 385	100	3 518	2 767	-
Outros Países da Europa dos quais:	27 843	11 936	4 754	4 429	2 727	26	10 890	927	6 766	3 197	-
Noruega	5 126	881	326	182	373	-	3 995	106	3 226	663	-
Rússia	5 066	2 705	1 693	304	689	19	2 135	374	489	1 272	-
Suíça	9 482	4 628	1 463	2 412	748	5	1 934	41	1 719	174	-
Outros Países dos quais:	9 410	4 709	2 752	1 069	864	24	1 722	275	1 047	400	-
Brasil	2 739	844	407	159	254	24	254	10	70	174	-
Canadá	907	592	246	92	254	-	206	19	144	43	-
E.U. América	3 356	2 023	1 524	401	98	-	871	185	589	97	-
Japão	252	174	89	36	49	-	11	-	4	7	-



## Dormidas, por Países de Residência Habitual segundo a Categoria dos Estabelecimentos

*Nights, by Type of Establishments and Country of Residence*

Continuação

Maio 2006

Países de Residência Habitual	Apartamentos Turísticos			Estalagens			Pensões				
	*****	****	***	Total	*****	****	Total	Albergarias	1ª	2ª	3ª
<b>Total Mensal</b>	<b>807</b>	<b>6 568</b>	<b>1 668</b>	<b>31 680</b>	<b>20 049</b>	<b>11 631</b>	<b>34 931</b>	<b>8 705</b>	<b>7 814</b>	<b>17 325</b>	<b>1 087</b>
Portugal	43	298	515	1 499	477	1 022	5 889	540	595	4 282	472
Estrangeiro	764	6 270	1 153	30 181	19 572	10 609	29 042	8 165	7 219	13 043	615
Europa	778	6 435	1 664	31 239	19 722	11 517	32 582	8 555	7 592	15 462	973
UE-15	740	6 092	1 658	28 141	17 661	10 480	31 054	8 142	7 281	14 668	963
Portugal	43	298	515	1 499	477	1 022	5 889	540	595	4 282	472
Alemanha	285	1 235	384	10 024	5 864	4 160	9 266	2 359	3 562	3 122	223
Áustria	-	403	-	2 864	2 116	748	2 031	792	1 073	164	2
Bélgica	18	-	21	1 403	621	782	1 605	788	154	647	16
Dinamarca	42	178	181	41	17	24	102	36	-	64	2
Espanha	-	52	-	507	344	163	84	36	20	28	-
Finlândia	-	528	-	4	-	4	162	7	15	140	-
França	52	40	133	3 311	2 073	1 238	5 013	901	400	3 511	201
Grécia	-	7	-	-	-	-	-	-	-	-	-
Irlanda	-	-	7	99	90	9	12	1	-	11	-
Itália	30	3	-	402	182	220	145	96	6	43	-
Luxemburgo	-	-	-	62	56	6	-	-	-	-	-
Países Baixos	256	2 397	319	1 722	785	937	2 617	825	430	1 323	39
Reino Unido	14	594	76	6 050	4 980	1 070	3 852	1 573	1 019	1 252	8
Suécia	-	357	22	153	56	97	276	188	7	81	-
Outros Países da Europa dos quais:	38	343	6	3 098	2 061	1 037	1 528	413	311	794	10
Noruega	-	54	-	121	69	52	75	54	6	15	-
Rússia	-	28	-	122	95	27	76	14	28	24	10
Suiça	32	80	6	2 273	1 624	649	525	293	149	83	-
Outros Países dos quais:	29	133	4	441	327	114	2 349	150	222	1 863	114
Brasil	-	18	-	24	4	20	1 599	30	54	1 515	-
Canadá	17	34	-	11	5	6	47	13	28	6	-
E.U. América	12	44	-	245	196	49	152	55	3	94	-
Japão	-	-	-	42	42	-	25	-	21	4	-

**NOTA:** Os dados relativos aos apartamentos turísticos (\*\* e total) e pousadas não constam deste quadro de modo a salvaguardar o segredo estatístico.

## Dormidas, por Países de Residência Habitual segundo a Categoria dos Estabelecimentos

*Nights, by Type of Establishments and Country of Residence*

Junho 2006

Países de Residência Habitual	Total Geral	Hotéis					Hotéis-Apartamentos				
		Total	*****	****	***	**	Total	*****	****	***	**
<b>Total Mensal</b>	<b>476 102</b>	<b>249 395</b>	<b>73 678</b>	<b>146 806</b>	<b>28 369</b>	<b>542</b>	<b>162 782</b>	<b>16 637</b>	<b>107 339</b>	<b>38 558</b>	<b>248</b>
Portugal	71 131	47 055	13 843	24 436	8 385	391	14 749	1 064	9 087	4 380	218
Estrangeiro	404 971	202 340	59 835	122 370	19 984	151	148 033	15 573	98 252	34 178	30
Europa	468 047	245 353	71 483	145 310	28 020	540	161 152	16 366	106 241	38 297	248
UE-15	447 454	236 353	68 430	141 381	26 002	540	152 320	15 170	100 945	35 957	248
Portugal	71 131	47 055	13 843	24 436	8 385	391	14 749	1 064	9 087	4 380	218
Alemanha	120 370	59 964	8 665	43 700	7 598	1	40 465	1 051	32 808	6 576	30
Áustria	17 381	8 445	1 361	5 795	1 289	-	5 138	80	4 137	921	-
Bélgica	22 477	13 768	2 395	10 371	1 002	-	6 711	379	3 720	2 612	-
Dinamarca	4 433	1 009	385	608	16	-	3 140	-	809	2 331	-
Espanha	10 565	6 483	3 542	2 437	502	2	3 006	651	1 527	828	-
Finlândia	5 858	1 477	557	896	24	-	3 711	217	1 730	1 764	-
França	33 359	15 469	2 824	9 324	3 175	146	13 042	180	6 466	6 396	-
Grécia	153	60	52	2	6	-	76	-	62	14	-
Irlanda	4 960	3 722	1 456	1 882	384	-	989	136	777	76	-
Itália	8 831	7 264	492	6 004	768	-	1 023	76	754	193	-
Luxemburgo	2 138	907	260	640	7	-	1 199	8	538	653	-
Países Baixos	21 589	9 531	2 292	6 514	725	-	7 381	74	3 565	3 742	-
Reino Unido	116 040	58 033	27 695	28 607	1 731	-	47 596	11 244	32 914	3 438	-
Suécia	8 169	3 166	2 611	165	390	-	4 094	10	2 051	2 033	-
Outros Países da Europa dos quais:	20 593	9 000	3 053	3 929	2 018	-	8 832	1 196	5 296	2 340	-
Noruega	4 026	933	603	126	204	-	2 737	98	1 759	880	-
Rússia	2 088	1 196	913	181	102	-	764	405	340	19	-
Suíça	6 203	3 388	910	2 043	435	-	1 319	44	1 131	144	-
Outros Países dos quais:	8 055	4 042	2 195	1 496	349	2	1 630	271	1 098	261	-
Brasil	2 304	558	257	193	106	2	115	-	40	75	-
Canadá	419	141	41	79	21	-	205	-	177	28	-
E.U. América	2 645	1 752	1 100	550	102	-	616	181	418	17	-
Japão	107	67	48	6	13	-	14	10	-	4	-

## Dormidas, por Países de Residência Habitual segundo a Categoria dos Estabelecimentos

*Nights, by Type of Establishments and Country of Residence*

Continuação

Junho 2006

Países de Residência Habitual	Apartamentos Turísticos			Estalagens			Pensões				
	*****	****	***	Total	*****	****	Total	Albergarias	1ª	2ª	3ª
<b>Total Mensal</b>	<b>751</b>	<b>4 961</b>	<b>1 178</b>	<b>27 121</b>	<b>17 147</b>	<b>9 974</b>	<b>29 241</b>	<b>7 909</b>	<b>7 251</b>	<b>13 119</b>	<b>962</b>
Portugal	102	475	254	1 911	762	1 149	6 478	738	783	4 339	618
Estrangeiro	649	4 486	924	25 210	16 385	8 825	22 763	7 171	6 468	8 780	344
Europa	748	4 910	1 158	26 902	16 981	9 921	27 151	7 720	7 224	11 263	944
UE-15	697	4 509	1 158	25 342	15 818	9 524	26 402	7 562	6 945	10 972	923
Portugal	102	475	254	1 911	762	1 149	6 478	738	783	4 339	618
Alemanha	291	901	384	9 127	4 900	4 227	9 013	2 328	4 292	2 263	130
Áustria	-	178	-	2 410	1 535	875	1 194	393	637	164	-
Bélgica	-	-	-	1 155	527	628	811	333	85	351	42
Dinamarca	-	112	68	43	33	10	47	28	-	17	2
Espanha	-	145	-	686	420	266	245	71	44	124	6
Finlândia	-	384	20	28	5	23	238	7	51	180	-
França	-	94	122	1 853	1 325	528	2 692	624	247	1 705	116
Grécia	-	-	-	12	12	-	5	-	-	5	-
Irlanda	-	-	-	233	219	14	16	-	-	16	-
Itália	49	-	-	260	164	96	221	145	-	73	3
Luxemburgo	-	-	-	28	20	8	4	-	4	-	-
Países Baixos	245	1 521	249	839	552	287	1 766	901	190	673	2
Reino Unido	10	375	52	6 432	5 265	1 167	3 421	1 854	526	1 037	4
Suécia	-	324	9	325	79	246	251	140	86	25	-
Outros Países da Europa dos quais:	51	401	-	1 560	1 163	397	749	158	279	291	21
Noruega	-	195	-	111	69	42	50	46	-	4	-
Rússia	-	22	-	7	7	-	99	-	22	77	-
Suíça	12	62	-	1 154	1 021	133	268	98	117	46	7
Outros Países dos quais:	3	51	20	219	166	53	2 090	189	27	1 856	18
Brasil	3	6	-	21	5	16	1 601	2	6	1 593	-
Canadá	-	5	16	26	22	4	26	14	-	12	-
E.U. América	-	-	4	94	90	4	179	161	-	18	-
Japão	-	-	-	23	21	2	3	-	-	-	3

**NOTA:** Os dados relativos aos apartamentos turísticos (\*\* e total) e pousadas não constam deste quadro de modo a salvaguardar o segredo estatístico.

## Dormidas, por Países de Residência Habitual segundo a Categoria dos Estabelecimentos

*Nights, by Type of Establishments and Country of Residence*

Julho 2006

Países de Residência Habitual	Total Geral	Hotéis					Hotéis-Apartamentos				
		Total	*****	****	***	**	Total	*****	****	***	**
<b>Total Mensal</b>	<b>516 459</b>	<b>275 372</b>	<b>78 839</b>	<b>161 860</b>	<b>33 946</b>	<b>727</b>	<b>166 614</b>	<b>11 160</b>	<b>114 925</b>	<b>39 948</b>	<b>581</b>
Portugal	91 316	59 566	15 023	33 651	10 508	384	19 294	1 220	11 512	6 142	420
Estrangeiro	425 143	215 806	63 816	128 209	23 438	343	147 320	9 940	103 413	33 806	161
Europa	505 093	269 237	76 158	159 082	33 353	644	163 869	11 036	112 865	39 475	493
UE-15	474 511	255 044	70 911	153 071	30 472	590	151 483	10 292	103 921	36 777	493
Portugal	91 316	59 566	15 023	33 651	10 508	384	19 294	1 220	11 512	6 142	420
Alemanha	114 709	54 989	7 514	38 602	8 848	25	37 947	1 191	30 401	6 324	31
Áustria	11 805	4 768	1 034	3 002	732	-	4 197	117	3 356	724	-
Bélgica	22 665	12 121	2 413	9 309	395	4	7 616	408	5 682	1 526	-
Dinamarca	6 337	1 716	513	1 173	30	-	3 566	-	1 568	1 998	-
Espanha	40 921	23 434	7 321	13 761	2 348	4	13 640	1 978	7 133	4 515	14
Finlândia	1 643	583	195	339	49	-	904	-	470	434	-
França	28 411	15 479	2 744	9 937	2 670	128	7 282	55	4 178	3 035	14
Grécia	150	106	87	16	3	-	42	22	20	-	-
Irlanda	5 553	4 278	1 659	2 387	232	-	1 019	33	918	68	-
Itália	11 071	8 861	627	6 680	1 538	16	1 361	105	1 065	177	14
Luxemburgo	2 102	633	275	353	5	-	1 367	14	842	511	-
Países Baixos	21 481	10 131	2 263	7 231	637	-	6 572	64	3 212	3 296	-
Reino Unido	107 016	55 251	26 884	26 344	2 008	15	41 216	5 081	30 867	5 268	-
Suécia	9 331	3 128	2 359	286	469	14	5 460	4	2 697	2 759	-
Outros Países da Europa dos quais:	30 582	14 193	5 247	6 011	2 881	54	12 386	744	8 944	2 698	-
Noruega	5 872	1 312	882	139	281	10	3 816	-	2 754	1 062	-
Rússia	4 076	2 614	1 785	595	234	-	1 093	112	974	7	-
Suíça	7 121	3 914	1 011	2 342	561	-	1 561	-	1 418	143	-
Outros Países dos quais:	11 366	6 135	2 681	2 778	593	83	2 745	124	2 060	473	88
Brasil	2 312	821	284	327	196	14	280	6	50	182	42
Canadá	510	140	86	30	22	2	310	40	240	30	-
E.U. América	4 263	2 613	1 341	1 058	179	35	1 032	39	853	109	31
Japão	292	189	136	16	27	10	89	-	83	6	-

## Dormidas, por Países de Residência Habitual segundo a Categoria dos Estabelecimentos

*Nights, by Type of Establishments and Country of Residence*

Continuação

Julho 2006

Países de Residência Habitual	Apartamentos Turísticos			Estalagens			Pensões				
	*****	****	***	Total	*****	****	Total	Albergarias	1ª	2ª	3ª
<b>Total Mensal</b>	<b>556</b>	<b>7 410</b>	<b>1 802</b>	<b>30 580</b>	<b>18 465</b>	<b>12 115</b>	<b>32 863</b>	<b>8 172</b>	<b>8 481</b>	<b>14 687</b>	<b>1 523</b>
Portugal	108	1 254	525	2 635	1 026	1 609	7 659	1 079	1 009	4 542	1 029
Estrangeiro	448	6 156	1 277	27 945	17 439	10 506	25 204	7 093	7 472	10 145	494
Europa	510	7 198	1 758	30 180	18 220	11 960	31 091	7 873	8 429	13 302	1 487
UE-15	464	6 709	1 694	28 095	17 204	10 891	29 784	7 524	8 065	12 735	1 460
Portugal	108	1 254	525	2 635	1 026	1 609	7 659	1 079	1 009	4 542	1 029
Alemanha	240	1 366	465	9 442	5 226	4 216	9 949	2 263	4 697	2 858	131
Áustria	-	250	28	1 338	720	618	1 218	325	552	313	28
Bélgica	-	59	-	1 526	649	877	1 269	489	103	650	27
Dinamarca	-	462	76	122	65	57	288	61	42	131	54
Espanha	6	713	99	2 300	1 207	1 093	697	205	237	254	1
Finlândia	-	75	56	12	-	12	10	-	-	9	1
França	12	84	149	2 070	1 349	721	3 183	695	363	1 971	154
Grécia	-	-	-	-	-	-	2	-	-	2	-
Irlanda	-	-	-	164	123	41	92	68	-	24	-
Itália	31	18	7	341	163	178	437	152	105	176	4
Luxemburgo	-	-	-	88	56	32	14	-	-	14	-
Países Baixos	24	1 615	253	995	642	353	1 797	730	359	695	13
Reino Unido	43	405	22	6 863	5 898	965	3 047	1 408	594	1 041	4
Suécia	-	408	14	199	80	119	122	49	4	55	14
Outros Países da Europa dos quais:	46	489	64	2 085	1 016	1 069	1 307	349	364	567	27
Noruega	-	197	-	405	86	319	142	108	10	24	-
Rússia	25	78	-	44	44	-	222	-	75	122	25
Suíça	-	89	3	1 098	679	419	444	209	214	19	2
Outros Países dos quais:	46	212	44	400	245	155	1 772	299	52	1 385	36
Brasil	-	12	-	134	10	124	1 065	23	9	1 033	-
Canadá	44	-	5	-	-	-	11	-	-	9	2
E.U. América	-	92	-	199	193	6	315	198	6	105	6
Japão	2	-	-	11	11	-	1	-	-	1	-

**NOTA:** Os dados relativos aos apartamentos turísticos (\*\* e total) e pousadas não constam deste quadro de modo a salvaguardar o segredo estatístico.

## Dormidas, por Países de Residência Habitual segundo a Categoria dos Estabelecimentos

*Nights, by Type of Establishments and Country of Residence*

Agosto 2006

Países de Residência Habitual	Total Geral	Hotéis					Hotéis-Apartamentos				
		Total	*****	****	***	**	Total	*****	****	***	**
<b>Total Mensal</b>	<b>645 513</b>	<b>350 873</b>	<b>105 231</b>	<b>205 197</b>	<b>39 671</b>	<b>774</b>	<b>209 763</b>	<b>25 524</b>	<b>134 203</b>	<b>49 384</b>	<b>652</b>
Portugal	141 327	94 882	26 886	54 196	13 335	465	32 373	2 942	18 945	9 985	501
Estrangeiro	504 186	255 991	78 345	151 001	26 336	309	177 390	22 582	115 258	39 399	151
Europa	636 254	346 272	102 823	203 599	39 167	683	206 948	25 104	132 661	48 604	579
UE-15	607 278	332 760	96 958	199 089	36 037	676	194 836	23 659	124 809	45 789	579
Portugal	141 327	94 882	26 886	54 196	13 335	465	32 373	2 942	18 945	9 985	501
Alemanha	127 022	59 921	7 376	45 153	7 392	-	41 542	797	33 858	6 856	31
Áustria	11 626	4 600	897	3 034	656	13	4 149	79	3 406	649	15
Bélgica	21 650	10 973	2 008	8 763	197	5	8 108	735	4 782	2 591	-
Dinamarca	5 792	1 294	511	631	152	-	3 863	6	1 464	2 393	-
Espanha	95 150	59 269	19 590	35 279	4 384	16	28 080	6 454	12 752	8 860	14
Finlândia	233	22	6	16	-	-	155	2	121	32	-
França	31 777	16 212	3 646	8 577	3 902	87	8 595	388	5 279	2 924	4
Grécia	449	252	233	19	-	-	78	12	66	-	-
Irlanda	5 595	4 278	1 225	2 204	849	-	1 026	185	769	72	-
Itália	19 217	12 788	1 836	8 083	2 827	42	3 678	497	2 184	983	14
Luxemburgo	3 248	1 328	500	763	65	-	1 765	22	754	989	-
Países Baixos	20 439	9 056	1 926	6 831	299	-	7 160	92	3 776	3 292	-
Reino Unido	115 776	55 249	28 427	25 306	1 516	-	49 506	11 421	34 180	3 905	-
Suécia	7 977	2 636	1 891	234	463	48	4 758	27	2 473	2 258	-
Outros Países da Europa dos quais:	28 976	13 512	5 865	4 510	3 130	7	12 112	1 445	7 852	2 815	-
Noruega	4 014	861	567	129	165	-	2 776	32	1 881	863	-
Rússia	6 504	4 243	3 327	394	522	-	1 975	410	1 418	147	-
Suiça	4 760	2 297	533	1 192	567	5	1 212	12	1 044	156	-
Outros Países dos quais:	9 259	4 601	2 408	1 598	504	91	2 815	420	1 542	780	73
Brasil	1 687	599	206	223	162	8	290	6	96	146	42
Canadá	557	165	41	90	8	26	355	125	199	31	-
E.U. América	3 220	1 888	1 391	443	32	22	838	100	442	265	31
Japão	202	117	52	35	18	12	47	36	10	1	-

## Dormidas, por Países de Residência Habitual segundo a Categoria dos Estabelecimentos

*Nights, by Type of Establishments and Country of Residence*

Continuação

Agosto 2006

Países de Residência Habitual	Apartamentos Turísticos			Estalagens			Pensões				
	*****	****	***	Total	*****	****	Total	Albergarias	1ª	2ª	3ª
<b>Total Mensal</b>	<b>831</b>	<b>8 699</b>	<b>1 624</b>	<b>36 489</b>	<b>21 256</b>	<b>15 233</b>	<b>35 698</b>	<b>9 229</b>	<b>9 383</b>	<b>15 367</b>	<b>1 719</b>
Portugal	146	1 454	520	3 807	846	2 961	7 679	1 600	949	4 544	586
Estrangeiro	685	7 245	1 104	32 682	20 410	12 272	28 019	7 629	8 434	10 823	1 133
Europa	809	8 567	1 606	36 081	20 998	15 083	34 447	8 932	9 334	14 463	1 718
UE-15	800	8 163	1 588	34 673	20 204	14 469	32 947	8 738	8 917	13 616	1 676
Portugal	146	1 454	520	3 807	846	2 961	7 679	1 600	949	4 544	586
Alemanha	378	1 991	448	10 700	6 087	4 613	11 615	2 876	4 561	3 609	569
Áustria	6	359	-	1 422	988	434	1 088	232	338	474	44
Bélgica	-	120	-	1 267	458	809	1 125	416	141	369	199
Dinamarca	-	260	138	6	-	6	105	30	-	65	10
Espanha	50	889	61	5 516	3 170	2 346	1 190	366	409	413	2
Finlândia	-	14	-	-	-	-	42	-	-	13	29
França	103	35	23	2 902	1 823	1 079	3 775	737	459	2 441	138
Grécia	-	-	-	1	1	-	118	6	14	14	84
Irlanda	-	-	14	210	172	38	67	21	-	46	-
Itália	101	139	107	940	595	345	1 431	419	725	281	6
Luxemburgo	-	-	-	141	78	63	14	-	6	8	-
Países Baixos	4	1 350	118	958	668	290	1 752	580	724	443	5
Reino Unido	12	1 210	159	6 678	5 262	1 416	2 830	1 356	577	893	4
Suécia	-	342	-	125	56	69	116	99	14	3	-
Outros Países da Europa dos quais:	9	404	18	1 408	794	614	1 500	194	417	847	42
Noruega	-	251	-	72	14	58	47	45	2	-	-
Rússia	-	53	-	20	20	-	213	-	134	79	-
Suíça	-	-	-	937	635	302	312	130	124	58	-
Outros Países dos quais:	22	132	18	408	258	150	1 251	297	49	904	1
Brasil	-	7	-	43	35	8	748	82	8	658	-
Canadá	-	-	-	6	-	6	31	-	8	23	-
E.U. América	-	12	-	223	139	84	247	170	17	59	1
Japão	-	11	-	27	27	-	-	-	-	-	-

**NOTA:** Os dados relativos aos apartamentos turísticos (\*\* e total) e pousadas não constam deste quadro de modo a salvaguardar o segredo estatístico.

## Dormidas, por Países de Residência Habitual segundo a Categoria dos Estabelecimentos

*Nights, by Type of Establishments and Country of Residence*

Setembro 2006

Países de Residência Habitual	Total Geral	Hotéis					Hotéis-Apartamentos				
		Total	*****	****	***	**	Total	*****	****	***	**
<b>Total Mensal</b>	<b>524 209</b>	<b>276 547</b>	<b>81 451</b>	<b>161 023</b>	<b>33 150</b>	<b>923</b>	<b>176 746</b>	<b>20 676</b>	<b>114 373</b>	<b>41 080</b>	<b>617</b>
Portugal	90 121	61 440	17 249	32 707	10 692	792	18 046	1 125	10 970	5 461	490
Estrangeiro	434 088	215 107	64 202	128 316	22 458	131	158 700	19 551	103 403	35 619	127
Europa	515 059	271 250	78 437	159 552	32 358	903	174 840	20 461	113 229	40 621	529
UE-15	487 241	257 722	73 764	153 917	29 138	903	163 579	19 470	105 823	37 757	529
Portugal	90 121	61 440	17 249	32 707	10 692	792	18 046	1 125	10 970	5 461	490
Alemanha	127 862	61 130	8 876	44 203	8 045	6	41 713	1 098	33 436	7 149	30
Áustria	12 098	6 147	892	4 297	958	-	3 402	80	2 637	685	-
Bélgica	16 289	9 268	1 626	7 168	469	5	5 508	465	2 961	2 082	-
Dinamarca	5 403	1 303	371	828	104	-	3 459	34	1 413	2 012	-
Espanha	32 448	20 519	6 109	12 359	2 051	-	9 379	1 507	4 446	3 417	9
Finlândia	6 398	1 585	674	860	51	-	4 117	223	1 390	2 504	-
França	22 940	10 180	1 824	5 905	2 359	92	9 823	152	4 866	4 805	-
Grécia	221	103	38	46	19	-	118	-	118	-	-
Irlanda	4 646	3 367	917	2 228	222	-	1 079	110	870	99	-
Itália	9 300	7 444	530	6 012	897	5	1 191	73	868	250	-
Luxemburgo	1 665	548	269	275	4	-	982	-	475	507	-
Países Baixos	18 799	9 231	2 176	6 356	699	-	4 934	119	2 487	2 328	-
Reino Unido	131 197	62 929	30 165	30 539	2 222	3	55 140	14 366	36 580	4 194	-
Suécia	7 854	2 528	2 048	134	346	-	4 688	118	2 306	2 264	-
Outros Países da Europa dos quais:	27 818	13 528	4 673	5 635	3 220	-	11 261	991	7 406	2 864	-
Noruega	4 243	791	358	269	164	-	3 104	67	2 092	945	-
Rússia	4 173	2 857	2 055	416	386	-	1 157	156	893	108	-
Suiça	7 192	3 729	1 490	1 680	559	-	1 964	22	1 827	115	-
Outros Países dos quais:	9 150	5 297	3 014	1 471	792	20	1 906	215	1 144	459	88
Brasil	1 919	773	290	273	190	20	281	6	94	136	45
Canadá	676	272	84	144	44	-	275	22	181	58	14
E.U. América	3 680	2 761	2 317	278	166	-	578	83	468	13	14
Japão	108	92	36	32	24	-	-	-	-	-	-



## Dormidas, por Países de Residência Habitual segundo a Categoria dos Estabelecimentos

*Nights, by Type of Establishments and Country of Residence*

Continuação

Setembro 2006

Países de Residência Habitual	Apartamentos Turísticos			Estalagens			Pensões				
	*****	****	***	Total	*****	****	Total	Albergarias	1ª	2ª	3ª
<b>Total Mensal</b>	<b>729</b>	<b>6 202</b>	<b>1 413</b>	<b>29 832</b>	<b>18 849</b>	<b>10 983</b>	<b>31 385</b>	<b>8 391</b>	<b>8 708</b>	<b>13 181</b>	<b>1 105</b>
Portugal	98	786	443	2 166	515	1 651	6 847	1 129	1 191	4 006	521
Estrangeiro	631	5 416	970	27 666	18 334	9 332	24 538	7 262	7 517	9 175	584
Europa	687	6 046	1 404	29 425	18 648	10 777	30 062	8 277	8 636	12 044	1 105
UE-15	687	5 741	1 363	28 048	17 898	10 150	28 772	7 924	8 273	11 499	1 076
Portugal	98	786	443	2 166	515	1 651	6 847	1 129	1 191	4 006	521
Alemanha	283	1 635	277	10 675	6 068	4 607	11 838	2 988	4 988	3 507	355
Áustria	109	263	26	1 332	800	532	815	274	252	281	8
Bélgica	-	2	12	831	440	391	627	280	64	268	15
Dinamarca	-	208	135	62	38	24	101	75	-	26	-
Espanha	-	237	23	1 662	975	687	584	129	265	184	6
Finlândia	-	342	160	12	12	-	182	-	52	130	-
França	27	26	40	1 095	764	331	1 671	332	261	931	147
Grécia	-	-	-	-	-	-	-	-	-	-	-
Irlanda	-	-	9	161	151	10	30	-	-	30	-
Itália	38	2	9	228	150	78	378	188	106	84	-
Luxemburgo	-	-	-	124	109	15	11	-	-	11	-
Países Baixos	82	1 312	161	1 459	1 111	348	1 545	425	562	547	11
Reino Unido	50	602	68	8 021	6 722	1 299	4 051	2 027	532	1 479	13
Suécia	-	326	-	220	43	177	92	77	-	15	-
Outros Países da Europa dos quais:	-	305	41	1 377	750	627	1 290	353	363	545	29
Noruega	-	128	14	127	58	69	79	79	-	-	-
Rússia	-	18	-	31	18	13	110	8	68	34	-
Suíça	-	38	7	894	583	311	556	218	214	116	8
Outros Países dos quais:	42	156	9	407	201	206	1 323	114	72	1 137	-
Brasil	-	3	-	66	11	55	796	1	5	790	-
Canadá	15	27	-	16	-	16	68	26	8	34	-
E.U. América	-	33	9	173	106	67	119	23	6	90	-
Japão	-	-	-	16	16	-	-	-	-	-	-

**NOTA:** Os dados relativos aos apartamentos turísticos (\*\* e total) e pousadas não constam deste quadro de modo a salvaguardar o segredo estatístico.

## Dormidas, por Países de Residência Habitual segundo a Categoria dos Estabelecimentos

*Nights, by Type of Establishments and Country of Residence*

Outubro 2006

Países de Residência Habitual	Total Geral	Hotéis					Hotéis-Apartamentos				
		Total	*****	****	***	**	Total	*****	****	***	**
<b>Total Mensal</b>	<b>480 017</b>	<b>238 956</b>	<b>76 373</b>	<b>135 684</b>	<b>26 250</b>	<b>649</b>	<b>170 300</b>	<b>18 435</b>	<b>113 419</b>	<b>37 728</b>	<b>718</b>
Portugal	61 440	41 317	15 279	18 797	6 684	557	10 076	634	5 523	3 434	485
Estrangeiro	418 577	197 639	61 094	116 887	19 566	92	160 224	17 801	107 896	34 294	233
Europa	474 179	235 839	74 552	134 750	25 922	615	168 764	18 228	112 567	37 379	590
UE-15	436 293	220 215	69 443	127 720	22 443	609	150 847	16 567	100 943	32 747	590
Portugal	61 440	41 317	15 279	18 797	6 684	557	10 076	634	5 523	3 434	485
Alemanha	121 011	58 121	9 479	39 839	8 803	-	37 862	546	33 017	4 268	31
Áustria	12 856	6 331	771	5 029	531	-	4 625	78	3 118	1 429	-
Bélgica	8 883	4 920	1 094	3 647	177	2	3 226	383	1 993	850	-
Dinamarca	8 440	3 292	793	2 145	354	-	4 220	67	2 025	2 128	-
Espanha	13 973	8 725	3 757	4 334	634	-	3 825	998	2 067	700	60
Finlândia	19 993	5 765	1 609	3 962	194	-	11 891	1 015	5 881	4 995	-
França	15 479	7 462	1 873	4 025	1 530	34	5 430	79	3 688	1 663	-
Grécia	76	73	67	6	-	-	-	-	-	-	-
Irlanda	1 412	780	207	149	424	-	426	42	148	236	-
Itália	6 734	5 862	587	4 754	509	12	454	2	315	137	-
Luxemburgo	1 531	615	208	407	-	-	795	14	519	262	-
Países Baixos	17 971	7 969	2 291	5 278	398	2	5 376	302	2 928	2 132	14
Reino Unido	130 633	63 393	27 394	34 067	1 932	-	53 790	11 948	35 938	5 904	-
Suécia	15 861	5 590	4 034	1 281	273	2	8 851	459	3 783	4 609	-
Outros Países da Europa dos quais:	37 886	15 624	5 109	7 030	3 479	6	17 917	1 661	11 624	4 632	-
Noruega	14 770	3 000	1 179	1 241	580	-	10 754	774	7 232	2 748	-
Rússia	2 683	1 706	1 155	285	266	-	848	187	538	123	-
Suiça	11 209	5 729	1 798	2 518	1 407	6	3 023	21	2 767	235	-
Outros Países dos quais:	5 838	3 117	1 821	934	328	34	1 536	207	852	349	128
Brasil	1 329	610	303	142	131	34	418	8	178	211	21
Canadá	418	184	38	96	50	-	169	-	76	-	93
E.U. América	2 335	1 470	1 128	285	57	-	548	163	357	14	14
Japão	75	54	44	8	2	-	21	-	21	-	-

## Dormidas, por Países de Residência Habitual segundo a Categoria dos Estabelecimentos

*Nights, by Type of Establishments and Country of Residence*

Continuação

Outubro 2006

Países de Residência Habitual	Apartamentos Turísticos			Estalagens			Pensões				
	*****	****	***	Total	*****	****	Total	Albergarias	1ª	2ª	3ª
<b>Total Mensal</b>	<b>559</b>	<b>7 690</b>	<b>2 055</b>	<b>28 854</b>	<b>19 101</b>	<b>9 753</b>	<b>30 403</b>	<b>8 100</b>	<b>7 877</b>	<b>12 747</b>	<b>1 679</b>
Portugal	85	1 314	298	1 717	534	1 183	6 529	596	661	4 146	1 126
Estrangeiro	474	6 376	1 757	27 137	18 567	8 570	23 874	7 504	7 216	8 601	553
Europa	553	7 606	2 019	28 601	18 936	9 665	29 613	7 995	7 855	12 174	1 589
UE-15	553	7 047	1 689	26 536	17 651	8 885	28 247	7 571	7 387	11 714	1 575
Portugal	85	1 314	298	1 717	534	1 183	6 529	596	661	4 146	1 126
Alemanha	368	1 707	260	10 826	6 548	4 278	11 648	2 861	4 725	3 768	294
Áustria	4	193	-	1 050	631	419	651	144	331	176	-
Bélgica	-	-	-	470	257	213	264	146	26	84	8
Dinamarca	-	344	74	222	166	56	225	112	16	55	42
Espanha	-	140	14	967	428	539	302	41	149	112	-
Finlândia	-	1 386	225	4	2	2	706	293	61	352	-
França	-	45	48	1 118	847	271	1 348	310	127	816	95
Grécia	-	-	-	-	-	-	3	3	-	-	-
Irlanda	-	63	-	73	43	30	63	38	7	18	-
Itália	33	10	20	189	63	126	154	57	32	65	-
Luxemburgo	-	-	-	105	93	12	16	12	-	4	-
Países Baixos	42	912	413	1 547	1 088	459	1 663	286	472	905	-
Reino Unido	21	555	113	7 896	6 803	1 093	4 209	2 244	780	1 177	8
Suécia	-	378	224	352	148	204	466	428	-	36	2
Outros Países da Europa dos quais:	-	559	330	2 065	1 285	780	1 366	424	468	460	14
Noruega	-	352	288	152	63	89	224	179	15	30	-
Rússia	-	-	-	34	22	12	95	-	56	39	-
Suíça	-	123	6	1 651	1 106	545	662	213	273	164	12
Outros Países dos quais:	6	84	36	253	165	88	790	105	22	573	90
Brasil	6	14	-	12	6	6	269	6	-	263	-
Canadá	-	-	-	43	28	15	10	-	-	10	-
E.U. América	-	2	36	130	96	34	145	89	22	34	-
Japão	-	-	-	-	-	-	-	-	-	-	-

**NOTA:** Os dados relativos aos apartamentos turísticos (\*\* e total) e pousadas não constam deste quadro de modo a salvaguardar o segredo estatístico.

## Dormidas, por Países de Residência Habitual segundo a Categoria dos Estabelecimentos

*Nights, by Type of Establishments and Country of Residence*

Novembro 2006

Países de Residência Habitual	Total Geral	Hotéis					Hotéis-Apartamentos				
		Total	*****	****	***	**	Total	*****	****	***	**
<b>Total Mensal</b>	<b>384 921</b>	<b>188 907</b>	<b>57 868</b>	<b>107 573</b>	<b>23 081</b>	<b>385</b>	<b>141 634</b>	<b>14 011</b>	<b>95 023</b>	<b>32 113</b>	<b>487</b>
Portugal	35 803	22 711	7 442	10 828	4 136	305	5 906	513	2 912	2 069	412
Estrangeiro	349 118	166 196	50 426	96 745	18 945	80	135 728	13 498	92 111	30 044	75
Europa	380 256	186 471	56 509	106 921	22 677	364	140 860	13 902	94 560	31 956	442
UE-15	348 013	173 212	50 424	101 807	20 618	363	125 913	12 499	84 924	28 048	442
Portugal	35 803	22 711	7 442	10 828	4 136	305	5 906	513	2 912	2 069	412
Alemanha	114 749	60 313	11 776	39 723	8 802	12	35 546	1 230	29 866	4 420	30
Áustria	7 256	3 728	690	2 627	411	-	2 069	48	1 711	310	-
Bélgica	4 254	1 861	547	1 183	131	-	1 937	174	1 175	588	-
Dinamarca	11 185	3 874	898	2 260	716	-	5 726	71	1 716	3 939	-
Espanha	5 197	3 514	1 351	1 655	497	11	1 049	177	602	270	-
Finlândia	26 495	7 073	2 059	4 629	385	-	15 632	1 276	8 619	5 737	-
França	8 337	4 381	1 251	1 876	1 223	31	2 479	126	1 534	819	-
Grécia	112	21	21	-	-	-	-	-	-	-	-
Irlanda	1 337	839	220	114	505	-	421	22	272	127	-
Itália	5 749	4 674	268	4 202	204	-	662	22	573	67	-
Luxemburgo	432	151	73	78	-	-	245	-	185	60	-
Países Baixos	9 062	3 845	983	2 624	234	4	3 214	95	1 985	1 134	-
Reino Unido	102 048	51 394	20 650	27 957	2 787	-	41 600	8 382	29 283	3 935	-
Suécia	15 997	4 833	2 195	2 051	587	-	9 427	363	4 491	4 573	-
Outros Países da Europa dos quais:	32 243	13 259	6 085	5 114	2 059	1	14 947	1 403	9 636	3 908	-
Noruega	18 381	5 735	3 254	1 524	957	-	11 457	1 133	6 948	3 376	-
Rússia	1 446	880	570	157	152	1	375	30	295	50	-
Suiça	6 882	3 338	985	1 862	491	-	1 724	15	1 582	127	-
Outros Países dos quais:	4 665	2 436	1 359	652	404	21	774	109	463	157	45
Brasil	1 296	465	137	231	97	-	87	-	35	52	-
Canadá	476	277	168	78	24	7	133	32	56	-	45
E.U. América	1 549	1 028	789	165	74	-	331	73	228	30	-
Japão	84	60	28	14	18	-	8	-	8	-	-

## Dormidas, por Países de Residência Habitual segundo a Categoria dos Estabelecimentos

*Nights, by Type of Establishments and Country of Residence*

Continuação

Novembro 2006

Países de Residência Habitual	Apartamentos Turísticos			Estalagens			Pensões				
	*****	****	***	Total	*****	****	Total	Albergarias	1ª	2ª	3ª
<b>Total Mensal</b>	<b>795</b>	<b>6 649</b>	<b>1 745</b>	<b>21 274</b>	<b>14 147</b>	<b>7 127</b>	<b>23 128</b>	<b>6 879</b>	<b>4 977</b>	<b>10 127</b>	<b>1 145</b>
Portugal	264	176	250	1 377	523	854	4 996	601	617	3 261	517
Estrangeiro	531	6 473	1 495	19 897	13 624	6 273	18 132	6 278	4 360	6 866	628
Europa	778	6 577	1 745	21 002	13 991	7 011	22 054	6 826	4 946	9 142	1 140
UE-15	778	5 946	1 489	19 236	12 777	6 459	20 690	6 567	4 604	8 394	1 125
Portugal	264	176	250	1 377	523	854	4 996	601	617	3 261	517
Alemanha	365	1 231	327	8 239	4 918	3 321	8 474	2 491	2 969	2 741	273
Áustria	12	178	-	878	692	186	389	80	217	92	-
Bélgica	-	-	-	125	63	62	309	169	3	57	80
Dinamarca	28	538	398	264	33	231	266	68	42	98	58
Espanha	-	58	-	434	262	172	140	37	54	43	6
Finlândia	6	2 646	228	133	43	90	777	404	51	292	30
França	-	21	32	821	577	244	556	184	94	237	41
Grécia	-	-	-	2	-	2	89	-	-	89	-
Irlanda	-	-	-	52	35	17	25	13	6	6	-
Itália	24	12	-	247	198	49	130	67	36	27	-
Luxemburgo	-	-	-	6	2	4	30	9	21	-	-
Países Baixos	22	413	68	876	691	185	590	246	22	308	14
Reino Unido	57	295	102	5 473	4 611	862	2 955	1 351	447	1 051	106
Suécia	-	378	84	309	129	180	964	847	25	92	-
Outros Países da Europa dos quais:	-	631	256	1 766	1 214	552	1 364	259	342	748	15
Noruega	-	495	207	302	210	92	183	100	42	41	-
Rússia	-	36	-	55	37	18	100	3	30	59	8
Suiça	-	32	29	1 308	918	390	433	122	223	88	-
Outros Países dos quais:	17	72	-	272	156	116	1 074	53	31	985	5
Brasil	10	-	-	33	33	-	701	3	2	691	5
Canadá	7	7	-	36	32	4	4	1	-	3	-
E.U. América	-	18	-	109	68	41	55	30	-	25	-
Japão	-	-	-	8	7	1	8	-	-	8	-

**NOTA:** Os dados relativos aos apartamentos turísticos (\*\* e total) e pousadas não constam deste quadro de modo a salvaguardar o segredo estatístico.

## Dormidas, por Países de Residência Habitual segundo a Categoria dos Estabelecimentos

*Nights, by Type of Establishments and Country of Residence*

Dezembro 2006

Países de Residência Habitual	Total Geral	Hotéis					Hotéis-Apartamentos				
		Total	*****	****	***	**	Total	*****	****	***	**
<b>Total Mensal</b>	<b>351 622</b>	<b>166 858</b>	<b>46 129</b>	<b>97 404</b>	<b>22 867</b>	<b>458</b>	<b>131 864</b>	<b>12 225</b>	<b>86 489</b>	<b>32 187</b>	<b>963</b>
Portugal	54 720	33 983	11 322	17 640	4 673	348	10 957	1 304	6 221	2 592	840
Estrangeiro	296 902	132 875	34 807	79 764	18 194	110	120 907	10 921	80 268	29 595	123
Europa	346 128	163 841	44 468	96 478	22 482	413	130 381	11 861	85 602	31 987	931
UE-15	323 357	154 711	42 075	92 544	19 686	406	119 936	11 258	79 236	28 511	931
Portugal	54 720	33 983	11 322	17 640	4 673	348	10 957	1 304	6 221	2 592	840
Alemanha	80 929	38 911	5 927	26 646	6 320	18	26 656	944	23 213	2 468	31
Áustria	5 707	2 163	355	1 348	460	-	2 078	104	1 725	249	-
Bélgica	3 196	1 316	294	965	57	-	1 368	75	844	449	-
Dinamarca	14 189	5 432	802	3 777	853	-	6 969	119	2 339	4 511	-
Espanha	9 764	6 237	3 185	2 777	261	14	2 476	602	1 467	407	-
Finlândia	26 649	7 769	1 387	5 281	1 101	-	14 639	823	6 960	6 856	-
França	6 849	2 998	606	1 530	850	12	2 263	200	1 319	716	28
Grécia	42	2	-	2	-	-	22	-	-	22	-
Irlanda	1 915	1 368	542	673	153	-	479	23	307	149	-
Itália	4 752	3 858	276	3 199	383	-	521	16	301	190	14
Luxemburgo	738	268	9	246	13	-	428	-	246	182	-
Países Baixos	7 722	2 872	539	1 877	450	6	2 686	143	1 293	1 246	4
Reino Unido	90 684	42 542	14 599	25 135	2 808	-	39 222	6 666	28 425	4 117	14
Suécia	15 501	4 992	2 232	1 448	1 304	8	9 172	239	4 576	4 357	-
Outros Países da Europa dos quais:	22 771	9 130	2 393	3 934	2 796	7	10 445	603	6 366	3 476	-
Noruega	12 071	4 051	985	1 490	1 576	-	7 078	188	4 102	2 788	-
Rússia	839	481	230	153	91	7	279	86	170	23	-
Suiça	5 049	2 130	560	1 038	532	-	1 516	38	1 200	278	-
Outros Países dos quais:	5 494	3 017	1 661	926	385	45	1 483	364	887	200	32
Brasil	978	484	162	196	126	-	217	17	149	33	18
Canadá	270	136	71	37	28	-	96	28	62	6	-
E.U. América	1 753	1 063	790	204	68	1	490	216	235	25	14
Japão	471	357	270	39	48	-	47	4	43	-	-

## Dormidas, por Países de Residência Habitual segundo a Categoria dos Estabelecimentos

*Nights, by Type of Establishments and Country of Residence*

Continuação

Dezembro 2006

Países de Residência Habitual	Apartamentos Turísticos			Estalagens			Pensões				
	*****	****	***	Total	*****	****	Total	Albergarias	1ª	2ª	3ª
<b>Total Mensal</b>	<b>715</b>	<b>5 499</b>	<b>2 649</b>	<b>19 895</b>	<b>12 860</b>	<b>7 035</b>	<b>23 090</b>	<b>5 845</b>	<b>4 169</b>	<b>11 448</b>	<b>1 628</b>
Portugal	195	166	327	2 069	753	1 316	6 878	712	830	4 375	961
Estrangeiro	520	5 333	2 322	17 826	12 107	5 719	16 212	5 133	3 339	7 073	667
Europa	700	5 382	2 646	19 641	12 701	6 940	22 487	5 763	4 121	11 005	1 598
UE-15	683	4 956	2 439	18 064	11 604	6 460	21 544	5 573	3 911	10 462	1 598
Portugal	195	166	327	2 069	753	1 316	6 878	712	830	4 375	961
Alemanha	164	854	378	6 573	4 073	2 500	7 035	1 834	2 055	2 913	233
Áustria	26	168	26	749	424	325	497	128	182	187	-
Bélgica	-	-	-	138	87	51	374	107	25	103	139
Dinamarca	100	560	484	97	41	56	349	32	48	269	-
Espanha	14	77	-	715	308	407	229	82	40	102	5
Finlândia	22	2 183	741	120	27	93	1 175	487	90	568	30
França	-	-	46	712	446	266	791	190	165	328	108
Grécia	4	-	-	-	-	-	14	-	-	-	14
Irlanda	-	-	-	52	36	16	16	7	9	-	-
Itália	19	11	-	93	52	41	248	82	75	89	2
Luxemburgo	-	-	-	42	42	-	-	-	-	-	-
Países Baixos	48	251	72	968	810	158	780	267	123	341	49
Reino Unido	91	218	263	5 391	4 332	1 059	2 736	1 343	237	1 109	47
Suécia	-	468	102	345	173	172	422	302	32	78	10
Outros Países da Europa dos quais:	17	426	207	1 577	1 097	480	943	190	210	543	-
Noruega	9	357	207	204	118	86	153	91	29	33	-
Rússia	-	-	-	30	23	7	49	-	5	44	-
Suíça	8	37	-	1 086	820	266	258	82	118	58	-
Outros Países dos quais:	15	117	3	254	159	95	603	82	48	443	30
Brasil	-	9	-	50	37	13	218	1	25	192	-
Canadá	-	-	-	20	13	7	18	2	-	16	-
E.U. América	-	12	-	60	44	16	128	51	4	73	-
Japão	-	-	-	40	16	24	27	11	2	14	-

**NOTA:** Os dados relativos aos apartamentos turísticos (\*\* e total) e pousadas não constam deste quadro de modo a salvaguardar o segredo estatístico.

## Dormidas, por Países de Residência Habitual segundo a Categoria dos Estabelecimentos - Valores Acumulados

*Nights, by Type of Establishments and Country of Residence - Cumulated Values*

Acumulado 2006

Países de Residência Habitual	Total Geral	Hotéis					Hotéis-Apartamentos				
		Total	*****	****	***	**	Total	*****	****	***	**
<b>Total Mensal</b>	<b>5 720 476</b>	<b>2 927 420</b>	873 236	1 692 335	353 266	8 583	<b>1 989 105</b>	<b>196 927</b>	<b>1 311 069</b>	<b>475 159</b>	<b>5 950</b>
Portugal	818 188	549 975	178 176	274 201	91 067	6 531	156 099	12 539	90 519	48 367	4 674
Estrangeiro	4 902 288	2 377 445	695 060	1 418 134	262 199	2 052	1 833 006	184 388	1220 550	426 792	1 276
Europa	5 631 057	2 880 852	850 204	1 674 702	347 727	8 219	1 967 604	194 361	1 297 679	470 231	5 333
UE-15	5 307 660	2 742 064	800 461	1 614 328	319 187	8 088	1 826 890	182 362	1 208 842	430 373	5 313
Portugal	818 188	549 975	178 176	274 201	91 067	6 531	156 099	12 539	90 519	48 367	4 674
Alemanha	1 401 730	692 761	106 374	488 599	97 643	145	458 080	12 923	376 733	68 059	365
Áustria	160 624	75 831	12 642	52 148	11 012	29	54 352	958	44 594	8 785	15
Bélgica	143 362	75 954	15 346	57 491	3 079	38	50 559	3 374	31 450	15 729	6
Dinamarca	131 099	45 621	9 177	29 114	7 325	5	66 344	547	22 692	43 105	-
Espanha	239 322	149 462	54 285	82 388	12 739	50	68 404	13 944	33 481	20 882	97
Finlândia	193 312	57 077	14 359	37 663	5 054	1	112 297	8 060	54 618	49 619	-
França	266 792	129 961	25 245	75 892	27 775	1 049	87 787	1 791	49 010	36 926	60
Grécia	2 390	1 510	1 174	302	34	-	557	53	452	52	-
Irlanda	45 517	34 815	12 112	17 311	5 392	-	8 375	999	6 272	1 104	-
Itália	97 811	77 733	6 930	62 553	8 175	75	11 568	1 070	8 009	2 443	46
Luxemburgo	20 029	8 810	2 884	5 627	299	-	10 329	70	5 441	4 818	-
Países Baixos	187 594	83 596	20 974	56 102	6 500	20	57 854	1 179	29 334	27 323	18
Reino Unido	1 426 822	694 663	308 724	353 510	32 356	73	591 026	122 728	410 089	58 177	32
Suécia	173 068	64 295	32 059	21 427	10 737	72	93 259	2 127	46 148	44 984	-
Outros Países da Europa dos quais:	323 397	138 788	49 743	60 374	28 540	131	140 714	11 999	88 837	39 858	20
Noruega	114 856	34 260	13 668	12 264	8 318	10	71 254	3 358	44 860	23 036	-
Rússia	32 029	19 494	13 517	3 272	2 671	34	10 140	2 160	6 016	1 958	6
Suíça	81 768	39 606	12 828	20 402	6 344	32	21 209	265	18 754	2 176	14
Outros Países dos quais:	89 419	46 568	23 032	17 633	5 539	364	21 501	2 566	13 390	4 928	617
Brasil	18 993	6 651	2 680	2 288	1 581	102	2 982	53	1 007	1 754	168
Canadá	7 190	3 173	1 026	1 434	662	51	2 828	337	1 814	424	253
E.U. América	30 637	19 000	13 204	4 637	1 073	86	7 643	1 309	5 324	844	166
Japão	2 513	1 692	1 052	332	286	22	422	196	178	48	-



## Dormidas, por Países de Residência Habitual segundo a Categoria dos Estabelecimentos - Valores Acumulados

*Nights, by Type of Establishments and Country of Residence - Cumulated Values*

Continuação

Acumulado 2006

Países de Residência Habitual	Apartamentos Turísticos			Estalagens			Pensões				
	****	***	**	Total	****	***	Total	Albergarias	1ª	2ª	3ª
<b>Total Mensal</b>	<b>9 325</b>	<b>77 179</b>	<b>24 222</b>	<b>330 873</b>	<b>210 387</b>	<b>120 486</b>	<b>349 071</b>	<b>93 628</b>	<b>81 954</b>	<b>158 453</b>	<b>15 036</b>
Portugal	1 535	7 011	4 264	23 631	7 442	16 189	73 588	9 594	9 285	47 137	7 572
Estrangeiro	7 790	70 168	19 958	307 242	202 945	104 297	275 483	84 034	72 669	111 316	7 464
Europa	8 965	75 656	24 038	326 768	207 643	119 125	334 025	92 075	81 059	146 222	14 669
UE-15	8 739	69 935	22 382	304 771	192 899	111 872	319 877	88 266	77 430	139 726	14 455
Portugal	1 535	7 011	4 264	23 631	7 442	16 189	73 588	9 594	9 285	47 137	7 572
Alemanha	3 298	14 347	4 296	111 610	65 339	46 271	114 181	28 379	44 284	37 676	3 842
Áustria	171	2 589	172	16 704	10 678	6 026	10 746	3 197	4 684	2 716	149
Bélgica	22	214	162	8 042	3 649	4 393	7 972	3 143	808	3 435	586
Dinamarca	1 408	6 359	2 345	2 554	726	1 828	5 041	1 688	196	2 969	188
Espanha	70	2 368	257	14 402	8 191	6 211	4 133	1 133	1 305	1 652	43
Finlândia	112	11 701	4 040	571	189	382	7 489	3 301	374	3 708	106
França	313	535	1 155	20 188	13 449	6 739	25 838	5 378	3 165	15 913	1 382
Grécia	4	7	-	53	27	26	259	9	14	138	98
Irlanda	35	63	30	1 645	1 323	322	536	179	85	267	5
Itália	374	195	205	3 651	2 172	1 479	3 946	1 581	1 178	1 172	15
Luxemburgo	-	4	-	746	592	154	126	42	42	42	-
Países Baixos	769	11 831	2 186	13 215	8 736	4 479	17 345	5 650	3 765	7 763	167
Reino Unido	628	8 174	1 549	83 593	68 772	14 821	43 590	20 760	7 999	14 558	273
Suécia	-	4 537	1 721	4 166	1 614	2 552	5 087	4 232	246	580	29
Outros Países da Europa dos quais:	226	5 721	1 656	21 997	14 744	7 253	14 148	3 809	3 629	6 496	214
Noruega	9	3 697	1 353	2 328	1 143	1 185	1 932	1 437	157	338	-
Rússia	25	353	9	541	414	127	1 467	58	479	857	73
Suíça	88	624	100	15 535	11 782	3 753	4 522	1 921	1 645	902	54
Outros Países dos quais:	360	1 523	184	4 105	2 744	1 361	15 046	1 553	895	12 231	367
Brasil	43	90	1	613	340	273	8 613	154	119	8 319	21
Canadá	191	255	21	327	215	112	350	99	67	178	6
E.U. América	12	247	49	1 817	1 368	449	1 798	963	83	740	12
Japão	2	11	7	267	213	54	112	11	38	53	10

**NOTA: Os dados relativos aos apartamentos turísticos (\*\* e total) e pousadas não constam deste quadro de modo a salvaguardar o segredo estatístico.**

## Taxa de Ocupação-Cama, segundo a Categoria dos Estabelecimentos

*Bed Occupancy Rate by Type of Establishments*

2006

Categoria dos Estabelecimentos	Taxa de Ocupação (%)												
	Janeiro	Fevereiro	Março	Abril	Maior	Junho	Julho	Agosto	Setembro	Outubro	Novembro	Dezembro	Acumulado
<b>Total</b>	<b>43,8</b>	<b>49,3</b>	<b>56,2</b>	<b>66,6</b>	<b>58,1</b>	<b>57,5</b>	<b>60,2</b>	<b>75,5</b>	<b>64,0</b>	<b>56,2</b>	<b>46,6</b>	<b>42,0</b>	<b>56,4</b>
Hotéis	41,9	46,1	52,6	65,1	56,3	58,0	62,0	80,7	65,8	53,5	43,7	38,7	<b>55,4</b>
****	39,1	43,1	46,6	62,8	50,5	58,5	60,6	80,9	64,7	58,7	45,9	40,2	<b>54,2</b>
****	44,1	48,6	56,5	67,8	60,8	60,0	64,0	84,2	68,5	53,7	44,0	38,5	<b>57,6</b>
***	41,1	43,8	51,4	59,8	53,2	50,2	57,9	67,5	58,5	42,8	38,9	37,4	<b>50,0</b>
**	25,3	28,6	33,9	51,3	34,8	22,9	29,7	31,6	38,9	26,5	16,2	18,7	<b>29,9</b>
Hotéis-Apartamentos	55,5	62,2	70,0	78,4	67,3	65,8	65,0	80,4	71,7	67,9	58,5	52,7	<b>66,4</b>
*****	37,9	52,3	69,5	72,8	62,8	63,2	41,0	92,0	78,6	67,8	53,3	45,0	<b>61,4</b>
****	56,6	64,3	72,6	82,4	72,0	68,8	70,3	80,2	73,0	70,5	61,2	53,9	<b>68,9</b>
***	61,5	63,3	66,2	73,3	59,4	61,6	63,3	78,1	67,2	62,6	55,1	53,4	<b>63,8</b>
**	21,3	7,1	14,2	12,6	13,8	10,3	23,4	26,3	25,7	29,0	20,3	38,8	<b>20,4</b>
Apartamentos Turísticos	...	...	...	...	...	...	...	...	...	...	...	...	...
*****	97,9	69,5	94,7	97,2	86,8	83,4	59,8	89,4	81,0	60,1	88,3	72,1	<b>81,5</b>
****	39,4	50,3	57,9	68,8	61,4	48,6	70,1	74,4	60,8	71,5	65,0	53,3	<b>60,2</b>
***	41,7	37,5	39,8	41,8	25,9	18,9	27,9	25,2	22,6	31,9	28,0	41,1	<b>31,9</b>
**	...	...	...	...	...	...	...	...	...	...	...	...	...
Pousadas	...	...	...	...	...	...	...	...	...	...	...	...	...
Estalagens	32,3	43,7	52,0	58,9	54,5	48,2	52,6	62,6	53,0	49,6	37,8	34,2	<b>48,3</b>
*****	21,1	25,2	29,1	45,1	37,1	32,9	38,6	48,6	36,2	31,1	23,5	22,4	<b>32,6</b>
****	45,5	65,5	78,8	75,1	74,9	66,2	69,0	79,1	72,8	71,4	54,6	48,1	<b>66,8</b>
Pensões	27,6	31,7	37,4	45,8	44,4	39,3	42,3	45,9	41,8	39,2	31,0	30,0	<b>38,1</b>
Albergarias	42,7	46,6	57,1	71,0	60,4	56,7	55,7	64,0	59,9	56,2	49,3	40,5	<b>55,0</b>
1ª Categoria	30,4	30,1	44,5	56,2	52,7	50,4	55,2	59,7	57,8	50,6	34,7	28,1	<b>46,1</b>
2ª Categoria	24,4	30,2	31,9	37,9	41,1	33,6	36,4	38,1	33,7	31,6	25,8	28,4	<b>32,8</b>
3ª Categoria	10,8	13,3	16,3	19,3	15,0	13,7	21,0	23,7	15,7	23,1	16,3	22,4	<b>17,6</b>

## Estabelecimentos, Quartos, Camas, Capacidade de Alojamento e Pessoal ao Serviço, por Categoria dos Estabelecimentos

*Establishments, Rooms, Beds, Accommodation Capacity and Employees, by Type of Establishments*

Média Anual

<b>Categoria dos Estabelecimentos</b>	<b>Estabelecimentos</b>	<b>Quartos</b>	<b>Camas</b>	<b>Capacidade de Alojamento</b>	<b>Pessoal ao Serviço<sup>1</sup></b>
<b>Total</b>	<b>196</b>	<b>13 560</b>	<b>26 052</b>	<b>27 799</b>	<b>6 715</b>
Hotéis	53	7 186	13 440	14 488	3 878
*****	9	2 204	3 932	4 418	1 676
****	30	3 995	7 647	8 056	1 814
***	13	948	1 798	1 936	377
**	1	38	65	79	11
Hotéis-Apartamentos	37	3 878	8 002	8 212	1 681
*****	2	384	830	879	262
****	21	2 469	5 095	5 214	1 085
***	13	985	2 006	2 040	326
**	1	40	72	80	9
Apartamentos Turísticos	29	327	601	669	...
*****	1	15	20	31	7
****	7	169	327	351	48
***	10	104	195	208	26
**	11	39	59	79	...
Pousadas	1	21	39	42	...
Estalagens	24	928	1 716	1 876	573
*****	11	503	905	1 013	406
****	13	425	811	863	167
Pensões	52	1 220	2 252	2 512	475
Albergarias	6	234	454	466	141
1ª Categoria	11	221	474	487	110
2ª Categoria	28	657	1 131	1 325	198
3ª Categoria	7	108	193	234	26

<sup>1</sup> Em actividade exclusiva ou principal

Nota: Esta informação diz respeito aos estabelecimentos em funcionamento.

## Proveitos segundo os Estabelecimentos Hoteleiros

*Income by Type of Establishments*

2006

Categoria dos Estabelecimentos	Proveitos Totais (€)																									
	Janeiro	Var. Hom.	Fevereiro	Var. Hom.	Março	Var. Hom.	Abril	Var. Hom.	Maior	Var. Hom.	Junho	Var. Hom.	Julho	Var. Hom.	Agosto	Var. Hom.	Setembro	Var. Hom.	Outubro	Var. Hom.	Novembro	Var. Hom.	Dezembro	Var. Hom.	Acumulado	Var. Hom.
<b>Total</b>	<b>16 291 634</b>	<b>-7,6</b>	<b>15 871 823</b>	<b>-8,3</b>	<b>21 614 111</b>	<b>+1,7</b>	<b>26 132 235</b>	<b>+18,8</b>	<b>24 719 025</b>	<b>+21,7</b>	<b>20 929 601</b>	<b>+5,7</b>	<b>22 957 279</b>	<b>+8,6</b>	<b>29 053 987</b>	<b>+5,9</b>	<b>24 812 175</b>	<b>+4,6</b>	<b>22 881 453</b>	<b>+4,4</b>	<b>18 086 991</b>	<b>+3,3</b>	<b>19 007 768</b>	<b>+1,2</b>	<b>262 358 082</b>	<b>+5,4</b>
Hotéis	9 192 394	-9,9	8 594 440	-8,8	11 675 761	-0,1	15 113 869	+23,1	14 222 659	+27,3	12 216 787	+4,5	13 675 806	+8,7	17 867 369	+11,0	14 824 470	+9,3	12 977 605	+7,6	9 922 953	+7,7	10 589 173	+0,1	150 873 286	+7,4
Hotéis-Apartamentos	4 542 926	-8,4	4 571 854	-12,1	6 312 902	+0,7	6 849 115	+6,2	6 148 991	+1,5	5 640 165	+5,1	5 873 403	+4,7	7 135 599	-7,2	6 318 511	-9,2	6 321 102	-3,4	5 310 696	-6,6	5 357 536	-2,6	70 382 800	-2,6
Apartamentos Turísticos	...	...	...	...	...	...	...	...	...	...	...	...	...	...	...	...	...	...	...	...	...	...	...	...	...	...
Pousadas	...	...	...	...	...	...	...	...	...	...	...	...	...	...	...	...	...	...	...	...	...	...	...	...	...	...
Estalagens	1 620 682	+10,0	1 792 559	+8,4	2 326 445	+20,2	2 648 067	+34,5	2 899 140	+66,6	1 898 837	+15,2	2 032 059	+15,2	2 430 910	+12,8	2 265 958	+16,3	2 220 953	+6,1	1 768 488	+10,4	1 891 275	+14,2	25 795 373	+19,2
Pensões	703 991	-0,6	667 680	-10,9	997 528	+0,4	1 181 846	+16,0	1 101 878	+3,2	956 996	+11,7	1 083 301	+19,3	1 259 190	+9,4	1 127 991	+15,4	1 067 824	+15,5	831 008	+10,4	907 416	+18,3	11 886 649	+9,3

2006

Categoria dos Estabelecimentos	Proveitos de Aposento (€)																									
	Janeiro	Var. Hom.	Fevereiro	Var. Hom.	Março	Var. Hom.	Abril	Var. Hom.	Maior	Var. Hom.	Junho	Var. Hom.	Julho	Var. Hom.	Agosto	Var. Hom.	Setembro	Var. Hom.	Outubro	Var. Hom.	Novembro	Var. Hom.	Dezembro	Var. Hom.	Acumulado	Var. Hom.
<b>Total</b>	<b>10 400 815</b>	<b>-6,0</b>	<b>10 117 060</b>	<b>-6,3</b>	<b>13 748 389</b>	<b>-0,1</b>	<b>16 648 522</b>	<b>+20,1</b>	<b>14 510 935</b>	<b>+18,0</b>	<b>12 179 800</b>	<b>+4,9</b>	<b>13 800 409</b>	<b>+6,8</b>	<b>18 289 167</b>	<b>+2,2</b>	<b>15 044 302</b>	<b>+1,6</b>	<b>14 020 862</b>	<b>+2,4</b>	<b>11 161 567</b>	<b>+2,5</b>	<b>11 403 351</b>	<b>+2,0</b>	<b>161 325 179</b>	<b>+4,2</b>
Hotéis	5 902 288	-6,4	5 500 795	-5,8	7 378 192	-1,6	9 585 021	+25,4	8 386 427	+23,8	7 057 541	+3,2	8 343 800	+6,7	11 376 487	+7,0	9 120 806	+8,4	7 883 664	+6,4	6 069 103	+9,7	6 354 853	+2,9	92 958 977	+7,0
Hotéis-Apartamentos	2 938 856	-7,9	2 895 649	-10,7	3 983 371	-1,7	4 278 772	+5,3	3 476 968	-2,2	3 162 798	+2,8	3 321 934	+0,5	4 339 537	-11,8	3 631 004	-18,3	3 937 742	-6,0	3 424 902	-7,9	3 332 809	-3,8	42 724 342	-5,5
Apartamentos Turísticos	...	...	...	...	...	...	...	...	...	...	...	...	...	...	...	...	...	...	...	...	...	...	...	...	...	...
Pousadas	...	...	...	...	...	...	...	...	...	...	...	...	...	...	...	...	...	...	...	...	...	...	...	...	...	...
Estalagens	894 292	+9,6	1 060 264	+9,8	1 434 418	+19,0	1 665 736	+37,1	1 605 717	+56,3	1 137 948	+20,3	1 202 622	+22,0	1 501 167	+12,7	1 346 580	+22,1	1 262 285	+2,2	950 505	+1,5	952 440	+13,9	15 013 974	+19,1
Pensões	458 335	-5,0	453 383	-11,1	692 479	+0,1	833 888	+19,0	757 659	+7,2	643 926	+16,9	702 367	+22,2	778 068	+6,1	721 976	+13,6	701 735	+19,1	504 970	+3,4	536 722	+16,1	7 785 508	+9,3

**Custos Totais com Pessoal segundo os Estabelecimentos Hoteleiros**  
*Personnel Costs by Type of Establishments*

2006

Categoria dos Estabelecimentos	Custos Totais com Pessoal (€)																									
	Janeiro	Var. Hom.	Fevereiro	Var. Hom.	Março	Var. Hom.	Abril	Var. Hom.	Mai	Var. Hom.	Junho	Var. Hom.	Julho	Var. Hom.	Agosto	Var. Hom.	Setembro	Var. Hom.	Outubro	Var. Hom.	Novembro	Var. Hom.	Dezembro	Var. Hom.	Acumulado	Var. Hom.
<b>Total</b>	<b>8 254 930</b>	<b>+2,7</b>	<b>7 459 571</b>	<b>-6,9</b>	<b>7 446 185</b>	<b>-7,5</b>	<b>8 423 234</b>	<b>+0,5</b>	<b>8 236 995</b>	<b>-1,0</b>	<b>8 222 975</b>	<b>-1,7</b>	<b>8 262 381</b>	<b>-1,2</b>	<b>7 839 759</b>	<b>-4,6</b>	<b>7 916 517</b>	<b>-1,1</b>	<b>7 998 090</b>	<b>+2,4</b>	<b>11 051 013</b>	<b>+10,5</b>	<b>9 780 825</b>	<b>-2,0</b>	<b>100 892 475</b>	<b>-0,6</b>
Hotéis	5 126 971	+6,5	4 365 539	-7,8	4 412 023	-6,1	5 155 344	+2,7	5 154 017	+4,8	4 822 040	-0,5	4 964 021	-0,6	4 644 166	-4,5	4 723 874	-0,2	4 785 563	+5,1	7 164 142	+17,4	5 731 313	+1,8	<b>61 049 013</b>	<b>+1,9</b>
Hotéis-Apartamentos	2 063 441	-0,4	2 008 976	-4,2	1 904 734	-11,4	2 119 127	-4,9	1 898 074	-17,4	2 235 808	-4,0	2 154 210	-2,6	2 070 505	-6,4	2 078 214	-4,0	2 094 284	-1,7	2 640 375	-2,5	2 404 044	-10,6	<b>25 671 792</b>	<b>-5,9</b>
Apartamentos Turísticos	...	...	...	...	...	...	...	...	...	...	...	...	...	...	...	...	...	...	...	...	...	...	...	...	...	...
Pousadas	...	...	...	...	...	...	...	...	...	...	...	...	...	...	...	...	...	...	...	...	...	...	...	...	...	...
Estalagens	626 972	-2,5	630 679	-5,0	673 550	+6,1	675 289	+2,1	717 486	+11,6	680 127	-1,6	678 290	-1,2	665 176	-1,0	664 846	+2,2	668 675	-2,4	763 459	+9,4	986 116	-5,2	<b>8 430 665</b>	<b>+0,7</b>
Pensões	354 765	+2,5	374 246	+5,6	365 157	-22,3	385 279	+6,3	374 164	+3,8	401 039	-0,1	379 252	+0,0	375 422	+0,8	368 389	+3,0	369 643	+2,6	391 156	+4,1	561 185	+6,9	<b>4 699 697</b>	<b>+0,8</b>

**Pessoal ao Serviço em Actividade Exclusiva ou Principal, por Categoria dos Estabelecimentos e Categoria Profissional**

*Employees, by Type of Establishment and Professional Category*

31 de Julho de 2006

<b>Categorias de Estabelecimento</b>	<b>Total</b>
<b>Categorias Profissionais</b>	<b>Geral</b>

<b>TOTAL</b>	<b>6 747</b>
Quadros Superiores	312
Técnicos de Nível Intermédio	528
Pessoal Administrativo	910
Pessoal dos Serviços	2 623
Trabalhadores não qualificados	2 374
<b>HOTÉIS</b>	<b>3 883</b>
Quadros Superiores	122
Técnicos de Nível Intermédio	336
Pessoal Administrativo	501
Pessoal dos Serviços	1 500
Trabalhadores não qualificados	1 424
<b>HOTÉIS-APARTAMENTOS</b>	<b>1 710</b>
Quadros Superiores	70
Técnicos de Nível Intermédio	124
Pessoal Administrativo	253
Pessoal dos Serviços	674
Trabalhadores não qualificados	589
<b>ESTALAGENS</b>	<b>567</b>
Quadros Superiores	36
Técnicos de Nível Intermédio	58
Pessoal Administrativo	74
Pessoal dos Serviços	228
Trabalhadores não qualificados	171
<b>PENSÕES</b>	<b>477</b>
Quadros Superiores	56
Técnicos de Nível Intermédio	9
Pessoal Administrativo	67
Pessoal dos Serviços	196
Trabalhadores não qualificados	149

NOTA: Os dados relativos aos apartamentos turísticos e pousadas não constam deste quadro de modo a salvaguardar o segredo estatístico.

## Estabelecimentos, Quartos, Camas, Capacidade de Alojamento e Pessoal ao Serviço, por Concelho

*Establishments, Rooms, Beds, Accommodation Capacity and Employees, by Municipality*

Média Anual

Região Concelhos	Estabelecimentos	Quartos	Camas	Capacidade de Alojamento	Pessoal ao Serviço <sup>1</sup>
<b>R.A. Madeira</b>	<b>196</b>	<b>13 560</b>	<b>26 052</b>	<b>27 799</b>	<b>6 715</b>
Calheta	12	384	643	781	186
Câmara de Lobos	3	124	239	256	89
Funchal	105	9 003	17 336	18 523	4 732
Machico	9	378	733	769	119
Ponta do Sol	2	126	245	252	62
Porto Moniz	7	145	277	293	65
Ribeira Brava	5	199	378	411	64
Santa Cruz	27	2 015	3 973	4 105	892
Santana	5	177	309	354	95
São Vicente	7	315	585	636	110
Porto Santo	13	695	1 332	1 420	303

<sup>1</sup> Em actividade exclusiva ou principal

Nota: Esta informação diz respeito aos estabelecimentos em funcionamento.

## Hóspedes, por Concelho e Mês

Guests, by Municipality and Month

2006

Região	Hóspedes																									
	Janeiro	Var. Hom.	Fevereiro	Var. Hom.	Março	Var. Hom.	Abril	Var. Hom.	Mai	Var. Hom.	Junho	Var. Hom.	Julho	Var. Hom.	Agosto	Var. Hom.	Setembro	Var. Hom.	Outubro	Var. Hom.	Novembro	Var. Hom.	Dezembro	Var. Hom.	Acumulado	Var. Hom.
<b>R.A. Madeira</b>	<b>69 338</b>	<b>-3,0</b>	<b>70 746</b>	<b>-2,9</b>	<b>89 919</b>	<b>+3,4</b>	<b>112 771</b>	<b>+20,7</b>	<b>102 957</b>	<b>+14,4</b>	<b>87 048</b>	<b>+6,0</b>	<b>94 517</b>	<b>+8,7</b>	<b>114 531</b>	<b>+7,5</b>	<b>93 250</b>	<b>+0,7</b>	<b>89 792</b>	<b>-0,1</b>	<b>67 823</b>	<b>-4,4</b>	<b>70 150</b>	<b>+4,4</b>	<b>1 062 842</b>	<b>+5,1</b>
Calheta	1 832	+13,8	2 014	+6,1	2 412	-19,4	3 107	+10,4	2 797	+3,8	2 597	+7,5	2 266	-21,2	3 226	+2,2	2 508	+0,9	2 322	-3,0	1 673	-16,4	1 687	+7,5	<b>28 441</b>	<b>-1,6</b>
Câmara de Lobos	571	+29,2	843	+22,2	1 042	+44,9	1 279	+46,5	1 329	+39,5	1 062	+39,6	1 009	+14,4	1 118	+30,9	1 014	+4,1	1 101	+12,8	750	-3,5	827	+17,0	<b>11 945</b>	<b>+24,3</b>
Funchal	51 578	-4,2	49 275	-6,1	60 904	-0,0	74 273	+14,5	67 558	+12,8	54 481	+2,2	57 712	+6,1	72 649	+3,8	59 882	-3,6	60 081	-5,1	46 611	-10,1	49 821	+0,3	<b>704 825</b>	<b>+1,2</b>
Machico	1 198	+48,3	1 156	-17,7	1 873	+34,7	2 764	+40,6	2 985	+14,2	2 254	+16,8	3 164	+46,9	3 360	+29,1	2 616	+26,1	2 334	+27,3	1 516	+30,0	1 586	+29,0	<b>26 806</b>	<b>+26,6</b>
Ponta do Sol	934	+46,2	749	+6,5	988	+0,1	1 244	+12,1	1 234	+32,1	958	+21,1	963	+4,4	1 154	+4,4	949	-15,7	1 016	-4,8	668	-17,4	535	-27,3	<b>11 392</b>	<b>+4,2</b>
Porto Moniz	413	-23,1	814	-1,5	806	-21,7	1 768	+35,3	1 565	+27,9	1 008	+10,6	1 802	+24,8	2 290	+46,1	1 456	+19,1	816	+5,7	708	+10,3	868	+65,0	<b>14 314</b>	<b>+19,2</b>
Ribeira Brava	452	-23,5	712	-0,1	1 170	-13,5	1 704	+0,4	2 026	+5,7	1 078	-11,9	1 294	-16,0	1 489	-0,7	1 150	-2,5	1 048	-3,4	775	+28,5	660	-7,3	<b>13 558</b>	<b>-3,9</b>
Santa Cruz	9 364	-1,4	11 004	+10,6	13 753	+19,7	16 195	+38,6	14 749	+25,9	13 242	+18,1	15 243	+28,8	16 519	+25,7	13 340	+15,0	14 029	+16,1	11 389	+24,9	10 220	+18,1	<b>159 047</b>	<b>+20,5</b>
Santana	439	-16,7	657	+7,4	1 108	-0,3	1 736	+20,5	1 915	+19,7	1 279	+17,9	1 432	+11,4	1 356	+8,3	1 096	+9,6	1 056	+3,5	585	+7,5	540	+17,4	<b>13 199</b>	<b>+10,6</b>
São Vicente	1 141	-8,6	1 246	-10,5	1 607	-17,8	2 543	+48,0	1 958	+9,1	1 631	+7,4	1 925	+2,2	2 912	+13,8	2 050	+9,2	1 621	-5,6	997	-13,2	1 230	+1,7	<b>20 861</b>	<b>+4,2</b>
Porto Santo	1 416	-20,4	2 276	+1,8	4 256	+39,6	6 158	+55,8	4 841	+3,9	7 458	+7,2	7 707	-0,2	8 458	-3,8	7 189	+3,8	4 368	+18,5	2 151	-5,9	2 176	+26,6	<b>58 454</b>	<b>+8,7</b>



## Dormidas, por Concelho e Mês

*Nights, by Municipality and Month*

2006

Região	Dormidas																									
	Janeiro	Var. Hom.	Fevereiro	Var. Hom.	Março	Var. Hom.	Abril	Var. Hom.	Mai	Var. Hom.	Junho	Var. Hom.	Julho	Var. Hom.	Agosto	Var. Hom.	Setembro	Var. Hom.	Outubro	Var. Hom.	Novembro	Var. Hom.	Dezembro	Var. Hom.	Acumulado	Var. Hom.
<b>R.A. Madeira</b>	<b>382 207</b>	<b>-4,9</b>	<b>389 289</b>	<b>-3,6</b>	<b>489 922</b>	<b>+1,4</b>	<b>568 988</b>	<b>+15,9</b>	<b>511 227</b>	<b>+9,5</b>	<b>476 102</b>	<b>+3,6</b>	<b>516 459</b>	<b>+1,2</b>	<b>645 513</b>	<b>+1,4</b>	<b>524 209</b>	<b>+0,7</b>	<b>480 017</b>	<b>-2,2</b>	<b>384 921</b>	<b>-5,6</b>	<b>351 622</b>	<b>-2,6</b>	<b>5 720 476</b>	<b>+1,6</b>
Calheta	9 373	-0,1	9 972	-4,5	12 552	-8,2	15 070	+12,4	13 976	+10,4	14 268	+21,0	15 270	+3,8	17 565	-2,0	14 219	+5,3	12 929	+2,6	9 676	-21,8	7 928	-6,7	<b>152 798</b>	<b>+1,2</b>
Câmara de Lobos	2 371	+57,8	4 009	+53,6	5 446	+111,0	4 486	+54,7	4 665	+36,5	3 741	+18,7	4 690	+2,0	5 469	+4,8	4 821	-6,6	4 878	+2,9	3 689	+4,7	3 922	+57,3	<b>52 187</b>	<b>+24,6</b>
Funchal	286 145	-5,1	283 593	-4,6	348 955	-2,0	399 183	+9,6	353 381	+7,4	312 717	-1,3	324 062	-4,8	426 635	-2,0	348 885	-3,8	326 122	-8,5	267 626	-11,0	253 909	-8,8	<b>3 931 213</b>	<b>-2,7</b>
Machico	5 653	+42,7	5 237	-19,7	8 014	+51,5	9 277	+23,3	10 701	-5,1	9 964	+4,3	13 552	+36,3	16 741	+12,9	12 688	+13,2	9 740	+21,4	7 998	+43,9	6 966	+16,7	<b>116 531</b>	<b>+16,9</b>
Ponta do Sol	4 652	+24,7	3 703	-5,3	5 259	+0,1	6 506	+21,4	5 368	+39,3	4 574	+22,0	5 137	+9,2	6 199	-5,9	5 129	-8,9	5 401	+8,7	3 603	-12,1	2 781	-19,6	<b>58 312</b>	<b>+5,4</b>
Porto Moniz	1 015	-16,7	1 799	+6,0	1 996	-11,1	3 228	+37,2	2 448	+16,6	1 710	+8,8	3 426	+35,8	4 421	+42,6	2 823	+22,5	1 681	+25,8	1 188	-19,9	1 609	+14,2	<b>27 344</b>	<b>+17,2</b>
Ribeira Brava	1 697	-4,9	2 225	-5,3	4 254	-8,6	4 410	+10,3	4 569	-8,7	2 760	-16,4	3 425	-18,8	4 756	+0,2	4 051	-7,1	3 229	-10,3	2 714	+30,0	2 225	+8,2	<b>40 315</b>	<b>-4,4</b>
Santa Cruz	57 929	-8,8	62 889	-1,2	78 781	+9,5	92 268	+31,6	87 190	+18,3	87 258	+15,3	98 748	+19,8	105 908	+14,7	87 946	+12,5	87 697	+15,4	72 965	+15,3	58 084	+23,3	<b>977 663</b>	<b>+14,0</b>
Santana	1 279	-27,4	1 612	-22,9	3 587	+7,2	4 986	+42,3	5 187	+15,8	4 529	+13,2	4 280	+0,6	4 309	+2,5	3 476	-4,2	3 148	-5,9	2 064	+22,8	1 601	+6,9	<b>40 058</b>	<b>+6,0</b>
São Vicente	5 765	-14,5	5 189	-15,7	8 272	+16,1	9 781	+80,5	7 435	+8,7	7 300	+18,4	8 571	-19,7	11 971	+16,8	9 281	+14,5	7 416	+12,1	4 296	-19,9	5 129	+4,1	<b>90 406</b>	<b>+7,1</b>
Porto Santo	6 328	-8,5	9 061	+30,4	12 806	+20,3	19 793	+65,0	16 307	+13,1	27 281	+15,9	35 298	+9,5	41 539	-0,8	30 890	+18,8	17 776	+35,8	9 102	+18,4	7 468	+43,5	<b>233 649</b>	<b>+16,5</b>

## Dormidas por Concelho, segundo os Países de Residência Habitual dos Hóspedes

*Nights, by Municipality and Country of Residence*

Janeiro 2006

Países	R.A. Madeira	Concelhos										
		Calheta	Câmara de Lobos	Funchal	Machico	Ponta do Sol	Porto Moniz	Ribeira Brava	Santa Cruz	Santana	São Vicente	Porto Santo
<b>Total Mensal</b>	<b>382 207</b>	<b>9 373</b>	<b>2 371</b>	<b>286 145</b>	<b>5 653</b>	<b>4 652</b>	<b>1 015</b>	<b>1 697</b>	<b>57 929</b>	<b>1 279</b>	<b>5 765</b>	<b>6 328</b>
dos quais:												
Portugal	<b>38 518</b>	665	221	30 663	665	255	448	343	3 095	180	504	1 479
Alemanha	<b>91 786</b>	5 669	935	44 456	2 068	2 603	63	967	31 410	513	2 127	975
Áustria	<b>5 970</b>	250	-	3 863	75	210	4	34	1 314	99	103	18
Bélgica	<b>2 013</b>	23	-	1 449	32	64	7	18	357	22	30	11
Dinamarca	<b>17 643</b>	286	4	16 877	-	7	1	2	221	47	135	63
Espanha	<b>3 874</b>	-	13	3 226	74	38	10	6	406	42	45	14
Finlândia	<b>22 413</b>	560	-	21 744	8	-	5	-	38	15	32	11
França	<b>9 806</b>	249	54	8 267	168	247	40	52	558	95	64	12
Países Baixos	<b>7 143</b>	351	376	4 255	122	60	14	51	1 514	24	118	258
Reino Unido	<b>120 801</b>	400	481	99 992	2 186	490	404	99	14 558	83	1 732	376
Suécia	<b>23 434</b>	348	26	21 721	2	455	2	35	726	3	102	14
Noruega	<b>12 102</b>	183	75	11 628	-	52	4	13	100	32	11	4

## Dormidas por Concelho, segundo os Países de Residência Habitual dos Hóspedes

*Nights, by Municipality and Country of Residence*

Fevereiro 2006

Países	R.A. Madeira	Concelhos										
		Calheta	Câmara de Lobos	Funchal	Machico	Ponta do Sol	Porto Moniz	Ribeira Brava	Santa Cruz	Santana	São Vicente	Porto Santo
<b>Total Mensal</b>	<b>389 289</b>	<b>9 972</b>	<b>4 009</b>	<b>283 593</b>	<b>5 237</b>	<b>3 703</b>	<b>1 799</b>	<b>2 225</b>	<b>62 889</b>	<b>1 612</b>	<b>5 189</b>	<b>9 061</b>
dos quais:												
Portugal	<b>39 558</b>	916	100	29 659	510	146	705	248	3 645	336	683	2 610
Alemanha	<b>95 649</b>	5 752	1 929	46 147	1 585	2 554	139	1 392	32 827	570	1 797	957
Áustria	<b>7 070</b>	258	98	4 176	60	532	20	7	1 763	31	118	7
Bélgica	<b>3 026</b>	55	-	1 436	488	-	2	8	977	10	18	32
Dinamarca	<b>18 068</b>	435	24	16 663	89	54	14	6	601	39	134	9
Espanha	<b>3 971</b>	-	10	3 452	38	2	11	1	296	89	13	59
Finlândia	<b>20 663</b>	401	28	20 044	40	70	4	4	50	2	10	10
França	<b>10 061</b>	217	115	7 708	253	70	49	110	1 014	138	146	241
Países Baixos	<b>8 390</b>	318	304	5 094	205	18	113	64	1 714	70	122	368
Reino Unido	<b>128 134</b>	615	795	105 481	1 686	109	695	224	15 795	140	1 856	738
Suécia	<b>19 153</b>	341	74	17 727	132	54	-	29	620	4	110	62
Noruega	<b>9 926</b>	84	133	9 399	-	30	4	12	237	2	25	-

## Dormidas por Concelho, segundo os Países de Residência Habitual dos Hóspedes

*Nights, by Municipality and Country of Residence*

Março 2006

Países	R.A. Madeira	Concelhos										
		Calheta	Câmara de Lobos	Funchal	Machico	Ponta do Sol	Porto Moniz	Ribeira Brava	Santa Cruz	Santana	São Vicente	Porto Santo
<b>Total Mensal</b>	<b>489 922</b>	<b>12 552</b>	<b>5 446</b>	<b>348 955</b>	<b>8 014</b>	<b>5 259</b>	<b>1 996</b>	<b>4 254</b>	<b>78 781</b>	<b>3 587</b>	<b>8 272</b>	<b>12 806</b>
dos quais:												
Portugal	<b>44 813</b>	724	168	30 436	678	164	621	153	5 200	139	587	5 943
Alemanha	<b>142 025</b>	8 233	2 569	71 771	3 087	3 937	324	2 474	44 026	2 245	2 625	734
Áustria	<b>17 576</b>	286	196	11 073	954	159	41	69	4 420	112	225	41
Bélgica	<b>3 882</b>	58	7	2 926	97	15	2	64	625	43	45	-
Dinamarca	<b>18 547</b>	488	18	17 176	190	136	6	26	182	31	198	96
Espanha	<b>3 937</b>	4	3	3 339	67	13	5	22	391	21	32	40
Finlândia	<b>31 844</b>	474	7	31 014	60	75	12	6	132	22	34	8
França	<b>15 604</b>	318	166	12 407	579	219	95	300	912	346	192	70
Países Baixos	<b>12 164</b>	407	583	7 666	321	116	68	141	2 264	103	187	308
Reino Unido	<b>135 160</b>	614	1 228	109 645	1 614	123	778	825	15 798	266	3 848	421
Suécia	<b>21 831</b>	415	91	19 962	121	162	4	18	863	13	136	46
Noruega	<b>12 011</b>	125	20	11 353	-	32	-	2	413	11	12	43

## Dormidas por Concelho, segundo os Países de Residência Habitual dos Hóspedes

*Nights, by Municipality and Country of Residence*

Abril 2006

Países	R.A. Madeira	Concelhos										
		Calheta	Câmara de Lobos	Funchal	Machico	Ponta do Sol	Porto Moniz	Ribeira Brava	Santa Cruz	Santana	São Vicente	Porto Santo
<b>Total Mensal</b>	<b>568 988</b>	<b>15 070</b>	<b>4 486</b>	<b>399 183</b>	<b>9 277</b>	<b>6 506</b>	<b>3 228</b>	<b>4 410</b>	<b>92 268</b>	<b>4 986</b>	<b>9 781</b>	<b>19 793</b>
dos quais:												
Portugal	<b>88 434</b>	1 828	375	59 720	1 485	297	1 560	445	7 825	111	1 663	13 125
Alemanha	<b>138 406</b>	8 207	1 262	67 844	2 355	3 763	363	1 753	45 893	2 351	3 812	803
Áustria	<b>24 294</b>	1 010	498	16 383	319	703	72	144	4 143	569	359	94
Bélgica	<b>9 690</b>	124	12	6 400	388	113	61	152	1 946	256	216	22
Dinamarca	<b>16 010</b>	470	-	14 492	94	194	8	14	521	38	160	19
Espanha	<b>12 235</b>	12	12	10 351	65	27	76	36	1 419	36	124	77
Finlândia	<b>23 419</b>	359	-	22 675	134	11	4	3	187	6	27	13
França	<b>36 248</b>	700	763	27 914	1 479	268	304	589	2 769	751	604	107
Países Baixos	<b>15 541</b>	398	364	10 298	559	140	82	201	2 698	172	520	109
Reino Unido	<b>132 482</b>	787	639	109 415	2 015	489	585	714	15 360	328	1 743	407
Suécia	<b>18 406</b>	237	161	16 889	148	133	2	64	655	7	100	10
Noruega	<b>12 314</b>	221	82	11 244	-	20	16	32	624	2	22	51

## Dormidas por Concelho, segundo os Países de Residência Habitual dos Hóspedes

*Nights, by Municipality and Country of Residence*

Maio 2006

Países	R.A. Madeira	Concelhos										
		Calheta	Câmara de Lobos	Funchal	Machico	Ponta do Sol	Porto Moniz	Ribeira Brava	Santa Cruz	Santana	São Vicente	Porto Santo
<b>Total Mensal</b>	<b>511 227</b>	<b>13 976</b>	<b>4 665</b>	<b>353 381</b>	<b>10 701</b>	<b>5 368</b>	<b>2 448</b>	<b>4 569</b>	<b>87 190</b>	<b>5 187</b>	<b>7 435</b>	<b>16 307</b>
dos quais:												
Portugal	<b>61 007</b>	1 052	128	43 880	1 229	183	709	303	4 075	94	620	8 734
Alemanha	<b>127 212</b>	8 936	1 744	62 516	2 982	3 038	186	1 569	40 789	2 008	2 659	785
Áustria	<b>26 985</b>	715	675	16 121	328	531	96	61	7 628	557	243	30
Bélgica	<b>25 337</b>	98	14	16 583	1 569	146	159	303	5 459	452	541	13
Dinamarca	<b>5 052</b>	85	-	4 770	-	8	6	6	93	12	50	22
Espanha	<b>7 287</b>	12	18	6 490	79	6	24	23	519	27	40	49
Finlândia	<b>7 704</b>	37	-	7 557	-	-	6	8	54	14	18	10
França	<b>47 921</b>	775	571	35 909	2 351	275	626	1 170	4 440	1 076	593	135
Países Baixos	<b>27 293</b>	1 154	434	18 245	837	188	140	414	4 584	430	804	63
Reino Unido	<b>116 851</b>	245	356	98 809	923	409	152	405	13 667	186	1 236	463
Suécia	<b>9 554</b>	18	53	8 721	30	7	-	52	637	8	26	2
Noruega	<b>5 126</b>	12	54	4 597	-	-	72	-	368	-	14	9

## Dormidas por Concelho, segundo os Países de Residência Habitual dos Hóspedes

*Nights, by Municipality and Country of Residence*

Junho 2006

Países	R.A. Madeira	Concelhos										
		Calheta	Câmara de Lobos	Funchal	Machico	Ponta do Sol	Porto Moniz	Ribeira Brava	Santa Cruz	Santana	São Vicente	Porto Santo
<b>Total Mensal</b>	<b>476 102</b>	<b>14 268</b>	<b>3 741</b>	<b>312 717</b>	<b>9 964</b>	<b>4 574</b>	<b>1 710</b>	<b>2 760</b>	<b>87 258</b>	<b>4 529</b>	<b>7 300</b>	<b>27 281</b>
dos quais:												
Portugal	<b>71 131</b>	1 295	200	43 579	773	443	900	334	5 144	90	797	17 576
Alemanha	<b>120 370</b>	9 297	1 557	50 908	3 100	2 356	195	1 155	44 521	2 407	3 395	1 479
Áustria	<b>17 381</b>	785	587	9 088	484	535	89	176	4 572	538	357	170
Bélgica	<b>22 477</b>	89	6	15 251	1 540	136	71	63	4 532	292	477	20
Dinamarca	<b>4 433</b>	53	-	4 259	4	-	2	5	38	4	38	30
Espanha	<b>10 565</b>	86	30	9 351	76	67	28	12	654	27	20	214
Finlândia	<b>5 858</b>	27	-	5 744	-	17	-	18	13	8	16	15
França	<b>33 359</b>	602	221	25 931	1 700	124	156	454	3 220	516	245	190
Países Baixos	<b>21 589</b>	743	380	13 939	516	163	82	197	4 841	219	386	123
Reino Unido	<b>116 040</b>	388	234	99 151	1 106	440	123	125	12 317	142	1 290	724
Suécia	<b>8 169</b>	83	39	7 494	18	120	-	13	379	5	12	6
Noruega	<b>4 026</b>	22	64	3 646	3	-	-	-	269	-	8	14

## Dormidas por Concelho, segundo os Países de Residência Habitual dos Hóspedes

*Nights, by Municipality and Country of Residence*

Julho 2006

Países	R.A. Madeira	Concelhos										
		Calheta	Câmara de Lobos	Funchal	Machico	Ponta do Sol	Porto Moniz	Ribeira Brava	Santa Cruz	Santana	São Vicente	Porto Santo
<b>Total Mensal</b>	<b>516 459</b>	<b>15 270</b>	<b>4 690</b>	<b>324 062</b>	<b>13 552</b>	<b>5 137</b>	<b>3 426</b>	<b>3 425</b>	<b>98 748</b>	<b>4 280</b>	<b>8 571</b>	<b>35 298</b>
dos quais:												
Portugal	<b>91 316</b>	1 877	294	54 001	1 346	272	1 856	331	6 409	195	1 169	23 566
Alemanha	<b>114 709</b>	9 415	2 195	45 033	4 770	2 298	366	1 220	42 093	2 079	3 643	1 597
Áustria	<b>11 805</b>	721	255	5 598	263	496	47	130	3 377	304	391	223
Bélgica	<b>22 665</b>	170	17	13 720	1 319	546	111	311	5 046	457	902	66
Dinamarca	<b>6 337</b>	126	28	5 827	85	-	-	19	112	21	59	60
Espanha	<b>40 921</b>	199	289	33 727	672	159	178	75	4 746	79	364	433
Finlândia	<b>1 643</b>	6	-	1 572	-	8	8	3	36	2	4	4
França	<b>28 411</b>	389	203	18 663	1 091	190	240	702	5 719	481	416	317
Países Baixos	<b>21 481</b>	824	271	12 124	716	110	152	259	5 724	282	774	245
Reino Unido	<b>107 016</b>	320	635	86 749	2 256	485	218	169	14 995	157	319	713
Suécia	<b>9 331</b>	42	62	8 451	-	13	-	33	699	4	6	21
Noruega	<b>5 872</b>	-	70	5 373	9	68	10	1	181	2	22	136



## Dormidas por Concelho, segundo os Países de Residência Habitual dos Hóspedes

*Nights, by Municipality and Country of Residence*

Agosto 2006

Países	R.A. Madeira	Concelhos										
		Calheta	Câmara de Lobos	Funchal	Machico	Ponta do Sol	Porto Moniz	Ribeira Brava	Santa Cruz	Santana	São Vicente	Porto Santo
<b>Total Mensal</b>	<b>645 513</b>	<b>17 565</b>	<b>5 469</b>	<b>426 635</b>	<b>16 741</b>	<b>6 199</b>	<b>4 421</b>	<b>4 756</b>	<b>105 908</b>	<b>4 309</b>	<b>11 971</b>	<b>41 539</b>
dos quais:												
Portugal	<b>141 327</b>	3 164	302	89 881	2 632	592	2 604	722	9 605	247	2 741	28 837
Alemanha	<b>127 022</b>	10 590	2 077	53 452	6 495	3 128	302	2 063	40 900	2 308	4 261	1 446
Áustria	<b>11 626</b>	357	249	6 180	453	409	89	52	3 345	215	180	97
Bélgica	<b>21 650</b>	142	34	11 985	676	448	123	203	6 201	252	1 580	6
Dinamarca	<b>5 792</b>	102	-	5 545	14	-	-	-	62	4	50	15
Espanha	<b>95 150</b>	313	1 072	75 691	1 870	192	436	248	13 749	156	744	679
Finlândia	<b>233</b>	-	-	220	6	-	-	-	7	-	-	-
França	<b>31 777</b>	570	509	22 976	1 228	369	321	872	3 242	603	626	461
Países Baixos	<b>20 439</b>	831	350	11 260	519	142	93	138	6 067	171	771	97
Reino Unido	<b>115 776</b>	545	422	97 619	1 672	438	170	144	13 701	100	433	532
Suécia	<b>7 977</b>	34	49	7 272	29	-	3	1	573	2	4	10
Noruega	<b>4 014</b>	7	18	3 722	-	28	-	-	239	-	-	-

## Dormidas por Concelho, segundo os Países de Residência Habitual dos Hóspedes

*Nights, by Municipality and Country of Residence*

Setembro 2006

Países	R.A. Madeira	Concelhos										
		Calheta	Câmara de Lobos	Funchal	Machico	Ponta do Sol	Porto Moniz	Ribeira Brava	Santa Cruz	Santana	São Vicente	Porto Santo
<b>Total Mensal</b>	<b>524 209</b>	<b>14 219</b>	<b>4 821</b>	<b>348 885</b>	<b>12 688</b>	<b>5 129</b>	<b>2 823</b>	<b>4 051</b>	<b>87 946</b>	<b>3 476</b>	<b>9 281</b>	<b>30 890</b>
dos quais:												
Portugal	<b>90 121</b>	1 715	206	56 799	1 117	275	1 542	336	6 680	209	1 346	19 896
Alemanha	<b>127 862</b>	9 530	2 218	54 733	5 216	3 100	277	2 125	43 342	1 845	3 464	2 012
Áustria	<b>12 098</b>	401	338	6 742	349	327	95	85	3 166	196	270	129
Bélgica	<b>16 289</b>	101	14	10 535	1 096	281	58	120	2 744	158	1 139	43
Dinamarca	<b>5 403</b>	83	-	5 143	30	-	-	7	32	21	58	29
Espanha	<b>32 448</b>	192	188	26 097	901	122	271	120	3 829	46	226	456
Finlândia	<b>6 398</b>	18	-	6 304	-	-	2	-	42	-	28	4
França	<b>22 940</b>	313	208	18 794	752	52	177	358	1 449	308	179	350
Países Baixos	<b>18 799</b>	757	845	11 258	367	91	91	224	4 362	190	455	159
Reino Unido	<b>131 197</b>	508	572	111 033	1 098	406	130	362	14 351	184	1 682	871
Suécia	<b>7 854</b>	72	36	7 233	28	-	1	11	414	10	15	34
Noruega	<b>4 243</b>	36	51	3 685	-	15	-	-	366	-	36	54

## Dormidas por Concelho, segundo os Países de Residência Habitual dos Hóspedes

*Nights, by Municipality and Country of Residence*

Outubro 2006

Países	R.A. Madeira	Concelhos										
		Calheta	Câmara de Lobos	Funchal	Machico	Ponta do Sol	Porto Moniz	Ribeira Brava	Santa Cruz	Santana	São Vicente	Porto Santo
<b>Total Mensal</b>	<b>480 017</b>	<b>12 929</b>	<b>4 878</b>	<b>326 122</b>	<b>9 740</b>	<b>5 401</b>	<b>1 681</b>	<b>3 229</b>	<b>87 697</b>	<b>3 148</b>	<b>7 416</b>	<b>17 776</b>
dos quais:												
Portugal	<b>61 440</b>	995	254	43 750	1 115	119	622	373	4 438	219	753	8 802
Alemanha	<b>121 011</b>	8 177	2 157	52 805	3 549	3 602	384	1 307	42 513	1 749	2 569	2 199
Áustria	<b>12 856</b>	477	172	6 898	176	359	43	31	4 354	154	128	64
Bélgica	<b>8 883</b>	98	40	5 755	245	97	25	87	1 568	111	842	15
Dinamarca	<b>8 440</b>	172	7	7 812	4	4	72	2	226	14	94	33
Espanha	<b>13 973</b>	78	100	11 976	237	67	94	86	1 045	17	127	146
Finlândia	<b>19 993</b>	276	-	18 807	68	54	1	16	706	-	28	37
França	<b>15 479</b>	227	89	12 285	990	38	142	222	1 018	193	180	95
Países Baixos	<b>17 971</b>	817	721	10 536	540	149	57	139	4 210	188	451	163
Reino Unido	<b>130 633</b>	947	685	104 616	1 777	464	127	732	18 405	241	1 858	781
Suécia	<b>15 861</b>	102	130	14 818	24	7	1	32	621	2	50	74
Noruega	<b>14 770</b>	44	61	13 652	-	14	-	2	933	2	12	50

## Dormidas por Concelho, segundo os Países de Residência Habitual dos Hóspedes

*Nights, by Municipality and Country of Residence*

Novembro 2006

Países	R.A. Madeira	Concelhos										
		Calheta	Câmara de Lobos	Funchal	Machico	Ponta do Sol	Porto Moniz	Ribeira Brava	Santa Cruz	Santana	São Vicente	Porto Santo
<b>Total Mensal</b>	<b>384 921</b>	<b>9 676</b>	<b>3 689</b>	<b>267 626</b>	<b>7 998</b>	<b>3 603</b>	<b>1 188</b>	<b>2 714</b>	<b>72 965</b>	<b>2 064</b>	<b>4 296</b>	<b>9 102</b>
dos quais:												
Portugal	<b>35 803</b>	475	108	26 623	909	136	616	327	3 341	82	559	2 627
Alemanha	<b>114 749</b>	6 409	1 741	53 478	4 569	2 467	228	1 555	40 150	1 160	1 518	1 474
Áustria	<b>7 256</b>	247	275	3 546	228	167	5	34	2 642	57	16	39
Bélgica	<b>4 254</b>	16	14	2 736	163	24	8	32	1 108	15	134	4
Dinamarca	<b>11 185</b>	259	26	10 273	33	20	14	24	299	43	80	114
Espanha	<b>5 197</b>	38	95	4 458	77	62	26	12	334	29	52	14
Finlândia	<b>26 495</b>	189	-	25 394	14	-	-	-	861	-	5	32
França	<b>8 337</b>	232	68	6 736	220	65	94	57	621	115	82	47
Países Baixos	<b>9 062</b>	482	433	5 443	135	59	73	82	1 886	94	121	254
Reino Unido	<b>102 048</b>	448	435	82 172	1 267	277	28	384	15 015	148	1 486	388
Suécia	<b>15 997</b>	265	97	14 551	16	18	3	18	907	17	70	35
Noruega	<b>18 381</b>	83	161	16 759	2	14	42	28	1 254	-	8	30

## Dormidas por Concelho, segundo os Países de Residência Habitual dos Hóspedes

*Nights, by Municipality and Country of Residence*

Dezembro 2006

Países	R.A. Madeira	Concelhos										
		Calheta	Câmara de Lobos	Funchal	Machico	Ponta do Sol	Porto Moniz	Ribeira Brava	Santa Cruz	Santana	São Vicente	Porto Santo
<b>Total Mensal</b>	<b>351 622</b>	<b>7 928</b>	<b>3 922</b>	<b>253 909</b>	<b>6 966</b>	<b>2 781</b>	<b>1 609</b>	<b>2 225</b>	<b>58 084</b>	<b>1 601</b>	<b>5 129</b>	<b>7 468</b>
dos quais:												
Portugal	<b>54 720</b>	1 105	216	40 958	1 743	147	1 120	328	5 685	221	653	2 544
Alemanha	<b>80 929</b>	4 016	1 581	38 595	2 522	1 535	138	1 170	27 932	859	1 516	1 065
Áustria	<b>5 707</b>	196	74	3 261	112	341	14	67	1 421	57	97	67
Bélgica	<b>3 196</b>	46	1	1 962	87	35	12	2	779	23	248	1
Dinamarca	<b>14 189</b>	257	20	13 530	24	24	10	21	199	28	63	13
Espanha	<b>9 764</b>	46	71	8 298	154	82	74	41	792	58	120	28
Finlândia	<b>26 649</b>	222	-	25 604	-	-	8	12	753	2	40	8
França	<b>6 849</b>	259	69	5 301	230	53	39	66	579	70	136	47
Países Baixos	<b>7 722</b>	358	562	4 400	122	36	56	74	1 843	57	200	14
Reino Unido	<b>90 684</b>	647	905	72 473	1 683	176	25	251	12 212	145	1 816	351
Suécia	<b>15 501</b>	250	101	14 052	1	18	30	38	961	2	24	24
Noruega	<b>12 071</b>	95	86	11 352	-	14	3	24	483	-	6	8

## Dormidas por Concelho, segundo os Países de Residência Habitual dos Hóspedes - Valores Acumulados

*Nights, by Municipality and Country of Residence - Cumulated Values*

Acumulado 2006

Países	R.A. Madeira	Concelhos										
		Calheta	Câmara de Lobos	Funchal	Machico	Ponta do Sol	Porto Moniz	Ribeira Brava	Santa Cruz	Santana	São Vicente	Porto Santo
<b>Total Mensal</b>	<b>5 720 476</b>	<b>152 798</b>	<b>52 187</b>	<b>3 931 213</b>	<b>116 531</b>	<b>58 312</b>	<b>27 344</b>	<b>40 315</b>	<b>977 663</b>	<b>40 058</b>	<b>90 406</b>	<b>233 649</b>
dos quais:												
Portugal	<b>818 188</b>	15 811	2 572	549 949	14 202	3 029	13 303	4 243	65 142	2 123	12 075	135 739
Alemanha	<b>1 401 730</b>	94 231	21 965	641 738	42 298	34 381	2 965	18 750	476 396	20 094	33 386	15 526
Áustria	<b>160 624</b>	5 703	3 417	92 929	3 801	4 769	615	890	42 145	2 889	2 487	979
Bélgica	<b>143 362</b>	1 020	159	90 738	7 700	1 905	639	1 363	31 342	2 091	6 172	233
Dinamarca	<b>131 099</b>	2 816	127	122 367	567	447	133	132	2 586	302	1 119	503
Espanha	<b>239 322</b>	980	1 901	196 456	4 310	837	1 233	682	28 180	627	1 907	2 209
Finlândia	<b>193 312</b>	2 569	35	186 679	330	235	50	70	2 879	71	242	152
França	<b>266 792</b>	4 851	3 036	202 891	11 041	1 970	2 283	4 952	25 541	4 692	3 463	2 072
Países Baixos	<b>187 594</b>	7 440	5 623	114 518	4 959	1 272	1 021	1 984	41 707	2 000	4 909	2 161
Reino Unido	<b>1 426 822</b>	6 464	7 387	1 177 155	19 283	4 306	3 435	4 434	176 174	2 120	19 299	6 765
Suécia	<b>173 068</b>	2 207	919	158 891	549	987	46	344	8 055	77	655	338
Noruega	<b>114 856</b>	912	875	106 410	14	287	151	114	5 467	51	176	399

## Taxa de Ocupação-Cama por Concelho e Mês

*Bed Occupation Rate by Municipality and Month*

2006

Região	Taxa de Ocupação (%)												
	Concelhos	Janeiro	Fevereiro	Março	Abril	Maior	Junho	Julho	Agosto	Setembro	Outubro	Novembro	Dezembro
<b>R.A. Madeira</b>	<b>43,8</b>	<b>49,3</b>	<b>56,2</b>	<b>66,6</b>	<b>58,1</b>	<b>57,5</b>	<b>60,2</b>	<b>75,5</b>	<b>64,0</b>	<b>56,2</b>	<b>46,6</b>	<b>42,0</b>	<b>56,4</b>
Calheta	39,1	46,0	52,3	64,7	58,2	60,1	62,5	69,4	61,1	53,5	41,7	32,8	<b>53,6</b>
Câmara de Lobos	29,9	55,9	68,6	58,4	58,8	48,7	59,1	68,9	62,8	61,5	48,0	49,0	<b>55,8</b>
Funchal	47,7	53,5	59,8	69,6	59,7	56,9	57,2	76,2	64,7	57,5	48,8	46,1	<b>58,2</b>
Machico	23,7	24,4	33,7	40,3	44,9	43,2	56,9	70,3	55,1	40,9	34,4	29,3	<b>41,5</b>
Ponta do Sol	60,0	52,9	67,9	86,7	69,3	61,0	66,3	78,7	68,4	69,7	46,6	34,8	<b>63,5</b>
Porto Moniz	11,0	23,1	23,2	38,7	26,5	19,1	37,1	47,9	31,6	18,2	13,3	17,4	<b>25,6</b>
Ribeira Brava	12,6	18,2	31,5	33,7	33,8	24,0	28,0	38,9	34,3	26,4	23,0	18,2	<b>26,9</b>
Santa Cruz	51,4	54,3	61,5	74,4	68,0	70,3	76,7	81,2	70,5	67,9	58,8	45,3	<b>65,2</b>
Santana	11,7	16,3	32,7	46,9	47,3	42,6	39,0	39,3	32,7	28,7	19,4	14,6	<b>31,0</b>
São Vicente	29,3	29,2	42,0	51,3	37,8	38,3	43,4	60,1	48,4	37,7	22,6	26,1	<b>38,9</b>
Porto Santo	14,6	23,2	29,6	45,2	37,9	64,3	76,9	88,6	72,1	41,3	21,8	17,3	<b>45,1</b>

## Proveitos e Custos por Concelho e mês

*Income and Costs, by Municipality and Month*

Unidade: Euros

Região Concelhos	Meses												Acumulado 2006
	Janeiro	Fevereiro	Março	Abril	Maio	Junho	Julho	Agosto	Setembro	Outubro	Novembro	Dezembro	

### Total R.A.M.

Proveitos Totais	16 291 634	15 871 823	21 614 111	26 132 235	24 719 025	20 929 601	22 957 279	29 053 987	24 812 175	22 881 453	18 086 991	19 007 768	262 358 082
Proveitos de Aposento	10 400 815	10 117 060	13 748 389	16 648 522	14 510 935	12 179 800	13 800 409	18 289 167	15 044 302	14 020 862	11 161 567	11 403 351	161 325 179
Custos Totais com o Pessoal	8 254 930	7 459 571	7 446 185	8 423 234	8 236 995	8 222 975	8 262 381	7 839 759	7 916 517	7 998 090	11 051 013	9 780 825	100 892 475

### Calheta

Proveitos Totais	349 337	380 066	552 785	711 921	690 664	649 311	679 135	845 792	650 637	559 884	409 726	372 157	6 851 415
Proveitos de Aposento	158 390	182 730	302 480	383 485	356 756	311 374	321 137	382 126	342 118	278 954	206 055	170 850	3 396 455
Custos Totais com o Pessoal	188 796	213 011	202 717	198 007	195 637	207 827	214 098	192 572	191 415	188 662	228 008	196 834	2 417 584

### Câmara de Lobos

Proveitos Totais	287 576	273 913	357 474	378 703	357 366	295 823	316 576	392 638	357 931	384 133	305 081	248 980	3 956 194
Proveitos de Aposento	102 266	108 974	167 307	163 103	166 443	131 339	130 337	175 845	141 249	152 969	121 751	73 666	1 635 249
Custos Totais com o Pessoal	95 455	108 632	98 791	113 689	113 645	105 638	109 084	101 893	102 530	111 568	115 455	172 966	1 349 346

### Funchal

Proveitos Totais	12 555 980	11 874 631	15 785 865	19 153 564	18 078 312	14 521 862	15 173 851	19 501 548	17 301 990	16 643 037	13 455 311	14 765 799	188 811 750
Proveitos de Aposento	8 069 480	7 579 850	10 211 247	12 419 011	10 636 546	8 379 904	9 128 219	12 229 355	10 565 871	10 458 662	8 538 354	9 183 392	117 399 891
Custos Totais com o Pessoal	6 207 341	5 305 420	5 282 690	6 138 418	5 929 711	5 947 033	5 920 816	5 607 798	5 721 397	5 767 801	8 420 986	6 881 822	73 131 233



## Proveitos e Custos por Concelho e mês

*Income and Costs, by Municipality and Month*

Unidade: Euros

Região	Meses												Acumulado 2006
Concelhos	Janeiro	Fevereiro	Março	Abril	Maio	Junho	Julho	Agosto	Setembro	Outubro	Novembro	Dezembro	
<b>Machico</b>													
Proveitos Totais	189 245	192 146	313 228	336 636	389 803	334 556	453 704	553 316	457 134	354 754	256 634	305 388	<b>4 136 544</b>
Proveitos de Aposento	93 820	87 894	161 411	174 183	196 624	158 696	211 064	268 251	222 967	171 503	117 450	121 787	<b>1 985 650</b>
Custos Totais com o Pessoal	127 820	123 148	117 032	120 601	125 304	120 276	120 785	126 460	116 133	115 481	172 804	126 174	<b>1 512 018</b>
<b>Ponta do Sol</b>													
Proveitos Totais	212 655	186 874	282 230	305 690	258 958	221 599	257 626	299 220	251 444	258 715	174 808	139 383	<b>2 849 202</b>
Proveitos de Aposento	138 628	125 501	187 446	201 542	171 022	144 389	159 219	195 476	164 582	168 938	114 408	92 840	<b>1 863 991</b>
Custos Totais com o Pessoal	59 575	58 790	66 749	66 749	70 641	71 672	68 477	67 128	66 363	74 166	102 907	78 662	<b>851 879</b>
<b>Porto Moniz</b>													
Proveitos Totais	83 770	77 060	94 252	131 143	124 068	101 068	188 406	208 916	147 872	105 071	55 864	81 519	<b>1 399 009</b>
Proveitos de Aposento	21 401	26 608	29 374	54 402	50 640	34 435	66 992	85 431	57 480	30 840	20 687	24 721	<b>503 011</b>
Custos Totais com o Pessoal	52 431	50 203	48 837	54 500	52 840	54 439	65 909	55 341	41 426	40 792	49 065	113 440	<b>679 223</b>
<b>Ribeira Brava</b>													
Proveitos Totais	148 818	95 166	151 711	163 123	189 412	127 225	148 755	205 398	172 096	152 114	118 783	172 040	<b>1 844 641</b>
Proveitos de Aposento	37 902	32 759	77 246	75 137	84 135	51 388	53 231	92 599	72 142	56 244	45 774	29 358	<b>707 915</b>
Custos Totais com o Pessoal	48 336	47 772	53 449	47 282	46 762	58 083	46 691	42 825	43 902	42 861	42 735	54 819	<b>575 517</b>

## Proveitos e Custos por Concelho e mês

*Income and Costs, by Municipality and Month*

Unidade: Euros

Região Concelhos	Meses												Acumulado 2006
	Janeiro	Fevereiro	Março	Abril	Maio	Junho	Julho	Agosto	Setembro	Outubro	Novembro	Dezembro	
<b>Santa Cruz</b>													
Proveitos Totais	1 928 448	2 193 180	3 192 796	3 679 050	3 464 281	3 041 743	3 420 251	3 727 685	3 290 270	3 095 223	2 591 021	2 181 320	<b>35 805 268</b>
Proveitos de Aposento	1 430 680	1 612 798	2 083 067	2 379 994	2 134 952	1 898 037	2 110 077	2 428 275	2 053 491	1 942 450	1 622 132	1 352 125	<b>23 048 078</b>
Custos Totais com o Pessoal	974 169	1 071 763	1 067 780	1 135 400	1 148 707	1 074 948	1 157 207	1 077 981	1 066 832	1 057 818	1 259 101	1 450 051	<b>13 541 757</b>
<b>Santana</b>													
Proveitos Totais	81 234	83 936	162 778	179 896	213 431	200 197	187 990	190 809	168 818	159 413	116 286	83 081	<b>1 827 869</b>
Proveitos de Aposento	31 165	34 844	90 605	103 805	106 439	111 346	98 421	105 934	81 717	77 583	43 845	36 983	<b>922 687</b>
Custos Totais com o Pessoal	75 362	84 325	75 927	76 510	80 101	91 981	87 743	78 559	77 010	80 107	118 479	104 045	<b>1 030 149</b>
<b>São Vicente</b>													
Proveitos Totais	223 054	177 046	258 167	294 683	282 678	235 167	234 973	408 730	335 522	289 715	196 333	176 549	<b>3 112 617</b>
Proveitos de Aposento	167 412	129 509	196 218	219 729	211 086	176 048	168 577	316 910	252 456	220 174	149 390	121 142	<b>2 328 651</b>
Custos Totais com o Pessoal	101 203	111 780	108 234	121 845	108 888	107 479	103 114	96 632	95 405	93 403	100 919	153 676	<b>1 302 578</b>
<b>Porto Santo</b>													
Proveitos Totais	231 517	337 805	462 825	797 826	670 052	1 201 050	1 896 012	2 719 935	1 678 461	879 394	407 144	481 552	<b>11 763 573</b>
Proveitos de Aposento	149 671	195 593	241 988	474 131	396 292	782 844	1 353 135	2 008 965	1 090 229	462 545	181 721	196 487	<b>7 533 601</b>
Custos Totais com o Pessoal	324 442	284 727	323 979	350 233	364 759	383 599	368 457	392 570	394 104	425 431	440 554	448 336	<b>4 501 191</b>

**TURISMO NO ESPAÇO RURAL,  
COLÓNIAS DE FÉRIAS,  
POUSADAS DA JUVENTUDE,  
PARQUES DE CAMPISMO,  
MORADIAS TURÍSTICAS E  
PASSAGEIROS EM TRÂNSITO  
NOS PORTOS DA RAM**



## Hóspedes Entrados, Dormidas e Estada Média, por Países de Residência Habitual no Turismo no Espaço Rural

*Registered Guests, Nights and Average Length of Stay, by Country of Residence in Rural Tourism*

Acumulado

Países de Residência Habitual	Hóspedes Entrados			Dormidas			Estada Média	
	2005	2006	Variação %	2005	2006	Variação %	2005	2006
<b>Total</b>	<b>8 154</b>	<b>8 184</b>	<b>+0,4</b>	<b>48 062</b>	<b>47 903</b>	<b>-0,3</b>	<b>5,9</b>	<b>5,9</b>
Portugal	1 691	1 936	+14,5	4 010	5 000	+24,7	2,4	2,6
Estrangeiro	6 463	6 248	-3,3	44 052	42 903	-2,6	6,8	6,9
Europa	8 094	8 077	-0,2	47 778	47 371	-0,9	5,9	5,9
UE-15	7 733	7 641	-1,2	44 783	44 030	-1,7	5,8	5,8
Portugal	1 691	1 936	+14,5	4 010	5 000	+24,7	2,4	2,6
Alemanha	2 822	2 370	-16,0	20 308	18 759	-7,6	7,2	7,9
Áustria	106	181	+70,8	755	1 198	+58,7	7,1	6,6
Bélgica	141	134	-5,0	527	636	+20,7	3,7	4,7
Dinamarca	54	63	+16,7	215	189	-12,1	4,0	3,0
Espanha	115	134	+16,5	692	672	-2,9	6,0	5,0
Finlândia	67	59	-11,9	312	276	-11,5	4,7	4,7
França	671	840	+25,2	2 422	2 984	+23,2	3,6	3,6
Grécia	-	4	-	-	38	-	-	9,5
Irlanda	14	18	+28,6	81	66	-18,5	5,8	3,7
Itália	17	45	+164,7	85	241	+183,5	5,0	5,4
Luxemburgo	6	4	-33,3	66	8	-87,9	11,0	2,0
Países Baixos	1 375	1 347	-2,0	11 142	10 974	-1,5	8,1	8,1
Reino Unido	645	454	-29,6	4 127	2 785	-32,5	6,4	6,1
Suécia	9	52	+477,8	41	204	+397,6	4,6	3,9
Outros Países da Europa dos quais:	361	436	+20,8	2 995	3 341	+11,6	8,3	7,7
Noruega	20	19	-5,0	75	103	+37,3	3,8	5,4
Rússia	7	-	-	367	364	-0,8	x	-
Suiça	291	338	+16,2	1 052	1 266	+20,3	3,6	3,7
Outros Países dos quais:	60	107	+78,3	284	532	+87,3	4,7	5,0
Brasil	-	2	-	-	5	-	-	2,5
Canadá	6	8	+33,3	14	30	+114,3	2,3	3,8
E.U. América	30	68	+126,7	167	363	+117,4	5,6	5,3
Japão	8	-	-	13	-	-	1,6	-

**Dormidas no Turismo no Espaço Rural por mês, segundo os Países de Residência Habitual dos Hóspedes**  
*Nights in Rural Tourism, by Month and Country of Residence*

2006

Países	Dormidas												
	Janeiro	Fevereiro	Março	Abril	Maió	Junho	Julho	Agosto	Setembro	Outubro	Novembro	Dezembro	Acumulado
<b>Total</b>	<b>2 475</b>	<b>2 843</b>	<b>3 847</b>	<b>5 378</b>	<b>4 910</b>	<b>3 938</b>	<b>4 890</b>	<b>5 982</b>	<b>4 471</b>	<b>3 849</b>	<b>2 460</b>	<b>2 860</b>	<b>47 903</b>
dos quais:													
Portugal	392	353	195	476	202	325	601	841	495	340	222	558	<b>5 000</b>
Alemanha	776	1 115	1 559	2 338	1 780	1 610	1 931	2 315	1 742	1 390	1 158	1 045	<b>18 759</b>
Áustria	14	15	77	135	130	153	186	180	94	64	50	100	<b>1 198</b>
Bélgica	54	58	33	65	46	82	114	18	70	47	23	26	<b>636</b>
Dinamarca	40	4	12	20	20	4	11	2	16	30	24	6	<b>189</b>
Espanha	-	74	16	28	33	18	103	310	46	20	8	16	<b>672</b>
Finlândia	26	11	125	2	-	-	-	-	-	36	45	31	<b>276</b>
França	114	150	213	282	514	267	476	548	180	136	64	40	<b>2 984</b>
Itália	28	24	-	37	36	8	8	46	8	20	14	12	<b>241</b>
Países Baixos	526	426	933	1 086	1 427	998	900	1 156	1 298	1 199	507	518	<b>10 974</b>
Reino Unido	249	332	327	364	239	134	228	255	236	133	118	170	<b>2 785</b>
Suécia	24	30	-	-	-	-	2	14	46	34	30	24	<b>204</b>
Suiça	75	67	100	181	173	120	94	95	62	213	42	44	<b>1 266</b>

**Proveitos e Custos no Turismo no Espaço Rural, por mês**  
*Income and Costs in Rural Tourism, by Month*

Unidade: Euros

Rubricas	Meses												Acumulado 2006
	Janeiro	Fevereiro	Março	Abril	Maió	Junho	Julho	Agosto	Setembro	Outubro	Novembro	Dezembro	
Proveitos Totais	67 042	76 996	117 090	157 649	142 087	120 126	151 394	181 494	136 061	116 626	72 412	77 636	<b>1 416 613</b>
Proveitos de Aposento	62 978	72 699	106 397	147 364	132 824	110 375	140 742	172 487	128 843	109 809	67 104	70 289	<b>1 321 911</b>
Custos Totais com Pessoal	37 999	38 359	37 627	39 205	40 413	47 737	42 904	41 478	42 315	34 999	48 415	54 200	<b>505 651</b>

**Estabelecimentos, Quartos, Capacidade de Alojamento e  
Pessoal ao Serviço no Turismo no Espaço Rural**

*Establishments, Rooms, Accommodation Capacity and Employees in  
Rural Tourism*

31 de Julho de 2006

<b>Estabelecimentos</b>	<b>Quartos</b>	<b>Capacidade de Alojamento</b>	<b>Pessoal ao serviço</b>
<b>45</b>	<b>252</b>	<b>534</b>	<b>108</b>

**Taxa de Ocupação no Turismo no Espaço Rural**

*Occupancy Rate in Rural Tourism*

2006

<b>Meses</b>	<b>%</b>
<b>Acumulado</b>	<b>24,7</b>
Janeiro	15,1
Fevereiro	19,2
Março	23,5
Abril	34,0
Maio	30,0
Junho	24,9
Julho	29,5
Agosto	36,2
Setembro	27,8
Outubro	23,1
Novembro	15,3
Dezembro	17,2

## Hóspedes Entrados, Dormidas e Estada Média nas Colónias de Férias e Pousadas da Juventude, por Países de Residência Habitual

*Registered Guests, Nights and Average Length of Stay in Holiday Camps and Youth Hostels, by Country of Residence*

Acumulado

Países de Residência Habitual	Colonos Entrados			Dormidas			Estada Média	
	2005	2006	Variação %	2005	2006	Variação %	2005	2006
<b>Total</b>	<b>11 875</b>	<b>11 577</b>	<b>-2,5</b>	<b>55 769</b>	<b>50 339</b>	<b>-9,7</b>	<b>4,7</b>	<b>4,3</b>
Portugal	10 955	10 460	-4,5	52 039	46 766	-10,1	4,8	4,5
Estrangeiro	920	1 117	+21,4	3 730	3 573	-4,2	4,1	3,2
Europa	11 767	11 492	-2,3	55 439	49 911	-10,0	4,7	4,3
UE-15	11 664	11 275	-3,3	54 874	49 101	-10,5	4,7	4,4
Portugal	10 955	10 460	-4,5	52 039	46 766	-10,1	4,8	4,5
Alemanha	166	241	+45,2	584	666	+14,0	3,5	2,8
Áustria	3	7	+133,3	17	25	+47,1	5,7	3,6
Bélgica	23	46	+100,0	73	110	+50,7	3,2	2,4
Dinamarca	15	8	-46,7	40	27	-32,5	2,7	3,4
Espanha	258	112	-56,6	984	383	-61,1	3,8	3,4
Finlândia	5	3	-40,0	13	11	-15,4	2,6	3,7
França	163	304	+86,5	864	785	-9,1	5,3	2,6
Grécia	13	17	+30,8	52	58	+11,5	4,0	3,4
Irlanda	-	7	-	-	30	-	-	4,3
Itália	14	34	+142,9	-	105	-	-	3,1
Luxemburgo	-	-	-	-	-	-	-	-
Países Baixos	13	9	-30,8	40	22	-45,0	3,1	2,4
Reino Unido	36	17	-52,8	135	79	-41,5	3,8	4,6
Suécia	-	10	-	-	34	-	-	3,4
Outros Países da Europa	103	217	+110,7	565	810	+43,4	5,5	3,7
Outros Países	108	85	-21,3	330	428	+29,7	3,1	5,0



## Dormidas nas Colónias de Férias e Pousadas da Juventude por mês, segundo os Países de Residência Habitual dos Hóspedes

*Nights in Holiday Camps and Youth Hostels, by Month and Country of Residence*

2006

Países	Dormidas												
	Janeiro	Fevereiro	Março	Abril	Maio	Junho	Julho	Agosto	Setembro	Outubro	Novembro	Dezembro	Acumulado
<b>Total</b>	800	1 051	4 129	4 347	5 594	6 591	7 345	7 266	4 416	4 573	2 940	1 287	50 339
dos quais:													
Portugal	589	740	3 766	3 844	5 434	6 526	6 986	6 713	3 880	4 293	2 769	1 226	46 766
Alemanha	37	39	41	15	28	26	79	72	202	43	72	12	666
Bélgica	8	1	-	-	15	-	34	18	16	9	9	-	110
Espanha	-	-	4	22	42	6	53	69	2	157	28	-	383
França	100	115	36	161	4	16	144	173	5	-	13	18	785
Itália	-	4	-	25	25	-	4	20	1	10	6	10	105
Reino Unido	7	-	-	38	-	-	3	2	14	-	-	15	79

## Capacidade de Alojamento e Pessoal ao Serviço nas Colónias de Férias e Pousadas da Juventude

*Accommodation Capacity and Employees in Holiday Camps and Youth Hostels*

31 de Julho de 2006

Rubricas	Estabelecimentos		Quartos						Camaratas		Pessoal ao serviço		
			Total		Com casa de banho privativa		Sem casa de banho privativa						
	Nº	Capacidade de Alojamento	Nº	Capacidade de Alojamento	Nº	Capacidade de Alojamento	Nº	Capacidade de Alojamento	Nº	Capacidade de Alojamento	HM	H	M
<b>Total</b>	6	476	103	225	103	225	-	-	51	251	80	28	52

## Campistas Entrados, Dormidas e Estada Média nos Parques de Campismo, por Países de Residência Habitual

*Registered Guests, Nights and Average Length of Stay in Camping Sites, by Country of Residence*

Países de Residência Habitual	Acumulado							
	Hóspedes Entrados			Dormidas			Estada Média	
	2005	2006	Variação %	2005	2006	Variação %	2005	2006
<b>Total</b>	<b>5 151</b>	<b>6 448</b>	<b>+25,2</b>	<b>20 519</b>	<b>26 591</b>	<b>+29,6</b>	<b>4,0</b>	<b>4,1</b>
Portugal	4 797	6 063	+26,4	19 018	25 327	+33,2	4,0	4,2
Estrangeiro	354	385	+8,8	1 501	1 264	-15,8	4,2	3,3
Europa	5 138	6 435	+25,2	20 465	26 559	+29,8	4,0	4,1
UE-15	5 097	6 384	+25,3	20 373	26 419	+29,7	4,0	4,1
Portugal	4 797	6 063	+26,4	19 018	25 327	+33,2	4,0	4,2
Alemanha	136	120	-11,8	602	449	-25,4	4,4	3,7
Áustria	12	15	+25,0	62	46	-25,8	5,2	3,1
Bélgica	20	24	+20,0	95	64	-32,6	4,8	2,7
Dinamarca	1	6	+500,0	5	22	+340,0	5,0	3,7
Espanha	10	18	+80,0	26	59	+126,9	2,6	3,3
Finlândia	-	-	-	-	-	-	-	-
França	79	103	+30,4	320	281	-12,2	4,1	2,7
Grécia	-	-	-	-	-	-	-	-
Irlanda	5	4	-20,0	17	12	-29,4	3,4	3,0
Itália	6	4	-33,3	32	8	-75,0	5,3	2,0
Luxemburgo	-	-	-	-	-	-	-	-
Países Baixos	26	20	-23,1	129	106	-17,8	5,0	5,3
Reino Unido	4	6	+50,0	64	44	-31,3	16,0	7,3
Suécia	1	1	0,0	3	1	-66,7	3,0	1,0
Outros Países da Europa	41	51	+24,4	92	140	+52,2	2,2	2,7
Outros Países	13	13	0,0	54	32	-40,7	4,2	2,5

## Hóspedes Entrados, Dormidas e Estada Média nas Moradias Turísticas, por Países de Residência Habitual

*Registered Guests, Nights and Average Length of Stay in Holiday Dwellings, by Country of Residence*

Acumulado

Países de Residência Habitual	Hóspedes Entrados			Dormidas			Estada Média	
	2005	2006	Variação %	2005	2006	Variação %	2005	2006
<b>Total</b>	<b>2 395</b>	<b>2 890</b>	<b>+20,7</b>	<b>16 654</b>	<b>19 897</b>	<b>+19,5</b>	<b>7,0</b>	<b>6,9</b>
Portugal	259	384	+48,3	670	1 359	+102,8	2,6	3,5
Estrangeiro	2 136	2 506	+17,3	15 984	18 538	+16,0	7,5	7,4
Europa	2 352	2 864	+21,8	16 389	19 691	+20,1	7,0	6,9
UE-15	2 300	2 785	+21,1	16 029	19 070	+19,0	7,0	6,8
Portugal	259	384	+48,3	670	1 359	+102,8	2,6	3,5
Alemanha	1 032	1 084	+5,0	9 342	9 876	+5,7	9,1	9,1
Áustria	24	21	-12,5	140	259	+85,0	5,8	12,3
Bélgica	255	173	-32,2	505	483	-4,4	2,0	2,8
Dinamarca	4	19	+375,0	12	208	+1633,3	3,0	10,9
Espanha	37	109	+194,6	157	655	+317,2	4,2	6,0
Finlândia	11	17	+54,5	58	125	+115,5	5,3	7,4
França	371	549	+48,0	1 284	2 081	+62,1	3,5	3,8
Grécia	-	-	-	-	-	-	-	-
Irlanda	8	7	-12,5	26	102	+292,3	3,3	14,6
Itália	2	10	+400,0	16	48	+200,0	8,0	4,8
Luxemburgo	4	1	-75,0	13	2	-84,6	3,3	2,0
Países Baixos	160	196	+22,5	1 371	1 680	+22,5	8,6	8,6
Reino Unido	129	203	+57,4	2 379	2 108	-11,4	18,4	10,4
Suécia	4	12	+200,0	56	84	+50,0	14,0	7,0
Outros Países da Europa	52	79	+51,9	360	621	+72,5	6,9	7,9
Outros Países	43	26	-39,5	265	206	-22,3	6,2	7,9

## Dormidas nas Moradias Turísticas por mês, segundo os Países de Residência Habitual dos Hóspedes

*Nights in Holidays Dwellings by Month and Country of Residence*

2006

Países	Dormidas												
	Janeiro	Fevereiro	Março	Abril	Maió	Junho	Julho	Agosto	Setembro	Outubro	Novembro	Dezembro	Acumulado
<b>Total</b>	<b>1 165</b>	<b>1 161</b>	<b>1 562</b>	<b>2 132</b>	<b>1 998</b>	<b>1 359</b>	<b>2 320</b>	<b>2 210</b>	<b>1 810</b>	<b>1 593</b>	<b>1 355</b>	<b>1 232</b>	<b>19 897</b>
dos quais:													
Portugal	28	80	60	148	56	139	101	193	139	215	135	65	<b>1 359</b>
Alemanha	639	475	922	1 050	755	726	956	1 030	1 105	903	838	477	<b>9 876</b>
Bélgica	8	8	12	135	106	36	83	47	18	12	14	4	<b>483</b>
França	2	124	51	288	390	112	332	457	112	73	21	119	<b>2 081</b>
Países Baixos	33	98	144	190	358	178	114	83	93	197	64	128	<b>1 680</b>
Reino Unido	282	276	255	219	222	114	212	99	130	36	143	120	<b>2 108</b>

## Capacidade de Alojamento e Pessoal ao Serviço nas Moradias Turísticas

*Accommodation Capacity and Employees in Holidays Dwellings*

31 de Julho de 2006

Rubricas	Estabelecimentos			Quartos						Pessoal ao serviço		
				Total		Com casa de banho privativa		Sem casa de banho privativa				
	Nº	Camas	Capacidade de Alojamento	Nº	Capacidade de Alojamento	Nº	Capacidade de Alojamento	Nº	Capacidade de Alojamento	HM	H	M
<b>Total</b>	<b>29</b>	<b>179</b>	<b>253</b>	<b>124</b>	<b>253</b>	<b>104</b>	<b>213</b>	<b>20</b>	<b>40</b>	<b>53</b>	<b>19</b>	<b>34</b>

## Passageiros em Trânsito nos Portos da RAM, por mês

*Madeira's Ports Passengers in Transit, by month*

Meses	Passageiros		
	2005	2006	Variação %
<b>Total</b>	<b>300 659</b>	<b>284 306</b>	<b>-5,4</b>
Janeiro	31 063	23 366	-24,8
Fevereiro	27 491	16 501	-40,0
Março	36 817	29 204	-20,7
Abril	34 069	37 047	+8,7
Maio	22 618 *	20 159	-10,9
Junho	5 926	2 024	-65,8
Julho	2 048	4 978	+143,1
Agosto	10 304	4 803	-53,4
Setembro	7 906	14 382	+81,9
Outubro	40 926 *	36 892	-9,9
Novembro	41 059	56 525	+37,7
Dezembro	40 432	38 425	-5,0

FONTE: Administração dos Portos da RAM

### Passageiros em Trânsito nos Portos da RAM

