



# **Estatísticas do Turismo** **da Região Autónoma da Madeira**

**Resultados Definitivos**  
**Ano 2013**

**ANO DE EDIÇÃO**  
**2014**

# **ESTATÍSTICAS DO TURISMO DA REGIÃO AUTÓNOMA DA MADEIRA**

Resultados Definitivos

2013

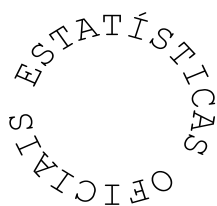

**Direção Regional de Estatística da Madeira**

*"Uma porta aberta para um universo de informação estatística"*

## **Catlogação Recomendada**

### **Estatísticas do Turismo da Região Autónoma da Madeira. Resultados Provisórios, Funchal, 2002**

Estatísticas do Turismo da Região Autónoma da Madeira, Resultados Provisórios / Direção Regional de Estatística.- Funchal: D.R.E.M., 2003- .- Anual  
Estatísticas do Turismo da Região Autónoma da Madeira  
ISSN 1646-0294  
ISBN 978-989-8755-00-1

#### **Diretora Regional**

Dr.<sup>a</sup> Emília Alves

#### **Técnicos Responsáveis**

Dr. Paulo Vieira

E-mail: [paulo.vieira@ine.pt](mailto:paulo.vieira@ine.pt)

Dr.<sup>a</sup> Suzete Nóbrega

E-mail: [suzete.nobrega@ine.pt](mailto:suzete.nobrega@ine.pt)

#### **Editor:**

Direção Regional de Estatística  
Calçada de Santa Clara 38, 1º  
9004-545 Funchal  
Telefone: (+351) 291 720 060  
Fax: (+351) 291 741 909  
E-mail: [drem@ine.pt](mailto:drem@ine.pt)

#### **Impressão:**

Direção Regional de Estatística

#### **Data de disponibilidade da informação**

Junho 2014

**Tiragem:** 5 exemplares

**Depósito Legal n.º 213287/04**

**Preço:** 9,00 € (Isento de IVA nos termos do nº2 do artº2 do CIVA)

#### **A DREM na Internet**

<http://estatistica.gov-madeira.pt/>

## **NOTA INTRODUTÓRIA**

Nesta publicação, a Direção Regional de Estatística (DRE) apresenta a sua principal produção de dados estatísticos na área do Turismo.

O ano de referência de 2013, embora mantenha a estrutura da anterior publicação nos capítulos dos estabelecimentos hoteleiros e das outras formas de alojamento, apresenta um novo quadro, designado por “quadro de transição” com a nova estrutura de alojamentos a ser implementada durante o ano de 2014. Esta situação resulta da aplicação do Decreto-Lei 39/2008 de 7 de março (entretanto alvo de alteração em 2014 com o DL 15/2014), adaptado à Região Autónoma da Madeira pelo Decreto Legislativo Regional n.º 12/2009/M de 6 de maio. Em consonância com o estabelecido pelo INE e salvaguardadas as especificidades regionais, a hotelaria passa a ser constituída por hotéis, hotéis-apartamentos, apartamentos turísticos, aldeamentos turísticos, pousadas e quintas da Madeira (esta categoria específica sai das estalagens); o alojamento local passa a incluir as estalagens e pensões (anteriormente consideradas na hotelaria); o turismo de habitação será apresentado ao mesmo nível do turismo no espaço rural (anteriormente era incluído no turismo no espaço rural); e no caso específico das moradias turísticas, de acordo com o DL Regional 12/2009/M, estas são consideradas empreendimentos turísticos, contrariamente ao que acontece a nível nacional, pois a legislação nacional (DL n.º 15/2014) inclui estes empreendimentos na categoria de alojamento local. Os dados referentes às colónias de férias, pousadas de juventude e parques de campismo continuarão a ser divulgados separadamente, embora neste último caso, o n.º 1 do art.º 7º do DLR 12/2009/M considere a inclusão dos parques de campismo no alojamento local. Contudo, como a estrutura dos parques de campismo é bastante distinta dos restantes estabelecimentos considerados no alojamento local, a DREM optou pela apresentação separada dos dados dos referidos empreendimentos.

As reclassificações entretanto ocorridas por força da aplicação da nova legislação deverão por isso, motivar por parte dos utilizadores, as devidas cautelas em termos de análise, principalmente quando se estabelecerem comparações com os anos anteriores a 2013.

É de realçar ainda a inclusão na publicação dos dados referentes ao Inquérito aos Campos de Golfe, que foi lançado pela DRE no início de 2013. É também disponibilizada nesta publicação a informação relativa aos passageiros em trânsito em navios de cruzeiro no Porto do Funchal, por nacionalidade.

A presente publicação contém, além dos quadros de apuramentos, os principais conceitos e uma análise dos principais resultados com o objetivo de fornecer ao utilizador as ferramentas necessárias a uma melhor compreensão das operações estatísticas e da informação produzida.

Os quadros apresentados têm como objetivo possibilitar ao utilizador uma panorâmica geral sobre o setor do turismo, disponibilizando-se dados para os estabelecimentos hoteleiros e afins sobre hóspedes, dormidas, taxa de ocupação, capacidade de alojamento, proveitos, pessoal ao serviço e respetivos custos, entre outras variáveis.

Para além dos dados aqui divulgados é possível facultar informação adicional, desde que não se encontre sujeita a segredo estatístico. A mesma será fornecida em condições e suportes a acordar, dentro do regime de prestação de serviços e sob pedido específico dirigido à DRE.

A Direção Regional de Estatística expressa o seu agradecimento a todos os colaboradores e aproveita a oportunidade para solicitar uma visão crítica a todos os que se interessam pela melhoria da qualidade da produção estatística na área do Turismo.

Funchal, junho de 2014

A Diretora Regional,



Emília Alves

## ÍNDICE

<b>NOTA INTRODUTÓRIA.....</b>	<b>3</b>
<b>SINAIS CONVENCIONAIS.....</b>	<b>8</b>
<b>ANÁLISE DOS PRINCIPAIS RESULTADOS DEFINITIVOS .....</b>	<b>9</b>

### **1.Estabelecimentos hoteleiros**

1.1 - Hóspedes entrados, total de hóspedes e dormidas nos estabelecimentos hoteleiros, por mês.....	19
1.2 - Hóspedes entrados, total de hóspedes, dormidas e estada média por países de residência habitual (janeiro a dezembro) .....	20
1.3 - Hóspedes entrados, total de hóspedes, dormidas e estada média por países de residência habitual – valores acumulados .....	32
1.4 - Hóspedes entrados, total de hóspedes, dormidas e estada média, segundo a categoria dos estabelecimentos (janeiro a dezembro) .....	33
1.5 - Hóspedes entrados, total de hóspedes, dormidas e estada média, segundo a categoria dos estabelecimentos – valores acumulados.....	45
1.6 - Hóspedes entrados, por países de residência habitual segundo a categoria dos estabelecimentos (janeiro a dezembro) .....	46
1.7 - Hóspedes entrados, por países de residência habitual segundo a categoria dos estabelecimentos – valores acumulados .....	70
1.8 - Total de hóspedes, por países de residência habitual segundo a categoria dos estabelecimentos (janeiro a dezembro) .....	72
1.9 - Total de hóspedes, por países de residência habitual segundo a categoria dos estabelecimentos – valores acumulados .....	96
1.10 - Dormidas, por países de residência habitual segundo a categoria dos estabelecimentos (janeiro a dezembro).....	98
1.11 - Dormidas, por países de residência habitual segundo a categoria dos estabelecimentos .....	122
1.12 - Taxa líquida de ocupação-cama, segundo a categoria dos estabelecimentos .....	124
1.13 - Taxa líquida de ocupação-quarto, segundo a categoria dos estabelecimentos .....	125
1.14 - Estabelecimentos, quartos, capacidade de alojamento e pessoal ao serviço, por categoria dos estabelecimentos .....	126
1.15 - Proveitos segundo os estabelecimentos hoteleiros .....	127
1.16 - RevPAR e custos totais com pessoal segundo os estabelecimentos hoteleiros .....	128
1.17 - Pessoal ao serviço em atividade exclusiva ou principal, por categoria dos estabelecimentos e categoria profissional .....	129
1.18 - Estabelecimentos, quartos, capacidade de alojamento e pessoal ao serviço, por município.....	130

1.19 - Hóspedes entrados e total de hóspedes por município e mês .....	131
1.20 - Dormidas por município e mês.....	132
1.21 - Dormidas por município, segundo os países de residência habitual dos hóspedes (janeiro a dezembro).....	133
1.22 - Dormidas por município, segundo os países de residência habitual dos hóspedes – valores acumulados.....	145
1.23 - Taxa líquida de ocupação-cama por município e mês.....	146
1.24 - Taxa líquida de ocupação-quarto por município e mês .....	147
1.25 - Proveitos, custos com o pessoal e RevPAR por município e mês.....	148

## **2. Turismo no espaço rural (TER), colónias de férias, pousadas da juventude, parques de campismo, alojamento local**

2.1.1 - Hóspedes entrados, total de hóspedes, dormidas e estada média, por países de residência habitual no turismo no espaço rural .....	153
2.1.2 - Dormidas no turismo no espaço rural por mês, segundo os países de residência habitual dos hóspedes .....	154
2.1.3 - Proveitos e custos com o pessoal no turismo no espaço rural, por mês .....	154
2.1.4 - Estabelecimentos, quartos e capacidade de alojamento e pessoal ao serviço, no turismo no espaço rural .....	155
2.1.5 - Taxa líquida de ocupação-cama no turismo no espaço rural .....	155
2.1.6 – Colonos entrados, total de colonos, dormidas e estada média nas colónias de férias e pousadas da juventude, por países de residência habitual .....	156
2.1.7 - Dormidas nas colónias de férias e pousadas da juventude, segundo os países de residência habitual dos hóspedes.....	157
2.1.8 - Capacidade de alojamento e pessoal ao serviço nas colónias de férias e pousadas da juventude .....	157
2.1.9 - Campistas entrados, total de campistas e dormidas nos parques de campismo, por países de residência habitual.....	158
2.1.10 - Hóspedes entrados, total de hóspedes, dormidas e estada média no alojamento local, por países de residência habitual.....	159
2.1.11 - Estabelecimentos, quartos e capacidade de alojamento e pessoal ao serviço, no alojamento local.....	159
2.1.12 - Dormidas no alojamento local por mês, segundo os países de residência habitual dos hóspedes .....	160

### **3.Outros dados relacionados com a atividade turística**

3.1 – Golfe na R. A. Madeira .....	163
3.1.1 – Número de campos de golfe, voltas possíveis, voltas realizadas, taxa de ocupação, rendimentos totais e Green Fee de não sócios nos Campos de Golfe.....	163
3.1.2 – Voltas realizadas no mês de referência, por país de residência dos jogadores e tipo de associação (sócios e não sócios) .....	163
3.1.3 – Percentagem de voltas vendidas por canal de venda .....	164
3.2.1 – Passageiros em trânsito nos portos da R. A. Madeira, por mês .....	165
3.2.2 – Passageiros em trânsito no porto do Funchal, por nacionalidade .....	166

### **4.Quadro de transição com nova estrutura de alojamentos**

4.1 – Hóspedes entrados, total de hóspedes, dormidas e estada média, segundo a categoria dos estabelecimentos .....	169
---	-----

<b>CONCEITOS .....</b>	<b>171</b>
------------------------	------------



**SINAIS CONVENCIONAIS / CONVENTIONAL SIGNS**

Valor confidencial	...	Confidential
Valor não disponível	x	Not available
Valor inferior a metade do módulo da unidade utilizada	ϑ	Less than half of the unit used
Não aplicável	//	Not applicable
Quebra de série	⊥	Series break
Valor previsto	f	Predicted data
Valor provisório	P <sub>o</sub>	Provisory data
Valor preliminar	P <sub>e</sub>	Preliminary data
Valor retificado	R <sub>c</sub>	Rectified data
Valor revisto	R <sub>v</sub>	Revised data
Valor com coeficiente de variação elevado (aplicado no caso em que o valor é divulgado)	§	Extremely unreliable value

## ANÁLISE DOS PRINCIPAIS RESULTADOS DEFINITIVOS

### ANO DE 2013

#### 1. Evolução da atividade turística

Os dados disponibilizados à data pela Organização Mundial do Turismo (OMT) apontam para um crescimento de 5,0% na entrada de turistas internacionais para o ano de 2013, em termos mundiais. Na Europa, este indicador também aumentou (+5,4%). Para Portugal, os dados mais recentes do Instituto Nacional de Estatística indicam para o mesmo período, um crescimento nas dormidas nos estabelecimentos hoteleiros em torno dos 5,2%.

A atividade turística na Região Autónoma da Madeira, no ano de 2013, acompanhou a tendência mundial e nacional com acréscimos nos principais indicadores. As dormidas e os proveitos totais nos estabelecimentos hoteleiros aumentaram 9,3% e 8,9%, respetivamente. À exceção do mês de abril que evidenciou uma variação negativa nas dormidas (-1,7%) – provocada pelo efeito calendário (Páscoa) –, todos os meses do ano registaram aumentos homólogos, com destaque para dezembro e maio em que o crescimento se fixou em 16,3% e 12,7%, respetivamente.

**Gráf.1 – Atividade turística nos estabelecimentos hoteleiros em 2013 – variações homólogas**

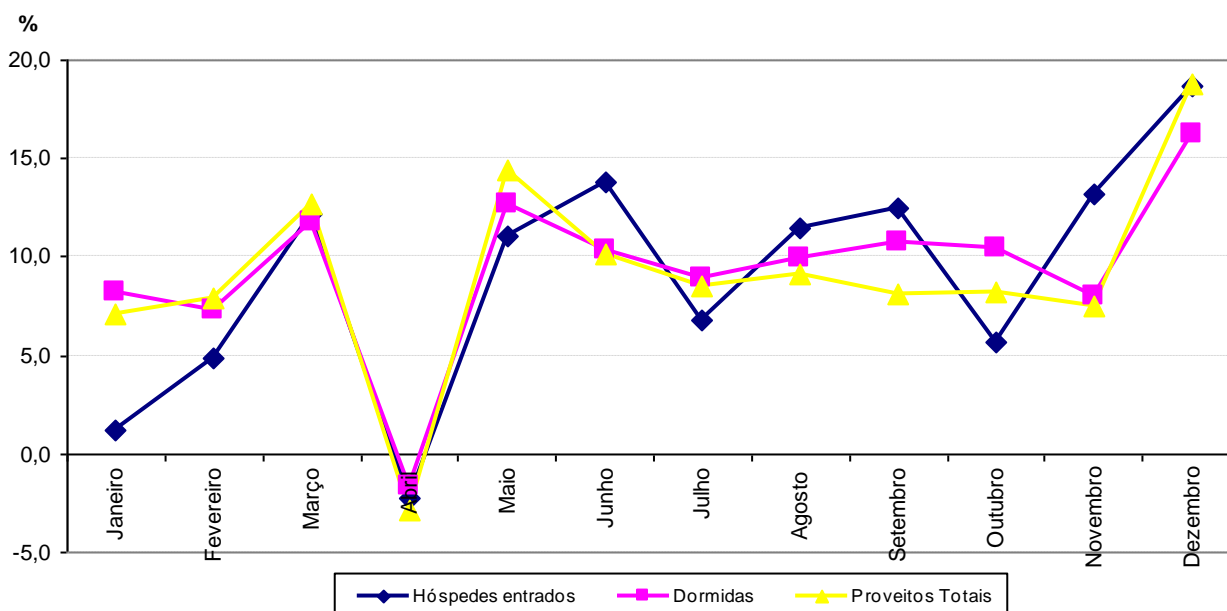

Em 2013, a oferta turística disponível no conjunto dos meios de alojamento recenseados era de 30 680 camas, sendo 90,8% em estabelecimentos hoteleiros, 6,2% em alojamento local, 2,0% em turismo em espaço rural, 0,9% em colónias de férias e pousadas da juventude.

As dormidas no conjunto dos meios de alojamento ultrapassaram os 6,2 milhões, representando uma variação positiva de 9,6%, em comparação com o ano anterior.

Os residentes em Portugal contribuíram com cerca de 657,8 mil dormidas, traduzindo-se num acréscimo homólogo de 6,4%, enquanto os estrangeiros não residentes originaram perto de 5,6 milhões de dormidas, correspondendo a um aumento de 9,9% nesta variável.

A estada média nos meios de alojamento coletivo da Região Autónoma da Madeira em 2013 manteve-se idêntica à do ano anterior (5,5 noites). Considerando o tipo de alojamento, observou-se uma estada média mais elevada nos estabelecimentos hoteleiros (5,6 noites), no alojamento local (5,2 noites) e no turismo em espaço rural (4,4 noites). Pelo contrário, as colónias de férias e pousadas de juventude (2,8 noites) e os parques de campismo (2,4 noites) apresentaram uma estada média mais baixa.

**Gráf.2 – Estada média no conjunto dos meios de alojamento turístico coletivo em 2013**

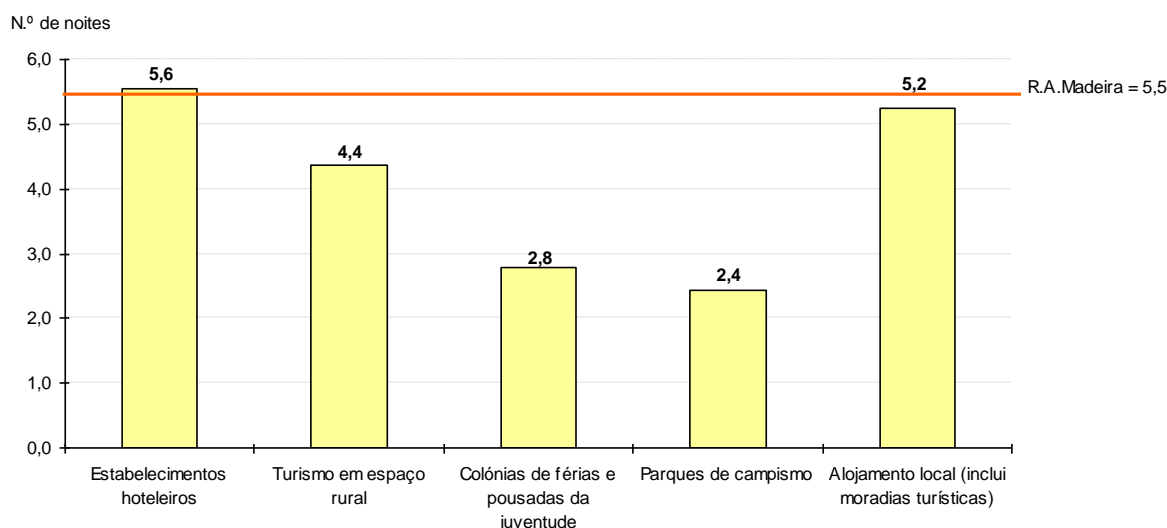

## 2. Estabelecimentos hoteleiros

### Capacidade de alojamento e pessoal ao serviço

Em 2013, a média total de estabelecimentos hoteleiros em funcionamento (hotéis, hotéis-apartamentos, apartamentos turísticos, aldeamentos turísticos, pousadas, estalagens e pensões) foi de 159 (média anual), menos 2 do que no ano anterior.

A capacidade de alojamento disponível dos estabelecimentos hoteleiros foi de 27 862 camas (média anual), refletindo uma variação homóloga negativa de 0,5%.

Considerando o tipo de estabelecimento, a oferta de camas repartiu-se maioritariamente pelos hotéis (57,2%) e hotéis-apartamentos (27,0%). Pensões e estalagens detinham 6,5% e 5,7% do total de camas, respetivamente.

O município do Funchal concentrava à data acima referida 64,5% das camas, seguido de Santa Cruz e Porto Santo com 13,8% e 6,0% do total da capacidade de alojamento, respetivamente.

**Gráf.3 – Capacidade de alojamento nos estabelecimentos hoteleiros em 2013**

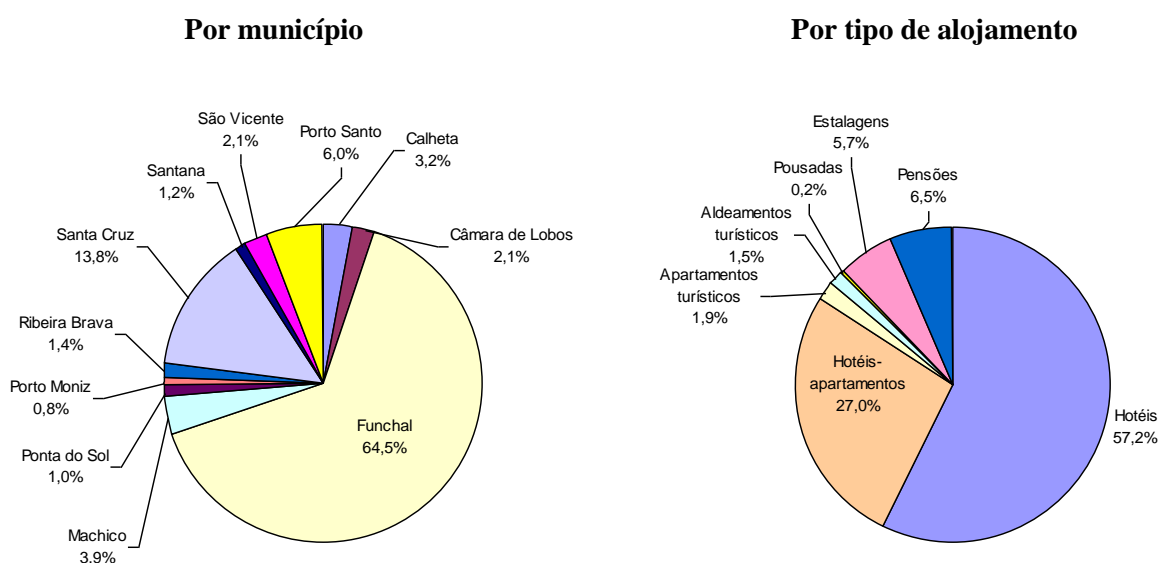

Em 2013, o número médio de pessoas ao serviço na hotelaria foi de 5 602, representando um acréscimo de 0,6% (+33 pessoas ao serviço) relativamente ao ano anterior. Para este crescimento contribuíram sobretudo os hotéis com um incremento de 121 pessoas ao serviço, justificado pelo aumento do número deste tipo de estabelecimentos de 61 para 64. Este acréscimo mais que compensou as quebras ocorridas nas pensões e estalagens, que perderam 24 e 15 pessoas ao serviço, respetivamente. Grande parte destas quebras resultou de reclassificações em alojamento local.

Os hotéis continuam a ser o tipo de estabelecimento que emprega, em média, mais trabalhadores (53) seguido dos hotéis-apartamentos (37). No entanto, em ambos os tipos de estabelecimento houve uma redução de uma pessoa ao serviço neste rácio.

## Permanência de hóspedes

No ano de 2013, as dormidas na hotelaria tradicional ultrapassaram os 6,0 milhões, apresentando uma variação homóloga positiva de 9,3%. Todos os municípios, à exceção da Ponta do Sol (-2,0%) e da Calheta (-1,2%), contribuíram para esta variação total positiva, com os principais aumentos relativos a serem observados em Machico (+16,9%), Porto Santo (+16,7%), Câmara de Lobos (+15,9%) e Porto Moniz (+11,2%).

No que respeita à categoria dos estabelecimentos, todos os estabelecimentos apresentaram variações positivas, registando-se o maior crescimento relativo em termos de dormidas nos aldeamentos turísticos (+53,3%) e nos hotéis (+12,1%), seguido dos apartamentos turísticos (+8,4%) e das pensões (+5,8%).

Os turistas com residência em território nacional produziram cerca de 613 mil dormidas (10,2% do total), apresentando uma variação homóloga positiva de 7,1% e concentraram-se nos hotéis (66,0%), hotéis-apartamentos (21,1%) e pensões (6,5%). À semelhança do ano passado, o mercado nacional foi apenas o quarto mais importante, atrás do alemão, britânico e francês.

As dormidas dos estrangeiros não residentes atingiram mais de 5,4 milhões, tendo crescido 9,5% em comparação com o ano anterior. Os principais mercados emissores foram a Alemanha, Reino Unido, França, Países Baixos, Espanha, Noruega e Finlândia, que totalizaram 76,8% das dormidas de estrangeiros não residentes.

**Gráf.4 – Principais mercados emissores nos estabelecimentos hoteleiros em 2013**

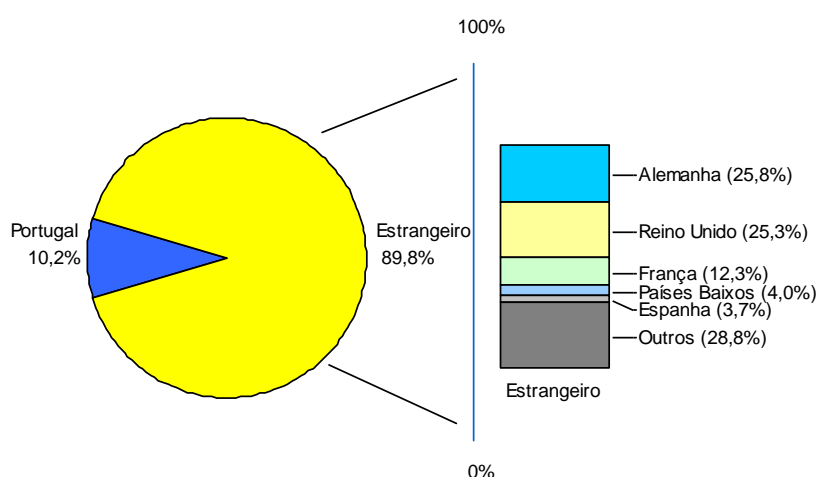

Face a 2012, são de realçar os aumentos nas dormidas de residentes na Noruega (+34,1%), Polónia (+32,3%), Rússia (+21,8%), Reino Unido (+18,6%), França (+12,5%) e Suécia (+11,1%).

Contrariamente, os mercados da República Checa, Áustria e Dinamarca foram os que apresentaram quebras mais significativas nas dormidas, de 16,0%; 12,5% e 4,3%, respetivamente.

Os residentes na Alemanha originaram cerca de 1,4 milhões de dormidas (+6,0% que em 2012), correspondendo a 23,2% do total, sendo que 61,6% das mesmas ocorreram nos hotéis e 25,0% nos hotéis-apartamentos. É de referir que é a terceira vez desde o ano 2000 que o mercado alemão se revela como o mais importante em termos de dormidas, superando o mercado britânico e repetindo assim o sucedido em 2007 e em 2012. A par dos italianos (que concentraram mais de metade das suas dormidas na ilha do Porto Santo) também os alemães são os que têm menor tendência para se instalarem no município do Funchal, pois apenas pouco mais de metade das dormidas (54,2%) ocorre no principal município da Região. Em seis dos dez dos municípios da ilha da Madeira a Alemanha é o principal mercado. Na Ponta do Sol, Calheta, Santana, Santa Cruz, Ribeira Brava e Porto Moniz respetivamente 54,3%; 50,7%; 48,8%; 48,1%; 27,2% e 23,0% do total de dormidas foram produzidas por turistas germânicos.

Os residentes no Reino Unido também produziram cerca de 1,4 milhões de dormidas, embora representando 22,7% do total (+18,6% do que em 2012, como já foi anteriormente referido). As dormidas repartiram-se principalmente pelos hotéis (55,3%) e hotéis-apartamentos (34,1%), sendo que 80,3% dessas dormidas ocorreram no município do Funchal.

Realce ainda para os mercados francês e escandinavo com quotas de 11,1% e 6,6%, respetivamente.

A taxa líquida de ocupação-cama (TLOC) atingiu os 59,3%, +4,9 pontos percentuais que em 2012. Ponta do Sol foi o município que registou a TLOC mais elevada da RAM em 2013 (71,4%), encontrando-se o Funchal (63,5%) e a Calheta (62,1%) acima da média. Santana (30,7%), Ribeira Brava (33,9%) e Machico (38,9%) apresentaram as percentagens mais baixas neste indicador.

Em 2013, os proveitos totais na hotelaria tradicional aproximaram-se dos 272,3 milhões de euros e os de aposento dos 170,9 milhões de euros, apresentando variações homólogas positivas de 8,9% e de 10,9%, respetivamente.

Os hotéis produziram 64,9% dos proveitos totais enquanto os hotéis-apartamentos foram responsáveis por 22,0%.

No ano de 2013, o rendimento médio por quarto (RevPAR) foi de 34,83 euros, 10,9% acima do verificado no ano anterior (31,42 euros).

**Gráf.5 – Revenue Per Available Room (RevPAR) em 2013**

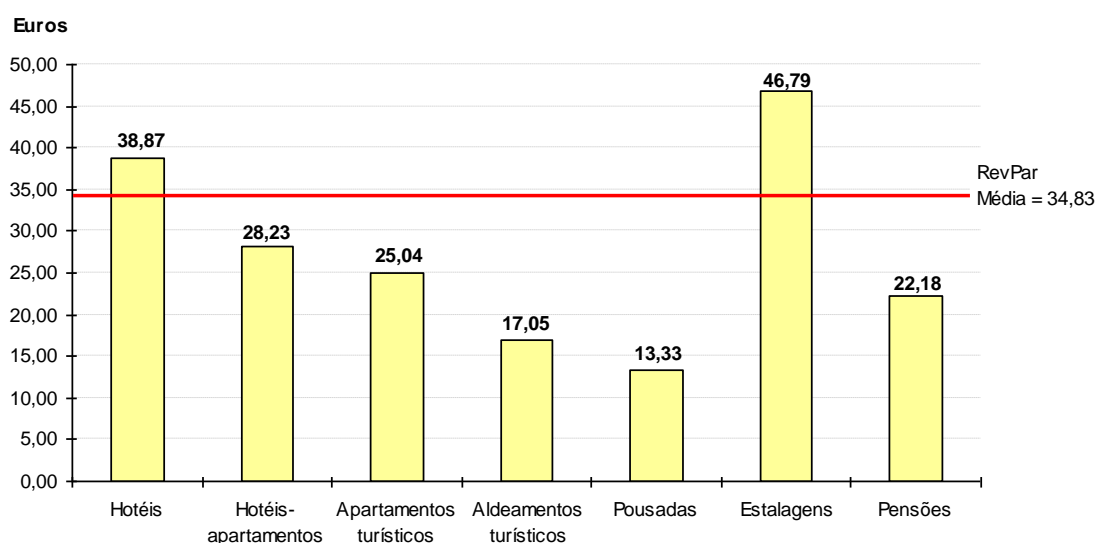

### 3. Turismo no espaço rural

Em 2013, a média de estabelecimentos em funcionamento no turismo no espaço rural foi de 50, sendo a capacidade de alojamento (média anual) de 628 camas. O pessoal ao serviço rondou os 99 efetivos (média anual).

Foram registadas em 2013, 60 055 dormidas, representando um acréscimo de 9,6% relativamente a 2012.

Os turistas nacionais produziram 3 784 dormidas (+25,3% que em 2012), ou seja, 6,3% do total.

Contabilizaram-se 56 271 dormidas de estrangeiros não residentes (uma variação homóloga de +8,6%), sendo que os turistas da Alemanha foram responsáveis por 45,3% do total de dormidas. O número de dormidas dos residentes neste país aumentou 34,8% em comparação com o ano anterior.

Os Países Baixos, a França e a Suíça foram, depois da Alemanha, os mercados externos mais importantes, com quotas de 16,1%, 13,1% e 3,8%, respetivamente.

Os proveitos totais no turismo no espaço rural em 2013 aproximaram-se dos 2,1 milhões de euros (+13,9% que no ano anterior), sendo que 88,0% foram proveitos de aposento.

**Gráf.6 – Principais Mercados Emissores no Turismo no Espaço Rural em 2013**

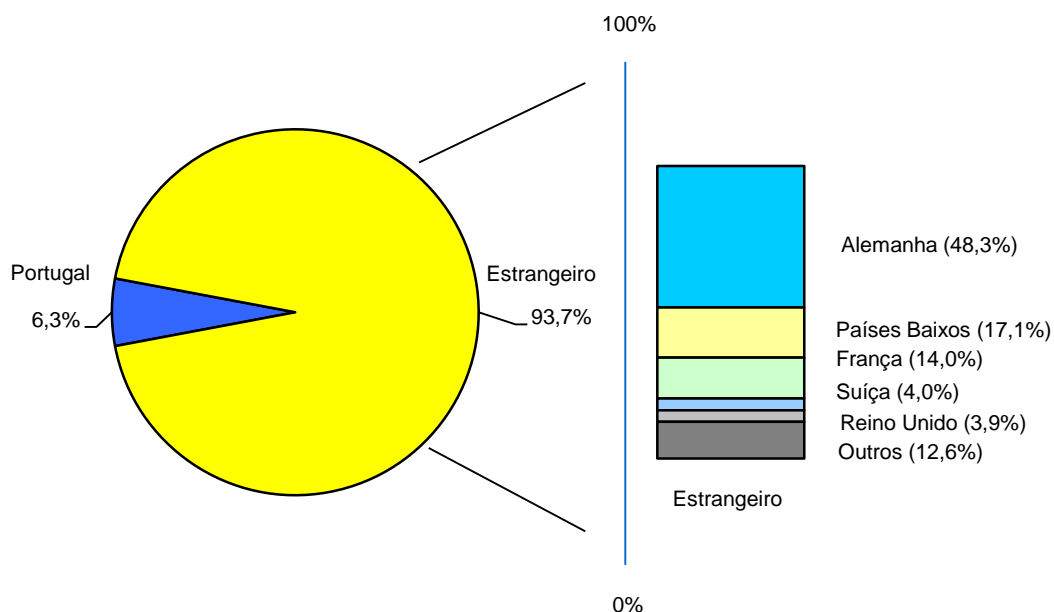

#### 4. Outros tipos de alojamento turístico coletivo

No ano de 2013 registaram-se 12 870 dormidas nas colónias de férias e pousadas de juventude, uma diminuição de 36,1% em relação a 2012, quebra em grande medida relacionada com o processo de reclassificação de uma colónia de férias. O mercado nacional foi responsável por 76,7% do total das dormidas.

Por sua vez, os parques de campismo da RAM receberam 2 607 campistas que produziram 6 840 dormidas (-42,5% que em 2012).

Os dados de 2013 relativos ao alojamento local dão conta da existência de uma média de 167 estabelecimentos em funcionamento, cuja capacidade de alojamento rondava, no seu conjunto, as 1 909 camas. Neste tipo de estabelecimentos foram registados 25 047 hóspedes que deram origem a 142 815 dormidas (+39,6% que em 2012).

O principal cliente do estabelecimento de alojamento local foi também o turista alemão que produziu 25,1% do total das dormidas contabilizadas. Os turistas nacionais revelaram-se como os segundos mais importantes com uma quota de 17,7%.



## **5. Golfe na R. A. Madeira**

O inquérito aos campos de golfe dá conta da realização de mais de 46 mil voltas nos três campos de golfe da RAM em 2013, o que gerou receitas de 1,7 milhões de euros. 60,4% dessas voltas foram realizadas por não sócios, provenientes na sua maioria da Alemanha, Portugal, Reino Unido e Países Nórdicos. 44,1% das voltas foram vendidas pelo próprio campo de golfe, 30,1% por operadores turísticos e os restantes 25,8% por estabelecimentos hoteleiros.

## **6. Movimento de passageiros em navios de cruzeiro**

Em 2013, o número de passageiros em trânsito em navios de cruzeiro foi de 472 362 (-18,8% que em 2012), de acordo com os dados fornecidos pela Administração dos Portos da RAM.

O mês de maior movimento foi novembro com 75 248 passageiros e o de menor movimento julho, com apenas 7 600 visitantes a passarem no porto do Funchal. 88,3% do total de passageiros concentrou-se no 1.º e 3.º quadrimestres do ano.

Em 2013, a esmagadora maioria dos passageiros no Porto do Funchal era constituída por europeus (87,8%), destacando-se a quota de passageiros do Reino Unido (37,8%) e os da Alemanha (31,6%). No contexto europeu, seguiram-se italianos e franceses, embora com pesos muito menores; os primeiros representaram 4,2% do total, enquanto os franceses tiveram uma quota de 2,6%. Austríacos, espanhóis, holandeses e suíços também marcaram uma presença importante nos navios de cruzeiro que visitam a Madeira.

Em termos globais, depois de britânicos e alemães, foram contudo os passageiros norte-americanos os mais numerosos, contabilizando no ano em análise mais de 31 mil. Em 2013 representaram 6,7% do total. Do continente americano há ainda que salientar a visita de brasileiros e canadianos com números a rondar 6 e 7 mil em 2013, respetivamente.

## **1. Estabelecimentos hoteleiros**

---



## 1.1 - Hóspedes entrados, total de hóspedes e dormidas nos estabelecimentos hoteleiros, por mês

*Registered guests, total guests and nights in hotel establishments, by month*

R. A. Madeira

Meses	Hóspedes entrados			Hóspedes <sup>(1)</sup>			Dormidas		
	2012	2013	Variação	2012	2013	Variação	2012	2013	Variação
	N.º		%	N.º		%	N.º		%
<b>Total</b>	<b>841 963</b>	<b>917 493</b>	<b>9,0</b>	<b>994 757</b>	<b>1 082 750</b>	<b>8,8</b>	<b>5 507 685</b>	<b>6 018 368</b>	<b>9,3</b>
Janeiro	38 923	39 381	1,2	51 335	53 138	3,5	289 312	313 145	8,2
Fevereiro	49 615	52 021	4,8	57 947	61 159	5,5	329 299	353 383	7,3
Março	63 529	71 282	12,2	73 893	83 100	12,5	399 988	447 025	11,8
Abril	88 030	86 028	-2,3	101 190	98 213	-2,9	508 131	499 565	-1,7
Maiο	85 347	94 750	11,0	99 214	109 663	10,5	521 638	588 007	12,7
Junho	77 117	87 772	13,8	90 933	102 432	12,6	509 865	562 580	10,3
Julho	91 365	97 584	6,8	105 933	112 930	6,6	602 837	656 455	8,9
Agosto	97 371	108 530	11,5	115 620	128 420	11,1	681 135	748 786	9,9
Setembro	81 694	91 893	12,5	97 439	109 599	12,5	562 007	622 594	10,8
Outubro	73 072	77 181	5,6	86 048	91 960	6,9	468 951	518 022	10,5
Novembro	49 981	56 561	13,2	61 622	68 241	10,7	350 902	379 071	8,0
Dezembro	45 919	54 510	18,7	53 583	63 895	19,2	283 620	329 735	16,3

<sup>(1)</sup> Inclui os hóspedes que transitaram do mês anterior.

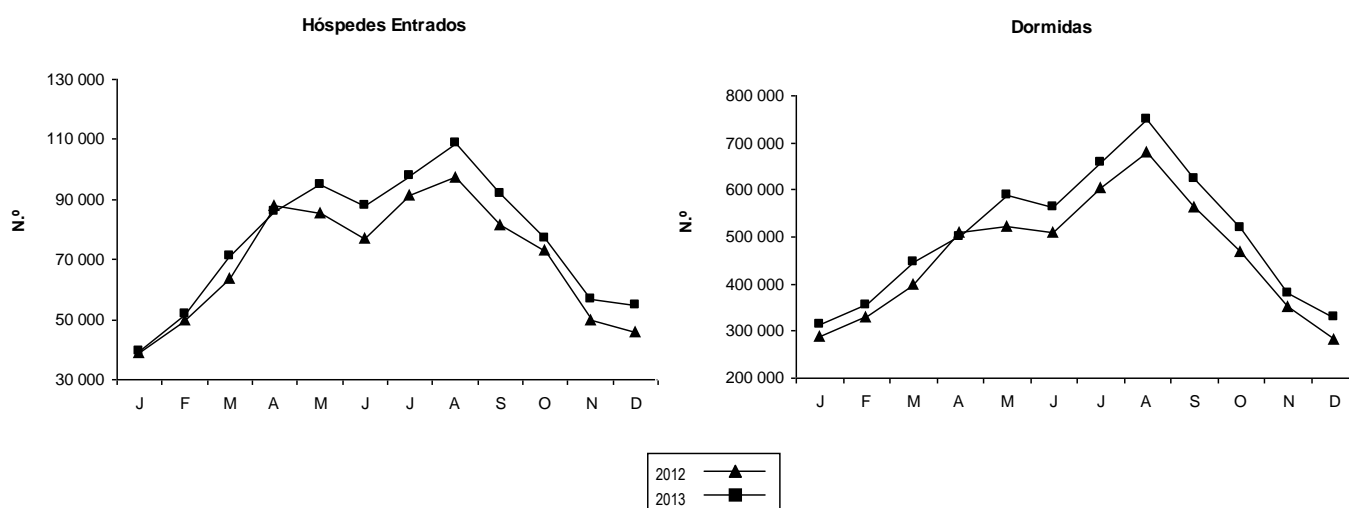

## 1.2 - Hóspedes entrados, total de hóspedes, dormidas e estada média por países de residência habitual

*Registered guests, total guests, nights and average length of stay by country of residence*

R. A. Madeira

Países de residência habitual	Hóspedes entrados			Hóspedes <sup>(1)</sup>			Dormidas			Estada média	
	Jan. 2012	Jan. 2013	Variação	Jan. 2012	Jan. 2013	Variação	Jan. 2012	Jan. 2013	Variação	Jan. 2012	Jan. 2013
	N.º		%	N.º		%	N.º		%	N.º	
<b>Total mensal</b>	<b>38 923</b>	<b>39 381</b>	<b>1,2</b>	<b>51 335</b>	<b>53 138</b>	<b>3,5</b>	<b>289 312</b>	<b>313 145</b>	<b>8,2</b>	<b>5,6</b>	<b>5,9</b>
Portugal	8 618	6 940	-19,5	10 788	8 871	-17,8	26 699	21 832	-18,2	2,5	2,5
Estrangeiro	30 305	32 441	7,0	40 547	44 267	9,2	262 613	291 313	10,9	6,5	6,6
<b>Europa</b>	<b>37 909</b>	<b>38 414</b>	<b>1,3</b>	<b>49 900</b>	<b>51 610</b>	<b>3,4</b>	<b>284 437</b>	<b>306 950</b>	<b>7,9</b>	<b>5,7</b>	<b>5,9</b>
UE-27	35 340	35 703	1,0	46 419	47 856	3,1	263 226	281 356	6,9	5,7	5,9
Portugal	8 618	6 940	-19,5	10 788	8 871	-17,8	26 699	21 832	-18,2	2,5	2,5
Alemanha	7 848	9 049	15,3	10 808	12 250	13,3	80 172	82 451	2,8	7,4	6,7
Áustria	364	344	-5,5	519	512	-1,3	3 749	3 482	-7,1	7,2	6,8
Bélgica	292	324	11,0	448	425	-5,1	2 692	2 984	10,8	6,0	7,0
Dinamarca	1 880	2 032	8,1	2 384	2 565	7,6	14 769	18 130	22,8	6,2	7,1
Espanha	668	578	-13,5	953	883	-7,3	3 548	3 322	-6,4	3,7	3,8
Estónia	17	16	-5,9	18	19	5,6	161	94	-41,6	8,9	4,9
Finlândia	1 203	1 604	33,3	1 588	2 098	32,1	9 557	15 193	59,0	6,0	7,2
França	1 470	1 958	33,2	1 992	2 976	49,4	9 662	14 862	53,8	4,9	5,0
Hungria	137	154	12,4	188	193	2,7	1 078	1 087	0,8	5,7	5,6
Irlanda	121	123	1,7	164	175	6,7	1 175	1 115	-5,1	7,2	6,4
Itália	284	313	10,2	407	440	8,1	1 724	1 997	15,8	4,2	4,5
Luxemburgo	17	20	17,6	22	24	9,1	81	135	66,7	3,7	5,6
Países Baixos	1 031	1 009	-2,1	1 348	1 276	-5,3	8 668	7 566	-12,7	6,4	5,9
Polónia	1 045	1 096	4,9	1 314	1 240	-5,6	6 778	6 995	3,2	5,2	5,6
Reino Unido	8 847	8 480	-4,1	11 500	11 613	1,0	79 247	85 934	8,4	6,9	7,4
República Checa	98	95	-3,1	115	106	-7,8	638	604	-5,3	5,5	5,7
Roménia	21	75	257,1	28	161	475,0	127	629	395,3	4,5	3,9
Suécia	1 261	1 373	8,9	1 671	1 872	12,0	11 644	12 019	3,2	7,0	6,4
Outros países da UE-27	118	120	1,7	164	157	-4,3	1 057	925	-12,5	6,4	5,9
Outros Países da Europa dos quais:	2 569	2 711	5,5	3 481	3 754	7,8	21 211	25 594	20,7	6,1	6,8
Noruega	1 216	1 096	-9,9	1 538	1 432	-6,9	10 541	11 185	6,1	6,9	7,8
Rússia	819	1 011	23,4	1 062	1 379	29,8	6 533	9 143	40,0	6,2	6,6
Suíça	384	467	21,6	693	762	10,0	3 237	3 933	21,5	4,7	5,2
<b>África</b>	<b>53</b>	<b>46</b>	<b>-13,2</b>	<b>71</b>	<b>72</b>	<b>1,4</b>	<b>277</b>	<b>300</b>	<b>8,3</b>	<b>3,9</b>	<b>4,2</b>
<b>América dos quais:</b>	<b>680</b>	<b>542</b>	<b>-20,3</b>	<b>1 021</b>	<b>1 013</b>	<b>-0,8</b>	<b>3 692</b>	<b>4 346</b>	<b>17,7</b>	<b>3,6</b>	<b>4,3</b>
Brasil	222	252	13,5	363	546	50,4	1 177	1 755	49,1	3,2	3,2
Canadá	268	72	-73,1	301	98	-67,4	886	694	-21,7	2,9	7,1
E.U.A	132	147	11,4	242	254	5,0	1 118	1 269	13,5	4,6	5,0
<b>Ásia</b>	<b>229</b>	<b>341</b>	<b>48,9</b>	<b>279</b>	<b>386</b>	<b>38,4</b>	<b>646</b>	<b>1 200</b>	<b>85,8</b>	<b>2,3</b>	<b>3,1</b>
<b>Oceânia</b>	<b>52</b>	<b>38</b>	<b>-26,9</b>	<b>64</b>	<b>57</b>	<b>-10,9</b>	<b>260</b>	<b>349</b>	<b>34,2</b>	<b>4,1</b>	<b>6,1</b>

<sup>(1)</sup> Inclui os hóspedes que transitaram do mês anterior.

## 1.2 - Hóspedes entrados, total de hóspedes, dormidas e estada média por países de residência habitual

*Registered guests, total guests, nights and average length of stay by country of residence*

R. A. Madeira

Países de residência habitual	Hóspedes entrados			Hóspedes <sup>(1)</sup>			Dormidas			Estada média	
	Fev. 2012	Fev. 2013	Variação	Fev. 2012	Fev. 2013	Variação	Fev. 2012	Fev. 2013	Variação	Fev. 2012	Fev. 2013
	N.º		%	N.º		%	N.º		%	N.º	
<b>Total mensal</b>	<b>49 615</b>	<b>52 021</b>	<b>4,8</b>	<b>57 947</b>	<b>61 159</b>	<b>5,5</b>	<b>329 299</b>	<b>353 383</b>	<b>7,3</b>	<b>5,7</b>	<b>5,8</b>
Portugal	10 943	9 303	-15,0	11 382	9 655	-15,2	29 137	24 182	-17,0	2,6	2,5
Estrangeiro	38 672	42 718	10,5	46 565	51 504	10,6	300 162	329 201	9,7	6,4	6,4
<b>Europa</b>	<b>48 692</b>	<b>50 769</b>	<b>4,3</b>	<b>56 945</b>	<b>59 833</b>	<b>5,1</b>	<b>324 936</b>	<b>347 680</b>	<b>7,0</b>	<b>5,7</b>	<b>5,8</b>
UE-27	45 995	47 939	4,2	53 798	56 407	4,8	304 679	326 327	7,1	5,7	5,8
Portugal	10 943	9 303	-15,0	11 382	9 655	-15,2	29 137	24 182	-17,0	2,6	2,5
Alemanha	11 024	12 690	15,1	13 675	15 480	13,2	95 169	107 393	12,8	7,0	6,9
Áustria	674	750	11,3	761	852	12,0	5 256	5 947	13,1	6,9	7,0
Bélgica	454	438	-3,5	525	512	-2,5	2 918	3 150	8,0	5,6	6,2
Dinamarca	2 595	2 177	-16,1	3 222	2 798	-13,2	21 815	18 827	-13,7	6,8	6,7
Espanha	568	751	32,2	599	801	33,7	2 534	2 790	10,1	4,2	3,5
Estónia	20	11	-45,0	24	13	-45,8	153	123	-19,6	6,4	9,5
Finlândia	1 974	1 625	-17,7	2 277	2 037	-10,5	13 621	13 000	-4,6	6,0	6,4
França	3 749	3 643	-2,8	4 085	4 015	-1,7	19 377	20 160	4,0	4,7	5,0
Hungria	189	231	22,2	222	242	9,0	1 297	1 408	8,6	5,8	5,8
Irlanda	141	485	244,0	168	511	204,2	1 141	3 346	193,3	6,8	6,5
Itália	219	270	23,3	239	313	31,0	1 147	1 581	37,8	4,8	5,1
Luxemburgo	23	61	165,2	27	63	133,3	131	309	135,9	4,9	4,9
Países Baixos	1 393	1 560	12,0	1 666	1 853	11,2	10 534	11 291	7,2	6,3	6,1
Polónia	876	886	1,1	1 090	1 183	8,5	6 863	6 735	-1,9	6,3	5,7
Reino Unido	9 229	11 182	21,2	11 576	13 797	19,2	79 285	92 774	17,0	6,8	6,7
República Checa	153	152	-0,7	166	190	14,5	1 205	952	-21,0	7,3	5,0
Roménia	60	79	31,7	63	83	31,7	534	285	-46,6	8,5	3,4
Suécia	1 461	1 430	-2,1	1 771	1 784	0,7	11 011	10 909	-0,9	6,2	6,1
Outros países da UE-27	250	215	-14,0	260	225	-13,5	1 551	1 165	-24,9	6,0	5,2
Outros Países da Europa dos quais:	2 697	2 830	4,9	3 147	3 426	8,9	20 257	21 353	5,4	6,4	6,2
Noruega	1 296	1 235	-4,7	1 645	1 629	-1,0	11 887	11 559	-2,8	7,2	7,1
Rússia	305	438	43,6	347	494	42,4	2 037	2 391	17,4	5,9	4,8
Suíça	949	1 068	12,5	999	1 208	20,9	5 636	6 755	19,9	5,6	5,6
<b>África</b>	<b>32</b>	<b>149</b>	<b>365,6</b>	<b>37</b>	<b>153</b>	<b>313,5</b>	<b>161</b>	<b>717</b>	<b>345,3</b>	<b>4,4</b>	<b>4,7</b>
<b>América dos quais:</b>	<b>578</b>	<b>629</b>	<b>8,8</b>	<b>640</b>	<b>677</b>	<b>5,8</b>	<b>3 088</b>	<b>3 379</b>	<b>9,4</b>	<b>4,8</b>	<b>5,0</b>
Brasil	233	190	-18,5	247	195	-21,1	918	823	-10,3	3,7	4,2
Canadá	73	103	41,1	89	121	36,0	533	716	34,3	6,0	5,9
E.U.A	205	264	28,8	229	287	25,3	1 217	1 437	18,1	5,3	5,0
<b>Ásia</b>	<b>272</b>	<b>434</b>	<b>59,6</b>	<b>281</b>	<b>452</b>	<b>60,9</b>	<b>923</b>	<b>1 419</b>	<b>53,7</b>	<b>3,3</b>	<b>3,1</b>
<b>Oceânia</b>	<b>41</b>	<b>40</b>	<b>-2,4</b>	<b>44</b>	<b>44</b>	<b>0,0</b>	<b>191</b>	<b>188</b>	<b>-1,6</b>	<b>4,3</b>	<b>4,3</b>

<sup>(1)</sup> Inclui os hóspedes que transitaram do mês anterior.

## 1.2 - Hóspedes entrados, total de hóspedes, dormidas e estada média por países de residência habitual

*Registered guests, total guests, nights and average length of stay by country of residence*

R. A. Madeira

Países de residência habitual	Hóspedes entrados			Hóspedes <sup>(1)</sup>			Dormidas			Estada média	
	Mar. 2012	Mar. 2013	Variação	Mar. 2012	Mar. 2013	Variação	Mar. 2012	Mar. 2013	Variação	Mar. 2012	Mar. 2013
	N.º		%	N.º		%	N.º		%	N.º	
<b>Total mensal</b>	<b>63 529</b>	<b>71 282</b>	<b>12,2</b>	<b>73 893</b>	<b>83 100</b>	<b>12,5</b>	<b>399 988</b>	<b>447 025</b>	<b>11,8</b>	<b>5,4</b>	<b>5,4</b>
Portugal	12 997	12 793	-1,6	13 676	13 405	-2,0	36 997	34 685	-6,2	2,7	2,6
Estrangeiro	50 532	58 489	15,7	60 217	69 695	15,7	362 991	412 340	13,6	6,0	5,9
<b>Europa</b>	<b>62 299</b>	<b>69 837</b>	<b>12,1</b>	<b>72 504</b>	<b>81 560</b>	<b>12,5</b>	<b>393 745</b>	<b>441 796</b>	<b>12,2</b>	<b>5,4</b>	<b>5,4</b>
UE-27	58 705	65 840	12,2	68 280	76 935	12,7	370 497	413 998	11,7	5,4	5,4
Portugal	12 997	12 793	-1,6	13 676	13 405	-2,0	36 997	34 685	-6,2	2,7	2,6
Alemanha	16 427	17 218	4,8	19 234	20 929	8,8	128 192	142 615	11,3	6,7	6,8
Áustria	1 459	1 532	5,0	1 651	1 799	9,0	8 601	10 141	17,9	5,2	5,6
Bélgica	532	765	43,8	607	869	43,2	3 174	3 856	21,5	5,2	4,4
Dinamarca	2 466	2 688	9,0	3 099	3 301	6,5	20 383	18 336	-10,0	6,6	5,6
Espanha	948	2 168	128,7	1 032	2 261	119,1	3 045	8 323	173,3	3,0	3,7
Estónia	58	38	-34,5	66	38	-42,4	354	209	-41,0	5,4	5,5
Finlândia	3 627	2 161	-40,4	4 426	2 633	-40,5	28 214	17 373	-38,4	6,4	6,6
França	5 846	7 707	31,8	6 689	8 812	31,7	29 647	37 778	27,4	4,4	4,3
Hungria	179	245	36,9	228	281	23,2	1 278	1 397	9,3	5,6	5,0
Irlanda	128	565	341,4	154	683	343,5	840	3 384	302,9	5,5	5,0
Itália	317	503	58,7	361	549	52,1	1 336	2 288	71,3	3,7	4,2
Luxemburgo	11	104	845,5	18	128	611,1	74	693	836,5	4,1	5,4
Países Baixos	1 610	1 773	10,1	1 886	2 143	13,6	10 763	11 602	7,8	5,7	5,4
Polónia	802	907	13,1	1 000	1 066	6,6	6 315	6 283	-0,5	6,3	5,9
Reino Unido	9 220	12 248	32,8	11 621	15 180	30,6	76 075	98 994	30,1	6,5	6,5
República Checa	210	160	-23,8	232	188	-19,0	1 090	858	-21,3	4,7	4,6
Roménia	40	90	125,0	42	103	145,2	131	491	274,8	3,1	4,8
Suécia	1 600	1 704	6,5	1 990	2 039	2,5	12 648	12 249	-3,2	6,4	6,0
Outros países da UE-27	228	471	106,6	268	528	97,0	1 340	2 443	82,3	5,0	4,6
Outros Países da Europa dos quais:	3 594	3 997	11,2	4 224	4 625	9,5	23 248	27 798	19,6	5,5	6,0
Noruega	1 303	1 692	29,9	1 688	2 039	20,8	11 011	14 822	34,6	6,5	7,3
Rússia	471	578	22,7	537	621	15,6	2 925	2 952	0,9	5,4	4,8
Suíça	1 666	1 549	-7,0	1 827	1 775	-2,8	8 570	9 197	7,3	4,7	5,2
<b>África</b>	<b>122</b>	<b>49</b>	<b>-59,8</b>	<b>134</b>	<b>50</b>	<b>-62,7</b>	<b>685</b>	<b>147</b>	<b>-78,5</b>	<b>5,1</b>	<b>2,9</b>
<b>América</b>	<b>550</b>	<b>931</b>	<b>69,3</b>	<b>619</b>	<b>1 001</b>	<b>61,7</b>	<b>2 885</b>	<b>3 782</b>	<b>31,1</b>	<b>4,7</b>	<b>3,8</b>
dos quais:											
Brasil	174	258	48,3	187	264	41,2	736	866	17,7	3,9	3,3
Canadá	122	116	-4,9	141	149	5,7	806	690	-14,4	5,7	4,6
E.U.A	194	452	133,0	214	476	122,4	1 008	1 738	72,4	4,7	3,7
<b>Ásia</b>	<b>465</b>	<b>403</b>	<b>-13,3</b>	<b>538</b>	<b>418</b>	<b>-22,3</b>	<b>2 205</b>	<b>1 027</b>	<b>-53,4</b>	<b>4,1</b>	<b>2,5</b>
<b>Oceânia</b>	<b>93</b>	<b>62</b>	<b>-33,3</b>	<b>98</b>	<b>71</b>	<b>-27,6</b>	<b>468</b>	<b>273</b>	<b>-41,7</b>	<b>4,8</b>	<b>3,8</b>

<sup>(1)</sup> Inclui os hóspedes que transitaram do mês anterior.

## 1.2 - Hóspedes entrados, total de hóspedes, dormidas e estada média por países de residência habitual

*Registered guests, total guests, nights and average length of stay by country of residence*

R. A. Madeira

Países de residência habitual	Hóspedes entrados			Hóspedes <sup>(1)</sup>			Dormidas			Estada média	
	Abr. 2012	Abr. 2013	Variação	Abr. 2012	Abr. 2013	Variação	Abr. 2012	Abr. 2013	Variação	Abr. 2012	Abr. 2013
	N.º		%	N.º		%	N.º		%	N.º	
<b>Total mensal</b>	<b>88 030</b>	<b>86 028</b>	<b>-2,3</b>	<b>101 190</b>	<b>98 213</b>	<b>-2,9</b>	<b>508 131</b>	<b>499 565</b>	<b>-1,7</b>	<b>5,0</b>	<b>5,1</b>
Portugal	16 380	13 584	-17,1	17 688	14 325	-19,0	53 743	38 252	-28,8	3,0	2,7
Estrangeiro	71 650	72 444	1,1	83 502	83 888	0,5	454 388	461 313	1,5	5,4	5,5
<b>Europa</b>	<b>86 383</b>	<b>84 471</b>	<b>-2,2</b>	<b>99 425</b>	<b>96 490</b>	<b>-3,0</b>	<b>501 789</b>	<b>492 852</b>	<b>-1,8</b>	<b>5,0</b>	<b>5,1</b>
UE-27	81 532	79 040	-3,1	93 887	90 219	-3,9	472 845	457 921	-3,2	5,0	5,1
Portugal	16 380	13 584	-17,1	17 688	14 325	-19,0	53 743	38 252	-28,8	3,0	2,7
Alemanha	15 500	17 221	11,1	19 317	21 412	10,8	125 940	132 602	5,3	6,5	6,2
Áustria	3 209	2 803	-12,7	3 699	3 184	-13,9	22 700	17 834	-21,4	6,1	5,6
Bélgica	2 283	2 073	-9,2	2 505	2 346	-6,3	11 940	12 592	5,5	4,8	5,4
Dinamarca	2 383	2 192	-8,0	2 872	2 701	-6,0	17 182	16 461	-4,2	6,0	6,1
Espanha	2 489	1 018	-59,1	2 899	1 255	-56,7	11 396	4 050	-64,5	3,9	3,2
Estónia	282	439	55,7	291	447	53,6	2 042	3 208	57,1	7,0	7,2
Finlândia	3 223	2 058	-36,1	4 176	2 459	-41,1	25 917	15 410	-40,5	6,2	6,3
França	15 560	14 931	-4,0	16 907	16 013	-5,3	74 354	72 693	-2,2	4,4	4,5
Hungria	231	227	-1,7	264	294	11,4	1 264	1 540	21,8	4,8	5,2
Irlanda	427	408	-4,4	439	508	15,7	2 409	2 920	21,2	5,5	5,7
Itália	804	963	19,8	858	1 095	27,6	4 150	5 913	42,5	4,8	5,4
Luxemburgo	244	245	0,4	259	265	2,3	1 399	1 438	2,8	5,4	5,4
Países Baixos	3 506	3 353	-4,4	3 816	3 683	-3,5	18 710	19 854	6,1	4,9	5,4
Polónia	904	1 338	48,0	1 093	1 538	40,7	6 321	7 754	22,7	5,8	5,0
Reino Unido	10 265	12 622	23,0	12 316	14 518	17,9	70 410	85 601	21,6	5,7	5,9
República Checa	1 300	524	-59,7	1 478	583	-60,6	5 916	2 399	-59,4	4,0	4,1
Roménia	54	165	205,6	54	176	225,9	246	783	218,3	4,6	4,4
Suécia	1 703	2 183	28,2	2 128	2 600	22,2	12 936	13 328	3,0	6,1	5,1
Outros países da UE-27	785	693	-11,7	828	817	-1,3	3 870	3 289	-15,0	4,7	4,0
Outros Países da Europa dos quais:	4 851	5 431	12,0	5 538	6 271	13,2	28 944	34 931	20,7	5,2	5,6
Noruega	850	1 772	108,5	1 171	2 191	87,1	7 573	15 106	99,5	6,5	6,9
Rússia	776	1 069	37,8	891	1 154	29,5	3 992	5 251	31,5	4,5	4,6
Suíça	2 816	2 350	-16,5	3 052	2 667	-12,6	14 595	13 679	-6,3	4,8	5,1
<b>África</b>	<b>52</b>	<b>88</b>	<b>69,2</b>	<b>58</b>	<b>90</b>	<b>55,2</b>	<b>149</b>	<b>321</b>	<b>115,4</b>	<b>2,6</b>	<b>3,6</b>
<b>América</b>	<b>1 158</b>	<b>1 005</b>	<b>-13,2</b>	<b>1 243</b>	<b>1 122</b>	<b>-9,7</b>	<b>4 718</b>	<b>4 692</b>	<b>-0,6</b>	<b>3,8</b>	<b>4,2</b>
dos quais:											
Brasil	389	352	-9,5	417	389	-6,7	1 524	1 427	-6,4	3,7	3,7
Canadá	268	147	-45,1	281	171	-39,1	1 181	935	-20,8	4,2	5,5
E.U.A	366	414	13,1	399	428	7,3	1 417	1 752	23,6	3,6	4,1
<b>Ásia</b>	<b>380</b>	<b>385</b>	<b>1,3</b>	<b>403</b>	<b>420</b>	<b>4,2</b>	<b>1 205</b>	<b>1 316</b>	<b>9,2</b>	<b>3,0</b>	<b>3,1</b>
<b>Oceânia</b>	<b>57</b>	<b>79</b>	<b>38,6</b>	<b>61</b>	<b>91</b>	<b>49,2</b>	<b>270</b>	<b>384</b>	<b>42,2</b>	<b>4,4</b>	<b>4,2</b>

<sup>(1)</sup> Inclui os hóspedes que transitaram do mês anterior.



## 1.2 - Hóspedes entrados, total de hóspedes, dormidas e estada média por países de residência habitual

*Registered guests, total guests, nights and average length of stay by country of residence*

R. A. Madeira

Países de residência habitual	Hóspedes entrados			Hóspedes <sup>(1)</sup>			Dormidas			Estada média	
	Mai. 2012	Mai. 2013	Variação	Mai. 2012	Mai. 2013	Variação	Mai. 2012	Mai. 2013	Variação	Mai. 2012	Mai. 2013
	N.º		%	N.º		%	N.º		%	N.º	
<b>Total mensal</b>	<b>85 347</b>	<b>94 750</b>	<b>11,0</b>	<b>99 214</b>	<b>109 663</b>	<b>10,5</b>	<b>521 638</b>	<b>588 007</b>	<b>12,7</b>	<b>5,3</b>	<b>5,4</b>
Portugal	13 961	15 755	12,9	14 873	16 715	12,4	41 848	50 638	21,0	2,8	3,0
Estrangeiro	71 386	78 995	10,7	84 341	92 948	10,2	479 790	537 369	12,0	5,7	5,8
<b>Europa</b>	<b>83 609</b>	<b>92 671</b>	<b>10,8</b>	<b>97 286</b>	<b>107 467</b>	<b>10,5</b>	<b>514 462</b>	<b>578 667</b>	<b>12,5</b>	<b>5,3</b>	<b>5,4</b>
UE-27	78 521	87 601	11,6	91 342	101 358	11,0	483 128	547 073	13,2	5,3	5,4
Portugal	13 961	15 755	12,9	14 873	16 715	12,4	41 848	50 638	21,0	2,8	3,0
Alemanha	17 156	16 964	-1,1	20 094	20 261	0,8	124 920	133 803	7,1	6,2	6,6
Áustria	2 972	1 890	-36,4	3 600	2 204	-38,8	22 243	14 051	-36,8	6,2	6,4
Bélgica	2 841	3 445	21,3	3 440	3 983	15,8	19 744	23 054	16,8	5,7	5,8
Dinamarca	742	615	-17,1	919	775	-15,7	5 904	5 041	-14,6	6,4	6,5
Espanha	1 343	1 269	-5,5	1 598	1 446	-9,5	6 217	6 203	-0,2	3,9	4,3
Estónia	12	60	400,0	17	66	288,2	78	478	512,8	4,6	7,2
Finlândia	1 903	1 053	-44,7	2 424	1 486	-38,7	13 903	9 654	-30,6	5,7	6,5
França	15 896	20 523	29,1	18 452	23 599	27,9	91 282	114 566	25,5	4,9	4,9
Hungria	208	330	58,7	243	347	42,8	1 375	2 127	54,7	5,7	6,1
Irlanda	419	461	10,0	497	553	11,3	3 092	3 222	4,2	6,2	5,8
Itália	974	1 035	6,3	1 116	1 256	12,5	5 780	5 992	3,7	5,2	4,8
Luxemburgo	144	243	68,8	180	300	66,7	1 198	1 804	50,6	6,7	6,0
Países Baixos	5 014	5 088	1,5	5 847	5 807	-0,7	30 281	29 762	-1,7	5,2	5,1
Polónia	1 105	1 007	-8,9	1 284	1 342	4,5	7 426	7 894	6,3	5,8	5,9
Reino Unido	11 443	15 236	33,1	13 562	17 626	30,0	90 793	119 685	31,8	6,7	6,8
República Checa	1 360	1 190	-12,5	1 719	1 479	-14,0	10 441	8 722	-16,5	6,1	5,9
Roménia	42	290	590,5	51	339	564,7	319	1 742	446,1	6,3	5,1
Suécia	321	590	83,8	600	912	52,0	2 743	4 930	79,7	4,6	5,4
Outros países da UE-27	665	557	-16,2	826	862	4,4	3 541	3 705	4,6	4,3	4,3
Outros Países da Europa dos quais:	5 088	5 070	-0,4	5 944	6 109	2,8	31 334	31 594	0,8	5,3	5,2
Noruega	656	1 189	81,3	840	1 568	86,7	5 767	7 945	37,8	6,9	5,1
Rússia	1 120	1 352	20,7	1 421	1 634	15,0	8 499	9 050	6,5	6,0	5,5
Suíça	2 901	2 254	-22,3	3 206	2 565	-20,0	14 575	12 713	-12,8	4,5	5,0
<b>África</b>	<b>88</b>	<b>89</b>	<b>1,1</b>	<b>92</b>	<b>94</b>	<b>2,2</b>	<b>378</b>	<b>480</b>	<b>27,0</b>	<b>4,1</b>	<b>5,1</b>
<b>América dos quais:</b>	<b>1 313</b>	<b>1 498</b>	<b>14,1</b>	<b>1 470</b>	<b>1 573</b>	<b>7,0</b>	<b>5 388</b>	<b>6 287</b>	<b>16,7</b>	<b>3,7</b>	<b>4,0</b>
Brasil	551	629	14,2	598	647	8,2	1 997	2 485	24,4	3,3	3,8
Canadá	174	200	14,9	182	226	24,2	728	1 071	47,1	4,0	4,7
E.U.A	492	565	14,8	586	594	1,4	2 238	2 296	2,6	3,8	3,9
<b>Ásia</b>	<b>240</b>	<b>398</b>	<b>65,8</b>	<b>266</b>	<b>424</b>	<b>59,4</b>	<b>892</b>	<b>2 040</b>	<b>128,7</b>	<b>3,4</b>	<b>4,8</b>
<b>Oceânia</b>	<b>97</b>	<b>94</b>	<b>-3,1</b>	<b>100</b>	<b>105</b>	<b>5,0</b>	<b>518</b>	<b>533</b>	<b>2,9</b>	<b>5,2</b>	<b>5,1</b>

<sup>(1)</sup> Inclui os hóspedes que transitaram do mês anterior.

## 1.2 - Hóspedes entrados, total de hóspedes, dormidas e estada média por países de residência habitual

*Registered guests, total guests, nights and average length of stay by country of residence*

R. A. Madeira

Países de residência habitual	Hóspedes entrados			Hóspedes <sup>(1)</sup>			Dormidas			Estada média	
	Jun. 2012	Jun. 2013	Variação	Jun. 2012	Jun. 2013	Variação	Jun. 2012	Jun. 2013	Variação	Jun. 2012	Jun. 2013
	N.º		%	N.º		%	N.º		%	N.º	
<b>Total mensal</b>	<b>77 117</b>	<b>87 772</b>	<b>13,8</b>	<b>90 933</b>	<b>102 432</b>	<b>12,6</b>	<b>509 865</b>	<b>562 580</b>	<b>10,3</b>	<b>5,6</b>	<b>5,5</b>
Portugal	17 059	19 930	16,8	17 997	21 023	16,8	54 738	64 938	18,6	3,0	3,1
Estrangeiro	60 058	67 842	13,0	72 936	81 409	11,6	455 127	497 642	9,3	6,2	6,1
<b>Europa</b>	<b>75 459</b>	<b>85 631</b>	<b>13,5</b>	<b>89 090</b>	<b>100 095</b>	<b>12,4</b>	<b>501 825</b>	<b>553 624</b>	<b>10,3</b>	<b>5,6</b>	<b>5,5</b>
UE-27	71 251	80 701	13,3	84 183	94 316	12,0	473 109	519 759	9,9	5,6	5,5
Portugal	17 059	19 930	16,8	17 997	21 023	16,8	54 738	64 938	18,6	3,0	3,1
Alemanha	12 474	13 075	4,8	16 146	16 504	2,2	113 146	113 603	0,4	7,0	6,9
Áustria	1 310	1 132	-13,6	1 591	1 401	-11,9	10 119	8 880	-12,2	6,4	6,3
Bélgica	2 395	2 415	0,8	2 913	2 994	2,8	18 429	19 662	6,7	6,3	6,6
Dinamarca	587	660	12,4	715	745	4,2	4 802	4 942	2,9	6,7	6,6
Espanha	2 075	2 053	-1,1	2 233	2 197	-1,6	9 718	8 900	-8,4	4,4	4,1
Estónia	9	22	144,4	16	30	87,5	81	160	97,5	5,1	5,3
Finlândia	724	707	-2,3	873	862	-1,3	5 732	5 844	2,0	6,6	6,8
França	11 852	14 584	23,1	14 174	16 761	18,3	73 897	88 054	19,2	5,2	5,3
Hungria	344	402	16,9	381	476	24,9	2 234	2 651	18,7	5,9	5,6
Irlanda	573	629	9,8	660	737	11,7	4 190	3 875	-7,5	6,3	5,3
Itália	1 242	1 309	5,4	1 499	1 512	0,9	7 772	8 447	8,7	5,2	5,6
Luxemburgo	237	258	8,9	259	334	29,0	1 567	2 031	29,6	6,1	6,1
Países Baixos	3 656	4 111	12,4	4 467	4 858	8,8	30 567	29 337	-4,0	6,8	6,0
Polónia	1 265	1 565	23,7	1 505	1 894	25,8	9 875	11 631	17,8	6,6	6,1
Reino Unido	13 325	15 786	18,5	16 344	19 502	19,3	112 334	133 826	19,1	6,9	6,9
República Checa	1 116	1 139	2,1	1 292	1 335	3,3	7 777	7 281	-6,4	6,0	5,5
Roménia	144	200	38,9	148	242	63,5	785	1 275	62,4	5,3	5,3
Suécia	325	317	-2,5	363	405	11,6	1 908	1 823	-4,5	5,3	4,5
Outros países da UE-27	539	407	-24,5	607	504	-17,0	3 438	2 599	-24,4	5,7	5,2
Outros Países da Europa dos quais:	4 208	4 930	17,2	4 907	5 779	17,8	28 716	33 865	17,9	5,9	5,9
Noruega	578	1 056	82,7	749	1 259	68,1	5 430	8 147	50,0	7,2	6,5
Rússia	1 339	1 763	31,7	1 501	2 010	33,9	9 991	12 556	25,7	6,7	6,2
Suíça	2 071	1 781	-14,0	2 403	2 105	-12,4	11 836	10 732	-9,3	4,9	5,1
<b>África</b>	<b>104</b>	<b>103</b>	<b>-1,0</b>	<b>113</b>	<b>109</b>	<b>-3,5</b>	<b>530</b>	<b>443</b>	<b>-16,4</b>	<b>4,7</b>	<b>4,1</b>
<b>América dos quais:</b>	<b>1 217</b>	<b>1 581</b>	<b>29,9</b>	<b>1 339</b>	<b>1 730</b>	<b>29,2</b>	<b>5 671</b>	<b>6 661</b>	<b>17,5</b>	<b>4,2</b>	<b>3,9</b>
Brasil	597	822	37,7	664	901	35,7	2 572	3 139	22,0	3,9	3,5
Canadá	181	154	-14,9	192	162	-15,6	958	707	-26,2	5,0	4,4
E.U.A	326	471	44,5	355	516	45,4	1 545	1 965	27,2	4,4	3,8
<b>Ásia</b>	<b>242</b>	<b>360</b>	<b>48,8</b>	<b>294</b>	<b>394</b>	<b>34,0</b>	<b>1 333</b>	<b>1 373</b>	<b>3,0</b>	<b>4,5</b>	<b>3,5</b>
<b>Oceânia</b>	<b>95</b>	<b>97</b>	<b>2,1</b>	<b>97</b>	<b>104</b>	<b>7,2</b>	<b>506</b>	<b>479</b>	<b>-5,3</b>	<b>5,2</b>	<b>4,6</b>

<sup>(1)</sup> Inclui os hóspedes que transitaram do mês anterior.

## 1.2 - Hóspedes entrados, total de hóspedes, dormidas e estada média por países de residência habitual

*Registered guests, total guests, nights and average length of stay by country of residence*

R. A. Madeira

Países de residência habitual	Hóspedes entrados			Hóspedes <sup>(1)</sup>			Dormidas			Estada média	
	Jul. 2012	Jul. 2013	Variação	Jul. 2012	Jul. 2013	Variação	Jul. 2012	Jul. 2013	Variação	Jul. 2012	Jul. 2013
	N.º		%	N.º		%	N.º		%	N.º	
<b>Total mensal</b>	<b>91 365</b>	<b>97 584</b>	<b>6,8</b>	<b>105 933</b>	<b>112 930</b>	<b>6,6</b>	<b>602 837</b>	<b>656 455</b>	<b>8,9</b>	<b>5,7</b>	<b>5,8</b>
Portugal	18 639	19 745	5,9	20 421	21 670	6,1	70 770	78 538	11,0	3,5	3,6
Estrangeiro	72 726	77 839	7,0	85 512	91 260	6,7	532 067	577 917	8,6	6,2	6,3
<b>Europa</b>	<b>89 232</b>	<b>95 146</b>	<b>6,6</b>	<b>103 550</b>	<b>110 245</b>	<b>6,5</b>	<b>591 098</b>	<b>645 124</b>	<b>9,1</b>	<b>5,7</b>	<b>5,9</b>
UE-27 <sup>(2)</sup>	83 233	88 454	6,3	96 692	102 141	5,6	547 309	590 231	7,8	5,7	5,8
Portugal	18 639	19 745	5,9	20 421	21 670	6,1	70 770	78 538	11,0	3,5	3,6
Alemanha	11 993	12 424	3,6	15 025	15 736	4,7	107 076	113 737	6,2	7,1	7,2
Áustria	1 296	1 123	-13,3	1 528	1 288	-15,7	9 873	8 786	-11,0	6,5	6,8
Bélgica	3 441	3 033	-11,9	3 840	3 458	-9,9	22 154	22 506	1,6	5,8	6,5
Dinamarca	1 048	927	-11,5	1 199	1 093	-8,8	8 209	7 137	-13,1	6,8	6,5
Espanha	7 903	7 542	-4,6	8 321	8 059	-3,1	47 038	46 021	-2,2	5,7	5,7
Estónia	10	30	200,0	18	31	72,2	96	249	159,4	5,3	8,0
Finlândia	855	978	14,4	1 037	1 063	2,5	7 083	6 824	-3,7	6,8	6,4
França	11 577	12 499	8,0	12 935	13 959	7,9	68 549	74 628	8,9	5,3	5,3
Hungria	504	583	15,7	556	655	17,8	3 670	4 469	21,8	6,6	6,8
Irlanda	768	536	-30,2	885	693	-21,7	5 460	4 790	-12,3	6,2	6,9
Itália	1 533	1 412	-7,9	1 816	1 665	-8,3	10 863	10 725	-1,3	6,0	6,4
Luxemburgo	165	351	112,7	201	405	101,5	1 144	2 435	112,8	5,7	6,0
Países Baixos	3 942	3 383	-14,2	4 552	3 959	-13,0	30 195	27 242	-9,8	6,6	6,9
Polónia	2 170	3 442	58,6	2 674	4 206	57,3	17 695	27 816	57,2	6,6	6,6
Reino Unido	14 685	17 913	22,0	18 250	21 245	16,4	116 480	137 379	17,9	6,4	6,5
República Checa	1 314	1 200	-8,7	1 640	1 397	-14,8	9 422	7 766	-17,6	5,7	5,6
Roménia	193	327	69,4	230	359	56,1	1 515	2 241	47,9	6,6	6,2
Suécia	386	576	49,2	481	661	37,4	2 709	3 848	42,0	5,6	5,8
Outros países da UE-27	811	430	-47,0	1 083	539	-50,2	7 308	3 094	-57,7	6,7	5,7
Outros Países da Europa dos quais:	5 999	6 692	11,6	6 858	8 104	18,2	43 789	54 893	25,4	6,4	6,8
Noruega	1 044	1 493	43,0	1 292	2 027	56,9	9 152	14 908	62,9	7,1	7,4
Rússia	2 400	2 952	23,0	2 739	3 491	27,5	19 562	25 332	29,5	7,1	7,3
Suíça	2 111	1 808	-14,4	2 324	2 092	-10,0	11 763	11 509	-2,2	5,1	5,5
<b>África</b>	<b>189</b>	<b>153</b>	<b>-19,0</b>	<b>221</b>	<b>176</b>	<b>-20,4</b>	<b>1 415</b>	<b>926</b>	<b>-34,6</b>	<b>6,4</b>	<b>5,3</b>
<b>América</b>	<b>1 558</b>	<b>1 791</b>	<b>15,0</b>	<b>1 721</b>	<b>1 941</b>	<b>12,8</b>	<b>7 901</b>	<b>7 992</b>	<b>1,2</b>	<b>4,6</b>	<b>4,1</b>
dos quais:											
Brasil	685	785	14,6	753	843	12,0	3 178	3 474	9,3	4,2	4,1
Canadá	252	262	4,0	271	291	7,4	1 445	1 106	-23,5	5,3	3,8
E.U.A	445	526	18,2	504	580	15,1	2 329	2 494	7,1	4,6	4,3
<b>Ásia</b>	<b>242</b>	<b>338</b>	<b>39,7</b>	<b>273</b>	<b>374</b>	<b>37,0</b>	<b>1 418</b>	<b>1 485</b>	<b>4,7</b>	<b>5,2</b>	<b>4,0</b>
<b>Oceânia</b>	<b>144</b>	<b>156</b>	<b>8,3</b>	<b>168</b>	<b>194</b>	<b>15,5</b>	<b>1 005</b>	<b>928</b>	<b>-7,7</b>	<b>6,0</b>	<b>4,8</b>

<sup>(1)</sup> Inclui os hóspedes que transitaram do mês anterior.

<sup>(2)</sup> Esta agregação da UE a 27 países exclui a Croácia que aderiu à União Europeia em julho de 2013.

## 1.2 - Hóspedes entrados, total de hóspedes, dormidas e estada média por países de residência habitual

*Registered guests, total guests, nights and average length of stay by country of residence*

R. A. Madeira

Países de residência habitual	Hóspedes entrados			Hóspedes <sup>(1)</sup>			Dormidas			Estada média	
	Ago. 2012	Ago. 2013	Variação	Ago. 2012	Ago. 2013	Variação	Ago. 2012	Ago. 2013	Variação	Ago. 2012	Ago. 2013
	N.º		%	N.º		%	N.º		%	N.º	
<b>Total mensal</b>	<b>97 371</b>	<b>108 530</b>	<b>11,5</b>	<b>115 620</b>	<b>128 420</b>	<b>11,1</b>	<b>681 135</b>	<b>748 786</b>	<b>9,9</b>	<b>5,9</b>	<b>5,8</b>
Portugal	24 313	27 146	11,7	26 363	29 589	12,2	100 763	116 891	16,0	3,8	4,0
Estrangeiro	73 058	81 384	11,4	89 257	98 831	10,7	580 372	631 895	8,9	6,5	6,4
<b>Europa</b>	<b>95 541</b>	<b>106 203</b>	<b>11,2</b>	<b>113 567</b>	<b>125 813</b>	<b>10,8</b>	<b>671 028</b>	<b>736 925</b>	<b>9,8</b>	<b>5,9</b>	<b>5,9</b>
UE-27 <sup>(2)</sup>	90 506	100 641	11,2	107 273	118 763	10,7	628 157	688 620	9,6	5,9	5,8
Portugal	24 313	27 146	11,7	26 363	29 589	12,2	100 763	116 891	16,0	3,8	4,0
Alemanha	11 717	13 248	13,1	15 198	16 297	7,2	112 955	115 794	2,5	7,4	7,1
Áustria	1 185	1 180	-0,4	1 479	1 379	-6,8	9 904	8 075	-18,5	6,7	5,9
Bélgica	2 595	2 525	-2,7	3 271	3 203	-2,1	20 462	20 352	-0,5	6,3	6,4
Dinamarca	707	668	-5,5	922	883	-4,2	6 528	6 218	-4,7	7,1	7,0
Espanha	10 519	11 288	7,3	12 078	12 817	6,1	71 360	72 566	1,7	5,9	5,7
Estónia	5	54	980,0	5	56	1 020,0	29	382	1 217,2	5,8	6,8
Finlândia	65	588	804,6	91	785	762,6	443	5 280	1 091,9	4,9	6,7
França	15 318	15 759	2,9	17 755	18 400	3,6	98 939	102 555	3,7	5,6	5,6
Hungria	545	517	-5,1	641	656	2,3	3 854	3 882	0,7	6,0	5,9
Irlanda	618	518	-16,2	764	654	-14,4	5 312	4 558	-14,2	7,0	7,0
Itália	2 485	2 505	0,8	2 832	2 872	1,4	15 898	16 315	2,6	5,6	5,7
Luxemburgo	294	350	19,0	326	443	35,9	1 849	2 778	50,2	5,7	6,3
Países Baixos	3 587	3 604	0,5	4 370	4 328	-1,0	28 784	26 253	-8,8	6,6	6,1
Polónia	1 670	2 575	54,2	2 127	3 288	54,6	15 476	24 434	57,9	7,3	7,4
Reino Unido	12 342	16 188	31,2	15 894	20 670	30,0	116 100	147 450	27,0	7,3	7,1
República Checa	981	899	-8,4	1 177	1 097	-6,8	7 573	6 937	-8,4	6,4	6,3
Roménia	245	382	55,9	282	494	75,2	1 469	3 054	107,9	5,2	6,2
Suécia	358	258	-27,9	448	369	-17,6	2 136	2 089	-2,2	4,8	5,7
Outros países da UE-27	957	389	-59,4	1 250	483	-61,4	8 323	2 757	-66,9	6,7	5,7
Outros Países da Europa dos quais:	5 035	5 562	10,5	6 294	7 050	12,0	42 871	48 305	12,7	6,8	6,9
Noruega	516	747	44,8	709	1 107	56,1	5 928	7 549	27,3	8,4	6,8
Rússia	2 493	3 195	28,2	3 098	3 963	27,9	23 538	29 344	24,7	7,6	7,4
Suíça	1 398	1 184	-15,3	1 743	1 470	-15,7	7 650	7 561	-1,2	4,4	5,1
<b>África</b>	<b>111</b>	<b>220</b>	<b>98,2</b>	<b>125</b>	<b>230</b>	<b>84,0</b>	<b>677</b>	<b>1 139</b>	<b>68,2</b>	<b>5,4</b>	<b>5,0</b>
<b>América</b>	<b>1 383</b>	<b>1 662</b>	<b>20,2</b>	<b>1 541</b>	<b>1 885</b>	<b>22,3</b>	<b>7 472</b>	<b>8 434</b>	<b>12,9</b>	<b>4,8</b>	<b>4,5</b>
dos quais:											
Brasil	480	618	28,8	545	691	26,8	2 519	2 705	7,4	4,6	3,9
Canadá	210	195	-7,1	245	243	-0,8	1 441	1 191	-17,3	5,9	4,9
E.U.A	296	499	68,6	328	568	73,2	1 695	2 407	42,0	5,2	4,2
<b>Ásia</b>	<b>231</b>	<b>335</b>	<b>45,0</b>	<b>256</b>	<b>352</b>	<b>37,5</b>	<b>1 242</b>	<b>1 463</b>	<b>17,8</b>	<b>4,9</b>	<b>4,2</b>
<b>Oceânia</b>	<b>105</b>	<b>110</b>	<b>4,8</b>	<b>131</b>	<b>140</b>	<b>6,9</b>	<b>716</b>	<b>825</b>	<b>15,2</b>	<b>5,5</b>	<b>5,9</b>

<sup>(1)</sup> Inclui os hóspedes que transitaram do mês anterior.

<sup>(2)</sup> Esta agregação da UE a 27 países exclui a Croácia que aderiu à União Europeia em julho de 2013.

## 1.2 - Hóspedes entrados, total de hóspedes, dormidas e estada média por países de residência habitual

*Registered guests, total guests, nights and average length of stay by country of residence*

R. A. Madeira

Países de residência habitual	Hóspedes entrados			Hóspedes <sup>(1)</sup>			Dormidas			Estada média	
	Set. 2012	Set. 2013	Variação	Set. 2012	Set. 2013	Variação	Set. 2012	Set. 2013	Variação	Set. 2012	Set. 2013
	N.º		%	N.º		%	N.º		%	N.º	
<b>Total mensal</b>	<b>81 694</b>	<b>91 893</b>	<b>12,5</b>	<b>97 439</b>	<b>109 599</b>	<b>12,5</b>	<b>562 007</b>	<b>622 594</b>	<b>10,8</b>	<b>5,8</b>	<b>5,7</b>
Portugal	18 059	18 821	4,2	20 463	21 382	4,5	65 208	74 171	13,7	3,2	3,5
Estrangeiro	63 635	73 072	14,8	76 976	88 217	14,6	496 799	548 423	10,4	6,5	6,2
<b>Europa</b>	<b>79 714</b>	<b>89 498</b>	<b>12,3</b>	<b>95 208</b>	<b>106 926</b>	<b>12,3</b>	<b>552 990</b>	<b>611 550</b>	<b>10,6</b>	<b>5,8</b>	<b>5,7</b>
UE-27 <sup>(2)</sup>	74 576	83 977	12,6	89 143	100 346	12,6	515 571	570 879	10,7	5,8	5,7
Portugal	18 059	18 821	4,2	20 463	21 382	4,5	65 208	74 171	13,7	3,2	3,5
Alemanha	13 890	14 062	1,2	17 020	17 266	1,4	124 447	126 398	1,6	7,3	7,3
Áustria	953	856	-10,2	1 117	1 010	-9,6	7 611	6 959	-8,6	6,8	6,9
Bélgica	1 852	2 378	28,4	2 408	2 860	18,8	16 244	17 055	5,0	6,7	6,0
Dinamarca	665	618	-7,1	858	799	-6,9	5 934	5 977	0,7	6,9	7,5
Espanha	3 712	4 555	22,7	4 766	5 808	21,9	23 938	29 044	21,3	5,0	5,0
Estónia	30	56	86,7	33	67	103,0	198	400	102,0	6,0	6,0
Finlândia	554	1 015	83,2	585	1 195	104,3	4 241	6 671	57,3	7,2	5,6
França	10 881	10 510	-3,4	12 379	12 192	-1,5	68 626	66 818	-2,6	5,5	5,5
Hungria	308	446	44,8	406	537	32,3	2 591	3 108	20,0	6,4	5,8
Irlanda	777	725	-6,7	885	819	-7,5	5 315	4 792	-9,8	6,0	5,9
Itália	1 204	1 342	11,5	1 537	1 664	8,3	8 337	10 479	25,7	5,4	6,3
Luxemburgo	217	319	47,0	298	416	39,6	1 885	2 266	20,2	6,3	5,4
Países Baixos	3 365	3 375	0,3	4 131	3 988	-3,5	25 784	24 251	-5,9	6,2	6,1
Polónia	1 319	2 229	69,0	1 683	2 898	72,2	11 521	18 769	62,9	6,8	6,5
Reino Unido	14 574	20 443	40,3	17 949	24 848	38,4	128 771	159 133	23,6	7,2	6,4
República Checa	1 064	994	-6,6	1 223	1 172	-4,2	7 546	6 362	-15,7	6,2	5,4
Roménia	207	323	56,0	254	373	46,9	1 202	1 899	58,0	4,7	5,1
Suécia	569	499	-12,3	646	566	-12,4	3 749	3 586	-4,3	5,8	6,3
Outros países da UE-27	376	411	9,3	502	486	-3,2	2 423	2 741	13,1	4,8	5,6
Outros Países da Europa dos quais:	5 138	5 521	7,5	6 065	6 580	8,5	37 419	40 671	8,7	6,2	6,2
Noruega	697	819	17,5	868	978	12,7	6 084	5 935	-2,4	7,0	6,1
Rússia	2 246	2 567	14,3	2 675	3 173	18,6	18 754	22 217	18,5	7,0	7,0
Suíça	1 940	1 812	-6,6	2 214	2 027	-8,4	10 529	9 969	-5,3	4,8	4,9
<b>África</b>	<b>117</b>	<b>107</b>	<b>-8,5</b>	<b>126</b>	<b>133</b>	<b>5,6</b>	<b>483</b>	<b>608</b>	<b>25,9</b>	<b>3,8</b>	<b>4,6</b>
<b>América</b> dos quais:	<b>1 502</b>	<b>1 779</b>	<b>18,4</b>	<b>1 701</b>	<b>1 969</b>	<b>15,8</b>	<b>6 885</b>	<b>8 054</b>	<b>17,0</b>	<b>4,0</b>	<b>4,1</b>
Brasil	629	750	19,2	714	808	13,2	2 515	3 143	25,0	3,5	3,9
Canadá	161	223	38,5	208	250	20,2	992	1 148	15,7	4,8	4,6
E.U.A	536	578	7,8	573	636	11,0	2 387	2 502	4,8	4,2	3,9
<b>Ásia</b>	<b>272</b>	<b>413</b>	<b>51,8</b>	<b>297</b>	<b>457</b>	<b>53,9</b>	<b>1 047</b>	<b>1 776</b>	<b>69,6</b>	<b>3,5</b>	<b>3,9</b>
<b>Oceânia</b>	<b>89</b>	<b>96</b>	<b>7,9</b>	<b>107</b>	<b>114</b>	<b>6,5</b>	<b>602</b>	<b>606</b>	<b>0,7</b>	<b>5,6</b>	<b>5,3</b>

<sup>(1)</sup> Inclui os hóspedes que transitaram do mês anterior.

<sup>(2)</sup> Esta agregação da UE a 27 países exclui a Croácia que aderiu à União Europeia em julho de 2013.

## 1.2 - Hóspedes entrados, total de hóspedes, dormidas e estada média por países de residência habitual

*Registered guests, total guests, nights and average length of stay by country of residence*

R. A. Madeira

Países de residência habitual	Hóspedes entrados			Hóspedes <sup>(1)</sup>			Dormidas			Estada média	
	Out. 2012	Out. 2013	Variação	Out. 2012	Out. 2013	Variação	Out. 2012	Out. 2013	Variação	Out. 2012	Out. 2013
	N.º		%	N.º		%	N.º		%	N.º	
<b>Total mensal</b>	<b>73 072</b>	<b>77 181</b>	<b>5,6</b>	<b>86 048</b>	<b>91 960</b>	<b>6,9</b>	<b>468 951</b>	<b>518 022</b>	<b>10,5</b>	<b>5,4</b>	<b>5,6</b>
Portugal	13 762	13 905	1,0	14 643	14 849	1,4	39 707	42 267	6,4	2,7	2,8
Estrangeiro	59 310	63 276	6,7	71 405	77 111	8,0	429 244	475 755	10,8	6,0	6,2
<b>Europa</b>	<b>71 329</b>	<b>74 934</b>	<b>5,1</b>	<b>84 095</b>	<b>89 490</b>	<b>6,4</b>	<b>462 106</b>	<b>508 734</b>	<b>10,1</b>	<b>5,5</b>	<b>5,7</b>
UE-27 <sup>(2)</sup>	65 590	68 674	4,7	77 338	82 081	6,1	420 477	463 041	10,1	5,4	5,6
Portugal	13 762	13 905	1,0	14 643	14 849	1,4	39 707	42 267	6,4	2,7	2,8
Alemanha	14 616	16 681	14,1	18 394	20 348	10,6	121 598	132 813	9,2	6,6	6,5
Áustria	920	995	8,2	1 129	1 122	-0,6	6 919	7 127	3,0	6,1	6,4
Bélgica	782	1 066	36,3	1 051	1 414	34,5	5 221	8 034	53,9	5,0	5,7
Dinamarca	1 088	1 011	-7,1	1 205	1 104	-8,4	7 842	7 092	-9,6	6,5	6,4
Espanha	1 784	1 813	1,6	1 973	2 044	3,6	8 661	9 229	6,6	4,4	4,5
Estónia	559	509	-8,9	609	511	-16,1	3 845	3 316	-13,8	6,3	6,5
Finlândia	1 815	1 894	4,4	1 976	2 133	7,9	11 434	13 263	16,0	5,8	6,2
França	5 366	7 260	35,3	6 605	8 585	30,0	30 698	47 178	53,7	4,6	5,5
Hungria	358	286	-20,1	415	387	-6,7	2 339	2 099	-10,3	5,6	5,4
Irlanda	693	566	-18,3	832	703	-15,5	5 322	4 122	-22,5	6,4	5,9
Itália	924	477	-48,4	1 126	726	-35,5	6 398	3 313	-48,2	5,7	4,6
Luxemburgo	194	203	4,6	222	275	23,9	1 201	1 725	43,6	5,4	6,3
Países Baixos	2 156	2 154	-0,1	2 766	2 714	-1,9	15 636	13 927	-10,9	5,7	5,1
Polónia	1 156	1 246	7,8	1 399	1 579	12,9	7 747	8 421	8,7	5,5	5,3
Reino Unido	15 695	15 031	-4,2	18 776	19 581	4,3	122 983	135 067	9,8	6,6	6,9
República Checa	846	797	-5,8	964	921	-4,5	5 168	5 367	3,9	5,4	5,8
Roménia	120	140	16,7	148	162	9,5	676	985	45,7	4,6	6,1
Suécia	2 258	2 087	-7,6	2 558	2 303	-10,0	14 661	14 616	-0,3	5,7	6,3
Outros países da UE-27	498	553	11,0	547	620	13,3	2 421	3 080	27,2	4,4	5,0
Outros Países da Europa dos quais:	5 739	6 260	9,1	6 757	7 409	9,6	41 629	45 693	9,8	6,2	6,2
Noruega	1 695	2 368	39,7	1 934	2 751	42,2	14 774	19 443	31,6	7,6	7,1
Rússia	1 334	1 485	11,3	1 735	1 834	5,7	10 769	11 004	2,2	6,2	6,0
Suíça	2 129	2 079	-2,3	2 433	2 437	0,2	12 804	12 969	1,3	5,3	5,3
<b>África</b>	<b>81</b>	<b>77</b>	<b>-4,9</b>	<b>85</b>	<b>83</b>	<b>-2,4</b>	<b>319</b>	<b>381</b>	<b>19,4</b>	<b>3,8</b>	<b>4,6</b>
<b>América dos quais:</b>	<b>1 287</b>	<b>1 665</b>	<b>29,4</b>	<b>1 445</b>	<b>1 844</b>	<b>27,6</b>	<b>5 186</b>	<b>6 962</b>	<b>34,2</b>	<b>3,6</b>	<b>3,8</b>
Brasil	493	721	46,2	541	791	46,2	1 821	2 881	58,2	3,4	3,6
Canadá	162	208	28,4	180	225	25,0	695	842	21,2	3,9	3,7
E.U.A	508	578	13,8	595	651	9,4	2 172	2 495	14,9	3,7	3,8
<b>Ásia</b>	<b>301</b>	<b>431</b>	<b>43,2</b>	<b>337</b>	<b>463</b>	<b>37,4</b>	<b>948</b>	<b>1 597</b>	<b>68,5</b>	<b>2,8</b>	<b>3,4</b>
<b>Oceânia</b>	<b>74</b>	<b>74</b>	<b>0,0</b>	<b>86</b>	<b>80</b>	<b>-7,0</b>	<b>392</b>	<b>348</b>	<b>-11,2</b>	<b>4,6</b>	<b>4,4</b>

<sup>(1)</sup> Inclui os hóspedes que transitaram do mês anterior.

<sup>(2)</sup> Esta agregação da UE a 27 países exclui a Croácia que aderiu à União Europeia em julho de 2013.

## 1.2 - Hóspedes entrados, total de hóspedes, dormidas e estada média por países de residência habitual

*Registered guests, total guests, nights and average length of stay by country of residence*

R. A. Madeira

Países de residência habitual	Hóspedes entrados			Hóspedes <sup>(1)</sup>			Dormidas			Estada média	
	Nov. 2012	Nov. 2013	Variação	Nov. 2012	Nov. 2013	Variação	Nov. 2012	Nov. 2013	Variação	Nov. 2012	Nov. 2013
	N.º		%	N.º		%	N.º		%	N.º	
<b>Total mensal</b>	<b>49 981</b>	<b>56 561</b>	<b>13,2</b>	<b>61 622</b>	<b>68 241</b>	<b>10,7</b>	<b>350 902</b>	<b>379 071</b>	<b>8,0</b>	<b>5,7</b>	<b>5,6</b>
Portugal	8 897	11 476	29,0	9 552	12 100	26,7	24 171	30 448	26,0	2,5	2,5
Estrangeiro	41 084	45 085	9,7	52 070	56 141	7,8	326 731	348 623	6,7	6,3	6,2
<b>Europa</b>	<b>48 614</b>	<b>54 865</b>	<b>12,9</b>	<b>60 108</b>	<b>66 418</b>	<b>10,5</b>	<b>346 066</b>	<b>372 409</b>	<b>7,6</b>	<b>5,8</b>	<b>5,6</b>
UE-27 <sup>(2)</sup>	44 827	49 966	11,5	55 421	60 368	8,9	314 573	333 788	6,1	5,7	5,5
Portugal	8 897	11 476	29,0	9 552	12 100	26,7	24 171	30 448	26,0	2,5	2,5
Alemanha	12 899	12 962	0,5	15 861	16 178	2,0	111 411	114 192	2,5	7,0	7,1
Áustria	485	606	24,9	882	734	-16,8	3 902	4 757	21,9	4,4	6,5
Bélgica	363	550	51,5	586	778	32,8	3 052	3 775	23,7	5,2	4,9
Dinamarca	1 290	1 340	3,9	1 502	1 536	2,3	10 834	10 243	-5,5	7,2	6,7
Espanha	1 098	976	-11,1	1 291	1 187	-8,1	5 013	4 708	-6,1	3,9	4,0
Estónia	45	59	31,1	53	67	26,4	368	445	20,9	6,9	6,6
Finlândia	2 392	2 901	21,3	2 926	3 599	23,0	19 696	23 708	20,4	6,7	6,6
França	2 564	2 443	-4,7	3 509	3 423	-2,5	15 586	12 766	-18,1	4,4	3,7
Hungria	195	172	-11,8	265	209	-21,1	1 415	1 125	-20,5	5,3	5,4
Irlanda	231	231	0,0	372	346	-7,0	1 792	1 869	4,3	4,8	5,4
Itália	252	279	10,7	305	314	3,0	1 330	1 209	-9,1	4,4	3,9
Luxemburgo	19	40	110,5	96	85	-11,5	366	429	17,2	3,8	5,0
Países Baixos	1 126	1 187	5,4	1 300	1 454	11,8	8 046	8 629	7,2	6,2	5,9
Polónia	756	1 046	38,4	920	1 268	37,8	5 305	7 839	47,8	5,8	6,2
Reino Unido	10 040	10 671	6,3	13 033	13 316	2,2	84 102	86 294	2,6	6,5	6,5
República Checa	129	168	30,2	164	245	49,4	896	1 112	24,1	5,5	4,5
Roménia	55	95	72,7	59	100	69,5	268	349	30,2	4,5	3,5
Suécia	1 785	2 096	17,4	2 387	2 658	11,4	15 419	16 935	9,8	6,5	6,4
Outros países da UE-27	206	668	224,3	358	771	115,4	1 601	2 956	84,6	4,5	3,8
Outros Países da Europa dos quais:	3 787	4 899	29,4	4 687	6 050	29,1	31 493	38 621	22,6	6,7	6,4
Noruega	1 799	2 645	47,0	2 276	3 342	46,8	17 237	23 052	33,7	7,6	6,9
Rússia	590	802	35,9	744	1 020	37,1	4 416	6 041	36,8	5,9	5,9
Suíça	1 238	1 266	2,3	1 394	1 458	4,6	7 784	8 210	5,5	5,6	5,6
<b>África</b>	<b>190</b>	<b>111</b>	<b>-41,6</b>	<b>248</b>	<b>137</b>	<b>-44,8</b>	<b>1 183</b>	<b>584</b>	<b>-50,6</b>	<b>4,8</b>	<b>4,3</b>
<b>América dos quais:</b>	<b>645</b>	<b>973</b>	<b>50,9</b>	<b>711</b>	<b>1 046</b>	<b>47,1</b>	<b>2 562</b>	<b>4 455</b>	<b>73,9</b>	<b>3,6</b>	<b>4,3</b>
Brasil	269	281	4,5	283	309	9,2	891	1 109	24,5	3,1	3,6
Canadá	67	124	85,1	78	138	76,9	411	611	48,7	5,3	4,4
E.U.A	247	485	96,4	283	513	81,3	1 037	2 250	117,0	3,7	4,4
<b>Ásia</b>	<b>500</b>	<b>583</b>	<b>16,6</b>	<b>519</b>	<b>608</b>	<b>17,1</b>	<b>953</b>	<b>1 517</b>	<b>59,2</b>	<b>1,8</b>	<b>2,5</b>
<b>Oceânia</b>	<b>32</b>	<b>29</b>	<b>-9,4</b>	<b>36</b>	<b>32</b>	<b>-11,1</b>	<b>138</b>	<b>106</b>	<b>-23,2</b>	<b>3,8</b>	<b>3,3</b>

<sup>(1)</sup> Inclui os hóspedes que transitaram do mês anterior.

<sup>(2)</sup> Esta agregação da UE a 27 países exclui a Croácia que aderiu à União Europeia em julho de 2013.

## 1.2 - Hóspedes entrados, total de hóspedes, dormidas e estada média por países de residência habitual

*Registered guests, total guests, nights and average length of stay by country of residence*

R. A. Madeira

Países de residência habitual	Hóspedes entrados			Hóspedes <sup>(1)</sup>			Dormidas			Estada média	
	Dez. 2012	Dez. 2013	Variação	Dez. 2012	Dez. 2013	Variação	Dez. 2012	Dez. 2013	Variação	Dez. 2012	Dez. 2013
	N.º		%	N.º		%	N.º		%	N.º	
<b>Total mensal</b>	<b>45 919</b>	<b>54 510</b>	<b>18,7</b>	<b>53 583</b>	<b>63 895</b>	<b>19,2</b>	<b>283 620</b>	<b>329 735</b>	<b>16,3</b>	<b>5,3</b>	<b>5,2</b>
Portugal	9 966	13 112	31,6	10 708	14 092	31,6	28 238	35 996	27,5	2,6	2,6
Estrangeiro	35 953	41 398	15,1	42 875	49 803	16,2	255 382	293 739	15,0	6,0	5,9
<b>Europa</b>	<b>44 277</b>	<b>52 208</b>	<b>17,9</b>	<b>51 880</b>	<b>61 449</b>	<b>18,4</b>	<b>277 372</b>	<b>320 821</b>	<b>15,7</b>	<b>5,3</b>	<b>5,2</b>
UE-27 <sup>(2)</sup>	41 587	49 049	17,9	48 749	57 460	17,9	260 835	299 637	14,9	5,4	5,2
Portugal	9 966	13 112	31,6	10 708	14 092	31,6	28 238	35 996	27,5	2,6	2,6
Alemanha	8 236	8 996	9,2	10 375	11 592	11,7	72 801	81 310	11,7	7,0	7,0
Áustria	367	409	11,4	456	561	23,0	2 848	3 509	23,2	6,2	6,3
Bélgica	673	442	-34,3	726	537	-26,0	2 837	2 677	-5,6	3,9	5,0
Dinamarca	1 522	1 427	-6,2	1 851	1 785	-3,6	10 894	10 849	-0,4	5,9	6,1
Espanha	1 569	1 695	8,0	1 666	1 854	11,3	6 597	6 767	2,6	4,0	3,6
Estónia	25	63	152,0	30	69	130,0	157	432	175,2	5,2	6,3
Finlândia	2 132	2 401	12,6	2 768	2 967	7,2	17 414	18 690	7,3	6,3	6,3
França	2 648	2 894	9,3	2 838	3 122	10,0	12 726	15 360	20,7	4,5	4,9
Hungria	101	118	16,8	123	136	10,6	652	634	-2,8	5,3	4,7
Irlanda	183	154	-15,8	217	180	-17,1	1 236	1 072	-13,3	5,7	6,0
Itália	383	322	-15,9	416	367	-11,8	1 650	1 436	-13,0	4,0	3,9
Luxemburgo	27	66	144,4	30	69	130,0	142	336	136,6	4,7	4,9
Países Baixos	1 129	1 186	5,0	1 268	1 362	7,4	7 877	8 078	2,6	6,2	5,9
Polónia	735	981	33,5	885	1 176	32,9	5 308	6 520	22,8	6,0	5,5
Reino Unido	9 862	11 139	12,9	11 930	13 255	11,1	74 067	83 017	12,1	6,2	6,3
República Checa	105	113	7,6	119	122	2,5	708	661	-6,6	5,9	5,4
Roménia	132	204	54,5	135	216	60,0	418	632	51,2	3,1	2,9
Suécia	1 629	3 064	88,1	2 028	3 716	83,2	13 332	20 178	51,4	6,6	5,4
Outros países da UE-27	163	263	61,3	180	282	56,7	933	1 483	58,9	5,2	5,3
Outros Países da Europa dos quais:	2 690	3 159	17,4	3 131	3 989	27,4	16 537	21 184	28,1	5,3	5,3
Noruega	1 125	1 618	43,8	1 393	2 228	59,9	8 272	12 773	54,4	5,9	5,7
Rússia	652	693	6,3	683	776	13,6	2 672	3 202	19,8	3,9	4,1
Suíça	773	727	-6,0	906	843	-7,0	4 818	4 557	-5,4	5,3	5,4
<b>África</b>	<b>98</b>	<b>122</b>	<b>24,5</b>	<b>104</b>	<b>125</b>	<b>20,2</b>	<b>361</b>	<b>541</b>	<b>49,9</b>	<b>3,5</b>	<b>4,3</b>
<b>América</b> dos quais:	<b>1 094</b>	<b>1 521</b>	<b>39,0</b>	<b>1 136</b>	<b>1 624</b>	<b>43,0</b>	<b>4 447</b>	<b>6 276</b>	<b>41,1</b>	<b>3,9</b>	<b>3,9</b>
Brasil	610	821	34,6	621	848	36,6	2 105	2 755	30,9	3,4	3,2
Canadá	109	92	-15,6	116	114	-1,7	652	617	-5,4	5,6	5,4
E.U.A	255	414	62,4	276	452	63,8	1 136	1 765	55,4	4,1	3,9
<b>Ásia</b>	<b>405</b>	<b>604</b>	<b>49,1</b>	<b>414</b>	<b>637</b>	<b>53,9</b>	<b>1 217</b>	<b>1 794</b>	<b>47,4</b>	<b>2,9</b>	<b>2,8</b>
<b>Oceânia</b>	<b>45</b>	<b>55</b>	<b>22,2</b>	<b>49</b>	<b>60</b>	<b>22,4</b>	<b>223</b>	<b>303</b>	<b>35,9</b>	<b>4,6</b>	<b>5,1</b>

<sup>(1)</sup> Inclui os hóspedes que transitaram do mês anterior.

<sup>(2)</sup> Esta agregação da UE a 27 países exclui a Croácia que aderiu à União Europeia em julho de 2013.



### 1.3 - Hóspedes entrados, total de hóspedes, dormidas e estada média por países de residência habitual – valores acumulados

*Registered guests, total guests, nights and average length of stay by country of residence – cumulated values*

R. A. Madeira

Países de residência habitual	Hóspedes entrados			Hóspedes <sup>(1)</sup>			Dormidas			Estada média	
	Jan a dez. 2012	Jan a dez. 2013	Variação	Jan a dez. 2012	Jan a dez. 2013	Variação	Jan a dez. 2012	Jan a dez. 2013	Variação	Jan a dez. 2012	Jan a dez. 2013
	N.º		%	N.º		%	N.º		%	N.º	
<b>Total mensal</b>	<b>841 963</b>	<b>917 493</b>	<b>9,0</b>	<b>994 757</b>	<b>1 082 750</b>	<b>8,8</b>	<b>5 507 685</b>	<b>6 018 368</b>	<b>9,3</b>	<b>5,5</b>	<b>5,6</b>
Portugal	173 594	182 510	5,1	188 554	197 676	4,8	572 019	612 838	7,1	3,0	3,1
Estrangeiro	668 369	734 983	10,0	806 203	885 074	9,8	4 935 666	5 405 530	9,5	6,1	6,1
<b>Europa</b>	<b>823 058</b>	<b>894 647</b>	<b>8,7</b>	<b>973 558</b>	<b>1 057 396</b>	<b>8,6</b>	<b>5 421 854</b>	<b>5 917 132</b>	<b>9,1</b>	<b>5,6</b>	<b>5,6</b>
UE-27 <sup>(2)</sup>	771 663	837 585	8,5	912 525	988 250	8,3	5 054 406	5 492 630	8,7	5,5	5,6
Portugal	173 594	182 510	5,1	188 554	197 676	4,8	572 019	612 838	7,1	3,0	3,1
Alemanha	153 780	164 590	7,0	191 147	204 253	6,9	1 317 827	1 396 711	6,0	6,9	6,8
Áustria	15 194	13 620	-10,4	18 412	16 046	-12,9	113 725	99 548	-12,5	6,2	6,2
Bélgica	18 503	19 454	5,1	22 320	23 379	4,7	128 867	139 697	8,4	5,8	6,0
Dinamarca	16 973	16 355	-3,6	20 748	20 085	-3,2	135 096	129 253	-4,3	6,5	6,4
Espanha	34 676	35 706	3,0	39 409	40 612	3,1	199 065	201 923	1,4	5,1	5,0
Estónia	1 072	1 357	26,6	1 180	1 414	19,8	7 562	9 496	25,6	6,4	6,7
Finlândia	20 467	18 985	-7,2	25 147	23 317	-7,3	157 255	150 910	-4,0	6,3	6,5
França	102 727	114 711	11,7	118 320	131 857	11,4	593 343	667 418	12,5	5,0	5,1
Hungria	3 299	3 711	12,5	3 932	4 413	12,2	23 047	25 527	10,8	5,9	5,8
Irlanda	5 079	5 401	6,3	6 037	6 562	8,7	37 284	39 065	4,8	6,2	6,0
Itália	10 621	10 730	1,0	12 512	12 773	2,1	66 385	69 695	5,0	5,3	5,5
Luxemburgo	1 592	2 260	42,0	1 938	2 807	44,8	11 037	16 379	48,4	5,7	5,8
Países Baixos	31 515	31 783	0,9	37 417	37 425	0,0	225 845	217 792	-3,6	6,0	5,8
Polónia	13 803	18 318	32,7	16 974	22 678	33,6	106 630	141 091	32,3	6,3	6,2
Reino Unido	139 527	166 939	19,6	172 751	205 151	18,8	1 150 647	1 365 154	18,6	6,7	6,7
República Checa	8 676	7 431	-14,3	10 289	8 835	-14,1	58 380	49 021	-16,0	5,7	5,5
Roménia	1 313	2 370	80,5	1 494	2 808	88,0	7 690	14 365	86,8	5,1	5,1
Suécia	13 656	16 177	18,5	17 071	19 885	16,5	104 896	116 510	11,1	6,1	5,9
Outros países da UE-27	5 596	5 177	-7,5	6 873	6 274	-8,7	37 806	30 237	-20,0	5,5	4,8
Outros Países da Europa dos quais:	51 395	57 062	11,0	61 033	69 146	13,3	367 448	424 502	15,5	6,0	6,1
Noruega	12 775	17 730	38,8	16 103	22 551	40,0	113 656	152 424	34,1	7,1	6,8
Rússia	14 545	17 905	23,1	17 433	21 549	23,6	113 688	138 483	21,8	6,5	6,4
Suíça	20 376	18 345	-10,0	23 194	21 409	-7,7	113 797	111 784	-1,8	4,9	5,2
<b>África</b>	<b>1 237</b>	<b>1 314</b>	<b>6,2</b>	<b>1 414</b>	<b>1 452</b>	<b>2,7</b>	<b>6 618</b>	<b>6 587</b>	<b>-0,5</b>	<b>4,7</b>	<b>4,5</b>
<b>América dos quais:</b>	<b>12 965</b>	<b>15 577</b>	<b>20,1</b>	<b>14 587</b>	<b>17 425</b>	<b>19,5</b>	<b>59 895</b>	<b>71 320</b>	<b>19,1</b>	<b>4,1</b>	<b>4,1</b>
Brasil	5 332	6 479	21,5	5 933	7 232	21,9	21 953	26 562	21,0	3,7	3,7
Canadá	2 047	1 896	-7,4	2 284	2 188	-4,2	10 728	10 328	-3,7	4,7	4,7
E.U.A	4 002	5 393	34,8	4 584	5 955	29,9	19 299	24 370	26,3	4,2	4,1
<b>Ásia</b>	<b>3 779</b>	<b>5 025</b>	<b>33,0</b>	<b>4 157</b>	<b>5 385</b>	<b>29,5</b>	<b>14 029</b>	<b>18 007</b>	<b>28,4</b>	<b>3,4</b>	<b>3,3</b>
<b>Oceânia</b>	<b>924</b>	<b>930</b>	<b>0,6</b>	<b>1 041</b>	<b>1 092</b>	<b>4,9</b>	<b>5 289</b>	<b>5 322</b>	<b>0,6</b>	<b>5,1</b>	<b>4,9</b>

<sup>(1)</sup> Inclui os hóspedes que transitaram do mês anterior.

<sup>(2)</sup> Esta agregação da UE a 27 países exclui a Croácia que aderiu à União Europeia em julho de 2013.

## 1.4 - Hóspedes entrados, total de hóspedes, dormidas e estada média, segundo a categoria dos estabelecimentos

*Registered guests, total guests, nights and average length of stay by type of establishments*

R. A. Madeira

Categoria dos estabelecimentos	Hóspedes entrados			Hóspedes <sup>(1)</sup>			Dormidas			Estada média	
	Jan. 2012	Jan. 2013	Variação	Jan. 2012	Jan. 2013	Variação	Jan. 2012	Jan. 2013	Variação	Jan. 2012	Jan. 2013
	N.º		%	N.º		%	N.º		%	N.º	
<b>Total</b>	<b>38 923</b>	<b>39 381</b>	<b>1,2</b>	<b>51 335</b>	<b>53 138</b>	<b>3,5</b>	<b>289 312</b>	<b>313 145</b>	<b>8,2</b>	<b>5,6</b>	<b>5,9</b>
Hotéis	21 205	23 442	10,5	27 644	31 085	12,4	147 442	173 577	17,7	5,3	5,6
*****	6 529	7 261	11,2	9 010	9 935	10,3	43 775	54 036	23,4	4,9	5,4
****	12 564	13 838	10,1	16 076	18 326	14,0	91 375	107 382	17,5	5,7	5,9
***	1 795	2 031	13,1	2 188	2 454	12,2	11 190	10 910	-2,5	5,1	4,4
**	260	308	18,5	290	356	22,8	914	1 203	31,6	3,2	3,4
*	57	4	-93,0	80	14	-82,5	188	46	-75,5	2,4	3,3
Hotéis-apartamentos	12 391	10 400	-16,1	16 776	14 752	-12,1	108 456	100 444	-7,4	6,5	6,8
*****	1 976	1 428	-27,7	2 457	1 982	-19,3	14 168	12 841	-9,4	5,8	6,5
****	7 775	6 317	-18,8	10 759	8 866	-17,6	72 000	63 942	-11,2	6,7	7,2
***	2 606	2 641	1,3	3 473	3 866	11,3	21 628	23 318	7,8	6,2	6,0
**	34	14	-58,8	87	38	-56,3	660	343	-48,0	7,6	9,0
Apartamentos turísticos	510	544	6,7	770	816	6,0	5 267	5 581	6,0	6,8	6,8
*****	78	84	7,7	107	119	11,2	928	897	-3,3	8,7	7,5
****	361	379	5,0	542	574	5,9	3 554	3 933	10,7	6,6	6,9
***	71	81	14,1	121	123	1,7	785	751	-4,3	6,5	6,1
Aldeamentos turísticos	215	380	76,7	304	586	92,8	2 137	4 396	105,7	7,0	7,5
**** (2)	215	380	76,7	304	586	92,8	2 137	4 396	105,7	7,0	7,5
Pousadas	85	102	20,0	92	117	27,2	267	244	-8,6	2,9	2,1
Estalagens	2 175	2 091	-3,9	2 666	2 684	0,7	11 838	13 896	17,4	4,4	5,2
*****	591	232	-60,7	748	376	-49,7	3 672	2 562	-30,2	4,9	6,8
****	760	576	-24,2	844	629	-25,5	2 511	2 186	-12,9	3,0	3,5
Quintas da Madeira	824	1 283	55,7	1 074	1 679	56,3	5 655	9 148	61,8	5,3	5,4
Pensões	2 342	2 422	3,4	3 083	3 098	0,5	13 905	15 007	7,9	4,5	4,8
Albergarias	500	704	40,8	804	1 005	25,0	3 900	5 773	48,0	4,9	5,7
1ª Categoria	494	442	-10,5	700	577	-17,6	3 740	2 922	-21,9	5,3	5,1
2ª Categoria	1 249	1 173	-6,1	1 458	1 393	-4,5	5 774	5 791	0,3	4,0	4,2
3ª Categoria	99	103	4,0	121	123	1,7	491	521	6,1	4,1	4,2

<sup>(1)</sup> Inclui os hóspedes que transitaram do mês anterior.

<sup>(2)</sup> Houve uma reclassificação do aldeamento turístico de 5 para 4 estrelas, em agosto de 2012.

**Nota:** As variações homólogas devem ser analisadas, tendo em conta o processo de reclassificação dos estabelecimentos hoteleiros, conforme referido na nossa nota introdutória.

## 1.4 - Hóspedes entrados, total de hóspedes, dormidas e estada média, segundo a categoria dos estabelecimentos

*Registred guests, total guests, nights and average length of stay by type of establishments*

R. A. Madeira

Categoria dos estabelecimentos	Hóspedes entrados			Hóspedes <sup>(1)</sup>			Dormidas			Estada média	
	Fev. 2012	Fev. 2013	Variação	Fev. 2012	Fev. 2013	Variação	Fev. 2012	Fev. 2013	Variação	Fev. 2012	Fev. 2013
	N.º		%	N.º		%	N.º		%	N.º	
<b>Total</b>	<b>49 615</b>	<b>52 021</b>	<b>4,8</b>	<b>57 947</b>	<b>61 159</b>	<b>5,5</b>	<b>329 299</b>	<b>353 383</b>	<b>7,3</b>	<b>5,7</b>	<b>5,8</b>
Hotéis	27 097	31 081	14,7	31 328	35 845	14,4	166 785	198 757	19,2	5,3	5,5
*****	7 660	9 876	28,9	8 559	10 980	28,3	44 794	61 313	36,9	5,2	5,6
****	16 471	18 221	10,6	19 529	21 553	10,4	107 872	123 813	14,8	5,5	5,7
***	2 519	2 580	2,4	2 772	2 890	4,3	12 677	12 134	-4,3	4,6	4,2
**	391	283	-27,6	412	299	-27,4	1 234	1 031	-16,5	3,0	3,4
*	56	121	116,1	56	123	119,6	208	466	124,0	3,7	3,8
Hotéis-apartamentos	15 290	13 418	-12,2	18 449	16 640	-9,8	120 427	108 338	-10,0	6,5	6,5
*****	1 939	1 872	-3,5	2 299	2 265	-1,5	13 997	13 956	-0,3	6,1	6,2
****	10 080	8 473	-15,9	12 228	10 603	-13,3	83 760	72 841	-13,0	6,8	6,9
***	3 252	3 058	-6,0	3 883	3 752	-3,4	22 486	21 436	-4,7	5,8	5,7
**	19	15	-21,1	39	20	-48,7	184	105	-42,9	4,7	5,3
Apartamentos turísticos	744	837	12,5	897	992	10,6	6 211	6 577	5,9	6,9	6,6
*****	81	73	-9,9	126	99	-21,4	807	793	-1,7	6,4	8,0
****	578	694	20,1	666	810	21,6	4 525	5 244	15,9	6,8	6,5
***	85	70	-17,6	105	83	-21,0	879	540	-38,6	8,4	6,5
Aldeamentos turísticos	350	684	95,4	433	851	96,5	3 337	6 163	84,7	7,7	7,2
**** (2)	350	684	95,4	433	851	96,5	3 337	6 163	84,7	7,7	7,2
Pousadas	134	133	-0,7	136	135	-0,7	298	405	35,9	2,2	3,0
Estalagens	2 753	2 830	2,8	3 108	3 269	5,2	15 423	16 513	7,1	5,0	5,1
*****	780	463	-40,6	920	621	-32,5	5 003	4 095	-18,1	5,4	6,6
****	969	711	-26,6	1 030	743	-27,9	3 432	1 777	-48,2	3,3	2,4
Quintas da Madeira	1 004	1 656	64,9	1 158	1 905	64,5	6 988	10 641	52,3	6,0	5,6
Pensões	3 247	3 038	-6,4	3 596	3 427	-4,7	16 818	16 630	-1,1	4,7	4,9
Albergarias	960	978	1,9	1 079	1 166	8,1	6 771	6 795	0,4	6,3	5,8
1ª Categoria	513	597	16,4	626	698	11,5	3 323	3 838	15,5	5,3	5,5
2ª Categoria	1 626	1 347	-17,2	1 743	1 447	-17,0	6 206	5 515	-11,1	3,6	3,8
3ª Categoria	148	116	-21,6	148	116	-21,6	518	482	-6,9	3,5	4,2

<sup>(1)</sup> Inclui os hóspedes que transitaram do mês anterior.

<sup>(2)</sup> Houve uma reclassificação do aldeamento turístico de 5 para 4 estrelas, em agosto de 2012.

**Nota:** As variações homólogas devem ser analisadas, tendo em conta o processo de reclassificação dos estabelecimentos hoteleiros, conforme referido na nossa nota introdutória.

## 1.4 - Hóspedes entrados, total de hóspedes, dormidas e estada média, segundo a categoria dos estabelecimentos

*Registred guests, total guests, nights and average length of stay by type of establishments*

R. A. Madeira

Categoria dos estabelecimentos	Hóspedes entrados			Hóspedes <sup>(1)</sup>			Dormidas			Estada média	
	Mar. 2012	Mar. 2013	Variação	Mar. 2012	Mar. 2013	Variação	Mar. 2012	Mar. 2013	Variação	Mar. 2012	Mar. 2013
	N.º		%	N.º		%	N.º		%	N.º	
<b>Total</b>	<b>63 529</b>	<b>71 282</b>	<b>12,2</b>	<b>73 893</b>	<b>83 100</b>	<b>12,5</b>	<b>399 988</b>	<b>447 025</b>	<b>11,8</b>	<b>5,4</b>	<b>5,4</b>
Hotéis	35 492	43 115	21,5	40 243	49 570	23,2	208 142	252 698	21,4	5,2	5,1
*****	9 349	12 390	32,5	10 377	14 150	36,4	52 230	73 076	39,9	5,0	5,2
****	22 030	26 505	20,3	25 254	30 701	21,6	136 770	160 832	17,6	5,4	5,2
***	3 548	3 567	0,5	3 996	4 011	0,4	16 748	16 658	-0,5	4,2	4,2
**	448	546	21,9	494	591	19,6	1 922	1 660	-13,6	3,9	2,8
*	117	107	-8,5	122	117	-4,1	472	472	0,0	3,9	4,0
Hotéis-apartamentos	18 237	17 677	-3,1	22 464	21 393	-4,8	138 227	133 738	-3,2	6,2	6,3
*****	2 148	2 446	13,9	2 658	2 899	9,1	16 979	19 453	14,6	6,4	6,7
****	12 165	11 411	-6,2	15 040	13 891	-7,6	94 077	90 390	-3,9	6,3	6,5
***	3 880	3 792	-2,3	4 691	4 563	-2,7	26 751	23 759	-11,2	5,7	5,2
**	44	28	-36,4	75	40	-46,7	420	136	-67,6	5,6	3,4
Apartamentos turísticos	877	1 090	24,3	1 101	1 314	19,3	7 698	8 261	7,3	7,0	6,3
*****	88	113	28,4	117	148	26,5	831	913	9,9	7,1	6,2
****	670	858	28,1	840	1 024	21,9	5 671	6 423	13,3	6,8	6,3
***	119	119	0,0	144	142	-1,4	1 196	925	-22,7	8,3	6,5
Aldeamentos turísticos	286	512	79,0	407	733	80,1	2 453	4 533	84,8	6,0	6,2
**** (2)	286	512	79,0	407	733	80,1	2 453	4 533	84,8	6,0	6,2
Pousadas	157	206	31,2	194	214	10,3	419	478	14,1	2,2	2,2
Estalagens	4 311	4 371	1,4	4 841	5 036	4,0	22 933	25 713	12,1	4,7	5,1
*****	1 333	865	-35,1	1 530	1 079	-29,5	8 298	7 659	-7,7	5,4	7,1
****	1 669	1 500	-10,1	1 788	1 556	-13,0	5 926	4 472	-24,5	3,3	2,9
Quintas da Madeira	1 309	2 006	53,2	1 523	2 401	57,6	8 709	13 582	56,0	5,7	5,7
Pensões	4 169	4 311	3,4	4 643	4 840	4,2	20 116	21 604	7,4	4,3	4,5
Albergarias	1 106	1 371	24,0	1 281	1 600	24,9	6 917	9 040	30,7	5,4	5,7
1ª Categoria	801	801	0,0	919	930	1,2	4 885	4 909	0,5	5,3	5,3
2ª Categoria	2 061	1 937	-6,0	2 238	2 108	-5,8	7 093	6 754	-4,8	3,2	3,2
3ª Categoria	201	202	0,5	205	202	-1,5	1 221	901	-26,2	6,0	4,5

<sup>(1)</sup> Inclui os hóspedes que transitaram do mês anterior.

<sup>(2)</sup> Houve uma reclassificação do aldeamento turístico de 5 para 4 estrelas, em agosto de 2012.

**Nota:** As variações homólogas devem ser analisadas, tendo em conta o processo de reclassificação dos estabelecimentos hoteleiros, conforme referido na nossa nota introdutória.

## 1.4 - Hóspedes entrados, total de hóspedes, dormidas e estada média, segundo a categoria dos estabelecimentos

*Registered guests, total guests, nights and average length of stay by type of establishments*

R. A. Madeira

Categoria dos estabelecimentos	Hóspedes entrados			Hóspedes <sup>(1)</sup>			Dormidas			Estada média	
	Abr. 2012	Abr. 2013	Variação	Abr. 2012	Abr. 2013	Variação	Abr. 2012	Abr. 2013	Variação	Abr. 2012	Abr. 2013
	N.º		%	N.º		%	N.º		%	N.º	
<b>Total</b>	<b>88 030</b>	<b>86 028</b>	<b>-2,3</b>	<b>101 190</b>	<b>98 213</b>	<b>-2,9</b>	<b>508 131</b>	<b>499 565</b>	<b>-1,7</b>	<b>5,0</b>	<b>5,1</b>
Hotéis	52 784	52 081	-1,3	60 116	58 787	-2,2	294 296	286 117	-2,8	4,9	4,9
*****	14 543	15 075	3,7	16 401	16 878	2,9	80 579	83 233	3,3	4,9	4,9
****	30 925	30 787	-0,4	35 855	35 237	-1,7	184 693	179 548	-2,8	5,2	5,1
***	6 494	5 350	-17,6	6 997	5 739	-18,0	26 428	20 850	-21,1	3,8	3,6
**	724	737	1,8	751	788	4,9	2 073	1 781	-14,1	2,8	2,3
*	98	132	34,7	112	145	29,5	523	705	34,8	4,7	4,9
Hotéis-apartamentos	21 845	21 651	-0,9	26 137	25 419	-2,7	147 861	148 792	0,6	5,7	5,9
*****	2 890	2 891	0,0	3 464	3 217	-7,1	19 238	19 445	1,1	5,6	6,0
****	13 297	13 616	2,4	16 182	16 360	1,1	96 203	99 517	3,4	5,9	6,1
***	5 546	5 090	-8,2	6 358	5 783	-9,0	31 848	29 577	-7,1	5,0	5,1
**	112	54	-51,8	133	59	-55,6	572	253	-55,8	4,3	4,3
Apartamentos turísticos	1 058	1 095	3,5	1 241	1 389	11,9	8 061	8 625	7,0	6,5	6,2
*****	78	74	-5,1	103	120	16,5	721	802	11,2	7,0	6,7
****	810	853	5,3	951	1 077	13,2	6 097	6 672	9,4	6,4	6,2
***	170	168	-1,2	187	192	2,7	1 243	1 151	-7,4	6,6	6,0
Aldeamentos turísticos	322	615	91,0	406	751	85,0	3 088	4 664	51,0	7,6	6,2
**** (2)	322	615	91,0	406	751	85,0	3 088	4 664	51,0	7,6	6,2
Pousadas	371	273	-26,4	400	294	-26,5	792	573	-27,7	2,0	1,9
Estalagens	5 434	4 783	-12,0	6 100	5 532	-9,3	27 601	26 937	-2,4	4,5	4,9
*****	1 226	908	-25,9	1 467	1 191	-18,8	9 066	8 183	-9,7	6,2	6,9
****	2 624	1 939	-26,1	2 760	2 002	-27,5	8 738	5 816	-33,4	3,2	2,9
Quintas da Madeira	1 584	1 936	22,2	1 873	2 339	24,9	9 797	12 938	32,1	5,2	5,5
Pensões	6 216	5 530	-11,0	6 790	6 041	-11,0	26 432	23 857	-9,7	3,9	3,9
Albergarias	1 357	1 393	2,7	1 581	1 608	1,7	8 196	8 527	4,0	5,2	5,3
1ª Categoria	935	951	1,7	1 075	1 085	0,9	5 343	5 330	-0,2	5,0	4,9
2ª Categoria	3 558	2 924	-17,8	3 758	3 070	-18,3	11 381	8 889	-21,9	3,0	2,9
3ª Categoria	366	262	-28,4	376	278	-26,1	1 512	1 111	-26,5	4,0	4,0

<sup>(1)</sup> Inclui os hóspedes que transitaram do mês anterior.

<sup>(2)</sup> Houve uma reclassificação do aldeamento turístico de 5 para 4 estrelas, em agosto de 2012.

**Nota:** As variações homólogas devem ser analisadas, tendo em conta o processo de reclassificação dos estabelecimentos hoteleiros, conforme referido na nossa nota introdutória.

## 1.4 - Hóspedes entrados, total de hóspedes, dormidas e estada média, segundo a categoria dos estabelecimentos

*Registered guests, total guests, nights and average length of stay by type of establishments*

R. A. Madeira

Categoria dos estabelecimentos	Hóspedes entrados			Hóspedes <sup>(1)</sup>			Dormidas			Estada média	
	Mai. 2012	Mai. 2013	Variação	Mai. 2012	Mai. 2013	Variação	Mai. 2012	Mai. 2013	Variação	Mai. 2012	Mai. 2013
	N.º		%	N.º		%	N.º		%	N.º	
<b>Total</b>	<b>85 347</b>	<b>94 750</b>	<b>11,0</b>	<b>99 214</b>	<b>109 663</b>	<b>10,5</b>	<b>521 638</b>	<b>588 007</b>	<b>12,7</b>	<b>5,3</b>	<b>5,4</b>
Hotéis	52 733	58 347	10,6	60 725	66 453	9,4	310 658	347 302	11,8	5,1	5,2
*****	15 345	17 981	17,2	17 444	20 115	15,3	91 267	113 504	24,4	5,2	5,6
****	31 146	32 660	4,9	36 235	37 877	4,5	192 893	200 415	3,9	5,3	5,3
***	5 466	6 810	24,6	6 217	7 499	20,6	24 267	30 703	26,5	3,9	4,1
**	660	755	14,4	700	805	15,0	1 677	1 984	18,3	2,4	2,5
*	116	141	21,6	129	157	21,7	554	696	25,6	4,3	4,4
Hotéis-apartamentos	19 731	22 252	12,8	24 203	27 034	11,7	144 070	163 133	13,2	6,0	6,0
*****	2 328	2 870	23,3	2 927	3 537	20,8	18 641	22 208	19,1	6,4	6,3
****	13 334	13 996	5,0	16 308	17 096	4,8	100 189	110 536	10,3	6,1	6,5
***	4 015	5 216	29,9	4 901	6 209	26,7	24 786	29 894	20,6	5,1	4,8
**	54	170	214,8	67	192	186,6	454	495	9,0	6,8	2,6
Apartamentos turísticos	927	1 124	21,3	1 129	1 397	23,7	7 391	8 333	12,7	6,5	6,0
*****	80	80	0,0	88	107	21,6	620	700	12,9	7,0	6,5
****	727	822	13,1	891	1 034	16,0	5 908	6 488	9,8	6,6	6,3
***	120	222	85,0	150	256	70,7	863	1 145	32,7	5,8	4,5
Aldeamentos turísticos	300	578	92,7	354	793	124,0	2 482	5 013	102,0	7,0	6,3
**** <sup>(2)</sup>	300	578	92,7	354	793	124,0	2 482	5 013	102,0	7,0	6,3
Pousadas	363	297	-18,2	391	320	-18,2	874	1 030	17,8	2,2	3,2
Estalagens	5 246	5 524	5,3	5 849	6 328	8,2	30 667	34 602	12,8	5,2	5,5
*****	1 022	1 102	7,8	1 247	1 339	7,4	8 410	10 089	20,0	6,7	7,5
****	2 451	2 403	-2,0	2 550	2 569	0,7	11 279	10 736	-4,8	4,4	4,2
Quintas da Madeira	1 773	2 019	13,9	2 052	2 420	17,9	10 978	13 777	25,5	5,3	5,7
Pensões	6 047	6 628	9,6	6 563	7 338	11,8	25 496	28 594	12,2	3,9	3,9
Albergarias	1 394	1 467	5,2	1 634	1 714	4,9	9 191	9 393	2,2	5,6	5,5
1ª Categoria	921	1 148	24,6	1 038	1 335	28,6	5 609	6 719	19,8	5,4	5,0
2ª Categoria	3 396	3 714	9,4	3 539	3 972	12,2	9 158	11 109	21,3	2,6	2,8
3ª Categoria	336	299	-11,0	352	317	-9,9	1 538	1 373	-10,7	4,4	4,3

<sup>(1)</sup> Inclui os hóspedes que transitaram do mês anterior.

<sup>(2)</sup> Houve uma reclassificação do aldeamento turístico de 5 para 4 estrelas, em agosto de 2012.

**Nota:** As variações homólogas devem ser analisadas, tendo em conta o processo de reclassificação dos estabelecimentos hoteleiros, conforme referido na nossa nota introdutória.

## 1.4 - Hóspedes entrados, total de hóspedes, dormidas e estada média, segundo a categoria dos estabelecimentos

*Registred guests, total guests, nights and average length of stay by type of establishments*

R. A. Madeira

Categoria dos estabelecimentos	Hóspedes entrados			Hóspedes <sup>(1)</sup>			Dormidas			Estada média	
	Jun. 2012	Jun. 2013	Variação	Jun. 2012	Jun. 2013	Variação	Jun. 2012	Jun. 2013	Variação	Jun. 2012	Jun. 2013
	N.º		%	N.º		%	N.º		%	N.º	
<b>Total</b>	<b>77 117</b>	<b>87 772</b>	<b>13,8</b>	<b>90 933</b>	<b>102 432</b>	<b>12,6</b>	<b>509 865</b>	<b>562 580</b>	<b>10,3</b>	<b>5,6</b>	<b>5,5</b>
Hotéis	49 261	55 757	13,2	57 669	64 784	12,3	310 914	345 351	11,1	5,4	5,3
*****	14 929	17 575	17,7	17 228	20 468	18,8	96 989	114 916	18,5	5,6	5,6
****	28 900	31 500	9,0	34 351	36 855	7,3	190 088	199 787	5,1	5,5	5,4
***	4 772	6 075	27,3	5 374	6 799	26,5	21 766	28 680	31,8	4,1	4,2
**	529	478	-9,6	562	507	-9,8	1 405	1 230	-12,5	2,5	2,4
*	131	129	-1,5	154	155	0,6	666	738	10,8	4,3	4,8
Hotéis-apartamentos	17 768	20 873	17,5	21 758	25 034	15,1	140 616	152 505	8,5	6,5	6,1
*****	2 419	2 808	16,1	2 973	3 421	15,1	19 283	21 398	11,0	6,5	6,3
****	11 357	13 481	18,7	14 247	16 326	14,6	97 520	104 601	7,3	6,8	6,4
***	3 952	4 550	15,1	4 493	5 246	16,8	23 554	26 360	11,9	5,2	5,0
**	40	34	-15,0	45	41	-8,9	259	146	-43,6	5,8	3,6
Apartamentos turísticos	891	999	12,1	1 105	1 209	9,4	7 125	8 464	18,8	6,4	7,0
*****	83	49	-41,0	99	59	-40,4	647	429	-33,7	6,5	7,3
****	717	815	13,7	896	988	10,3	5 826	6 959	19,4	6,5	7,0
***	91	135	48,4	110	162	47,3	652	1 076	65,0	5,9	6,6
Aldeamentos turísticos	357	510	42,9	429	570	32,9	2 850	3 892	36,6	6,6	6,8
**** <sup>(2)</sup>	357	510	42,9	429	570	32,9	2 850	3 892	36,6	6,6	6,8
Pousadas	247	171	-30,8	263	195	-25,9	638	514	-19,4	2,4	2,6
Estalagens	3 822	4 125	7,9	4 409	4 749	7,7	25 730	26 977	4,8	5,8	5,7
*****	762	679	-10,9	942	846	-10,2	6 969	6 643	-4,7	7,4	7,9
****	1 584	1 607	1,5	1 696	1 727	1,8	8 901	7 629	-14,3	5,2	4,4
Quintas da Madeira	1 476	1 839	24,6	1 771	2 176	22,9	9 860	12 705	28,9	5,6	5,8
Pensões	4 771	5 337	11,9	5 300	5 891	11,2	21 992	24 877	13,1	4,1	4,2
Albergarias	1 252	1 387	10,8	1 471	1 601	8,8	8 604	9 306	8,2	5,8	5,8
1ª Categoria	790	1 026	29,9	952	1 168	22,7	5 356	6 394	19,4	5,6	5,5
2ª Categoria	2 468	2 667	8,1	2 600	2 859	10,0	6 820	8 262	21,1	2,6	2,9
3ª Categoria	261	257	-1,5	277	263	-5,1	1 212	915	-24,5	4,4	3,5

<sup>(1)</sup> Inclui os hóspedes que transitaram do mês anterior.

<sup>(2)</sup> Houve uma reclassificação do aldeamento turístico de 5 para 4 estrelas, em agosto de 2012.

**Nota:** As variações homólogas devem ser analisadas, tendo em conta o processo de reclassificação dos estabelecimentos hoteleiros, conforme referido na nossa nota introdutória.

## 1.4 - Hóspedes entrados, total de hóspedes, dormidas e estada média, segundo a categoria dos estabelecimentos

*Registred guests, total guests, nights and average length of stay by type of establishments*

R. A. Madeira

Categoria dos estabelecimentos	Hóspedes entrados			Hóspedes <sup>(1)</sup>			Dormidas			Estada média	
	Jul. 2012	Jul. 2013	Variação	Jul. 2012	Jul. 2013	Variação	Jul. 2012	Jul. 2013	Variação	Jul. 2012	Jul. 2013
	N.º		%	N.º		%	N.º		%	N.º	
<b>Total</b>	<b>91 365</b>	<b>97 584</b>	<b>6,8</b>	<b>105 933</b>	<b>112 930</b>	<b>6,6</b>	<b>602 837</b>	<b>656 455</b>	<b>8,9</b>	<b>5,7</b>	<b>5,8</b>
Hotéis	56 358	62 079	10,2	65 107	71 526	9,9	363 051	404 592	11,4	5,6	5,7
*****	17 989	21 046	17,0	20 734	24 148	16,5	121 381	141 300	16,4	5,9	5,9
****	32 568	33 950	4,2	38 083	39 582	3,9	216 997	231 167	6,5	5,7	5,8
***	5 113	6 446	26,1	5 572	7 141	28,2	22 467	29 993	33,5	4,0	4,2
**	546	513	-6,0	559	523	-6,4	1 379	1 423	3,2	2,5	2,7
*	142	124	-12,7	159	132	-17,0	827	709	-14,3	5,2	5,4
Hotéis-apartamentos	22 936	23 913	4,3	27 284	28 395	4,1	170 602	179 260	5,1	6,3	6,3
*****	3 195	3 425	7,2	3 768	3 885	3,1	22 780	24 586	7,9	6,0	6,3
****	14 273	14 532	1,8	17 248	17 612	2,1	113 551	115 843	2,0	6,6	6,6
***	5 393	5 918	9,7	6 150	6 840	11,2	33 833	38 504	13,8	5,5	5,6
**	75	38	-49,3	118	58	-50,8	438	327	-25,3	3,7	5,6
Apartamentos turísticos	1 053	1 121	6,5	1 295	1 319	1,9	9 312	9 725	4,4	7,2	7,4
*****	72	68	-5,6	99	84	-15,2	715	652	-8,8	7,2	7,8
****	806	918	13,9	985	1 068	8,4	7 145	7 656	7,2	7,3	7,2
***	175	135	-22,9	211	167	-20,9	1 452	1 417	-2,4	6,9	8,5
Aldeamentos turísticos	667	1 068	60,1	750	1 171	56,1	4 835	8 643	78,8	6,4	7,4
**** (2)	667	1 068	60,1	750	1 171	56,1	4 835	8 643	78,8	6,4	7,4
Pousadas	245	221	-9,8	263	238	-9,5	697	776	11,3	2,7	3,3
Estalagens	4 844	4 041	-16,6	5 480	4 605	-16,0	30 524	29 036	-4,9	5,6	6,3
*****	1 110	809	-27,1	1 354	991	-26,8	8 524	7 531	-11,6	6,3	7,6
****	2 083	1 338	-35,8	2 204	1 385	-37,2	10 913	7 744	-29,0	5,0	5,6
Quintas da Madeira	1 651	1 894	14,7	1 922	2 229	16,0	11 087	13 761	24,1	5,8	6,2
Pensões	5 262	5 141	-2,3	5 754	5 676	-1,4	23 816	24 423	2,5	4,1	4,3
Albergarias	1 354	1 313	-3,0	1 534	1 548	0,9	8 863	9 220	4,0	5,8	6,0
1ª Categoria	920	984	7,0	1 100	1 132	2,9	6 219	6 325	1,7	5,7	5,6
2ª Categoria	2 753	2 663	-3,3	2 875	2 809	-2,3	7 773	7 926	2,0	2,7	2,8
3ª Categoria	235	181	-23,0	245	187	-23,7	961	952	-0,9	3,9	5,1

<sup>(1)</sup> Inclui os hóspedes que transitaram do mês anterior.

<sup>(2)</sup> Houve uma reclassificação do aldeamento turístico de 5 para 4 estrelas, em agosto de 2012.

**Nota:** As variações homólogas devem ser analisadas, tendo em conta o processo de reclassificação dos estabelecimentos hoteleiros, conforme referido na nossa nota introdutória.



## 1.4 - Hóspedes entrados, total de hóspedes, dormidas e estada média, segundo a categoria dos estabelecimentos

*Registred guests, total guests, nights and average length of stay by type of establishments*

R. A. Madeira

Categoria dos estabelecimentos	Hóspedes entrados			Hóspedes <sup>(1)</sup>			Dormidas			Estada média	
	Ago. 2012	Ago. 2013	Variação	Ago. 2012	Ago. 2013	Variação	Ago. 2012	Ago. 2013	Variação	Ago. 2012	Ago. 2013
	N.º		%	N.º		%	N.º		%	N.º	
<b>Total</b>	<b>97 371</b>	<b>108 530</b>	<b>11,5</b>	<b>115 620</b>	<b>128 420</b>	<b>11,1</b>	<b>681 135</b>	<b>748 786</b>	<b>9,9</b>	<b>5,9</b>	<b>5,8</b>
Hotéis	60 572	69 388	14,6	71 330	81 581	14,4	409 022	466 810	14,1	5,7	5,7
*****	18 676	22 438	20,1	22 216	26 433	19,0	138 749	164 640	18,7	6,2	6,2
****	34 258	37 385	9,1	40 857	44 570	9,1	238 897	259 716	8,7	5,8	5,8
***	6 882	8 699	26,4	7 448	9 656	29,6	28 957	39 508	36,4	3,9	4,1
**	599	731	22,0	624	771	23,6	1 568	2 134	36,1	2,5	2,8
*	157	135	-14,0	185	151	-18,4	851	812	-4,6	4,6	5,4
Hotéis-apartamentos	23 835	25 931	8,8	29 441	31 631	7,4	190 423	197 685	3,8	6,5	6,2
*****	2 879	2 993	4,0	3 601	3 767	4,6	24 825	24 980	0,6	6,9	6,6
****	14 943	16 199	8,4	18 650	19 828	6,3	124 211	129 213	4,0	6,7	6,5
***	5 979	6 678	11,7	7 138	7 967	11,6	41 028	43 164	5,2	5,7	5,4
**	34	61	79,4	52	69	32,7	359	328	-8,6	6,9	4,8
Apartamentos turísticos	1 010	1 034	2,4	1 285	1 343	4,5	9 551	10 061	5,3	7,4	7,5
*****	58	67	15,5	82	86	4,9	786	675	-14,1	9,6	7,8
****	801	815	1,7	1 019	1 064	4,4	7 518	7 967	6,0	7,4	7,5
***	151	152	0,7	184	193	4,9	1 247	1 419	13,8	6,8	7,4
Aldeamentos turísticos	668	1 032	54,5	876	1 318	50,5	6 579	9 817	49,2	7,5	7,4
****	668	1 032	54,5	876	1 318	50,5	6 579	9 817	49,2	7,5	7,4
Pousadas	319	283	-11,3	333	305	-8,4	852	918	7,7	2,6	3,0
Estalagens	5 457	4 793	-12,2	6 173	5 539	-10,3	38 374	35 671	-7,0	6,2	6,4
*****	1 106	1 253	13,3	1 302	1 518	16,6	11 005	12 031	9,3	8,5	7,9
****	2 640	1 459	-44,7	2 864	1 527	-46,7	15 460	8 847	-42,8	5,4	5,8
Quintas da Madeira	1 711	2 081	21,6	2 007	2 494	24,3	11 909	14 793	24,2	5,9	5,9
Pensões	5 510	6 069	10,1	6 182	6 703	8,4	26 334	27 824	5,7	4,3	4,2
Albergarias	1 352	1 360	0,6	1 650	1 554	-5,8	9 633	8 475	-12,0	5,8	5,5
1ª Categoria	883	1 192	35,0	1 089	1 382	26,9	6 357	7 529	18,4	5,8	5,4
2ª Categoria	2 976	3 283	10,3	3 133	3 524	12,5	8 676	10 904	25,7	2,8	3,1
3ª Categoria	299	234	-21,7	310	243	-21,6	1 668	916	-45,1	5,4	3,8

<sup>(1)</sup> Inclui os hóspedes que transitaram do mês anterior.

**Nota:** As variações homólogas devem ser analisadas, tendo em conta o processo de reclassificação dos estabelecimentos hoteleiros, conforme referido na nossa nota introdutória.

## 1.4 - Hóspedes entrados, total de hóspedes, dormidas e estada média, segundo a categoria dos estabelecimentos

*Registered guests, total guests, nights and average length of stay by type of establishments*

R. A. Madeira

Categoria dos estabelecimentos	Hóspedes entrados			Hóspedes <sup>(1)</sup>			Dormidas			Estada média	
	Set. 2012	Set. 2013	Variação	Set. 2012	Set. 2013	Variação	Set. 2012	Set. 2013	Variação	Set. 2012	Set. 2013
	N.º		%	N.º		%	N.º		%	N.º	
<b>Total</b>	<b>81 694</b>	<b>91 893</b>	<b>12,5</b>	<b>97 439</b>	<b>109 599</b>	<b>12,5</b>	<b>562 007</b>	<b>622 594</b>	<b>10,8</b>	<b>5,8</b>	<b>5,7</b>
Hotéis	52 062	59 463	14,2	61 561	70 642	14,8	343 566	389 904	13,5	5,6	5,5
*****	17 052	19 417	13,9	20 298	23 414	15,4	116 688	135 314	16,0	5,7	5,8
****	29 280	32 730	11,8	34 776	39 017	12,2	201 150	219 859	9,3	5,8	5,6
***	5 139	6 694	30,3	5 852	7 531	28,7	23 543	32 495	38,0	4,0	4,3
**	460	485	5,4	482	521	8,1	1 398	1 512	8,2	2,9	2,9
*	131	137	4,6	153	159	3,9	787	724	-8,0	5,1	4,6
Hotéis-apartamentos	19 507	21 934	12,4	24 245	26 946	11,1	156 566	166 864	6,6	6,5	6,2
*****	2 377	2 960	24,5	3 003	3 635	21,0	20 224	21 961	8,6	6,7	6,0
****	12 955	13 750	6,1	16 063	17 051	6,2	108 281	111 845	3,3	6,7	6,6
***	4 143	5 168	24,7	5 127	6 185	20,6	27 813	32 698	17,6	5,4	5,3
**	32	56	75,0	52	75	44,2	248	360	45,2	4,8	4,8
Apartamentos turísticos	893	881	-1,3	1 128	1 084	-3,9	7 610	7 617	0,1	6,7	7,0
*****	67	62	-7,5	87	72	-17,2	650	522	-19,7	7,5	7,3
****	675	675	0,0	861	844	-2,0	5 766	6 051	4,9	6,7	7,2
***	151	144	-4,6	180	168	-6,7	1 194	1 044	-12,6	6,6	6,2
Aldeamentos turísticos	415	573	38,1	494	734	48,6	2 949	4 780	62,1	6,0	6,5
****	415	573	38,1	494	734	48,6	2 949	4 780	62,1	6,0	6,5
Pousadas	183	137	-25,1	199	147	-26,1	551	418	-24,1	2,8	2,8
Estalagens	4 490	4 190	-6,7	5 179	4 785	-7,6	30 219	29 781	-1,4	5,8	6,2
*****	812	1 024	26,1	1 041	1 217	16,9	8 562	9 502	11,0	8,2	7,8
****	1 969	1 196	-39,3	2 163	1 228	-43,2	10 084	6 347	-37,1	4,7	5,2
Quintas da Madeira	1 709	1 970	15,3	1 975	2 340	18,5	11 573	13 932	20,4	5,9	6,0
Pensões	4 144	4 715	13,8	4 633	5 261	13,6	20 546	23 230	13,1	4,4	4,4
Albergarias	1 174	1 281	9,1	1 400	1 486	6,1	8 287	8 321	0,4	5,9	5,6
1ª Categoria	783	1 035	32,2	956	1 208	26,4	5 631	6 534	16,0	5,9	5,4
2ª Categoria	1 972	2 217	12,4	2 051	2 381	16,1	5 431	7 405	36,3	2,6	3,1
3ª Categoria	215	182	-15,3	226	186	-17,7	1 197	970	-19,0	5,3	5,2

<sup>(1)</sup> Inclui os hóspedes que transitaram do mês anterior.

**Nota:** As variações homólogas devem ser analisadas, tendo em conta o processo de reclassificação dos estabelecimentos hoteleiros, conforme referido na nossa nota introdutória.

## 1.4 - Hóspedes entrados, total de hóspedes, dormidas e estada média, segundo a categoria dos estabelecimentos

*Registered guests, total guests, nights and average length of stay by type of establishments*

R. A. Madeira

Categoria dos estabelecimentos	Hóspedes entrados			Hóspedes <sup>(1)</sup>			Dormidas			Estada média	
	Out. 2012	Out. 2013	Variação	Out. 2012	Out. 2013	Variação	Out. 2012	Out. 2013	Variação	Out. 2012	Out. 2013
	N.º		%	N.º		%	N.º		%	N.º	
<b>Total</b>	<b>73 072</b>	<b>77 181</b>	<b>5,6</b>	<b>86 048</b>	<b>91 960</b>	<b>6,9</b>	<b>468 951</b>	<b>518 022</b>	<b>10,5</b>	<b>5,4</b>	<b>5,6</b>
Hotéis	45 298	48 249	6,5	53 079	57 219	7,8	274 337	306 858	11,9	5,2	5,4
*****	15 847	15 967	0,8	18 467	19 322	4,6	97 550	110 514	13,3	5,3	5,7
****	24 694	26 400	6,9	29 412	31 192	6,1	157 929	170 651	8,1	5,4	5,5
***	4 165	5 178	24,3	4 531	5 937	31,0	16 784	23 325	39,0	3,7	3,9
**	485	554	14,2	536	594	10,8	1 383	1 640	18,6	2,6	2,8
*	107	150	40,2	133	174	30,8	691	728	5,4	5,2	4,2
Hotéis-apartamentos	17 870	19 131	7,1	21 827	23 406	7,2	137 073	148 542	8,4	6,3	6,3
*****	2 554	2 617	2,5	2 868	3 316	15,6	18 482	21 648	17,1	6,4	6,5
****	11 832	12 414	4,9	14 941	15 208	1,8	96 822	102 605	6,0	6,5	6,7
***	3 474	4 055	16,7	3 978	4 833	21,5	21 595	23 982	11,1	5,4	5,0
**	10	45	350,0	40	49	22,5	174	307	76,4	4,4	6,3
Apartamentos turísticos	721	902	25,1	894	1 097	22,7	6 067	7 475	23,2	6,8	6,8
*****	54	56	3,7	77	79	2,6	610	497	-18,5	7,9	6,3
****	558	726	30,1	677	883	30,4	4 602	6 022	30,9	6,8	6,8
***	109	120	10,1	140	135	-3,6	855	956	11,8	6,1	7,1
Aldeamentos turísticos	538	636	18,2	603	787	30,5	4 044	5 358	32,5	6,7	6,8
****	538	636	18,2	603	787	30,5	4 044	5 358	32,5	6,7	6,8
Pousadas	190	146	-23,2	205	158	-22,9	548	469	-14,4	2,7	3,0
Estalagens	4 153	3 855	-7,2	4 703	4 460	-5,2	27 030	27 958	3,4	5,7	6,3
*****	793	812	2,4	945	1 005	6,3	7 838	7 601	-3,0	8,3	7,6
****	1 612	1 048	-35,0	1 716	1 096	-36,1	7 506	6 738	-10,2	4,4	6,1
Quintas da Madeira	1 748	1 995	14,1	2 042	2 359	15,5	11 686	13 619	16,5	5,7	5,8
Pensões	4 302	4 262	-0,9	4 737	4 833	2,0	19 852	21 362	7,6	4,2	4,4
Albergarias	1 191	1 311	10,1	1 363	1 559	14,4	7 514	8 007	6,6	5,5	5,1
1ª Categoria	873	778	-10,9	1 021	923	-9,6	5 528	5 636	2,0	5,4	6,1
2ª Categoria	2 079	2 046	-1,6	2 174	2 220	2,1	6 060	7 260	19,8	2,8	3,3
3ª Categoria	159	127	-20,1	179	131	-26,8	750	459	-38,8	4,2	3,5

<sup>(1)</sup> Inclui os hóspedes que transitaram do mês anterior.

**Nota:** As variações homólogas devem ser analisadas, tendo em conta o processo de reclassificação dos estabelecimentos hoteleiros, conforme referido na nossa nota introdutória.

## 1.4 - Hóspedes entrados, total de hóspedes, dormidas e estada média, segundo a categoria dos estabelecimentos

*Registered guests, total guests, nights and average length of stay by type of establishments*

R. A. Madeira

Categoria dos estabelecimentos	Hóspedes entrados			Hóspedes <sup>(1)</sup>			Dormidas			Estada média	
	Nov. 2012	Nov. 2013	Variação	Nov. 2012	Nov. 2013	Variação	Nov. 2012	Nov. 2013	Variação	Nov. 2012	Nov. 2013
	N.º		%	N.º		%	N.º		%	N.º	
<b>Total</b>	<b>49 981</b>	<b>56 561</b>	<b>13,2</b>	<b>61 622</b>	<b>68 241</b>	<b>10,7</b>	<b>350 902</b>	<b>379 071</b>	<b>8,0</b>	<b>5,7</b>	<b>5,6</b>
Hotéis	30 190	33 757	11,8	36 891	40 289	9,2	199 303	214 713	7,7	5,4	5,3
*****	9 404	10 769	14,5	11 907	12 880	8,2	65 355	68 827	5,3	5,5	5,3
****	17 753	19 306	8,7	21 635	23 268	7,5	120 571	129 800	7,7	5,6	5,6
***	2 714	3 144	15,8	2 996	3 577	19,4	12 131	14 360	18,4	4,0	4,0
**	234	389	66,2	260	406	56,2	891	1 123	26,0	3,4	2,8
*	85	149	75,3	93	158	69,9	355	603	69,9	3,8	3,8
Hotéis-apartamentos	12 752	15 108	18,5	16 312	18 998	16,5	109 121	119 913	9,9	6,7	6,3
*****	1 893	1 971	4,1	2 408	2 584	7,3	16 034	16 971	5,8	6,7	6,6
****	8 284	10 289	24,2	10 742	12 944	20,5	75 131	84 534	12,5	7,0	6,5
***	2 551	2 848	11,6	3 130	3 470	10,9	17 713	18 408	3,9	5,7	5,3
** (2)	24	0	//	32	0	//	243	0	//	7,6	//
Apartamentos turísticos	609	686	12,6	803	873	8,7	5 634	5 776	2,5	7,0	6,6
*****	48	65	35,4	66	76	15,2	456	642	40,8	6,9	8,4
****	501	552	10,2	643	711	10,6	4 433	4 585	3,4	6,9	6,4
***	60	69	15,0	94	86	-8,5	745	549	-26,3	7,9	6,4
Aldeamentos turísticos	371	361	-2,7	549	509	-7,3	3 635	3 459	-4,8	6,6	6,8
****	371	361	-2,7	549	509	-7,3	3 635	3 459	-4,8	6,6	6,8
Pousadas	124	109	-12,1	139	117	-15,8	285	235	-17,5	2,1	2,0
Estalagens	2 833	3 381	19,3	3 304	3 800	15,0	17 452	18 437	5,6	5,3	4,9
*****	515	814	58,1	661	874	32,2	4 928	5 012	1,7	7,5	5,7
****	819	792	-3,3	853	806	-5,5	1 719	1 984	15,4	2,0	2,5
Quintas da Madeira	1 499	1 775	18,4	1 790	2 120	18,4	10 805	11 441	5,9	6,0	5,4
Pensões	3 102	3 159	1,8	3 624	3 655	0,9	15 472	16 538	6,9	4,3	4,5
Albergarias	1 026	1 011	-1,5	1 274	1 239	-2,7	7 035	6 390	-9,2	5,5	5,2
1ª Categoria	687	694	1,0	789	826	4,7	3 856	5 019	30,2	4,9	6,1
2ª Categoria	1 276	1 324	3,8	1 430	1 450	1,4	3 978	4 450	11,9	2,8	3,1
3ª Categoria	113	130	15,0	131	140	6,9	603	679	12,6	4,6	4,9

<sup>(1)</sup> Inclui os hóspedes que transitaram do mês anterior.

<sup>(2)</sup> Devido a uma reclassificação, a partir de novembro de 2013 deixaram de existir hotéis-apartamentos de duas estrelas na RAM.

**Nota:** As variações homólogas devem ser analisadas, tendo em conta o processo de reclassificação dos estabelecimentos hoteleiros, conforme referido na nossa nota introdutória.

## 1.4 - Hóspedes entrados, total de hóspedes, dormidas e estada média, segundo a categoria dos estabelecimentos

*Registered guests, total guests, nights and average length of stay by type of establishments*

R. A. Madeira

Categoria dos estabelecimentos	Hóspedes entrados			Hóspedes <sup>(1)</sup>			Dormidas			Estada média	
	Dez. 2012	Dez. 2013	Variação	Dez. 2012	Dez. 2013	Variação	Dez. 2012	Dez. 2013	Variação	Dez. 2012	Dez. 2013
	N.º		%	N.º		%	N.º		%	N.º	
<b>Total</b>	<b>45 919</b>	<b>54 510</b>	<b>18,7</b>	<b>53 583</b>	<b>63 895</b>	<b>19,2</b>	<b>283 620</b>	<b>329 735</b>	<b>16,3</b>	<b>5,3</b>	<b>5,2</b>
Hotéis	27 186	32 447	19,4	31 270	37 359	19,5	155 770	182 642	17,3	5,0	4,9
*****	9 151	10 894	19,0	10 097	12 145	20,3	46 064	57 475	24,8	4,6	4,7
****	15 529	18 103	16,6	18 292	21 325	16,6	98 080	109 763	11,9	5,4	5,1
***	2 110	2 982	41,3	2 453	3 399	38,6	10 300	13 481	30,9	4,2	4,0
**	311	297	-4,5	323	310	-4,0	970	1 162	19,8	3,0	3,7
*	85	171	101,2	105	180	71,4	356	761	113,8	3,4	4,2
Hotéis-apartamentos	12 317	14 853	20,6	15 017	18 447	22,8	91 291	107 094	17,3	6,1	5,8
*****	1 763	2 126	20,6	2 223	2 611	17,5	12 503	14 592	16,7	5,6	5,6
****	7 227	9 047	25,2	8 916	11 298	26,7	56 885	70 010	23,1	6,4	6,2
***	3 283	3 680	12,1	3 830	4 538	18,5	21 375	22 492	5,2	5,6	5,0
** (2)	44	0	//	48	0	//	528	0	//	11,0	//
Apartamentos turísticos	696	806	15,8	818	956	16,9	5 671	6 336	11,7	6,9	6,6
*****	51	68	33,3	64	87	35,9	573	688	20,1	9,0	7,9
****	565	614	8,7	659	720	9,3	4 536	4 681	3,2	6,9	6,5
***	80	124	55,0	95	149	56,8	562	967	72,1	5,9	6,5
Aldeamentos turísticos	422	282	-33,2	473	338	-28,5	2 657	2 208	-16,9	5,6	6,5
****	422	282	-33,2	473	338	-28,5	2 657	2 208	-16,9	5,6	6,5
Pousadas	119	96	-19,3	135	99	-26,7	350	285	-18,6	2,6	2,9
Estalagens	2 389	3 056	27,9	2 808	3 405	21,3	13 452	15 803	17,5	4,8	4,6
*****	416	760	82,7	565	851	50,6	2 914	3 969	36,2	5,2	4,7
****	614	667	8,6	630	680	7,9	2 124	2 244	5,6	3,4	3,3
Quintas da Madeira	1 359	1 629	19,9	1 613	1 874	16,2	8 414	9 590	14,0	5,2	5,1
Pensões	2 790	2 970	6,5	3 062	3 291	7,5	14 429	15 367	6,5	4,7	4,7
Albergarias	865	893	3,2	956	1 049	9,7	5 205	5 466	5,0	5,4	5,2
1ª Categoria	642	715	11,4	721	816	13,2	3 746	4 425	18,1	5,2	5,4
2ª Categoria	1 192	1 264	6,0	1 292	1 325	2,6	5 045	5 029	-0,3	3,9	3,8
3ª Categoria	91	98	7,7	93	101	8,6	433	447	3,2	4,7	4,4

<sup>(1)</sup> Inclui os hóspedes que transitaram do mês anterior.

<sup>(2)</sup> Devido a uma reclassificação, a partir de novembro de 2013 deixaram de existir hotéis-apartamentos de duas estrelas na RAM.

**Nota:** As variações homólogas devem ser analisadas, tendo em conta o processo de reclassificação dos estabelecimentos hoteleiros, conforme referido na nossa nota introdutória.

## 1.5 - Hóspedes entrados, total de hóspedes, dormidas e estada média, segundo a categoria dos estabelecimentos – valores acumulados

*Registered guests, total guests, nights and average length of stay by type of establishments – cumulated values*

R. A. Madeira

Categoria dos estabelecimentos	Hóspedes entrados			Hóspedes <sup>(1)</sup>			Dormidas			Estada média	
	Jan a dez. 2012	Jan a dez. 2013	Variação	Jan a dez. 2012	Jan a dez. 2013	Variação	Jan a dez. 2012	Jan a dez. 2013	Variação	Jan a dez. 2012	Jan a dez. 2013
	N.º		%	N.º		%	N.º		%	N.º	
<b>Total</b>	<b>841 963</b>	<b>917 493</b>	<b>9,0</b>	<b>994 757</b>	<b>1 082 750</b>	<b>8,8</b>	<b>5 507 685</b>	<b>6 018 368</b>	<b>9,3</b>	<b>5,5</b>	<b>5,6</b>
Hotéis	510 238	569 206	11,6	596 963	665 140	11,4	3 183 286	3 569 321	12,1	5,3	5,4
*****	156 474	180 689	15,5	182 738	210 868	15,4	995 421	1 178 148	18,4	5,4	5,6
****	296 118	321 385	8,5	350 355	379 503	8,3	1 937 315	2 092 733	8,0	5,5	5,5
***	50 717	59 556	17,4	56 396	66 633	18,2	227 258	273 097	20,2	4,0	4,1
**	5 647	6 076	7,6	5 993	6 471	8,0	16 814	17 883	6,4	2,8	2,8
*	1 282	1 500	17,0	1 481	1 665	12,4	6 478	7 460	15,2	4,4	4,5
Hotéis-apartamentos	214 479	227 141	5,9	263 913	278 095	5,4	1 654 733	1 726 308	4,3	6,3	6,2
*****	28 361	30 407	7,2	34 649	37 119	7,1	217 154	234 039	7,8	6,3	6,3
****	137 522	143 525	4,4	171 324	177 083	3,4	1 118 630	1 155 877	3,3	6,5	6,5
***	48 074	52 694	9,6	57 152	63 252	10,7	314 410	333 592	6,1	5,5	5,3
** (2)	522	515	-1,3	788	641	-18,7	4 539	2 800	-38,3	5,8	4,4
Apartamentos turísticos	9 989	11 119	11,3	12 466	13 789	10,6	85 598	92 831	8,4	6,9	6,7
*****	838	859	2,5	1 115	1 136	1,9	8 344	8 210	-1,6	7,5	7,2
****	7 769	8 721	12,3	9 630	10 797	12,1	65 581	72 681	10,8	6,8	6,7
***	1 382	1 539	11,4	1 721	1 856	7,8	11 673	11 940	2,3	6,8	6,4
Aldeamentos turísticos	4 911	7 231	47,2	6 078	9 141	50,4	41 046	62 926	53,3	6,8	6,9
****	4 911	7 231	47,2	6 078	9 141	50,4	41 046	62 926	53,3	6,8	6,9
Pousadas	2 537	2 174	-14,3	2 750	2 339	-14,9	6 571	6 345	-3,4	2,4	2,7
Estalagens	47 907	47 040	-1,8	54 620	54 192	-0,8	291 243	301 324	3,5	5,3	5,6
*****	10 466	9 721	-7,1	12 722	11 908	-6,4	85 189	84 877	-0,4	6,7	7,1
****	19 794	15 236	-23,0	21 098	15 948	-24,4	88 593	66 520	-24,9	4,2	4,2
Quintas da Madeira	17 647	22 083	25,1	20 800	26 336	26,6	117 461	149 927	27,6	5,6	5,7
Pensões	51 902	53 582	3,2	57 967	60 054	3,6	245 208	259 313	5,8	4,2	4,3
Albergarias	13 531	14 469	6,9	16 027	17 129	6,9	90 116	94 713	5,1	5,6	5,5
1ª Categoria	9 242	10 363	12,1	10 986	12 080	10,0	59 593	65 580	10,0	5,4	5,4
2ª Categoria	26 606	26 559	-0,2	28 291	28 558	0,9	83 395	89 294	7,1	2,9	3,1
3ª Categoria	2 523	2 191	-13,2	2 663	2 287	-14,1	12 104	9 726	-19,6	4,5	4,3

<sup>(1)</sup> Inclui os hóspedes que transitaram do mês anterior.

<sup>(2)</sup> Devido a uma reclassificação, a partir de novembro de 2013 deixaram de existir hotéis-apartamentos de duas estrelas na RAM.

**Nota:** As variações homólogas devem ser analisadas, tendo em conta o processo de reclassificação dos estabelecimentos hoteleiros, conforme referido na nossa nota introdutória.

## 1.6 - Hóspedes entrados, por países de residência habitual segundo a categoria dos estabelecimentos

Registered guests, by type of establishments and country of residence

(Continua / to be continued)

R. A. Madeira

Unidade: N.º / janeiro 2013

Países de residência habitual	Total geral	Hotéis						Hotéis-apartamentos					Apartamentos turísticos			
		Total	*****	****	***	**	*	Total	*****	****	***	**	Total	*****	****	***
<b>Total mensal</b>	<b>39 381</b>	<b>23 442</b>	<b>7 261</b>	<b>13 838</b>	<b>2 031</b>	<b>308</b>	<b>4</b>	<b>10 400</b>	<b>1 428</b>	<b>6 317</b>	<b>2 641</b>	<b>14</b>	<b>544</b>	<b>84</b>	<b>379</b>	<b>81</b>
Portugal	6 940	4 243	1 289	2 221	593	136	4	1 190	85	536	557	12	168	15	122	31
Estrangeiro	32 441	19 199	5 972	11 617	1 438	172	0	9 210	1 343	5 781	2 084	2	376	69	257	50
<b>Europa</b>	<b>38 414</b>	<b>22 762</b>	<b>7 080</b>	<b>13 617</b>	<b>1 776</b>	<b>285</b>	<b>4</b>	<b>10 242</b>	<b>1 404</b>	<b>6 216</b>	<b>2 608</b>	<b>14</b>	<b>528</b>	<b>83</b>	<b>369</b>	<b>76</b>
UE-27	35 703	21 462	6 345	13 172	1 665	276	4	9 173	1 288	5 557	2 315	13	488	79	348	61
Portugal	6 940	4 243	1 289	2 221	593	136	4	1 190	85	536	557	12	168	15	122	31
Alemanha	9 049	6 179	928	4 696	545	10	0	1 877	32	1 626	219	0	71	10	59	2
Áustria	344	174	38	131	4	1	0	91	2	69	20	0	4	0	4	0
Bélgica	324	197	66	119	10	2	0	62	5	49	8	0	1	0	1	0
Dinamarca	2 032	1 105	317	750	29	9	0	701	4	248	449	0	50	36	12	2
Espanha	578	399	139	222	38	0	0	97	10	43	44	0	11	0	5	6
Estónia	16	7	0	7	0	0	0	1	1	0	0	0	3	0	0	3
Finlândia	1 604	807	66	672	57	12	0	670	61	382	227	0	51	0	49	2
França	1 958	1 149	427	573	101	48	0	411	18	217	176	0	31	2	27	2
Hungria	154	94	29	60	5	0	0	45	6	20	19	0	0	0	0	0
Irlanda	123	64	28	24	8	4	0	45	5	20	20	0	6	0	3	3
Itália	313	168	53	84	10	21	0	69	2	46	21	0	8	0	7	1
Luxemburgo	20	14	6	8	0	0	0	3	2	1	0	0	0	0	0	0
Países Baixos	1 009	595	105	440	42	8	0	202	2	145	55	0	29	6	23	0
Polónia	1 096	860	234	600	21	5	0	162	109	28	25	0	7	0	7	0
Reino Unido	8 480	4 399	2 084	2 197	105	13	0	3 026	924	1 878	223	1	26	3	16	7
República Checa	95	43	12	20	8	3	0	32	1	26	5	0	5	0	3	2
Roménia	75	62	26	31	4	1	0	9	2	2	5	0	0	0	0	0
Suécia	1 373	826	483	260	80	3	0	453	17	199	237	0	11	7	4	0
Outros países da UE-27	120	77	15	57	5	0	0	27	0	22	5	0	6	0	6	0
Outros Países da Europa dos quais:	2 711	1 300	735	445	111	9	0	1 069	116	659	293	1	40	4	21	15
Noruega	1 096	436	275	119	42	0	0	568	62	311	195	0	11	0	5	6
Rússia	1 011	534	316	190	26	2	0	345	45	238	61	1	20	3	11	6
Suíça	467	255	102	110	36	7	0	113	7	85	21	0	4	0	3	1
<b>África</b>	<b>46</b>	<b>34</b>	<b>14</b>	<b>11</b>	<b>9</b>	<b>0</b>	<b>0</b>	<b>5</b>	<b>2</b>	<b>1</b>	<b>2</b>	<b>0</b>	<b>1</b>	<b>1</b>	<b>0</b>	<b>0</b>
<b>América</b>	<b>542</b>	<b>338</b>	<b>129</b>	<b>158</b>	<b>31</b>	<b>20</b>	<b>0</b>	<b>125</b>	<b>17</b>	<b>84</b>	<b>24</b>	<b>0</b>	<b>9</b>	<b>0</b>	<b>6</b>	<b>3</b>
dos quais:																
Brasil	252	183	67	93	17	6	0	28	2	18	8	0	5	0	3	2
Canadá	72	31	17	14	0	0	0	38	6	26	6	0	0	0	0	0
E.U.A.	147	79	40	28	10	1	0	41	8	30	3	0	1	0	0	1
<b>Ásia</b>	<b>341</b>	<b>286</b>	<b>32</b>	<b>39</b>	<b>212</b>	<b>3</b>	<b>0</b>	<b>21</b>	<b>3</b>	<b>13</b>	<b>5</b>	<b>0</b>	<b>3</b>	<b>0</b>	<b>3</b>	<b>0</b>
<b>Oceânia</b>	<b>38</b>	<b>22</b>	<b>6</b>	<b>13</b>	<b>3</b>	<b>0</b>	<b>0</b>	<b>7</b>	<b>2</b>	<b>3</b>	<b>2</b>	<b>0</b>	<b>3</b>	<b>0</b>	<b>1</b>	<b>2</b>

## 1.6 - Hóspedes entrados, por países de residência habitual segundo a categoria dos estabelecimentos

Registered guests, by type of establishments and country of residence  
(Continuação / continued)

R. A. Madeira

Unidade: N.º / janeiro 2013

Países de residência habitual	Aldeamentos turísticos	Pousadas	Estalagens				Pensões				
	Total <sup>(1)</sup>	Total	Total	*****	****	Quintas da Madeira	Total	Albergarias	1ª	2ª	3ª
<b>Total mensal</b>	<b>380</b>	<b>102</b>	<b>2 091</b>	<b>232</b>	<b>576</b>	<b>1 283</b>	<b>2 422</b>	<b>704</b>	<b>442</b>	<b>1 173</b>	<b>103</b>
Portugal	2	24	474	16	274	184	839	92	111	595	41
Estrangeiro	378	78	1 617	216	302	1 099	1 583	612	331	578	62
<b>Europa</b>	<b>379</b>	<b>102</b>	<b>2 039</b>	<b>223</b>	<b>576</b>	<b>1 240</b>	<b>2 362</b>	<b>692</b>	<b>426</b>	<b>1 144</b>	<b>100</b>
UE-27	370	85	1 879	193	543	1 143	2 246	654	403	1 101	88
Portugal	2	24	474	16	274	184	839	92	111	595	41
Alemanha	30	4	399	42	71	286	489	169	198	110	12
Áustria	0	0	40	5	7	28	35	15	7	13	0
Bélgica	0	2	28	3	4	21	34	19	4	11	0
Dinamarca	3	5	32	3	5	24	136	18	4	114	0
Espanha	0	4	30	8	7	15	37	9	8	16	4
Estónia	0	0	2	0	2	0	3	2	0	1	0
Finlândia	0	5	9	2	4	3	62	2	2	57	1
França	6	14	208	18	106	84	139	45	26	61	7
Hungria	0	0	6	1	2	3	9	2	2	5	0
Irlanda	0	0	3	0	0	3	5	4	0	1	0
Itália	1	18	7	1	3	3	42	25	4	11	2
Luxemburgo	0	0	3	0	0	3	0	0	0	0	0
Países Baixos	1	3	128	5	19	104	51	38	3	10	0
Polónia	0	0	16	5	4	7	51	8	12	28	3
Reino Unido	327	4	427	67	26	334	271	188	21	50	12
República Checa	0	0	2	0	2	0	13	0	0	9	4
Roménia	0	0	2	1	1	0	2	0	1	1	0
Suécia	0	2	57	16	4	37	24	15	0	7	2
Outros países da UE-27	0	0	6	0	2	4	4	3	0	1	0
Outros Países da Europa dos quais:	9	17	160	30	33	97	116	38	23	43	12
Noruega	0	0	53	7	10	36	28	10	3	11	4
Rússia	6	15	44	6	15	23	47	13	15	14	5
Suíça	3	2	59	16	8	35	31	13	5	13	0
<b>África</b>	<b>0</b>	<b>0</b>	<b>1</b>	<b>0</b>	<b>0</b>	<b>1</b>	<b>5</b>	<b>0</b>	<b>0</b>	<b>5</b>	<b>0</b>
<b>América</b>	<b>1</b>	<b>0</b>	<b>32</b>	<b>8</b>	<b>0</b>	<b>24</b>	<b>37</b>	<b>8</b>	<b>10</b>	<b>18</b>	<b>1</b>
dos quais:											
Brasil	0	0	18	2	0	16	18	4	3	11	0
Canadá	1	0	1	1	0	0	1	0	0	0	1
E.U.A.	0	0	12	5	0	7	14	4	4	6	0
<b>Ásia</b>	<b>0</b>	<b>0</b>	<b>13</b>	<b>1</b>	<b>0</b>	<b>12</b>	<b>18</b>	<b>4</b>	<b>6</b>	<b>6</b>	<b>2</b>
<b>Oceânia</b>	<b>0</b>	<b>0</b>	<b>6</b>	<b>0</b>	<b>0</b>	<b>6</b>	<b>0</b>	<b>0</b>	<b>0</b>	<b>0</b>	<b>0</b>

<sup>(1)</sup> Existe um único aldeamento turístico na RAM com a categoria de quatro estrelas.



## 1.6 - Hóspedes entrados, por países de residência habitual segundo a categoria dos estabelecimentos

Registered guests, by type of establishments and country of residence

(Continua / to be continued)

R. A. Madeira

Unidade: N.º / fevereiro 2013

Países de residência habitual	Total geral	Hotéis						Hotéis-apartamentos					Apartamentos turísticos			
		Total	*****	****	***	**	*	Total	*****	****	***	**	Total	*****	****	***
<b>Total mensal</b>	<b>52 021</b>	<b>31 081</b>	<b>9 876</b>	<b>18 221</b>	<b>2 580</b>	<b>283</b>	<b>121</b>	<b>13 418</b>	<b>1 872</b>	<b>8 473</b>	<b>3 058</b>	<b>15</b>	<b>837</b>	<b>73</b>	<b>694</b>	<b>70</b>
Portugal	9 303	6 008	1 757	3 244	833	123	51	1 560	160	693	697	10	228	8	196	24
Estrangeiro	42 718	25 073	8 119	14 977	1 747	160	70	11 858	1 712	7 780	2 361	5	609	65	498	46
<b>Europa</b>	<b>50 769</b>	<b>30 197</b>	<b>9 506</b>	<b>17 990</b>	<b>2 306</b>	<b>277</b>	<b>118</b>	<b>13 155</b>	<b>1 811</b>	<b>8 363</b>	<b>2 966</b>	<b>15</b>	<b>832</b>	<b>73</b>	<b>690</b>	<b>69</b>
UE-27	47 939	28 673	8 725	17 384	2 186	261	117	12 146	1 728	7 722	2 681	15	813	73	675	65
Portugal	9 303	6 008	1 757	3 244	833	123	51	1 560	160	693	697	10	228	8	196	24
Alemanha	12 690	8 157	1 495	5 938	662	23	39	3 058	54	2 730	274	0	121	17	95	9
Áustria	750	420	115	267	36	2	0	203	7	167	29	0	5	0	3	2
Bélgica	438	284	76	192	11	3	2	87	4	77	6	0	5	1	4	0
Dinamarca	2 177	1 194	391	772	21	9	1	770	19	276	475	0	58	36	22	0
Espanha	751	511	215	247	48	1	0	111	28	50	33	0	19	0	13	6
Estónia	11	8	1	5	2	0	0	3	0	0	3	0	0	0	0	0
Finlândia	1 625	737	73	629	31	4	0	729	61	513	155	0	73	0	73	0
França	3 643	2 147	612	1 313	162	59	1	764	88	343	329	4	142	0	133	9
Hungria	231	111	18	80	12	1	0	105	25	29	51	0	2	0	2	0
Irlanda	485	318	134	162	22	0	0	142	21	40	81	0	1	1	0	0
Itália	270	123	43	61	14	1	4	89	4	59	26	0	4	0	4	0
Luxemburgo	61	35	10	22	3	0	0	19	8	11	0	0	0	0	0	0
Países Baixos	1 560	876	171	647	38	9	11	321	13	192	115	1	67	8	59	0
Polónia	886	683	170	489	18	6	0	136	73	41	22	0	8	0	8	0
Reino Unido	11 182	5 928	2 881	2 831	190	18	8	3 512	1 109	2 204	199	0	66	2	49	15
República Checa	152	65	17	39	9	0	0	41	0	25	16	0	2	0	2	0
Roménia	79	20	5	11	3	1	0	39	20	1	18	0	1	0	1	0
Suécia	1 430	899	515	330	53	1	0	411	24	249	138	0	9	0	9	0
Outros países da UE-27	215	149	26	105	18	0	0	46	10	22	14	0	2	0	2	0
Outros Países da Europa dos quais:	2 830	1 524	781	606	120	16	1	1 009	83	641	285	0	19	0	15	4
Noruega	1 235	549	330	163	51	5	0	594	41	341	212	0	7	0	7	0
Rússia	438	275	170	94	10	1	0	124	33	60	31	0	4	0	2	2
Suíça	1 068	633	264	314	49	5	1	273	8	231	34	0	8	0	6	2
<b>África</b>	<b>149</b>	<b>138</b>	<b>106</b>	<b>24</b>	<b>8</b>	<b>0</b>	<b>0</b>	<b>4</b>	<b>2</b>	<b>2</b>	<b>0</b>	<b>0</b>	<b>0</b>	<b>0</b>	<b>0</b>	<b>0</b>
<b>América</b>	<b>629</b>	<b>396</b>	<b>203</b>	<b>160</b>	<b>26</b>	<b>5</b>	<b>2</b>	<b>161</b>	<b>35</b>	<b>80</b>	<b>46</b>	<b>0</b>	<b>4</b>	<b>0</b>	<b>4</b>	<b>0</b>
dos quais:																
Brasil	190	121	68	37	12	4	0	43	3	31	9	0	3	0	3	0
Canadá	103	45	24	17	4	0	0	51	10	30	11	0	0	0	0	0
E.U.A.	264	189	97	80	9	1	2	46	17	15	14	0	1	0	1	0
<b>Ásia</b>	<b>434</b>	<b>327</b>	<b>51</b>	<b>39</b>	<b>237</b>	<b>0</b>	<b>0</b>	<b>91</b>	<b>20</b>	<b>25</b>	<b>46</b>	<b>0</b>	<b>1</b>	<b>0</b>	<b>0</b>	<b>1</b>
<b>Oceânia</b>	<b>40</b>	<b>23</b>	<b>10</b>	<b>8</b>	<b>3</b>	<b>1</b>	<b>1</b>	<b>7</b>	<b>4</b>	<b>3</b>	<b>0</b>	<b>0</b>	<b>0</b>	<b>0</b>	<b>0</b>	<b>0</b>

## 1.6 - Hóspedes entrados, por países de residência habitual segundo a categoria dos estabelecimentos

Registered guests, by type of establishments and country of residence  
(Continuação / continued)

R. A. Madeira

Unidade: N.º / fevereiro 2013

Países de residência habitual	Aldeamentos turísticos	Pousadas	Estalagens				Pensões				
	Total <sup>(1)</sup>	Total	Total	*****	****	Quintas da Madeira	Total	Albergarias	1ª	2ª	3ª
<b>Total mensal</b>	<b>684</b>	<b>133</b>	<b>2 830</b>	<b>463</b>	<b>711</b>	<b>1 656</b>	<b>3 038</b>	<b>978</b>	<b>597</b>	<b>1 347</b>	<b>116</b>
Portugal	4	35	706	23	442	241	762	96	110	518	38
Estrangeiro	680	98	2 124	440	269	1 415	2 276	882	487	829	78
<b>Europa</b>	<b>683</b>	<b>133</b>	<b>2 790</b>	<b>452</b>	<b>710</b>	<b>1 628</b>	<b>2 979</b>	<b>965</b>	<b>590</b>	<b>1 312</b>	<b>112</b>
UE-27	678	129	2 641	413	686	1 542	2 859	908	567	1 278	106
Portugal	4	35	706	23	442	241	762	96	110	518	38
Alemanha	29	8	610	144	72	394	707	284	219	192	12
Áustria	0	3	70	9	2	59	49	19	15	12	3
Bélgica	0	0	24	2	0	22	38	21	4	10	3
Dinamarca	0	0	46	11	1	34	109	11	6	92	0
Espanha	0	1	30	6	7	17	79	14	12	51	2
Estónia	0	0	0	0	0	0	0	0	0	0	0
Finlândia	0	3	24	3	8	13	59	5	9	43	2
França	43	8	238	57	57	124	301	69	45	180	7
Hungria	0	0	3	0	3	0	10	2	2	2	4
Irlanda	4	1	10	0	3	7	9	5	1	3	0
Itália	0	13	19	10	0	9	22	7	7	7	1
Luxemburgo	0	0	4	0	1	3	3	0	2	1	0
Países Baixos	8	16	166	6	35	125	106	52	4	47	3
Polónia	0	2	20	10	0	10	37	4	8	21	4
Reino Unido	590	35	577	106	33	438	474	302	99	62	11
República Checa	0	0	9	1	2	6	35	4	4	23	4
Roménia	0	0	6	0	2	4	13	1	3	5	4
Suécia	0	1	76	24	18	34	34	12	13	5	4
Outros países da UE-27	0	3	3	1	0	2	12	0	4	4	4
Outros Países da Europa dos quais:	5	4	149	39	24	86	120	57	23	34	6
Noruega	0	0	44	13	8	23	41	32	0	9	0
Rússia	0	0	13	6	6	1	22	6	5	7	4
Suíça	5	4	91	20	10	61	54	19	17	18	0
<b>África</b>	<b>0</b>	<b>0</b>	<b>0</b>	<b>0</b>	<b>0</b>	<b>0</b>	<b>7</b>	<b>0</b>	<b>1</b>	<b>6</b>	<b>0</b>
<b>América</b>	<b>1</b>	<b>0</b>	<b>32</b>	<b>11</b>	<b>0</b>	<b>21</b>	<b>35</b>	<b>8</b>	<b>2</b>	<b>22</b>	<b>3</b>
dos quais:											
Brasil	0	0	6	2	0	4	17	6	2	7	2
Canadá	0	0	1	0	0	1	6	2	0	4	0
E.U.A.	1	0	19	9	0	10	8	0	0	7	1
<b>Ásia</b>	<b>0</b>	<b>0</b>	<b>5</b>	<b>0</b>	<b>0</b>	<b>5</b>	<b>10</b>	<b>3</b>	<b>2</b>	<b>5</b>	<b>0</b>
<b>Oceânia</b>	<b>0</b>	<b>0</b>	<b>3</b>	<b>0</b>	<b>1</b>	<b>2</b>	<b>7</b>	<b>2</b>	<b>2</b>	<b>2</b>	<b>1</b>

<sup>(1)</sup> Existe um único aldeamento turístico na RAM com a categoria de quatro estrelas.

## 1.6 - Hóspedes entrados, por países de residência habitual segundo a categoria dos estabelecimentos

Registered guests, by type of establishments and country of residence

(Continua / to be continued)

R. A. Madeira

Unidade: N.º / março 2013

Países de residência habitual	Total geral	Hotéis						Hotéis-apartamentos					Apartamentos turísticos			
		Total	*****	****	***	**	*	Total	*****	****	***	**	Total	*****	****	***
<b>Total mensal</b>	<b>71 282</b>	<b>43 115</b>	<b>12 390</b>	<b>26 505</b>	<b>3 567</b>	<b>546</b>	<b>107</b>	<b>17 677</b>	<b>2 446</b>	<b>11 411</b>	<b>3 792</b>	<b>28</b>	<b>1 090</b>	<b>113</b>	<b>858</b>	<b>119</b>
Portugal	12 793	8 224	2 250	4 754	1 031	164	25	2 320	189	1 253	859	19	223	17	191	15
Estrangeiro	58 489	34 891	10 140	21 751	2 536	382	82	15 357	2 257	10 158	2 933	9	867	96	667	104
<b>Europa</b>	<b>69 837</b>	<b>42 153</b>	<b>11 921</b>	<b>26 250</b>	<b>3 338</b>	<b>540</b>	<b>104</b>	<b>17 353</b>	<b>2 386</b>	<b>11 234</b>	<b>3 706</b>	<b>27</b>	<b>1 073</b>	<b>112</b>	<b>845</b>	<b>116</b>
UE-27	65 840	39 994	10 964	25 241	3 182	516	91	16 037	2 269	10 309	3 432	27	1 028	110	810	108
Portugal	12 793	8 224	2 250	4 754	1 031	164	25	2 320	189	1 253	859	19	223	17	191	15
Alemanha	17 218	10 948	1 869	8 115	879	45	40	3 798	98	3 334	366	0	253	40	194	19
Áustria	1 532	1 062	181	827	48	6	0	266	12	200	54	0	19	0	17	2
Bélgica	765	474	99	345	18	8	4	179	8	105	66	0	10	0	4	6
Dinamarca	2 688	1 567	293	1 165	83	26	0	824	24	432	368	0	59	51	8	0
Espanha	2 168	1 534	749	661	112	11	1	395	70	152	172	1	34	2	29	3
Estónia	38	18	3	15	0	0	0	17	6	8	3	0	1	0	0	1
Finlândia	2 161	1 085	112	907	62	3	1	977	146	609	222	0	50	0	49	1
França	7 707	4 177	910	2 601	504	157	5	2 025	130	1 293	597	5	152	0	134	18
Hungria	245	116	53	56	6	1	0	75	32	35	8	0	34	0	32	2
Irlanda	565	388	179	198	5	6	0	152	17	30	105	0	4	0	4	0
Itália	503	372	93	244	33	2	0	63	12	37	14	0	3	0	3	0
Luxemburgo	104	66	30	36	0	0	0	21	0	21	0	0	4	0	4	0
Países Baixos	1 773	1 057	184	810	50	10	3	318	15	196	107	0	59	0	53	6
Polónia	907	640	221	410	7	2	0	206	109	55	42	0	22	0	22	0
Reino Unido	12 248	6 750	3 128	3 307	248	57	10	3 798	1 354	2 221	221	2	74	0	41	33
República Checa	160	69	4	39	20	6	0	35	0	14	21	0	12	0	12	0
Roménia	90	56	11	38	0	7	0	28	0	6	22	0	1	0	1	0
Suécia	1 704	1 086	524	497	60	3	2	430	20	263	147	0	12	0	12	0
Outros países da UE-27	471	305	71	216	16	2	0	110	27	45	38	0	2	0	0	2
Outros Países da Europa dos quais:	3 997	2 159	957	1 009	156	24	13	1 316	117	925	274	0	45	2	35	8
Noruega	1 692	781	322	394	59	6	0	780	83	504	193	0	19	2	13	4
Rússia	578	387	262	114	11	0	0	138	11	102	25	0	14	0	12	2
Suíça	1 549	890	315	465	81	16	13	344	18	292	34	0	10	0	10	0
<b>África</b>	<b>49</b>	<b>38</b>	<b>19</b>	<b>13</b>	<b>6</b>	<b>0</b>	<b>0</b>	<b>8</b>	<b>2</b>	<b>6</b>	<b>0</b>	<b>0</b>	<b>1</b>	<b>0</b>	<b>1</b>	<b>0</b>
<b>América</b>	<b>931</b>	<b>608</b>	<b>396</b>	<b>172</b>	<b>34</b>	<b>5</b>	<b>1</b>	<b>207</b>	<b>40</b>	<b>136</b>	<b>31</b>	<b>0</b>	<b>11</b>	<b>1</b>	<b>7</b>	<b>3</b>
dos quais:																
Brasil	258	139	48	65	22	4	0	72	12	48	12	0	9	1	5	3
Canadá	116	52	31	20	1	0	0	47	4	32	11	0	0	0	0	0
E.U.A.	452	357	294	55	7	1	0	57	9	43	5	0	0	0	0	0
<b>Ásia</b>	<b>403</b>	<b>280</b>	<b>45</b>	<b>43</b>	<b>189</b>	<b>1</b>	<b>2</b>	<b>93</b>	<b>15</b>	<b>29</b>	<b>49</b>	<b>0</b>	<b>5</b>	<b>0</b>	<b>5</b>	<b>0</b>
<b>Oceânia</b>	<b>62</b>	<b>36</b>	<b>9</b>	<b>27</b>	<b>0</b>	<b>0</b>	<b>0</b>	<b>16</b>	<b>3</b>	<b>6</b>	<b>6</b>	<b>1</b>	<b>0</b>	<b>0</b>	<b>0</b>	<b>0</b>

## 1.6 - Hóspedes entrados, por países de residência habitual segundo a categoria dos estabelecimentos

Registered guests, by type of establishments and country of residence  
(Continuação / continued)

R. A. Madeira

Unidade: N.º / março 2013

Países de residência habitual	Aldeamentos turísticos	Pousadas	Estalagens				Pensões				
	Total <sup>(1)</sup>	Total	Total	*****	****	Quintas da Madeira	Total	Albergarias	1ª	2ª	3ª
<b>Total mensal</b>	<b>512</b>	<b>206</b>	<b>4 371</b>	<b>865</b>	<b>1 500</b>	<b>2 006</b>	<b>4 311</b>	<b>1 371</b>	<b>801</b>	<b>1 937</b>	<b>202</b>
Portugal	6	62	870	28	723	119	1 088	126	127	764	71
Estrangeiro	506	144	3 501	837	777	1 887	3 223	1 245	674	1 173	131
<b>Europa</b>	<b>504</b>	<b>203</b>	<b>4 319</b>	<b>843</b>	<b>1 497</b>	<b>1 979</b>	<b>4 232</b>	<b>1 341</b>	<b>785</b>	<b>1 909</b>	<b>197</b>
UE-27	487	193	4 040	771	1 453	1 816	4 061	1 250	755	1 867	189
Portugal	6	62	870	28	723	119	1 088	126	127	764	71
Alemanha	114	29	1 074	244	283	547	1 002	372	341	240	49
Áustria	4	2	104	21	23	60	75	33	11	25	6
Bélgica	2	0	46	8	5	33	54	24	19	9	2
Dinamarca	0	3	52	17	12	23	183	13	17	153	0
Espanha	0	29	52	21	11	20	124	43	14	57	10
Estónia	0	0	0	0	0	0	2	0	2	0	0
Finlândia	0	2	15	2	4	9	32	14	12	6	0
França	63	37	643	95	284	264	610	156	66	371	17
Hungria	0	0	5	2	0	3	15	7	1	3	4
Irlanda	0	0	12	3	1	8	9	7	1	1	0
Itália	4	0	23	14	1	8	38	24	0	12	2
Luxemburgo	0	2	7	5	0	2	4	1	0	3	0
Países Baixos	6	9	176	11	29	136	148	76	24	47	1
Polónia	0	1	17	11	2	4	21	0	0	19	2
Reino Unido	288	15	779	256	38	485	544	331	96	107	10
República Checa	0	2	9	5	0	4	33	1	4	23	5
Roménia	0	0	0	0	0	0	5	0	3	2	0
Suécia	0	0	139	26	37	76	37	14	14	7	2
Outros países da UE-27	0	0	17	2	0	15	37	8	3	18	8
Outros Países da Europa dos quais:	17	10	279	72	44	163	171	91	30	42	8
Noruega	0	1	66	19	2	45	45	38	3	3	1
Rússia	2	0	10	4	0	6	27	14	3	5	5
Suíça	11	6	197	47	42	108	91	39	23	27	2
<b>África</b>	<b>0</b>	<b>0</b>	<b>2</b>	<b>0</b>	<b>0</b>	<b>2</b>	<b>0</b>	<b>0</b>	<b>0</b>	<b>0</b>	<b>0</b>
<b>América</b>	<b>4</b>	<b>3</b>	<b>36</b>	<b>20</b>	<b>2</b>	<b>14</b>	<b>62</b>	<b>24</b>	<b>10</b>	<b>23</b>	<b>5</b>
dos quais:											
Brasil	0	0	14	8	0	6	24	11	2	10	1
Canadá	2	0	5	4	0	1	10	5	0	4	1
E.U.A.	2	3	11	5	2	4	22	8	5	7	2
<b>Ásia</b>	<b>4</b>	<b>0</b>	<b>9</b>	<b>1</b>	<b>1</b>	<b>7</b>	<b>12</b>	<b>5</b>	<b>3</b>	<b>4</b>	<b>0</b>
<b>Oceânia</b>	<b>0</b>	<b>0</b>	<b>5</b>	<b>1</b>	<b>0</b>	<b>4</b>	<b>5</b>	<b>1</b>	<b>3</b>	<b>1</b>	<b>0</b>

<sup>(1)</sup> Existe um único aldeamento turístico na RAM com a categoria de quatro estrelas.

## 1.6 - Hóspedes entrados, por países de residência habitual segundo a categoria dos estabelecimentos

Registered guests, by type of establishments and country of residence  
(Continua / to be continued)

R. A. Madeira

Unidade: N.º / abril 2013

Países de residência habitual	Total geral	Hotéis						Hotéis-apartamentos					Apartamentos turísticos			
		Total	*****	****	***	**	*	Total	*****	****	***	**	Total	*****	****	***
<b>Total mensal</b>	<b>86 028</b>	<b>52 081</b>	<b>15 075</b>	<b>30 787</b>	<b>5 350</b>	<b>737</b>	<b>132</b>	<b>21 651</b>	<b>2 891</b>	<b>13 616</b>	<b>5 090</b>	<b>54</b>	<b>1 095</b>	<b>74</b>	<b>853</b>	<b>168</b>
Portugal	13 584	8 626	2 610	4 415	1 412	169	20	3 159	130	1 855	1 157	17	234	26	164	44
Estrangeiro	72 444	43 455	12 465	26 372	3 938	568	112	18 492	2 761	11 761	3 933	37	861	48	689	124
<b>Europa</b>	<b>84 471</b>	<b>50 963</b>	<b>14 485</b>	<b>30 539</b>	<b>5 083</b>	<b>728</b>	<b>128</b>	<b>21 386</b>	<b>2 837</b>	<b>13 482</b>	<b>5 019</b>	<b>48</b>	<b>1 069</b>	<b>74</b>	<b>832</b>	<b>163</b>
UE-27	79 040	47 922	12 953	29 310	4 843	695	121	19 700	2 754	12 279	4 619	48	1 014	74	783	157
Portugal	13 584	8 626	2 610	4 415	1 412	169	20	3 159	130	1 855	1 157	17	234	26	164	44
Alemanha	17 221	11 169	2 103	8 272	707	43	44	3 797	175	3 268	354	0	164	17	128	19
Áustria	2 803	2 145	594	1 480	61	6	4	431	10	336	85	0	14	2	12	0
Bélgica	2 073	1 297	192	970	110	25	0	400	18	222	160	0	3	0	3	0
Dinamarca	2 192	1 095	115	897	38	45	0	877	18	567	292	0	37	23	14	0
Espanha	1 018	694	245	371	73	5	0	149	28	50	71	0	31	0	26	5
Estónia	439	287	29	214	44	0	0	114	9	41	64	0	10	0	8	2
Finlândia	2 058	1 037	229	731	76	1	0	928	154	628	146	0	52	0	52	0
França	14 931	8 196	1 283	4 927	1 643	332	11	3 259	365	1 498	1 368	28	207	3	167	37
Hungria	227	120	14	100	6	0	0	74	21	23	30	0	0	0	0	0
Irlanda	408	290	132	134	17	4	3	77	11	25	41	0	0	0	0	0
Itália	963	768	167	572	24	3	2	121	11	90	20	0	4	0	0	4
Luxemburgo	245	219	85	130	4	0	0	15	0	15	0	0	0	0	0	0
Países Baixos	3 353	2 000	317	1 460	178	11	34	706	29	473	201	3	157	2	137	18
Polónia	1 338	986	333	628	21	4	0	285	139	87	59	0	5	1	2	2
Reino Unido	12 622	6 703	3 493	2 982	186	40	2	4 367	1 580	2 591	196	0	76	0	59	17
República Checa	524	244	31	120	89	4	0	172	8	64	100	0	3	0	2	1
Roménia	165	101	45	55	1	0	0	38	0	5	33	0	0	0	0	0
Suécia	2 183	1 472	819	556	93	3	1	591	42	352	197	0	4	0	4	0
Outros países da UE-27	693	473	117	296	60	0	0	140	6	89	45	0	13	0	5	8
Outros Países da Europa	5 431	3 041	1 532	1 229	240	33	7	1 686	83	1 203	400	0	55	0	49	6
dos quais:																
Noruega	1 772	838	331	422	82	3	0	799	30	482	287	0	8	0	8	0
Rússia	1 069	689	499	168	22	0	0	278	39	188	51	0	25	0	21	4
Suíça	2 350	1 350	576	620	117	30	7	565	11	499	55	0	20	0	18	2
<b>África</b>	<b>88</b>	<b>57</b>	<b>32</b>	<b>12</b>	<b>13</b>	<b>0</b>	<b>0</b>	<b>22</b>	<b>2</b>	<b>15</b>	<b>5</b>	<b>0</b>	<b>0</b>	<b>0</b>	<b>0</b>	<b>0</b>
<b>América</b>	<b>1 005</b>	<b>709</b>	<b>446</b>	<b>181</b>	<b>71</b>	<b>8</b>	<b>3</b>	<b>184</b>	<b>29</b>	<b>104</b>	<b>48</b>	<b>3</b>	<b>21</b>	<b>0</b>	<b>17</b>	<b>4</b>
dos quais:																
Brasil	352	241	110	88	35	8	0	76	5	41	29	1	2	0	1	1
Canadá	147	78	46	19	13	0	0	35	4	20	9	2	11	0	10	1
E.U.A.	414	323	262	44	15	0	2	58	17	33	8	0	4	0	2	2
<b>Ásia</b>	<b>385</b>	<b>298</b>	<b>85</b>	<b>34</b>	<b>178</b>	<b>0</b>	<b>1</b>	<b>43</b>	<b>21</b>	<b>10</b>	<b>12</b>	<b>0</b>	<b>3</b>	<b>0</b>	<b>2</b>	<b>1</b>
<b>Oceânia</b>	<b>79</b>	<b>54</b>	<b>27</b>	<b>21</b>	<b>5</b>	<b>1</b>	<b>0</b>	<b>16</b>	<b>2</b>	<b>5</b>	<b>6</b>	<b>3</b>	<b>2</b>	<b>0</b>	<b>2</b>	<b>0</b>

## 1.6 - Hóspedes entrados, por países de residência habitual segundo a categoria dos estabelecimentos

Registered guests, by type of establishments and country of residence

(Continuação / continued)

R. A. Madeira

Unidade: N.º / abril 2013

Países de residência habitual	Aldeamentos turísticos	Pousadas	Estalagens				Pensões				
	Total <sup>(1)</sup>	Total	Total	*****	****	Quintas da Madeira	Total	Albergarias	1ª	2ª	3ª
<b>Total mensal</b>	<b>615</b>	<b>273</b>	<b>4 783</b>	<b>908</b>	<b>1 939</b>	<b>1 936</b>	<b>5 530</b>	<b>1 393</b>	<b>951</b>	<b>2 924</b>	<b>262</b>
Portugal	2	14	540	40	401	99	1 009	167	129	642	71
Estrangeiro	613	259	4 243	868	1 538	1 837	4 521	1 226	822	2 282	191
<b>Europa</b>	<b>609</b>	<b>267</b>	<b>4 731</b>	<b>881</b>	<b>1 935</b>	<b>1 915</b>	<b>5 446</b>	<b>1 364</b>	<b>934</b>	<b>2 886</b>	<b>262</b>
UE-27	604	253	4 314	745	1 836	1 733	5 233	1 307	899	2 795	232
Portugal	2	14	540	40	401	99	1 009	167	129	642	71
Alemanha	30	34	983	221	243	519	1 044	349	310	329	56
Áustria	0	3	130	42	16	72	80	19	27	34	0
Bélgica	0	25	157	25	46	86	191	79	18	92	2
Dinamarca	0	3	67	18	6	43	113	12	6	93	2
Espanha	2	6	53	8	20	25	83	6	11	66	0
Estónia	0	0	9	4	0	5	19	0	19	0	0
Finlândia	0	0	15	2	5	8	26	4	10	10	2
França	273	120	1 345	139	915	291	1 531	222	137	1 105	67
Hungria	0	0	9	1	7	1	24	2	11	11	0
Irlanda	0	0	8	3	0	5	33	2	0	31	0
Itália	0	1	37	12	1	24	32	11	5	16	0
Luxemburgo	0	2	5	3	0	2	4	4	0	0	0
Países Baixos	6	20	159	10	86	63	305	173	35	95	2
Polónia	0	3	20	7	6	7	39	0	0	39	0
Reino Unido	291	16	696	187	60	449	473	217	127	115	14
República Checa	0	0	4	0	2	2	101	7	34	56	4
Roménia	0	0	2	0	0	2	24	18	0	6	0
Suécia	0	6	60	19	18	23	50	9	18	19	4
Outros países da UE-27	0	0	15	4	4	7	52	6	2	36	8
Outros Países da Europa dos quais:	5	14	417	136	99	182	213	57	35	91	30
Noruega	0	1	88	40	6	42	38	9	0	23	6
Rússia	0	0	37	15	5	17	40	6	7	17	10
Suíça	5	12	272	72	83	117	126	41	26	45	14
<b>África</b>	<b>0</b>	<b>0</b>	<b>2</b>	<b>1</b>	<b>0</b>	<b>1</b>	<b>7</b>	<b>4</b>	<b>1</b>	<b>2</b>	<b>0</b>
<b>América</b>	<b>2</b>	<b>6</b>	<b>40</b>	<b>20</b>	<b>4</b>	<b>16</b>	<b>43</b>	<b>16</b>	<b>5</b>	<b>22</b>	<b>0</b>
dos quais:											
Brasil	0	0	16	14	0	2	17	3	4	10	0
Canadá	0	4	7	0	4	3	12	5	0	7	0
E.U.A.	0	2	16	5	0	11	11	6	1	4	0
<b>Ásia</b>	<b>4</b>	<b>0</b>	<b>8</b>	<b>6</b>	<b>0</b>	<b>2</b>	<b>29</b>	<b>6</b>	<b>11</b>	<b>12</b>	<b>0</b>
<b>Oceânia</b>	<b>0</b>	<b>0</b>	<b>2</b>	<b>0</b>	<b>0</b>	<b>2</b>	<b>5</b>	<b>3</b>	<b>0</b>	<b>2</b>	<b>0</b>

<sup>(1)</sup> Existe um único aldeamento turístico na RAM com a categoria de quatro estrelas.

## 1.6 - Hóspedes entrados, por países de residência habitual segundo a categoria dos estabelecimentos

Registered guests, by type of establishments and country of residence  
(Continua / to be continued)

R. A. Madeira

Unidade: N.º / maio 2013

Países de residência habitual	Total geral	Hotéis						Hotéis-apartamentos					Apartamentos turísticos			
		Total	*****	****	***	**	*	Total	*****	****	***	**	Total	*****	****	***
<b>Total mensal</b>	<b>94 750</b>	<b>58 347</b>	<b>17 981</b>	<b>32 660</b>	<b>6 810</b>	<b>755</b>	<b>141</b>	<b>22 252</b>	<b>2 870</b>	<b>13 996</b>	<b>5 216</b>	<b>170</b>	<b>1 124</b>	<b>80</b>	<b>822</b>	<b>222</b>
Portugal	15 755	10 212	3 084	4 953	1 882	271	22	3 576	197	1 730	1 563	86	348	12	238	98
Estrangeiro	78 995	48 135	14 897	27 707	4 928	484	119	18 676	2 673	12 266	3 653	84	776	68	584	124
<b>Europa</b>	<b>92 671</b>	<b>56 864</b>	<b>17 227</b>	<b>32 100</b>	<b>6 663</b>	<b>734</b>	<b>140</b>	<b>21 896</b>	<b>2 796</b>	<b>13 806</b>	<b>5 134</b>	<b>160</b>	<b>1 101</b>	<b>80</b>	<b>807</b>	<b>214</b>
UE-27	87 601	53 800	15 638	30 889	6 428	707	138	20 561	2 701	12 839	4 862	159	1 073	79	787	207
Portugal	15 755	10 212	3 084	4 953	1 882	271	22	3 576	197	1 730	1 563	86	348	12	238	98
Alemanha	16 964	10 290	2 257	7 085	870	39	39	3 873	188	3 322	363	0	206	39	156	11
Áustria	1 890	1 263	367	822	68	2	4	398	12	342	44	0	25	9	15	1
Bélgica	3 445	2 259	442	1 571	212	29	5	701	43	540	116	2	7	0	7	0
Dinamarca	615	365	72	259	34	0	0	236	5	133	98	0	0	0	0	0
Espanha	1 269	865	420	394	45	6	0	253	51	94	108	0	18	0	13	5
Estónia	60	36	25	11	0	0	0	7	2	3	2	0	6	0	5	1
Finlândia	1 053	373	73	251	49	0	0	513	44	390	79	0	39	0	39	0
França	20 523	12 381	2 111	7 573	2 417	265	15	3 759	370	2 039	1 279	71	218	2	155	61
Hungria	330	194	49	130	11	4	0	119	49	22	48	0	2	0	2	0
Irlanda	461	340	148	165	25	2	0	83	15	21	47	0	3	0	3	0
Itália	1 035	830	86	703	34	7	0	130	17	88	25	0	7	0	5	2
Luxemburgo	243	195	61	130	4	0	0	31	0	29	2	0	0	0	0	0
Países Baixos	5 088	3 312	527	2 442	280	30	33	926	31	592	303	0	143	16	115	12
Polónia	1 007	803	229	525	42	7	0	153	81	41	31	0	7	0	1	6
Reino Unido	15 236	8 587	5 186	3 169	188	28	16	4 984	1 568	3 129	287	0	38	1	29	8
República Checa	1 190	686	101	344	229	9	3	322	6	187	129	0	4	0	4	0
Roménia	290	184	34	141	3	6	0	93	0	8	85	0	0	0	0	0
Suécia	590	398	316	66	15	0	1	140	14	60	66	0	2	0	0	2
Outros países da UE-27	557	227	50	155	20	2	0	264	8	69	187	0	0	0	0	0
Outros Países da Europa	5 070	3 064	1 589	1 211	235	27	2	1 335	95	967	272	1	28	1	20	7
dos quais:																
Noruega	1 189	716	274	374	63	5	0	386	18	235	133	0	0	0	0	0
Rússia	1 352	838	614	197	27	0	0	410	34	306	70	0	15	0	12	3
Suíça	2 254	1 330	568	612	133	15	2	465	35	373	56	1	11	1	8	2
<b>África</b>	<b>89</b>	<b>52</b>	<b>26</b>	<b>16</b>	<b>10</b>	<b>0</b>	<b>0</b>	<b>33</b>	<b>6</b>	<b>23</b>	<b>4</b>	<b>0</b>	<b>0</b>	<b>0</b>	<b>0</b>	<b>0</b>
<b>América</b>	<b>1 498</b>	<b>1 047</b>	<b>584</b>	<b>329</b>	<b>113</b>	<b>20</b>	<b>1</b>	<b>263</b>	<b>43</b>	<b>143</b>	<b>70</b>	<b>7</b>	<b>21</b>	<b>0</b>	<b>13</b>	<b>8</b>
dos quais:																
Brasil	629	414	206	157	35	16	0	124	21	64	37	2	10	0	2	8
Canadá	200	102	24	70	8	0	0	52	2	40	10	0	5	0	5	0
E.U.A.	565	446	332	70	44	0	0	73	18	39	13	3	5	0	5	0
<b>Ásia</b>	<b>398</b>	<b>320</b>	<b>98</b>	<b>204</b>	<b>17</b>	<b>1</b>	<b>0</b>	<b>39</b>	<b>20</b>	<b>17</b>	<b>2</b>	<b>0</b>	<b>2</b>	<b>0</b>	<b>2</b>	<b>0</b>
<b>Oceânia</b>	<b>94</b>	<b>64</b>	<b>46</b>	<b>11</b>	<b>7</b>	<b>0</b>	<b>0</b>	<b>21</b>	<b>5</b>	<b>7</b>	<b>6</b>	<b>3</b>	<b>0</b>	<b>0</b>	<b>0</b>	<b>0</b>

## 1.6 - Hóspedes entrados, por países de residência habitual segundo a categoria dos estabelecimentos

Registered guests, by type of establishments and country of residence  
(Continuação / continued)

R. A. Madeira

Unidade: N.º / maio 2013

Países de residência habitual	Aldeamentos turísticos	Pousadas	Estalagens				Pensões				
	Total <sup>(1)</sup>	Total	Total	*****	****	Quintas da Madeira	Total	Albergarias	1ª	2ª	3ª
<b>Total mensal</b>	<b>578</b>	<b>297</b>	<b>5 524</b>	<b>1 102</b>	<b>2 403</b>	<b>2 019</b>	<b>6 628</b>	<b>1 467</b>	<b>1 148</b>	<b>3 714</b>	<b>299</b>
Portugal	8	9	436	39	278	119	1 166	195	205	674	92
Estrangeiro	570	288	5 088	1 063	2 125	1 900	5 462	1 272	943	3 040	207
<b>Europa</b>	<b>576</b>	<b>295</b>	<b>5 440</b>	<b>1 067</b>	<b>2 390</b>	<b>1 983</b>	<b>6 499</b>	<b>1 442</b>	<b>1 113</b>	<b>3 648</b>	<b>296</b>
UE-27	570	286	5 030	967	2 250	1 813	6 281	1 360	1 093	3 540	288
Portugal	8	9	436	39	278	119	1 166	195	205	674	92
Alemanha	93	92	1 142	293	316	533	1 268	386	409	436	37
Áustria	3	2	97	13	20	64	102	27	28	45	2
Bélgica	0	45	180	37	27	116	253	69	26	154	4
Dinamarca	0	0	4	1	1	2	10	2	0	8	0
Espanha	0	5	49	16	15	18	79	14	2	63	0
Estónia	0	0	0	0	0	0	11	2	7	2	0
Finlândia	0	0	1	0	0	1	127	2	16	105	4
França	158	78	1 841	238	1 292	311	2 088	244	169	1 573	102
Hungria	0	0	5	3	0	2	10	4	0	6	0
Irlanda	0	0	18	3	10	5	17	1	1	13	2
Itália	0	0	31	9	9	13	37	16	2	17	2
Luxemburgo	0	2	11	4	0	7	4	4	0	0	0
Países Baixos	16	32	277	35	173	69	382	141	75	163	3
Polónia	2	4	13	11	0	2	25	4	0	18	3
Reino Unido	290	15	848	236	87	525	474	237	114	120	3
República Checa	0	0	26	4	14	8	152	3	33	97	19
Roménia	0	0	8	2	0	6	5	4	0	1	0
Suécia	0	2	28	19	2	7	20	3	4	13	0
Outros países da UE-27	0	0	15	4	6	5	51	2	2	32	15
Outros Países da Europa dos quais:	6	9	410	100	140	170	218	82	20	108	8
Noruega	0	0	48	19	2	27	39	7	0	32	0
Rússia	2	2	41	20	6	15	44	14	6	24	0
Suíça	4	6	314	57	129	128	124	59	13	44	8
<b>África</b>	<b>0</b>	<b>0</b>	<b>3</b>	<b>1</b>	<b>0</b>	<b>2</b>	<b>1</b>	<b>0</b>	<b>0</b>	<b>1</b>	<b>0</b>
<b>América</b>	<b>1</b>	<b>2</b>	<b>64</b>	<b>28</b>	<b>9</b>	<b>27</b>	<b>100</b>	<b>17</b>	<b>32</b>	<b>48</b>	<b>3</b>
dos quais:											
Brasil	0	0	9	2	0	7	72	10	30	29	3
Canadá	0	0	32	18	3	11	9	1	2	6	0
E.U.A.	1	2	22	7	6	9	16	6	0	10	0
<b>Ásia</b>	<b>1</b>	<b>0</b>	<b>14</b>	<b>5</b>	<b>3</b>	<b>6</b>	<b>22</b>	<b>6</b>	<b>3</b>	<b>13</b>	<b>0</b>
<b>Oceânia</b>	<b>0</b>	<b>0</b>	<b>3</b>	<b>1</b>	<b>1</b>	<b>1</b>	<b>6</b>	<b>2</b>	<b>0</b>	<b>4</b>	<b>0</b>

<sup>(1)</sup> Existe um único aldeamento turístico na RAM com a categoria de quatro estrelas.



## 1.6 - Hóspedes entrados, por países de residência habitual segundo a categoria dos estabelecimentos

Registered guests, by type of establishments and country of residence

(Continua / to be continued)

R. A. Madeira

Unidade: N.º / junho 2013

Países de residência habitual	Total geral	Hotéis						Hotéis-apartamentos					Apartamentos turísticos			
		Total	*****	****	***	**	*	Total	*****	****	***	**	Total	*****	****	***
<b>Total mensal</b>	<b>87 772</b>	<b>55 757</b>	<b>17 575</b>	<b>31 500</b>	<b>6 075</b>	<b>478</b>	<b>129</b>	<b>20 873</b>	<b>2 808</b>	<b>13 481</b>	<b>4 550</b>	<b>34</b>	<b>999</b>	<b>49</b>	<b>815</b>	<b>135</b>
Portugal	19 930	13 622	4 049	7 014	2 351	174	34	4 087	186	2 437	1 450	14	368	22	302	44
Estrangeiro	67 842	42 135	13 526	24 486	3 724	304	95	16 786	2 622	11 044	3 100	20	631	27	513	91
<b>Europa</b>	<b>85 631</b>	<b>54 305</b>	<b>16 885</b>	<b>30 963</b>	<b>5 872</b>	<b>460</b>	<b>125</b>	<b>20 409</b>	<b>2 757</b>	<b>13 228</b>	<b>4 392</b>	<b>32</b>	<b>958</b>	<b>47</b>	<b>783</b>	<b>128</b>
UE-27	80 701	51 829	15 741	29 786	5 737	442	123	18 565	2 664	11 853	4 016	32	902	44	737	121
Portugal	19 930	13 622	4 049	7 014	2 351	174	34	4 087	186	2 437	1 450	14	368	22	302	44
Alemanha	13 075	8 140	1 724	5 624	738	29	25	2 967	114	2 573	280	0	134	19	101	14
Áustria	1 132	781	137	588	54	0	2	206	11	164	31	0	3	0	2	1
Bélgica	2 415	1 784	347	1 345	78	10	4	378	13	288	77	0	18	0	17	1
Dinamarca	660	325	73	246	6	0	0	310	8	128	174	0	4	0	4	0
Espanha	2 053	1 395	639	667	82	5	2	395	39	135	220	1	33	0	26	7
Estónia	22	15	4	6	5	0	0	1	0	1	0	0	0	0	0	0
Finlândia	707	280	31	207	37	5	0	338	38	277	23	0	26	0	26	0
França	14 584	9 059	1 835	5 298	1 763	159	4	2 829	474	1 485	856	14	128	0	99	29
Hungria	402	251	75	160	12	4	0	112	47	51	14	0	27	0	27	0
Irlanda	629	454	215	221	16	2	0	138	36	45	57	0	7	0	5	2
Itália	1 309	1 053	191	792	56	9	5	167	24	97	45	1	10	0	7	3
Luxemburgo	258	227	54	169	0	4	0	24	0	24	0	0	0	0	0	0
Países Baixos	4 111	2 835	323	2 314	165	14	19	750	29	518	201	2	87	0	75	12
Polónia	1 565	1 165	393	733	38	0	1	348	146	74	128	0	6	1	3	2
Reino Unido	15 786	9 345	5 340	3 816	142	21	26	4 819	1 482	3 157	180	0	38	2	32	4
República Checa	1 139	548	54	340	148	6	0	426	0	245	181	0	8	0	8	0
Roménia	200	116	64	48	4	0	0	76	4	49	23	0	2	0	0	2
Suécia	317	206	141	59	6	0	0	69	7	43	19	0	0	0	0	0
Outros países da UE-27	407	228	52	139	36	0	1	125	6	62	57	0	3	0	3	0
Outros Países da Europa dos quais:	4 930	2 476	1 144	1 177	135	18	2	1 844	93	1 375	376	0	56	3	46	7
Noruega	1 056	372	223	125	24	0	0	613	12	374	227	0	4	0	4	0
Rússia	1 763	916	501	367	41	5	2	725	62	590	73	0	29	0	22	7
Suíça	1 781	964	336	562	55	11	0	429	13	372	44	0	20	0	20	0
<b>África</b>	<b>103</b>	<b>77</b>	<b>29</b>	<b>31</b>	<b>15</b>	<b>2</b>	<b>0</b>	<b>18</b>	<b>2</b>	<b>6</b>	<b>10</b>	<b>0</b>	<b>1</b>	<b>1</b>	<b>0</b>	<b>0</b>
<b>América</b> dos quais:	<b>1 581</b>	<b>1 099</b>	<b>543</b>	<b>403</b>	<b>134</b>	<b>15</b>	<b>4</b>	<b>331</b>	<b>40</b>	<b>181</b>	<b>108</b>	<b>2</b>	<b>26</b>	<b>1</b>	<b>23</b>	<b>2</b>
Brasil	822	606	250	269	82	5	0	155	12	85	58	0	14	1	13	0
Canadá	154	91	32	33	26	0	0	35	7	19	7	2	3	0	3	0
E.U.A.	471	324	236	75	9	0	4	104	19	55	30	0	3	0	1	2
<b>Ásia</b>	<b>360</b>	<b>217</b>	<b>94</b>	<b>78</b>	<b>44</b>	<b>1</b>	<b>0</b>	<b>97</b>	<b>9</b>	<b>51</b>	<b>37</b>	<b>0</b>	<b>12</b>	<b>0</b>	<b>9</b>	<b>3</b>
<b>Oceânia</b>	<b>97</b>	<b>59</b>	<b>24</b>	<b>25</b>	<b>10</b>	<b>0</b>	<b>0</b>	<b>18</b>	<b>0</b>	<b>15</b>	<b>3</b>	<b>0</b>	<b>2</b>	<b>0</b>	<b>0</b>	<b>2</b>

## 1.6 - Hóspedes entrados, por países de residência habitual segundo a categoria dos estabelecimentos

Registered guests, by type of establishments and country of residence

(Continuação / continued)

R. A. Madeira

Unidade: N.º / junho 2013

Países de residência habitual	Aldeamentos turísticos	Pousadas	Estalagens				Pensões				
	Total <sup>(1)</sup>	Total	Total	*****	****	Quintas da Madeira	Total	Albergarias	1ª	2ª	3ª
<b>Total mensal</b>	<b>510</b>	<b>171</b>	<b>4 125</b>	<b>679</b>	<b>1 607</b>	<b>1 839</b>	<b>5 337</b>	<b>1 387</b>	<b>1 026</b>	<b>2 667</b>	<b>257</b>
Portugal	3	26	554	62	321	171	1 270	172	237	744	117
Estrangeiro	507	145	3 571	617	1 286	1 668	4 067	1 215	789	1 923	140
<b>Europa</b>	<b>509</b>	<b>171</b>	<b>4 090</b>	<b>671</b>	<b>1 599</b>	<b>1 820</b>	<b>5 189</b>	<b>1 336</b>	<b>1 001</b>	<b>2 599</b>	<b>253</b>
UE-27	492	159	3 769	602	1 508	1 659	4 985	1 244	973	2 523	245
Portugal	3	26	554	62	321	171	1 270	172	237	744	117
Alemanha	37	25	767	149	216	402	1 005	316	352	306	31
Áustria	5	2	53	10	5	38	82	25	31	20	6
Bélgica	3	12	111	23	16	72	109	61	8	33	7
Dinamarca	0	0	16	0	1	15	5	1	0	4	0
Espanha	0	4	92	17	14	61	134	37	10	83	4
Estónia	0	0	0	0	0	0	6	4	2	0	0
Finlândia	0	0	7	1	0	6	56	0	35	21	0
França	172	50	1 081	100	779	202	1 265	174	57	969	65
Hungria	0	0	5	5	0	0	7	0	2	3	2
Irlanda	2	0	13	5	2	6	15	7	2	6	0
Itália	8	2	26	9	8	9	43	10	6	27	0
Luxemburgo	0	0	6	1	2	3	1	0	0	1	0
Países Baixos	13	12	142	14	72	56	272	138	49	83	2
Polónia	1	0	20	8	7	5	25	2	0	21	2
Reino Unido	248	13	831	192	44	595	492	283	114	91	4
República Checa	0	9	20	1	15	4	128	5	53	68	2
Roménia	0	0	1	0	0	1	5	0	3	2	0
Suécia	0	2	16	5	4	7	24	6	6	12	0
Outros países da UE-27	0	2	8	0	2	6	41	3	6	29	3
Outros Países da Europa	17	12	321	69	91	161	204	92	28	76	8
dos quais:											
Noruega	1	0	53	19	2	32	13	8	0	5	0
Rússia	0	2	30	14	4	12	61	29	5	22	5
Suíça	16	10	228	35	85	108	114	51	23	37	3
<b>África</b>	<b>0</b>	<b>0</b>	<b>0</b>	<b>0</b>	<b>0</b>	<b>0</b>	<b>7</b>	<b>4</b>	<b>0</b>	<b>3</b>	<b>0</b>
<b>América</b>	<b>1</b>	<b>0</b>	<b>24</b>	<b>5</b>	<b>6</b>	<b>13</b>	<b>100</b>	<b>40</b>	<b>11</b>	<b>49</b>	<b>0</b>
dos quais:											
Brasil	0	0	4	2	0	2	43	23	6	14	0
Canadá	1	0	6	0	4	2	18	0	0	18	0
E.U.A.	0	0	13	3	2	8	27	16	5	6	0
<b>Ásia</b>	<b>0</b>	<b>0</b>	<b>6</b>	<b>2</b>	<b>2</b>	<b>2</b>	<b>28</b>	<b>7</b>	<b>14</b>	<b>5</b>	<b>2</b>
<b>Oceânia</b>	<b>0</b>	<b>0</b>	<b>5</b>	<b>1</b>	<b>0</b>	<b>4</b>	<b>13</b>	<b>0</b>	<b>0</b>	<b>11</b>	<b>2</b>

<sup>(1)</sup> Existe um único aldeamento turístico na RAM com a categoria de quatro estrelas.

## 1.6 - Hóspedes entrados, por países de residência habitual segundo a categoria dos estabelecimentos

Registered guests, by type of establishments and country of residence

(Continua / to be continued)

R. A. Madeira

Unidade: N.º / julho 2013

Países de residência habitual	Total geral	Hotéis						Hotéis-apartamentos					Apartamentos turísticos			
		Total	*****	****	***	**	*	Total	*****	****	***	**	Total	*****	****	***
<b>Total mensal</b>	<b>97 584</b>	<b>62 079</b>	<b>21 046</b>	<b>33 950</b>	<b>6 446</b>	<b>513</b>	<b>124</b>	<b>23 913</b>	<b>3 425</b>	<b>14 532</b>	<b>5 918</b>	<b>38</b>	<b>1 121</b>	<b>68</b>	<b>918</b>	<b>135</b>
Portugal	19 745	13 904	4 714	6 413	2 598	160	19	3 823	295	2 398	1 112	18	282	22	233	27
Estrangeiro	77 839	48 175	16 332	27 537	3 848	353	105	20 090	3 130	12 134	4 806	20	839	46	685	108
<b>Europa</b>	<b>95 146</b>	<b>60 504</b>	<b>20 415</b>	<b>33 230</b>	<b>6 262</b>	<b>480</b>	<b>117</b>	<b>23 339</b>	<b>3 353</b>	<b>14 166</b>	<b>5 790</b>	<b>30</b>	<b>1 084</b>	<b>64</b>	<b>890</b>	<b>130</b>
UE-27 <sup>(2)</sup>	88 454	56 737	18 490	31 615	6 062	457	113	21 027	3 141	12 386	5 470	30	1 027	60	844	123
Portugal	19 745	13 904	4 714	6 413	2 598	160	19	3 823	295	2 398	1 112	18	282	22	233	27
Alemanha	12 424	7 728	1 423	5 603	642	37	23	3 030	80	2 614	336	0	175	26	136	13
Áustria	1 123	719	143	539	34	3	0	204	5	171	28	0	27	2	20	5
Bélgica	3 033	2 001	484	1 415	92	3	7	562	30	382	150	0	11	0	11	0
Dinamarca	927	480	149	313	14	4	0	401	11	249	141	0	11	0	11	0
Espanha	7 542	4 736	1 295	3 079	347	13	2	2 240	306	440	1 492	2	102	2	77	23
Estónia	30	11	0	11	0	0	0	10	2	8	0	0	2	0	0	2
Finlândia	978	428	41	311	71	3	2	428	25	386	17	0	27	0	27	0
França	12 499	7 286	1 789	3 785	1 557	151	4	2 410	266	1 368	766	10	163	0	152	11
Hungria	583	301	54	232	15	0	0	257	76	76	105	0	8	0	4	4
Irlanda	536	384	179	182	20	2	1	135	39	59	37	0	2	0	2	0
Itália	1 412	1 124	125	925	46	26	2	194	40	101	53	0	12	2	8	2
Luxemburgo	351	280	89	182	6	3	0	66	0	61	5	0	0	0	0	0
Países Baixos	3 383	2 188	338	1 687	125	8	30	709	48	456	205	0	86	4	76	6
Polónia	3 442	2 340	631	1 595	112	2	0	1 048	192	410	446	0	8	0	4	4
Reino Unido	17 913	11 340	6 594	4 525	172	26	23	4 696	1 663	2 798	235	0	69	2	56	11
República Checa	1 200	617	45	404	164	4	0	462	18	213	231	0	16	0	5	11
Roménia	327	223	123	94	4	2	0	85	14	51	20	0	5	0	5	0
Suécia	576	361	213	134	14	0	0	167	16	95	56	0	10	0	8	2
Outros países da UE-27	430	286	61	186	29	10	0	100	15	50	35	0	11	0	9	2
Outros Países da Europa dos quais:	6 692	3 767	1 925	1 615	200	23	4	2 312	212	1 780	320	0	57	4	46	7
Noruega	1 493	627	381	222	23	0	1	790	19	646	125	0	0	0	0	0
Rússia	2 952	1 799	1 055	689	47	8	0	987	131	730	126	0	30	0	26	4
Suíça	1 808	1 101	324	643	118	13	3	370	23	297	50	0	25	4	20	1
<b>África</b>	<b>153</b>	<b>107</b>	<b>45</b>	<b>39</b>	<b>17</b>	<b>6</b>	<b>0</b>	<b>33</b>	<b>6</b>	<b>24</b>	<b>3</b>	<b>0</b>	<b>1</b>	<b>0</b>	<b>0</b>	<b>1</b>
<b>América</b>	<b>1 791</b>	<b>1 194</b>	<b>483</b>	<b>562</b>	<b>129</b>	<b>19</b>	<b>1</b>	<b>398</b>	<b>52</b>	<b>241</b>	<b>100</b>	<b>5</b>	<b>23</b>	<b>0</b>	<b>21</b>	<b>2</b>
dos quais:																
Brasil	785	540	197	285	58	0	0	163	6	111	45	1	12	0	12	0
Canadá	262	162	55	82	16	9	0	58	13	26	17	2	5	0	5	0
E.U.A.	526	342	188	125	24	4	1	122	25	86	11	0	4	0	2	2
<b>Ásia</b>	<b>338</b>	<b>198</b>	<b>69</b>	<b>88</b>	<b>29</b>	<b>7</b>	<b>5</b>	<b>92</b>	<b>12</b>	<b>57</b>	<b>23</b>	<b>0</b>	<b>10</b>	<b>4</b>	<b>4</b>	<b>2</b>
<b>Oceânia</b>	<b>156</b>	<b>76</b>	<b>34</b>	<b>31</b>	<b>9</b>	<b>1</b>	<b>1</b>	<b>51</b>	<b>2</b>	<b>44</b>	<b>2</b>	<b>3</b>	<b>3</b>	<b>0</b>	<b>3</b>	<b>0</b>

## 1.6 - Hóspedes entrados, por países de residência habitual segundo a categoria dos estabelecimentos

Registered guests, by type of establishments and country of residence  
(Continuação / continued)

R. A. Madeira

Unidade: N.º / julho 2013

Países de residência habitual	Aldeamentos turísticos	Pousadas	Estalagens				Pensões				
	Total <sup>(1)</sup>	Total	Total	*****	****	Quintas da Madeira	Total	Albergarias	1ª	2ª	3ª
<b>Total mensal</b>	<b>1 068</b>	<b>221</b>	<b>4 041</b>	<b>809</b>	<b>1 338</b>	<b>1 894</b>	<b>5 141</b>	<b>1 313</b>	<b>984</b>	<b>2 663</b>	<b>181</b>
Portugal	22	14	416	48	267	101	1 284	152	217	833	82
Estrangeiro	1 046	207	3 625	761	1 071	1 793	3 857	1 161	767	1 830	99
<b>Europa</b>	<b>1 067</b>	<b>213</b>	<b>3 955</b>	<b>788</b>	<b>1 323</b>	<b>1 844</b>	<b>4 984</b>	<b>1 254</b>	<b>962</b>	<b>2 591</b>	<b>177</b>
UE-27 <sup>(2)</sup>	1 050	201	3 650	701	1 282	1 667	4 762	1 167	914	2 512	169
Portugal	22	14	416	48	267	101	1 284	152	217	833	82
Alemanha	68	42	627	131	135	361	754	248	266	216	24
Áustria	6	2	89	19	8	62	76	35	25	15	1
Bélgica	2	38	183	21	29	133	236	64	35	137	0
Dinamarca	0	0	28	1	12	15	7	2	0	5	0
Espanha	4	19	299	148	36	115	142	41	17	81	3
Estónia	0	0	0	0	0	0	7	0	7	0	0
Finlândia	0	1	12	0	2	10	82	6	45	31	0
França	346	47	1 046	118	738	190	1 201	173	93	887	48
Hungria	0	0	4	1	2	1	13	0	6	7	0
Irlanda	0	0	5	2	3	0	10	6	0	4	0
Itália	8	2	22	3	0	19	50	17	12	19	2
Luxemburgo	0	0	5	1	0	4	0	0	0	0	0
Países Baixos	26	16	99	19	16	64	259	129	30	98	2
Polónia	0	0	31	7	5	19	15	0	0	13	2
Reino Unido	561	18	752	172	14	566	477	280	117	77	3
República Checa	2	2	21	3	13	5	80	2	22	54	2
Roménia	0	0	4	4	0	0	10	2	2	6	0
Suécia	3	0	1	1	0	0	34	7	16	11	0
Outros países da UE-27	2	0	6	2	2	2	25	3	4	18	0
Outros Países da Europa	17	12	305	87	41	177	222	87	48	79	8
dos quais:											
Noruega	0	3	48	22	4	22	25	13	0	12	0
Rússia	0	3	41	20	2	19	92	39	25	20	8
Suíça	13	6	200	38	35	127	93	31	18	44	0
<b>África</b>	<b>0</b>	<b>0</b>	<b>3</b>	<b>2</b>	<b>0</b>	<b>1</b>	<b>9</b>	<b>3</b>	<b>1</b>	<b>5</b>	<b>0</b>
<b>América</b>	<b>1</b>	<b>4</b>	<b>64</b>	<b>11</b>	<b>11</b>	<b>42</b>	<b>107</b>	<b>40</b>	<b>19</b>	<b>44</b>	<b>4</b>
dos quais:											
Brasil	0	0	15	6	0	9	55	20	8	24	3
Canadá	0	4	6	2	4	0	27	8	7	12	0
E.U.A.	0	0	40	3	7	30	18	10	2	6	0
<b>Ásia</b>	<b>0</b>	<b>4</b>	<b>11</b>	<b>7</b>	<b>2</b>	<b>2</b>	<b>23</b>	<b>11</b>	<b>2</b>	<b>10</b>	<b>0</b>
<b>Oceânia</b>	<b>0</b>	<b>0</b>	<b>8</b>	<b>1</b>	<b>2</b>	<b>5</b>	<b>18</b>	<b>5</b>	<b>0</b>	<b>13</b>	<b>0</b>

<sup>(1)</sup> Existe um único aldeamento turístico na RAM com a categoria de quatro estrelas.

<sup>(2)</sup> Esta agregação da UE a 27 países exclui a Croácia que aderiu à União Europeia em julho de 2013.

## 1.6 - Hóspedes entrados, por países de residência habitual segundo a categoria dos estabelecimentos

Registered guests, by type of establishments and country of residence

(Continua / to be continued)

R. A. Madeira

Unidade: N.º / agosto 2013

Países de residência habitual	Total geral	Hotéis						Hotéis-apartamentos					Apartamentos turísticos			
		Total	*****	****	***	**	*	Total	*****	****	***	**	Total	*****	****	***
<b>Total mensal</b>	<b>108 530</b>	<b>69 388</b>	<b>22 438</b>	<b>37 385</b>	<b>8 699</b>	<b>731</b>	<b>135</b>	<b>25 931</b>	<b>2 993</b>	<b>16 199</b>	<b>6 678</b>	<b>61</b>	<b>1 034</b>	<b>67</b>	<b>815</b>	<b>152</b>
Portugal	27 146	17 883	5 346	8 954	3 330	223	30	6 527	391	4 245	1 854	37	240	30	181	29
Estrangeiro	81 384	51 505	17 092	28 431	5 369	508	105	19 404	2 602	11 954	4 824	24	794	37	634	123
<b>Europa</b>	<b>106 203</b>	<b>67 827</b>	<b>21 748</b>	<b>36 852</b>	<b>8 399</b>	<b>698</b>	<b>130</b>	<b>25 457</b>	<b>2 893</b>	<b>15 936</b>	<b>6 574</b>	<b>54</b>	<b>992</b>	<b>66</b>	<b>783</b>	<b>143</b>
UE-27 <sup>(2)</sup>	100 641	64 562	20 044	35 579	8 135	680	124	23 676	2 732	14 557	6 333	54	937	66	732	139
Portugal	27 146	17 883	5 346	8 954	3 330	223	30	6 527	391	4 245	1 854	37	240	30	181	29
Alemanha	13 248	8 096	1 740	5 480	803	26	47	3 239	62	2 711	465	1	158	24	121	13
Áustria	1 180	826	194	560	64	8	0	195	4	160	31	0	8	0	8	0
Bélgica	2 525	1 756	349	1 327	72	4	4	445	13	329	103	0	17	1	16	0
Dinamarca	668	312	51	253	6	2	0	312	14	147	151	0	10	4	6	0
Espanha	11 288	7 661	2 601	4 286	724	50	0	2 707	273	881	1 552	1	135	0	109	26
Estónia	54	13	0	9	4	0	0	19	2	9	8	0	0	0	0	0
Finlândia	588	279	18	192	66	3	0	204	5	179	20	0	31	0	31	0
França	15 759	9 534	2 020	5 025	2 221	259	9	2 952	354	1 649	937	12	149	0	141	8
Hungria	517	306	52	229	20	5	0	182	54	87	41	0	0	0	0	0
Irlanda	518	358	165	176	17	0	0	125	29	63	33	0	0	0	0	0
Itália	2 505	1 657	217	1 262	139	36	3	419	42	250	127	0	27	0	12	15
Luxemburgo	350	279	94	178	6	1	0	49	6	37	6	0	0	0	0	0
Países Baixos	3 604	2 387	397	1 802	156	16	16	789	24	518	245	2	94	6	78	10
Polónia	2 575	1 810	480	1 254	64	12	0	655	135	174	346	0	6	0	4	2
Reino Unido	16 188	10 249	5 909	4 042	262	21	15	4 281	1 298	2 752	230	1	22	1	19	2
República Checa	899	483	64	283	125	11	0	310	4	203	103	0	32	0	0	32
Roménia	382	246	122	115	9	0	0	97	0	80	17	0	2	0	2	0
Suécia	258	175	119	38	18	0	0	69	9	23	37	0	2	0	2	0
Outros países da UE-27	389	252	106	114	29	3	0	100	13	60	27	0	4	0	2	2
Outros Países da Europa dos quais:	5 562	3 265	1 704	1 273	264	18	6	1 781	161	1 379	241	0	55	0	51	4
Noruega	747	328	132	137	59	0	0	380	6	243	131	0	0	0	0	0
Rússia	3 195	1 955	1 216	660	71	6	2	1 010	108	827	75	0	41	0	39	2
Suíça	1 184	723	191	401	119	8	4	256	13	219	24	0	10	0	8	2
<b>África</b>	<b>220</b>	<b>146</b>	<b>71</b>	<b>48</b>	<b>27</b>	<b>0</b>	<b>0</b>	<b>65</b>	<b>22</b>	<b>36</b>	<b>7</b>	<b>0</b>	<b>6</b>	<b>0</b>	<b>2</b>	<b>4</b>
<b>América</b>	<b>1 662</b>	<b>1 172</b>	<b>505</b>	<b>397</b>	<b>242</b>	<b>25</b>	<b>3</b>	<b>289</b>	<b>52</b>	<b>151</b>	<b>80</b>	<b>6</b>	<b>22</b>	<b>1</b>	<b>16</b>	<b>5</b>
dos quais:	618	467	190	165	96	15	1	90	6	47	37	0	4	1	3	0
Brasil	195	129	61	50	12	6	0	49	18	20	7	4	1	0	0	1
E.U.A.	499	314	173	99	39	1	2	101	27	61	13	0	1	0	1	0
<b>Ásia</b>	<b>335</b>	<b>182</b>	<b>95</b>	<b>64</b>	<b>19</b>	<b>4</b>	<b>0</b>	<b>96</b>	<b>25</b>	<b>60</b>	<b>11</b>	<b>0</b>	<b>5</b>	<b>0</b>	<b>5</b>	<b>0</b>
<b>Oceânia</b>	<b>110</b>	<b>61</b>	<b>19</b>	<b>24</b>	<b>12</b>	<b>4</b>	<b>2</b>	<b>24</b>	<b>1</b>	<b>16</b>	<b>6</b>	<b>1</b>	<b>9</b>	<b>0</b>	<b>9</b>	<b>0</b>

## 1.6 - Hóspedes entrados, por países de residência habitual segundo a categoria dos estabelecimentos

Registered guests, by type of establishments and country of residence

(Continuação / continued)

R. A. Madeira

Unidade: N.º / agosto 2013

Países de residência habitual	Aldeamentos turísticos	Pousadas	Estalagens				Pensões				
	Total <sup>(1)</sup>		Total	Total	*****	****	Quintas da Madeira	Total	Albergarias	1ª	2ª
<b>Total mensal</b>	<b>1 032</b>	<b>283</b>	<b>4 793</b>	<b>1 253</b>	<b>1 459</b>	<b>2 081</b>	<b>6 069</b>	<b>1 360</b>	<b>1 192</b>	<b>3 283</b>	<b>234</b>
Portugal	21	33	659	95	349	215	1 783	271	344	1 115	53
Estrangeiro	1 011	250	4 134	1 158	1 110	1 866	4 286	1 089	848	2 168	181
<b>Europa</b>	<b>1 021</b>	<b>282</b>	<b>4 730</b>	<b>1 237</b>	<b>1 453</b>	<b>2 040</b>	<b>5 894</b>	<b>1 301</b>	<b>1 165</b>	<b>3 202</b>	<b>226</b>
UE-27 <sup>(2)</sup>	1 009	272	4 488	1 127	1 424	1 937	5 697	1 240	1 104	3 138	215
Portugal	21	33	659	95	349	215	1 783	271	344	1 115	53
Alemanha	74	49	820	217	146	457	812	212	325	227	48
Áustria	7	2	72	24	6	42	70	23	37	10	0
Bélgica	2	13	162	52	23	87	130	44	35	45	6
Dinamarca	0	1	10	2	2	6	23	2	4	17	0
Espanha	10	64	404	180	47	177	307	75	67	156	9
Estónia	0	0	0	0	0	0	22	2	4	16	0
Finlândia	0	1	4	2	0	2	69	2	22	42	3
França	326	71	1 307	213	767	327	1 420	246	93	1 005	76
Hungria	0	0	11	7	2	2	18	7	2	7	2
Irlanda	0	0	15	9	0	6	20	11	0	9	0
Itália	19	22	77	23	15	39	284	58	22	202	2
Luxemburgo	0	0	11	4	0	7	11	0	0	11	0
Países Baixos	11	8	118	46	25	47	197	67	27	98	5
Polónia	0	0	49	20	11	18	55	7	4	36	8
Reino Unido	535	2	728	217	25	486	371	190	95	85	1
República Checa	4	4	9	1	6	2	57	9	17	31	0
Roménia	0	0	14	5	0	9	23	4	4	13	2
Suécia	0	0	6	4	0	2	6	3	0	3	0
Outros países da UE-27	0	2	12	6	0	6	19	7	2	10	0
Outros Países da Europa	12	10	242	110	29	103	197	61	61	64	11
dos quais:											
Noruega	0	1	28	23	0	5	10	7	0	3	0
Rússia	9	6	63	31	10	22	111	36	41	29	5
Suíça	3	2	129	46	19	64	61	16	17	24	4
<b>África</b>	<b>0</b>	<b>0</b>	<b>1</b>	<b>1</b>	<b>0</b>	<b>0</b>	<b>2</b>	<b>1</b>	<b>1</b>	<b>0</b>	<b>0</b>
<b>América</b>	<b>10</b>	<b>1</b>	<b>30</b>	<b>12</b>	<b>0</b>	<b>18</b>	<b>138</b>	<b>52</b>	<b>22</b>	<b>58</b>	<b>6</b>
dos quais:											
Brasil	0	0	9	5	0	4	48	19	5	24	0
Canadá	0	1	0	0	0	0	15	0	11	4	0
E.U.A.	4	0	16	4	0	12	63	33	2	26	2
<b>Ásia</b>	<b>1</b>	<b>0</b>	<b>27</b>	<b>2</b>	<b>6</b>	<b>19</b>	<b>24</b>	<b>6</b>	<b>3</b>	<b>13</b>	<b>2</b>
<b>Oceânia</b>	<b>0</b>	<b>0</b>	<b>5</b>	<b>1</b>	<b>0</b>	<b>4</b>	<b>11</b>	<b>0</b>	<b>1</b>	<b>10</b>	<b>0</b>

<sup>(1)</sup> Existe um único aldeamento turístico na RAM com a categoria de quatro estrelas.

<sup>(2)</sup> Esta agregação da UE a 27 países exclui a Croácia que aderiu à União Europeia em julho de 2013.

## 1.6 - Hóspedes entrados, por países de residência habitual segundo a categoria dos estabelecimentos

Registered guests, by type of establishments and country of residence

(Continua / to be continued)

R. A. Madeira

Unidade: N.º / setembro 2013

Países de residência habitual	Total geral	Hotéis						Hotéis-apartamentos					Apartamentos turísticos			
		Total	*****	****	***	**	*	Total	*****	****	***	**	Total	*****	****	***
<b>Total mensal</b>	<b>91 893</b>	<b>59 463</b>	<b>19 417</b>	<b>32 730</b>	<b>6 694</b>	<b>485</b>	<b>137</b>	<b>21 934</b>	<b>2 960</b>	<b>13 750</b>	<b>5 168</b>	<b>56</b>	<b>881</b>	<b>62</b>	<b>675</b>	<b>144</b>
Portugal	18 821	12 861	3 484	6 627	2 554	152	44	3 910	175	2 279	1 419	37	232	12	178	42
Estrangeiro	73 072	46 602	15 933	26 103	4 140	333	93	18 024	2 785	11 471	3 749	19	649	50	497	102
<b>Europa</b>	<b>89 498</b>	<b>57 794</b>	<b>18 690</b>	<b>32 073</b>	<b>6 440</b>	<b>462</b>	<b>129</b>	<b>21 463</b>	<b>2 911</b>	<b>13 504</b>	<b>4 996</b>	<b>52</b>	<b>864</b>	<b>62</b>	<b>660</b>	<b>142</b>
UE-27 <sup>(2)</sup>	83 977	54 563	17 187	30 636	6 181	438	121	19 684	2 793	12 187	4 652	52	806	61	613	132
Portugal	18 821	12 861	3 484	6 627	2 554	152	44	3 910	175	2 279	1 419	37	232	12	178	42
Alemanha	14 062	9 072	1 976	6 163	883	31	19	3 087	96	2 681	310	0	187	32	142	13
Áustria	856	497	110	334	46	4	3	181	34	117	30	0	6	0	6	0
Bélgica	2 378	1 626	273	1 277	57	14	5	438	35	277	125	1	11	0	9	2
Dinamarca	618	214	50	143	20	1	0	366	9	240	117	0	4	2	2	0
Espanha	4 555	3 198	815	2 114	236	30	3	977	79	227	671	0	63	0	51	12
Estónia	56	29	2	21	6	0	0	14	4	6	4	0	5	0	0	5
Finlândia	1 015	340	27	262	48	0	3	560	30	515	15	0	48	0	46	2
França	10 510	7 000	1 175	4 186	1 513	117	9	1 867	183	949	723	12	45	0	37	8
Hungria	446	255	46	189	14	6	0	159	38	51	70	0	18	0	14	4
Irlanda	725	532	258	236	31	4	3	141	23	59	59	0	3	0	3	0
Itália	1 342	1 070	141	857	65	7	0	187	34	113	40	0	3	0	3	0
Luxemburgo	319	282	85	193	2	0	2	17	3	11	3	0	5	0	5	0
Países Baixos	3 375	2 224	366	1 695	131	11	21	714	51	433	230	0	100	8	85	7
Polónia	2 229	1 566	457	1 041	56	11	1	574	111	109	354	0	15	2	7	6
Reino Unido	20 443	12 465	7 545	4 609	276	30	5	5 851	1 845	3 749	255	2	30	3	23	4
República Checa	994	529	46	325	146	12	0	316	17	189	110	0	29	0	2	27
Roménia	323	253	79	161	13	0	0	56	14	32	10	0	2	2	0	0
Suécia	499	300	201	66	27	3	3	168	10	94	64	0	0	0	0	0
Outros países da UE-27	411	250	51	137	57	5	0	101	2	56	43	0	0	0	0	0
Outros Países da Europa	5 521	3 231	1 503	1 437	259	24	8	1 779	118	1 317	344	0	58	1	47	10
dos quais:																
Noruega	819	298	150	92	56	0	0	475	27	322	126	0	5	1	0	4
Rússia	2 567	1 560	895	608	53	4	0	843	75	604	164	0	38	0	32	6
Suíça	1 812	1 155	329	677	124	18	7	385	8	337	40	0	13	0	13	0
<b>África</b>	<b>107</b>	<b>80</b>	<b>25</b>	<b>30</b>	<b>18</b>	<b>7</b>	<b>0</b>	<b>22</b>	<b>2</b>	<b>8</b>	<b>12</b>	<b>0</b>	<b>1</b>	<b>0</b>	<b>1</b>	<b>0</b>
<b>América</b>	<b>1 779</b>	<b>1 226</b>	<b>572</b>	<b>497</b>	<b>140</b>	<b>14</b>	<b>3</b>	<b>364</b>	<b>33</b>	<b>191</b>	<b>136</b>	<b>4</b>	<b>10</b>	<b>0</b>	<b>10</b>	<b>0</b>
dos quais:																
Brasil	750	535	198	290	39	7	1	153	0	71	82	0	10	0	10	0
Canadá	223	116	34	50	30	2	0	66	17	27	18	4	0	0	0	0
E.U.A.	578	437	319	92	24	0	2	75	10	55	10	0	0	0	0	0
<b>Ásia</b>	<b>413</b>	<b>303</b>	<b>90</b>	<b>111</b>	<b>95</b>	<b>2</b>	<b>5</b>	<b>65</b>	<b>12</b>	<b>35</b>	<b>18</b>	<b>0</b>	<b>4</b>	<b>0</b>	<b>2</b>	<b>2</b>
<b>Oceânia</b>	<b>96</b>	<b>60</b>	<b>40</b>	<b>19</b>	<b>1</b>	<b>0</b>	<b>0</b>	<b>20</b>	<b>2</b>	<b>12</b>	<b>6</b>	<b>0</b>	<b>2</b>	<b>0</b>	<b>2</b>	<b>0</b>

## 1.6 - Hóspedes entrados, por países de residência habitual segundo a categoria dos estabelecimentos

Registered guests, by type of establishments and country of residence  
(Continuação / continued)

R. A. Madeira

Unidade: N.º / setembro 2013

Países de residência habitual	Aldeamentos turísticos	Pousadas	Estalagens				Pensões				
	Total <sup>(1)</sup>	Total	Total	*****	****	Quintas da Madeira	Total	Albergarias	1ª	2ª	3ª
<b>Total mensal</b>	<b>573</b>	<b>137</b>	<b>4 190</b>	<b>1 024</b>	<b>1 196</b>	<b>1 970</b>	<b>4 715</b>	<b>1 281</b>	<b>1 035</b>	<b>2 217</b>	<b>182</b>
Portugal	26	6	379	29	218	132	1 407	189	264	902	52
Estrangeiro	547	131	3 811	995	978	1 838	3 308	1 092	771	1 315	130
<b>Europa</b>	<b>566</b>	<b>130</b>	<b>4 100</b>	<b>994</b>	<b>1 193</b>	<b>1 913</b>	<b>4 581</b>	<b>1 228</b>	<b>1 018</b>	<b>2 166</b>	<b>169</b>
UE-27 <sup>(2)</sup>	545	121	3 859	917	1 167	1 775	4 399	1 151	977	2 111	160
Portugal	26	6	379	29	218	132	1 407	189	264	902	52
Alemanha	71	18	859	201	177	481	768	204	276	250	38
Áustria	0	2	55	12	12	31	115	72	12	30	1
Bélgica	2	10	176	62	13	101	115	42	11	62	0
Dinamarca	0	0	20	5	2	13	14	8	1	5	0
Espanha	4	18	148	74	24	50	147	18	17	102	10
Estónia	0	0	1	1	0	0	7	0	4	3	0
Finlândia	0	0	2	0	0	2	65	2	32	31	0
França	122	15	829	109	592	128	632	107	87	397	41
Hungria	0	0	4	2	0	2	10	4	0	4	2
Irlanda	1	0	18	3	4	11	30	4	0	26	0
Itália	0	2	24	8	7	9	56	17	7	31	1
Luxemburgo	0	1	14	2	2	10	0	0	0	0	0
Países Baixos	6	6	112	10	37	65	213	88	30	94	1
Polónia	0	0	29	13	11	5	45	5	13	23	4
Reino Unido	311	37	1 114	359	31	724	635	376	169	88	2
República Checa	2	2	34	13	21	0	82	0	34	44	4
Roménia	0	2	6	1	2	3	4	2	0	2	0
Suécia	0	0	15	5	4	6	16	7	2	7	0
Outros países da UE-27	0	2	20	8	10	2	38	6	18	10	4
Outros Países da Europa dos quais:	21	9	241	77	26	138	182	77	41	55	9
Noruega	4	1	25	15	0	10	11	6	2	3	0
Rússia	0	2	43	31	7	5	81	36	23	14	8
Suíça	15	6	161	30	19	112	77	35	10	32	0
<b>África</b>	<b>0</b>	<b>0</b>	<b>1</b>	<b>0</b>	<b>1</b>	<b>0</b>	<b>3</b>	<b>1</b>	<b>1</b>	<b>1</b>	<b>0</b>
<b>América</b>	<b>7</b>	<b>7</b>	<b>62</b>	<b>23</b>	<b>0</b>	<b>39</b>	<b>103</b>	<b>43</b>	<b>13</b>	<b>39</b>	<b>8</b>
dos quais:											
Brasil	0	0	5	1	0	4	47	20	5	16	6
Canadá	2	5	20	7	0	13	14	0	4	8	2
E.U.A.	4	2	31	10	0	21	29	20	2	7	0
<b>Ásia</b>	<b>0</b>	<b>0</b>	<b>22</b>	<b>4</b>	<b>0</b>	<b>18</b>	<b>19</b>	<b>7</b>	<b>2</b>	<b>10</b>	<b>0</b>
<b>Oceânia</b>	<b>0</b>	<b>0</b>	<b>5</b>	<b>3</b>	<b>2</b>	<b>0</b>	<b>9</b>	<b>2</b>	<b>1</b>	<b>1</b>	<b>5</b>

<sup>(1)</sup> Existe um único aldeamento turístico na RAM com a categoria de quatro estrelas.

<sup>(2)</sup> Esta agregação da UE a 27 países exclui a Croácia que aderiu à União Europeia em julho de 2013.



## 1.6 - Hóspedes entrados, por países de residência habitual segundo a categoria dos estabelecimentos

Registered guests, by type of establishments and country of residence

(Continua / to be continued)

R. A. Madeira

Unidade: N.º / outubro 2013

Países de residência habitual	Total geral	Hotéis						Hotéis-apartamentos					Apartamentos turísticos			
		Total	*****	****	***	**	*	Total	*****	****	***	**	Total	*****	****	***
<b>Total mensal</b>	<b>77 181</b>	<b>48 249</b>	<b>15 967</b>	<b>26 400</b>	<b>5 178</b>	<b>554</b>	<b>150</b>	<b>19 131</b>	<b>2 617</b>	<b>12 414</b>	<b>4 055</b>	<b>45</b>	<b>902</b>	<b>56</b>	<b>726</b>	<b>120</b>
Portugal	13 905	9 366	2 511	4 798	1 784	236	37	2 781	98	1 517	1 153	13	215	22	169	24
Estrangeiro	63 276	38 883	13 456	21 602	3 394	318	113	16 350	2 519	10 897	2 902	32	687	34	557	96
<b>Europa</b>	<b>74 934</b>	<b>46 629</b>	<b>15 228</b>	<b>25 868</b>	<b>4 851</b>	<b>538</b>	<b>144</b>	<b>18 721</b>	<b>2 564</b>	<b>12 195</b>	<b>3 922</b>	<b>40</b>	<b>885</b>	<b>55</b>	<b>717</b>	<b>113</b>
UE-27 <sup>(2)</sup>	68 674	43 175	13 675	24 274	4 595	511	120	16 601	2 326	10 689	3 546	40	822	53	665	104
Portugal	13 905	9 366	2 511	4 798	1 784	236	37	2 781	98	1 517	1 153	13	215	22	169	24
Alemanha	16 681	10 914	2 009	7 838	972	49	46	3 361	67	3 014	280	0	225	19	189	17
Áustria	995	722	183	498	37	2	2	142	4	118	18	2	9	2	7	0
Bélgica	1 066	622	148	394	62	15	3	296	13	192	91	0	9	0	9	0
Dinamarca	1 011	505	135	295	37	38	0	410	6	251	153	0	7	0	7	0
Espanha	1 813	1 168	426	576	162	4	0	417	30	122	263	2	35	0	27	8
Estónia	509	417	11	367	39	0	0	77	2	19	56	0	9	0	9	0
Finlândia	1 894	778	139	585	54	0	0	998	169	602	227	0	51	0	51	0
França	7 260	4 639	1 011	2 716	808	92	12	1 189	210	581	377	21	65	0	56	9
Hungria	286	155	53	92	8	2	0	99	33	38	28	0	4	0	0	4
Irlanda	566	388	179	176	30	3	0	127	15	53	59	0	0	0	0	0
Itália	477	325	90	196	31	8	0	83	11	48	22	2	0	0	0	0
Luxemburgo	203	159	32	119	7	1	0	31	4	25	2	0	0	0	0	0
Países Baixos	2 154	1 355	248	934	142	23	8	423	20	285	118	0	74	6	62	6
Polónia	1 246	1 010	407	573	16	12	2	174	56	50	68	0	11	0	5	6
Reino Unido	15 031	8 582	5 418	2 941	194	19	10	4 859	1 523	3 154	182	0	52	4	30	18
República Checa	797	407	63	254	84	6	0	238	2	101	135	0	6	0	2	4
Roménia	140	94	22	65	7	0	0	35	0	14	21	0	0	0	0	0
Suécia	2 087	1 198	537	572	88	1	0	751	60	457	234	0	31	0	31	0
Outros países da UE-27	553	371	53	285	33	0	0	110	3	48	59	0	19	0	11	8
Outros Países da Europa dos quais:	6 260	3 454	1 553	1 594	256	27	24	2 120	238	1 506	376	0	63	2	52	9
Noruega	2 368	1 142	558	518	62	4	0	1 056	109	721	226	0	33	0	33	0
Rússia	1 485	790	415	311	61	1	2	577	106	393	78	0	17	0	10	7
Suíça	2 079	1 337	516	691	94	14	22	372	17	318	37	0	9	2	5	2
<b>África</b>	<b>77</b>	<b>60</b>	<b>21</b>	<b>31</b>	<b>8</b>	<b>0</b>	<b>0</b>	<b>11</b>	<b>4</b>	<b>4</b>	<b>3</b>	<b>0</b>	<b>0</b>	<b>0</b>	<b>0</b>	<b>0</b>
<b>América</b>	<b>1 665</b>	<b>1 181</b>	<b>622</b>	<b>394</b>	<b>148</b>	<b>13</b>	<b>4</b>	<b>321</b>	<b>46</b>	<b>161</b>	<b>111</b>	<b>3</b>	<b>12</b>	<b>1</b>	<b>5</b>	<b>6</b>
dos quais:																
Brasil	721	511	199	208	95	9	0	149	2	81	65	1	3	1	2	0
Canadá	208	140	65	45	29	0	1	44	7	16	21	0	0	0	0	0
E.U.A.	578	440	331	95	10	3	1	89	28	47	14	0	2	0	2	0
<b>Ásia</b>	<b>431</b>	<b>334</b>	<b>71</b>	<b>90</b>	<b>168</b>	<b>3</b>	<b>2</b>	<b>62</b>	<b>3</b>	<b>47</b>	<b>12</b>	<b>0</b>	<b>3</b>	<b>0</b>	<b>2</b>	<b>1</b>
<b>Oceânia</b>	<b>74</b>	<b>45</b>	<b>25</b>	<b>17</b>	<b>3</b>	<b>0</b>	<b>0</b>	<b>16</b>	<b>0</b>	<b>7</b>	<b>7</b>	<b>2</b>	<b>2</b>	<b>0</b>	<b>2</b>	<b>0</b>

## 1.6 - Hóspedes entrados, por países de residência habitual segundo a categoria dos estabelecimentos

Registered guests, by type of establishments and country of residence  
(Continuação / continued)

R. A. Madeira

Unidade: N.º / outubro 2013

Países de residência habitual	Aldeamentos turísticos	Pousadas	Estalagens				Pensões				
	Total <sup>(1)</sup>	Total	Total	*****	****	Quintas da Madeira	Total	Albergarias	1ª	2ª	3ª
<b>Total mensal</b>	<b>636</b>	<b>146</b>	<b>3 855</b>	<b>812</b>	<b>1 048</b>	<b>1 995</b>	<b>4 262</b>	<b>1 311</b>	<b>778</b>	<b>2 046</b>	<b>127</b>
Portugal	8	7	390	30	210	150	1 138	208	150	734	46
Estrangeiro	628	139	3 465	782	838	1 845	3 124	1 103	628	1 312	81
<b>Europa</b>	<b>635</b>	<b>144</b>	<b>3 768</b>	<b>788</b>	<b>1 041</b>	<b>1 939</b>	<b>4 152</b>	<b>1 272</b>	<b>773</b>	<b>1 988</b>	<b>119</b>
UE-27 <sup>(2)</sup>	596	140	3 434	674	1 000	1 760	3 906	1 135	749	1 906	116
Portugal	8	7	390	30	210	150	1 138	208	150	734	46
Alemanha	96	37	1 046	221	205	620	1 002	307	378	283	34
Áustria	7	13	47	14	7	26	55	17	15	23	0
Bélgica	1	6	84	20	8	56	48	8	16	24	0
Dinamarca	1	0	25	2	0	23	63	18	0	45	0
Espanha	3	28	57	8	2	47	105	47	5	50	3
Estónia	0	0	1	1	0	0	5	4	0	1	0
Finlândia	0	5	11	1	0	10	51	14	13	24	0
França	188	21	692	91	474	127	466	62	14	383	7
Hungria	0	0	7	1	4	2	21	5	0	12	4
Irlanda	0	0	22	2	4	16	29	5	0	24	0
Itália	0	1	33	2	2	29	35	13	3	15	4
Luxemburgo	0	2	9	0	2	7	2	2	0	0	0
Países Baixos	15	8	118	15	33	70	161	63	20	76	2
Polónia	0	0	26	8	6	12	25	2	0	21	2
Reino Unido	277	12	763	213	25	525	486	336	86	62	2
República Checa	0	0	16	2	10	4	130	8	31	83	8
Roménia	0	0	5	0	0	5	6	0	1	5	0
Suécia	0	0	64	31	8	25	43	11	13	19	0
Outros países da UE-27	0	0	18	12	0	6	35	5	4	22	4
Outros Países da Europa dos quais:	39	4	334	114	41	179	246	137	24	82	3
Noruega	0	0	48	26	0	22	89	72	1	16	0
Rússia	2	0	42	20	2	20	57	24	7	23	3
Suíça	37	4	235	62	39	134	85	35	14	36	0
<b>África</b>	<b>0</b>	<b>0</b>	<b>1</b>	<b>0</b>	<b>0</b>	<b>1</b>	<b>5</b>	<b>3</b>	<b>0</b>	<b>0</b>	<b>2</b>
<b>América</b>	<b>0</b>	<b>2</b>	<b>69</b>	<b>20</b>	<b>3</b>	<b>46</b>	<b>80</b>	<b>31</b>	<b>5</b>	<b>41</b>	<b>3</b>
dos quais:											
Brasil	0	0	17	4	2	11	41	21	3	16	1
Canadá	0	0	12	6	0	6	12	2	0	10	0
E.U.A.	0	2	31	4	0	27	14	8	2	4	0
<b>Ásia</b>	<b>1</b>	<b>0</b>	<b>12</b>	<b>4</b>	<b>4</b>	<b>4</b>	<b>19</b>	<b>4</b>	<b>0</b>	<b>12</b>	<b>3</b>
<b>Oceânia</b>	<b>0</b>	<b>0</b>	<b>5</b>	<b>0</b>	<b>0</b>	<b>5</b>	<b>6</b>	<b>1</b>	<b>0</b>	<b>5</b>	<b>0</b>

<sup>(1)</sup> Existe um único aldeamento turístico na RAM com a categoria de quatro estrelas.

<sup>(2)</sup> Esta agregação da UE a 27 países exclui a Croácia que aderiu à União Europeia em julho de 2013.

## 1.6 - Hóspedes entrados, por países de residência habitual segundo a categoria dos estabelecimentos

Registered guests, by type of establishments and country of residence

(Continua / to be continued)

R. A. Madeira

Unidade: N.º / novembro 2013

Países de residência habitual	Total geral	Hotéis						Hotéis-apartamentos					Apartamentos turísticos			
		Total	*****	****	***	**	*	Total	*****	****	***	** (3)	Total	*****	****	***
<b>Total mensal</b>	<b>56 561</b>	<b>33 757</b>	<b>10 769</b>	<b>19 306</b>	<b>3 144</b>	<b>389</b>	<b>149</b>	<b>15 108</b>	<b>1 971</b>	<b>10 289</b>	<b>2 848</b>	<b>0</b>	<b>686</b>	<b>65</b>	<b>552</b>	<b>69</b>
Portugal	11 476	6 909	2 207	3 759	771	139	33	2 551	109	1 458	984	0	180	18	158	4
Estrangeiro	45 085	26 848	8 562	15 547	2 373	250	116	12 557	1 862	8 831	1 864	0	506	47	394	65
<b>Europa</b>	<b>54 865</b>	<b>32 435</b>	<b>10 314</b>	<b>18 943</b>	<b>2 665</b>	<b>369</b>	<b>144</b>	<b>14 894</b>	<b>1 954</b>	<b>10 108</b>	<b>2 832</b>	<b>0</b>	<b>674</b>	<b>64</b>	<b>545</b>	<b>65</b>
UE-27 <sup>(2)</sup>	49 966	29 791	9 139	17 725	2 444	353	130	13 241	1 736	8 945	2 560	0	597	57	482	58
Portugal	11 476	6 909	2 207	3 759	771	139	33	2 551	109	1 458	984	0	180	18	158	4
Alemanha	12 962	8 618	1 394	6 286	854	40	44	2 583	73	2 252	258	0	144	27	102	15
Áustria	606	425	95	312	14	2	2	110	0	103	7	0	9	0	9	0
Bélgica	550	336	66	246	20	4	0	107	4	86	17	0	4	2	0	2
Dinamarca	1 340	576	107	454	6	9	0	656	10	451	195	0	20	0	16	4
Espanha	976	663	257	339	40	22	5	195	33	84	78	0	17	0	16	1
Estónia	59	26	10	9	7	0	0	21	0	16	5	0	1	0	1	0
Finlândia	2 901	1 383	127	1 159	94	3	0	1 373	195	853	325	0	49	0	49	0
França	2 443	1 382	323	705	283	62	9	498	75	264	159	0	40	0	30	10
Hungria	172	71	19	45	6	1	0	88	7	27	54	0	0	0	0	0
Irlanda	231	176	74	70	27	3	2	40	1	16	23	0	0	0	0	0
Itália	279	157	67	52	24	14	0	78	2	54	22	0	2	0	1	1
Luxemburgo	40	27	8	19	0	0	0	11	2	9	0	0	0	0	0	0
Países Baixos	1 187	731	181	497	30	9	14	232	24	161	47	0	50	7	43	0
Polónia	1 046	759	228	491	27	10	3	220	104	70	46	0	9	0	4	5
Reino Unido	10 671	5 905	3 297	2 479	98	22	9	3 488	1 027	2 302	159	0	33	2	29	2
República Checa	168	64	14	29	21	0	0	53	2	39	12	0	0	0	0	0
Roménia	95	64	21	28	9	6	0	19	0	17	2	0	0	0	0	0
Suécia	2 096	1 107	568	468	66	1	4	712	54	515	143	0	31	0	19	12
Outros países da UE-27	668	412	76	278	47	6	5	206	14	168	24	0	8	1	5	2
Outros Países da Europa dos quais:	4 899	2 644	1 175	1 218	221	16	14	1 653	218	1 163	272	0	77	7	63	7
Noruega	2 645	1 453	613	743	94	1	2	994	183	611	200	0	36	0	35	1
Rússia	802	414	235	135	41	3	0	276	27	229	20	0	26	0	20	6
Suíça	1 266	649	254	306	66	11	12	343	4	303	36	0	12	7	5	0
<b>África</b>	<b>111</b>	<b>102</b>	<b>75</b>	<b>14</b>	<b>12</b>	<b>0</b>	<b>1</b>	<b>6</b>	<b>2</b>	<b>2</b>	<b>2</b>	<b>0</b>	<b>1</b>	<b>0</b>	<b>1</b>	<b>0</b>
<b>América</b>	<b>973</b>	<b>689</b>	<b>316</b>	<b>294</b>	<b>57</b>	<b>18</b>	<b>4</b>	<b>160</b>	<b>13</b>	<b>139</b>	<b>8</b>	<b>0</b>	<b>9</b>	<b>1</b>	<b>4</b>	<b>4</b>
dos quais:																
Brasil	281	183	96	59	20	8	0	59	0	57	2	0	2	0	2	0
Canadá	124	64	15	37	9	2	1	41	2	35	4	0	2	0	2	0
E.U.A.	485	387	193	170	15	6	3	50	11	37	2	0	3	0	0	3
<b>Ásia</b>	<b>583</b>	<b>509</b>	<b>57</b>	<b>47</b>	<b>403</b>	<b>2</b>	<b>0</b>	<b>45</b>	<b>2</b>	<b>37</b>	<b>6</b>	<b>0</b>	<b>2</b>	<b>0</b>	<b>2</b>	<b>0</b>
<b>Oceânia</b>	<b>29</b>	<b>22</b>	<b>7</b>	<b>8</b>	<b>7</b>	<b>0</b>	<b>0</b>	<b>3</b>	<b>0</b>	<b>3</b>	<b>0</b>	<b>0</b>	<b>0</b>	<b>0</b>	<b>0</b>	<b>0</b>

## 1.6 - Hóspedes entrados, por países de residência habitual segundo a categoria dos estabelecimentos

Registered guests, by type of establishments and country of residence  
(Continuação / continued)

R. A. Madeira

Unidade: N.º / novembro 2013

Países de residência habitual	Aldeamentos turísticos	Pousadas	Estalagens				Pensões				
	Total <sup>(1)</sup>	Total	Total	*****	****	Quintas da Madeira	Total	Albergarias	1ª	2ª	3ª
<b>Total mensal</b>	<b>361</b>	<b>109</b>	<b>3 381</b>	<b>814</b>	<b>792</b>	<b>1 775</b>	<b>3 159</b>	<b>1 011</b>	<b>694</b>	<b>1 324</b>	<b>130</b>
Portugal	1	22	798	60	527	211	1 015	163	154	637	61
Estrangeiro	360	87	2 583	754	265	1 564	2 144	848	540	687	69
<b>Europa</b>	<b>361</b>	<b>109</b>	<b>3 306</b>	<b>792</b>	<b>782</b>	<b>1 732</b>	<b>3 086</b>	<b>979</b>	<b>682</b>	<b>1 296</b>	<b>129</b>
UE-27 <sup>(2)</sup>	359	107	2 996	703	754	1 539	2 875	895	645	1 211	124
Portugal	1	22	798	60	527	211	1 015	163	154	637	61
Alemanha	33	29	910	315	99	496	645	183	274	159	29
Áustria	1	0	29	10	4	15	32	3	20	9	0
Bélgica	1	9	23	4	0	19	70	25	2	42	1
Dinamarca	0	2	41	8	0	33	45	14	5	24	2
Espanha	3	8	35	7	10	18	55	20	6	26	3
Estónia	0	0	0	0	0	0	11	5	2	4	0
Finlândia	0	0	30	4	2	24	66	9	25	32	0
França	23	20	247	67	63	117	233	61	30	138	4
Hungria	0	0	6	4	2	0	7	3	0	4	0
Irlanda	0	0	11	4	4	3	4	2	1	1	0
Itália	1	3	20	9	3	8	18	3	3	10	2
Luxemburgo	0	0	2	0	0	2	0	0	0	0	0
Países Baixos	5	2	50	13	7	30	117	74	12	29	2
Polónia	0	4	24	8	3	13	30	8	1	20	1
Reino Unido	291	6	585	126	23	436	363	237	91	29	6
República Checa	0	0	8	0	6	2	43	6	0	29	8
Roménia	0	0	2	1	0	1	10	0	0	6	4
Suécia	0	0	158	58	0	100	88	66	14	8	0
Outros países da UE-27	0	2	17	5	1	11	23	13	5	4	1
Outros Países da Europa dos quais:	2	2	310	89	28	193	211	84	37	85	5
Noruega	0	0	74	35	0	39	88	35	12	41	0
Rússia	0	0	37	14	6	17	49	19	5	20	5
Suíça	2	2	193	38	20	135	65	25	19	21	0
<b>África</b>	<b>0</b>	<b>0</b>	<b>0</b>	<b>0</b>	<b>0</b>	<b>0</b>	<b>2</b>	<b>0</b>	<b>2</b>	<b>0</b>	<b>0</b>
<b>América</b>	<b>0</b>	<b>0</b>	<b>53</b>	<b>12</b>	<b>8</b>	<b>33</b>	<b>62</b>	<b>28</b>	<b>10</b>	<b>23</b>	<b>1</b>
dos quais:											
Brasil	0	0	14	1	2	11	23	10	3	9	1
Canadá	0	0	11	1	2	8	6	4	2	0	0
E.U.A.	0	0	24	8	3	13	21	14	1	6	0
<b>Ásia</b>	<b>0</b>	<b>0</b>	<b>20</b>	<b>10</b>	<b>2</b>	<b>8</b>	<b>7</b>	<b>3</b>	<b>0</b>	<b>4</b>	<b>0</b>
<b>Oceânia</b>	<b>0</b>	<b>0</b>	<b>2</b>	<b>0</b>	<b>0</b>	<b>2</b>	<b>2</b>	<b>1</b>	<b>0</b>	<b>1</b>	<b>0</b>

<sup>(1)</sup> Existe um único aldeamento turístico na RAM com a categoria de quatro estrelas.

<sup>(2)</sup> Esta agregação da UE a 27 países exclui a Croácia que aderiu à União Europeia em julho de 2013.

<sup>(3)</sup> Devido a uma reclassificação, a partir de novembro de 2013 deixaram de existir hotéis-apartamentos de duas estrelas na RAM.

## 1.6 - Hóspedes entrados, por países de residência habitual segundo a categoria dos estabelecimentos

Registered guests, by type of establishments and country of residence

(Continua / to be continued)

R. A. Madeira

Unidade: N.º / dezembro 2013

Países de residência habitual	Total geral	Hotéis						Hotéis-apartamentos					Apartamentos turísticos			
		Total	*****	****	***	**	*	Total	*****	****	***	** (3)	Total	*****	****	***
<b>Total mensal</b>	<b>54 510</b>	<b>32 447</b>	<b>10 894</b>	<b>18 103</b>	<b>2 982</b>	<b>297</b>	<b>171</b>	<b>14 853</b>	<b>2 126</b>	<b>9 047</b>	<b>3 680</b>	<b>0</b>	<b>806</b>	<b>68</b>	<b>614</b>	<b>124</b>
Portugal	13 112	8 852	3 128	4 546	956	135	87	2 503	158	1 181	1 164	0	185	8	165	12
Estrangeiro	41 398	23 595	7 766	13 557	2 026	162	84	12 350	1 968	7 866	2 516	0	621	60	449	112
<b>Europa</b>	<b>52 208</b>	<b>30 788</b>	<b>10 063</b>	<b>17 699</b>	<b>2 587</b>	<b>277</b>	<b>162</b>	<b>14 448</b>	<b>2 020</b>	<b>8 842</b>	<b>3 586</b>	<b>0</b>	<b>783</b>	<b>68</b>	<b>597</b>	<b>118</b>
UE-27 <sup>(2)</sup>	49 049	29 042	9 196	16 984	2 437	267	158	13 404	1 949	8 147	3 308	0	699	68	534	97
Portugal	13 112	8 852	3 128	4 546	956	135	87	2 503	158	1 181	1 164	0	185	8	165	12
Alemanha	8 996	5 589	1 063	4 012	450	22	42	2 054	67	1 732	255	0	142	25	112	5
Áustria	409	219	69	124	19	5	2	104	6	87	11	0	6	0	6	0
Bélgica	442	275	72	176	22	2	3	93	8	51	34	0	2	1	0	1
Dinamarca	1 427	590	103	455	32	0	0	707	6	372	329	0	30	19	11	0
Espanha	1 695	999	363	564	64	6	2	404	36	183	185	0	15	0	15	0
Estónia	63	28	5	21	0	2	0	18	0	10	8	0	2	0	2	0
Finlândia	2 401	921	119	718	74	10	0	1 245	143	684	418	0	64	0	62	2
França	2 894	1 746	435	958	315	36	2	591	74	366	151	0	50	0	41	9
Hungria	118	70	12	50	8	0	0	32	10	15	7	0	1	0	0	1
Irlanda	154	85	26	35	23	1	0	41	5	22	14	0	2	1	1	0
Itália	322	161	55	76	20	10	0	89	12	58	19	0	0	0	0	0
Luxemburgo	66	41	4	25	8	4	0	7	0	7	0	0	2	0	2	0
Países Baixos	1 186	647	107	473	52	4	11	262	13	151	98	0	60	12	41	7
Polónia	981	719	188	503	22	5	1	180	68	37	75	0	6	0	6	0
Reino Unido	11 139	5 949	2 777	3 012	142	10	8	3 931	1 275	2 452	204	0	24	2	20	2
República Checa	113	46	8	22	11	5	0	34	6	23	5	0	2	0	2	0
Roménia	204	118	55	52	11	0	0	75	4	67	4	0	0	0	0	0
Suécia	3 064	1 861	590	1 066	199	6	0	922	48	578	296	0	106	0	48	58
Outros países da UE-27	263	126	17	96	9	4	0	112	10	71	31	0	0	0	0	0
Outros Países da Europa	3 159	1 746	867	715	150	10	4	1 044	71	695	278	0	84	0	63	21
dos quais:																
Noruega	1 618	867	419	345	94	6	3	617	28	425	164	0	61	0	42	19
Rússia	693	394	257	122	15	0	0	223	20	140	63	0	8	0	8	0
Suíça	727	415	160	228	24	2	1	174	18	123	33	0	9	0	7	2
<b>África</b>	<b>122</b>	<b>73</b>	<b>29</b>	<b>27</b>	<b>17</b>	<b>0</b>	<b>0</b>	<b>38</b>	<b>19</b>	<b>9</b>	<b>10</b>	<b>0</b>	<b>2</b>	<b>0</b>	<b>2</b>	<b>0</b>
<b>América</b>	<b>1 521</b>	<b>1 069</b>	<b>690</b>	<b>287</b>	<b>75</b>	<b>10</b>	<b>7</b>	<b>293</b>	<b>77</b>	<b>147</b>	<b>69</b>	<b>0</b>	<b>17</b>	<b>0</b>	<b>12</b>	<b>5</b>
dos quais:																
Brasil	821	663	488	127	44	2	2	114	26	62	26	0	1	0	1	0
Canadá	92	61	23	29	7	2	0	16	10	4	2	0	4	0	2	2
E.U.A.	414	266	143	98	17	3	5	86	25	52	9	0	7	0	4	3
<b>Ásia</b>	<b>604</b>	<b>480</b>	<b>99</b>	<b>73</b>	<b>298</b>	<b>8</b>	<b>2</b>	<b>62</b>	<b>3</b>	<b>44</b>	<b>15</b>	<b>0</b>	<b>4</b>	<b>0</b>	<b>3</b>	<b>1</b>
<b>Oceânia</b>	<b>55</b>	<b>37</b>	<b>13</b>	<b>17</b>	<b>5</b>	<b>2</b>	<b>0</b>	<b>12</b>	<b>7</b>	<b>5</b>	<b>0</b>	<b>0</b>	<b>0</b>	<b>0</b>	<b>0</b>	<b>0</b>

## 1.6 - Hóspedes entrados, por países de residência habitual segundo a categoria dos estabelecimentos

Registered guests, by type of establishments and country of residence  
(Continuação / continued)

R. A. Madeira

Unidade: N.º / dezembro 2013

Países de residência habitual	Aldeamentos turísticos	Pousadas	Estalagens				Pensões				
	Total <sup>(1)</sup>	Total	Total	*****	****	Quintas da Madeira	Total	Albergarias	1ª	2ª	3ª
<b>Total mensal</b>	<b>282</b>	<b>96</b>	<b>3 056</b>	<b>760</b>	<b>667</b>	<b>1 629</b>	<b>2 970</b>	<b>893</b>	<b>715</b>	<b>1 264</b>	<b>98</b>
Portugal	1	16	597	83	309	205	958	134	190	592	42
Estrangeiro	281	80	2 459	677	358	1 424	2 012	759	525	672	56
<b>Europa</b>	<b>274</b>	<b>89</b>	<b>2 966</b>	<b>732</b>	<b>659</b>	<b>1 575</b>	<b>2 860</b>	<b>864</b>	<b>703</b>	<b>1 203</b>	<b>90</b>
UE-27 <sup>(2)</sup>	272	83	2 832	699	645	1 488	2 717	786	662	1 180	89
Portugal	1	16	597	83	309	205	958	134	190	592	42
Alemanha	21	14	643	165	48	430	533	169	211	116	37
Áustria	2	0	54	2	5	47	24	6	13	5	0
Bélgica	0	5	37	8	2	27	30	8	13	9	0
Dinamarca	7	0	22	0	5	17	71	10	9	52	0
Espanha	7	2	184	146	23	15	84	28	4	52	0
Estónia	0	0	0	0	0	0	15	1	0	14	0
Finlândia	0	0	50	9	4	37	121	7	32	82	0
França	18	5	322	54	181	87	162	51	14	94	3
Hungria	0	0	6	6	0	0	9	2	0	7	0
Irlanda	0	0	14	2	4	8	12	2	2	7	1
Itália	4	19	31	10	0	21	18	10	4	4	0
Luxemburgo	0	0	6	0	0	6	10	4	0	6	0
Países Baixos	0	2	125	15	9	101	90	55	9	24	2
Polónia	0	0	53	43	5	5	23	5	6	12	0
Reino Unido	212	18	543	100	26	417	462	273	128	61	0
República Checa	0	0	21	2	14	5	10	1	0	9	0
Roménia	0	0	4	3	0	1	7	0	3	4	0
Suécia	0	2	110	49	10	51	63	15	24	20	4
Outros países da UE-27	0	0	10	2	0	8	15	5	0	10	0
Outros Países da Europa	2	6	134	33	14	87	143	78	41	23	1
dos quais:											
Noruega	0	0	27	1	7	19	46	33	4	8	1
Rússia	0	2	20	9	5	6	46	14	25	7	0
Suíça	2	4	80	20	2	58	43	28	11	4	0
<b>África</b>	<b>5</b>	<b>0</b>	<b>0</b>	<b>0</b>	<b>0</b>	<b>0</b>	<b>4</b>	<b>1</b>	<b>0</b>	<b>3</b>	<b>0</b>
<b>América</b>	<b>0</b>	<b>6</b>	<b>55</b>	<b>13</b>	<b>8</b>	<b>34</b>	<b>81</b>	<b>23</b>	<b>10</b>	<b>40</b>	<b>8</b>
dos quais:											
Brasil	0	0	10	4	0	6	33	1	9	15	8
Canadá	0	0	6	0	2	4	5	3	0	2	0
E.U.A.	0	6	35	7	5	23	14	8	1	5	0
<b>Ásia</b>	<b>2</b>	<b>0</b>	<b>33</b>	<b>15</b>	<b>0</b>	<b>18</b>	<b>23</b>	<b>5</b>	<b>2</b>	<b>16</b>	<b>0</b>
<b>Oceânia</b>	<b>1</b>	<b>1</b>	<b>2</b>	<b>0</b>	<b>0</b>	<b>2</b>	<b>2</b>	<b>0</b>	<b>0</b>	<b>2</b>	<b>0</b>

<sup>(1)</sup> Existe um único aldeamento turístico na RAM com a categoria de quatro estrelas.

<sup>(2)</sup> Esta agregação da UE a 27 países exclui a Croácia que aderiu à União Europeia em julho de 2013.

<sup>(3)</sup> Devido a uma reclassificação, a partir de novembro de 2013 deixaram de existir hotéis-apartamentos de duas estrelas na RAM.

## 1.7 - Hóspedes entrados, por países de residência habitual segundo a categoria dos estabelecimentos – valores acumulados

Registered guests, by type of establishments and country of residence – cumulated values  
(Continua / to be continued)

R. A. Madeira

Unidade: N.º / Acumulado 2013

Países de residência habitual	Total geral	Hotéis						Hotéis-apartamentos					Apartamentos turísticos			
		Total	*****	****	***	**	*	Total	*****	****	***	** (3)	Total	*****	****	***
<b>Total</b>	<b>917 493</b>	<b>569 206</b>	<b>180 689</b>	<b>321 385</b>	<b>59 556</b>	<b>6 076</b>	<b>1 500</b>	<b>227 141</b>	<b>30 407</b>	<b>143 525</b>	<b>52 694</b>	<b>515</b>	<b>11 119</b>	<b>859</b>	<b>8 721</b>	<b>1 539</b>
Portugal	182 510	120 710	36 429	61 698	20 095	2 082	406	37 987	2 173	21 582	13 969	263	2 903	212	2 297	394
Estrangeiro	734 983	448 496	144 260	259 687	39 461	3 994	1 094	189 154	28 234	121 943	38 725	252	8 216	647	6 424	1 145
<b>Europa</b>	<b>894 647</b>	<b>553 221</b>	<b>173 562</b>	<b>316 124</b>	<b>56 242</b>	<b>5 848</b>	<b>1 445</b>	<b>222 763</b>	<b>29 686</b>	<b>141 080</b>	<b>51 525</b>	<b>472</b>	<b>10 843</b>	<b>848</b>	<b>8 518</b>	<b>1 477</b>
UE-27 <sup>(2)</sup>	837 585	521 550	158 097	302 595	53 895	5 603	1 360	203 815	28 081	127 470	47 794	470	10 206	824	8 010	1 372
Portugal	182 510	120 710	36 429	61 698	20 095	2 082	406	37 987	2 173	21 582	13 969	263	2 903	212	2 297	394
Alemanha	164 590	104 900	19 981	75 112	9 005	394	408	36 724	1 106	31 857	3 760	1	1 980	295	1 535	150
Áustria	13 620	9 253	2 226	6 482	485	41	19	2 531	107	2 034	388	2	135	15	109	11
Bélgica	19 454	12 911	2 614	9 377	764	119	37	3 748	194	2 598	953	3	98	5	81	12
Dinamarca	16 355	8 328	1 856	6 002	326	143	1	6 570	134	3 494	2 942	0	290	171	113	6
Espanha	35 706	23 823	8 164	13 520	1 971	153	15	8 340	983	2 461	4 889	7	513	4	407	102
Estónia	1 357	895	90	696	107	2	0	302	28	121	153	0	39	0	25	14
Finlândia	18 985	8 448	1 055	6 624	719	44	6	8 963	1 071	6 018	1 874	0	561	0	554	7
França	114 711	68 696	13 931	39 660	13 287	1 737	81	22 554	2 607	12 052	7 718	177	1 390	7	1 172	211
Hungria	3 711	2 044	474	1 423	123	24	0	1 347	398	474	475	0	96	0	81	15
Irlanda	5 401	3 777	1 717	1 779	241	31	9	1 246	217	453	576	0	28	2	21	5
Itália	10 730	7 808	1 328	5 824	496	144	16	1 689	211	1 041	434	3	80	2	50	28
Luxemburgo	2 260	1 824	558	1 211	40	13	2	294	25	251	18	0	11	0	11	0
Países Baixos	31 783	20 207	3 264	15 201	1 389	153	200	6 352	299	4 120	1 925	8	1 006	75	847	84
Polónia	18 318	13 341	3 971	8 842	444	76	8	4 141	1 323	1 176	1 642	0	110	4	73	33
Reino Unido	166 939	96 202	53 652	39 910	2 203	305	132	51 612	16 648	32 387	2 571	6	548	22	403	123
República Checa	7 431	3 801	459	2 219	1 054	66	3	2 441	64	1 329	1 048	0	119	0	42	77
Roménia	2 370	1 537	607	839	68	23	0	650	58	332	260	0	13	2	9	2
Suécia	16 177	9 889	5 026	4 112	719	21	11	4 883	321	2 928	1 634	0	218	7	137	74
Outros países da UE-27	5 177	3 156	695	2 064	359	32	6	1 441	114	762	565	0	68	1	43	24
Outros Países da Europa dos quais:	57 062	31 671	15 465	13 529	2 347	245	85	18 948	1 605	13 610	3 731	2	637	24	508	105
Noruega	17 730	8 407	4 008	3 654	709	30	6	8 052	618	5 215	2 219	0	184	3	147	34
Rússia	17 905	10 551	6 435	3 655	425	30	6	5 936	691	4 407	837	1	267	3	215	49
Suiça	18 345	10 802	3 935	5 629	1 016	150	72	4 089	175	3 449	464	1	151	14	123	14
<b>África</b>	<b>1 314</b>	<b>964</b>	<b>492</b>	<b>296</b>	<b>160</b>	<b>15</b>	<b>1</b>	<b>265</b>	<b>71</b>	<b>136</b>	<b>58</b>	<b>0</b>	<b>14</b>	<b>2</b>	<b>7</b>	<b>5</b>
<b>América</b>	<b>15 577</b>	<b>10 728</b>	<b>5 489</b>	<b>3 834</b>	<b>1 200</b>	<b>172</b>	<b>33</b>	<b>3 096</b>	<b>477</b>	<b>1 758</b>	<b>831</b>	<b>30</b>	<b>185</b>	<b>5</b>	<b>138</b>	<b>42</b>
dos quais:																
Brasil	6 479	4 603	2 117	1 843	555	84	4	1 226	95	716	410	5	75	4	57	14
Canadá	1 896	1 071	427	466	155	21	2	532	100	295	123	14	31	0	27	4
E.U.A.	5 393	3 904	2 608	1 031	223	20	22	902	214	553	132	3	31	0	18	13
<b>Ásia</b>	<b>5 025</b>	<b>3 734</b>	<b>886</b>	<b>910</b>	<b>1 889</b>	<b>32</b>	<b>17</b>	<b>806</b>	<b>145</b>	<b>425</b>	<b>236</b>	<b>0</b>	<b>54</b>	<b>4</b>	<b>39</b>	<b>11</b>
<b>Oceânia</b>	<b>930</b>	<b>559</b>	<b>260</b>	<b>221</b>	<b>65</b>	<b>9</b>	<b>4</b>	<b>211</b>	<b>28</b>	<b>126</b>	<b>44</b>	<b>13</b>	<b>23</b>	<b>0</b>	<b>19</b>	<b>4</b>

## 1.7- Hóspedes entrados, por países de residência habitual segundo a categoria dos estabelecimentos – valores acumulados

Registered guests, by type of establishments and country of residence – cumulated values  
(Continuação / continued)

R. A. Madeira Unidade: N.º / Acumulado 2013

Países de residência habitual	Aldeamentos turísticos	Pousadas	Estalagens				Pensões				
	Total <sup>(1)</sup>	Total	Total	*****	****	Quintas da Madeira	Total	Albergarias	1ª	2ª	3ª
<b>Total</b>	<b>7 231</b>	<b>2 174</b>	<b>47 040</b>	<b>9 721</b>	<b>15 236</b>	<b>22 083</b>	<b>53 582</b>	<b>14 469</b>	<b>10 363</b>	<b>26 559</b>	<b>2 191</b>
Portugal	104	268	6 819	553	4 319	1 947	13 719	1 965	2 238	8 750	766
Estrangeiro	7 127	1 906	40 221	9 168	10 917	20 136	39 863	12 504	8 125	17 809	1 425
<b>Europa</b>	<b>7 184</b>	<b>2 138</b>	<b>46 234</b>	<b>9 468</b>	<b>15 158</b>	<b>21 608</b>	<b>52 264</b>	<b>14 038</b>	<b>10 152</b>	<b>25 944</b>	<b>2 130</b>
UE-27 <sup>(2)</sup>	7 032	2 029	42 932	8 512	14 548	19 872	50 021	13 097	9 741	25 162	2 021
Portugal	104	268	6 819	553	4 319	1 947	13 719	1 965	2 238	8 750	766
Alemanha	696	381	9 880	2 343	2 011	5 526	10 029	3 199	3 559	2 864	407
Áustria	35	31	840	181	115	544	795	294	241	241	19
Bélgica	13	165	1 211	265	173	773	1 308	464	191	628	25
Dinamarca	11	14	363	68	47	248	779	111	52	612	4
Espanha	33	188	1 433	639	216	578	1 376	352	173	803	48
Estónia	0	0	13	6	2	5	108	20	47	41	0
Finlândia	0	17	180	26	29	125	816	67	253	484	12
França	1 738	486	9 799	1 299	6 248	2 252	10 048	1 610	831	7 163	444
Hungria	0	0	71	33	22	16	153	38	26	71	18
Irlanda	7	1	149	36	35	78	193	56	8	126	3
Itália	45	83	350	110	49	191	675	211	75	371	18
Luxemburgo	0	9	83	20	7	56	39	15	2	22	0
Países Baixos	113	134	1 670	199	541	930	2 301	1 094	318	864	25
Polónia	3	14	318	151	60	107	391	45	44	271	31
Reino Unido	4 221	191	8 643	2 231	432	5 980	5 522	3 250	1 257	947	68
República Checa	8	19	179	32	105	42	864	46	232	526	60
Roménia	0	2	54	17	5	32	114	31	20	53	10
Suécia	3	15	730	257	105	368	439	168	124	131	16
Outros países da UE-27	2	11	147	46	27	74	352	61	50	194	47
Outros Países da Europa dos quais:	152	109	3 302	956	610	1 736	2 243	941	411	782	109
Noruega	5	7	602	239	41	322	473	270	25	166	12
Rússia	21	32	421	190	68	163	677	250	167	202	58
Suíça	116	64	2 159	481	491	1 187	964	392	196	345	31
<b>África</b>	<b>5</b>	<b>0</b>	<b>14</b>	<b>5</b>	<b>1</b>	<b>8</b>	<b>52</b>	<b>17</b>	<b>7</b>	<b>26</b>	<b>2</b>
<b>América</b>	<b>28</b>	<b>31</b>	<b>561</b>	<b>183</b>	<b>51</b>	<b>327</b>	<b>948</b>	<b>330</b>	<b>149</b>	<b>427</b>	<b>42</b>
dos quais:											
Brasil	0	0	137	51	4	82	438	148	80	185	25
Canadá	6	14	107	39	19	49	135	30	26	75	4
E.U.A.	12	17	270	70	25	175	257	133	25	94	5
<b>Ásia</b>	<b>13</b>	<b>4</b>	<b>180</b>	<b>57</b>	<b>20</b>	<b>103</b>	<b>234</b>	<b>67</b>	<b>48</b>	<b>110</b>	<b>9</b>
<b>Oceânia</b>	<b>1</b>	<b>1</b>	<b>51</b>	<b>8</b>	<b>6</b>	<b>37</b>	<b>84</b>	<b>17</b>	<b>7</b>	<b>52</b>	<b>8</b>

<sup>(1)</sup> Existe um único aldeamento turístico na RAM com a categoria de quatro estrelas.

<sup>(2)</sup> Esta agregação da UE a 27 países exclui a Croácia que aderiu à União Europeia em julho de 2013.

<sup>(3)</sup> Devido a uma reclassificação, a partir de novembro de 2013 deixaram de existir hotéis-apartamentos de duas estrelas na RAM.



## 1.8 - Total de hóspedes <sup>(1)</sup>, por países de residência habitual segundo a categoria dos estabelecimentos

Total guests, by type of establishments and country of residence

(Continua / to be continued)

R. A. Madeira

Unidade: N.º / janeiro 2013

Países de residência habitual	Total geral	Hotéis						Hotéis-apartamentos					Apartamentos turísticos			
		Total	*****	****	***	**	*	Total	*****	****	***	**	Total	*****	****	***
<b>Total mensal</b>	<b>53 138</b>	<b>31 085</b>	<b>9 935</b>	<b>18 326</b>	<b>2 454</b>	<b>356</b>	<b>14</b>	<b>14 752</b>	<b>1 982</b>	<b>8 866</b>	<b>3 866</b>	<b>38</b>	<b>816</b>	<b>119</b>	<b>574</b>	<b>123</b>
Portugal	8 871	5 539	1 790	2 900	680	165	4	1 684	138	687	829	30	225	15	174	36
Estrangeiro	44 267	25 546	8 145	15 426	1 774	191	10	13 068	1 844	8 179	3 037	8	591	104	400	87
<b>Europa</b>	<b>51 610</b>	<b>29 963</b>	<b>9 475</b>	<b>17 955</b>	<b>2 189</b>	<b>330</b>	<b>14</b>	<b>14 528</b>	<b>1 943</b>	<b>8 736</b>	<b>3 816</b>	<b>33</b>	<b>785</b>	<b>118</b>	<b>557</b>	<b>110</b>
UE-27	47 856	28 196	8 450	17 359	2 059	316	12	12 999	1 748	7 836	3 383	32	724	114	523	87
Portugal	8 871	5 539	1 790	2 900	680	165	4	1 684	138	687	829	30	225	15	174	36
Alemanha	12 250	7 970	1 272	5 940	736	18	4	2 806	49	2 372	384	1	134	22	106	6
Áustria	512	259	61	187	10	1	0	138	6	101	31	0	10	0	10	0
Bélgica	425	257	83	162	10	2	0	88	10	70	8	0	3	0	1	2
Dinamarca	2 565	1 378	412	919	37	10	0	913	9	324	580	0	66	47	17	2
Espanha	883	552	225	276	51	0	0	211	30	63	118	0	14	0	6	8
Estónia	19	7	0	7	0	0	0	4	1	0	3	0	3	0	0	3
Finlândia	2 098	1 037	93	861	71	12	0	870	86	480	304	0	73	0	69	4
França	2 976	1 782	616	1 000	116	50	0	651	30	385	236	0	40	2	36	2
Hungria	193	109	29	75	5	0	0	65	6	38	21	0	1	0	0	1
Irlanda	175	83	37	34	8	4	0	70	8	32	30	0	7	1	3	3
Itália	440	237	81	125	10	21	0	113	12	75	26	0	9	0	7	2
Luxemburgo	24	14	6	8	0	0	0	3	2	1	0	0	0	0	0	0
Países Baixos	1 276	719	112	544	55	8	0	283	2	192	89	0	47	13	34	0
Polónia	1 240	974	251	697	21	5	0	173	117	31	25	0	7	0	7	0
Reino Unido	11 613	5 961	2 712	3 095	139	13	2	4 138	1 210	2 612	315	1	50	7	32	11
República Checa	106	51	18	20	10	3	0	35	1	26	8	0	5	0	3	2
Roménia	161	115	50	60	4	1	0	38	8	24	6	0	2	0	0	2
Suécia	1 872	1 049	575	380	91	3	0	681	23	301	357	0	19	7	12	0
Outros países da UE-27	157	103	27	69	5	0	2	35	0	22	13	0	9	0	6	3
Outros Países da Europa dos quais:	3 754	1 767	1 025	596	130	14	2	1 529	195	900	433	1	61	4	34	23
Noruega	1 432	532	316	163	50	3	0	777	91	396	290	0	15	0	5	10
Rússia	1 379	702	442	226	30	4	0	501	87	329	84	1	35	3	24	8
Suíça	762	429	203	176	43	7	0	194	15	142	37	0	6	0	3	3
<b>África</b>	<b>72</b>	<b>51</b>	<b>26</b>	<b>15</b>	<b>10</b>	<b>0</b>	<b>0</b>	<b>12</b>	<b>2</b>	<b>4</b>	<b>6</b>	<b>0</b>	<b>1</b>	<b>1</b>	<b>0</b>	<b>0</b>
<b>América</b>	<b>1 013</b>	<b>716</b>	<b>377</b>	<b>279</b>	<b>37</b>	<b>23</b>	<b>0</b>	<b>179</b>	<b>32</b>	<b>106</b>	<b>36</b>	<b>5</b>	<b>21</b>	<b>0</b>	<b>10</b>	<b>11</b>
dos quais:																
Brasil	546	446	233	183	22	8	0	46	8	25	13	0	5	0	3	2
Canadá	98	42	19	23	0	0	0	48	6	28	9	5	3	0	2	1
E.U.A.	254	154	107	35	10	2	0	60	17	38	5	0	3	0	0	3
<b>Ásia</b>	<b>386</b>	<b>317</b>	<b>45</b>	<b>54</b>	<b>215</b>	<b>3</b>	<b>0</b>	<b>24</b>	<b>3</b>	<b>15</b>	<b>6</b>	<b>0</b>	<b>6</b>	<b>0</b>	<b>6</b>	<b>0</b>
<b>Oceânia</b>	<b>57</b>	<b>38</b>	<b>12</b>	<b>23</b>	<b>3</b>	<b>0</b>	<b>0</b>	<b>9</b>	<b>2</b>	<b>5</b>	<b>2</b>	<b>0</b>	<b>3</b>	<b>0</b>	<b>1</b>	<b>2</b>

## 1.8 - Total de hóspedes <sup>(1)</sup>, por países de residência habitual segundo a categoria dos estabelecimentos

Total guests, by type of establishments and country of residence

(Continuação / continued)

R. A. Madeira

Unidade: N.º / janeiro 2013

Países de residência habitual	Aldeamentos turísticos	Pousadas	Estalagens				Pensões				
	Total <sup>(2)</sup>	Total	Total	*****	****	Quintas da Madeira	Total	Albergarias	1ª	2ª	3ª
<b>Total mensal</b>	<b>586</b>	<b>117</b>	<b>2 684</b>	<b>376</b>	<b>629</b>	<b>1 679</b>	<b>3 098</b>	<b>1 005</b>	<b>577</b>	<b>1 393</b>	<b>123</b>
Portugal	2	26	493	18	286	189	902	106	122	633	41
Estrangeiro	584	91	2 191	358	343	1 490	2 196	899	455	760	82
<b>Europa</b>	<b>581</b>	<b>117</b>	<b>2 620</b>	<b>367</b>	<b>629</b>	<b>1 624</b>	<b>3 016</b>	<b>981</b>	<b>558</b>	<b>1 357</b>	<b>120</b>
UE-27	571	97	2 408	314	596	1 498	2 861	930	526	1 297	108
Portugal	2	26	493	18	286	189	902	106	122	633	41
Alemanha	51	6	593	75	105	413	690	267	248	143	32
Áustria	0	0	55	5	7	43	50	22	9	19	0
Bélgica	0	5	29	3	4	22	43	27	4	12	0
Dinamarca	3	5	38	5	5	28	162	20	4	138	0
Espanha	2	7	43	12	12	19	54	15	10	25	4
Estónia	0	0	2	0	2	0	3	2	0	1	0
Finlândia	0	5	17	4	4	9	96	8	5	82	1
França	21	14	297	43	108	146	171	56	30	78	7
Hungria	0	0	9	4	2	3	9	2	2	5	0
Irlanda	1	0	6	1	0	5	8	5	2	1	0
Itália	2	18	16	2	3	11	45	26	4	13	2
Luxemburgo	0	0	7	0	0	7	0	0	0	0	0
Países Baixos	1	3	138	5	19	114	85	68	3	14	0
Polónia	0	0	33	13	4	16	53	8	12	30	3
Reino Unido	488	6	546	103	26	417	424	276	56	80	12
República Checa	0	0	2	0	2	0	13	0	0	9	4
Roménia	0	0	2	1	1	0	4	0	1	3	0
Suécia	0	2	76	20	4	52	45	19	14	10	2
Outros países da UE-27	0	0	6	0	2	4	4	3	0	1	0
Outros Países da Europa dos quais:	10	20	212	53	33	126	155	51	32	60	12
Noruega	0	0	68	13	10	45	40	14	3	19	4
Rússia	6	18	52	12	15	25	65	19	21	20	5
Suíça	4	2	87	27	8	52	40	16	8	16	0
<b>África</b>	<b>1</b>	<b>0</b>	<b>1</b>	<b>0</b>	<b>0</b>	<b>1</b>	<b>6</b>	<b>0</b>	<b>1</b>	<b>5</b>	<b>0</b>
<b>América</b>	<b>2</b>	<b>0</b>	<b>41</b>	<b>8</b>	<b>0</b>	<b>33</b>	<b>54</b>	<b>20</b>	<b>12</b>	<b>21</b>	<b>1</b>
dos quais:											
Brasil	0	0	24	2	0	22	25	8	5	12	0
Canadá	2	0	2	1	0	1	1	0	0	0	1
E.U.A.	0	0	14	5	0	9	23	12	4	7	0
<b>Ásia</b>	<b>1</b>	<b>0</b>	<b>16</b>	<b>1</b>	<b>0</b>	<b>15</b>	<b>22</b>	<b>4</b>	<b>6</b>	<b>10</b>	<b>2</b>
<b>Oceânia</b>	<b>1</b>	<b>0</b>	<b>6</b>	<b>0</b>	<b>0</b>	<b>6</b>	<b>0</b>	<b>0</b>	<b>0</b>	<b>0</b>	<b>0</b>

<sup>(1)</sup> Inclui os hóspedes que transitaram do mês anterior.

<sup>(2)</sup> Existe um único aldeamento turístico na RAM com a categoria de quatro estrelas.

## 1.8 - Total de hóspedes <sup>(1)</sup>, por países de residência habitual segundo a categoria dos estabelecimentos

Total guests, by type of establishments and country of residence

(Continua / to be continued)

R. A. Madeira

Unidade: N.º / fevereiro 2013

Países de residência habitual	Total geral	Hotéis						Hotéis-apartamentos					Apartamentos turísticos			
		Total	*****	****	***	**	*	Total	*****	****	***	**	Total	*****	****	***
<b>Total mensal</b>	<b>61 159</b>	<b>35 845</b>	<b>10 980</b>	<b>21 553</b>	<b>2 890</b>	<b>299</b>	<b>123</b>	<b>16 640</b>	<b>2 265</b>	<b>10 603</b>	<b>3 752</b>	<b>20</b>	<b>992</b>	<b>99</b>	<b>810</b>	<b>83</b>
Portugal	9 655	6 181	1 798	3 341	855	134	53	1 657	172	730	740	15	268	12	225	31
Estrangeiro	51 504	29 664	9 182	18 212	2 035	165	70	14 983	2 093	9 873	3 012	5	724	87	585	52
<b>Europa</b>	<b>59 833</b>	<b>34 944</b>	<b>10 607</b>	<b>21 309</b>	<b>2 615</b>	<b>293</b>	<b>120</b>	<b>16 334</b>	<b>2 203</b>	<b>10 467</b>	<b>3 644</b>	<b>20</b>	<b>985</b>	<b>98</b>	<b>805</b>	<b>82</b>
UE-27	56 407	33 213	9 742	20 598	2 477	277	119	14 993	2 099	9 621	3 253	20	962	97	787	78
Portugal	9 655	6 181	1 798	3 341	855	134	53	1 657	172	730	740	15	268	12	225	31
Alemanha	15 480	9 885	1 623	7 361	839	23	39	3 803	65	3 410	328	0	149	23	117	9
Áustria	852	461	116	307	36	2	0	235	7	199	29	0	8	0	6	2
Bélgica	512	326	82	226	13	3	2	107	4	95	8	0	5	1	4	0
Dinamarca	2 798	1 488	449	1 000	29	9	1	1 023	19	362	642	0	78	46	30	2
Espanha	801	543	229	263	50	1	0	120	30	54	36	0	25	0	19	6
Estónia	13	8	1	5	2	0	0	3	0	0	3	0	2	0	0	2
Finlândia	2 037	932	78	808	42	4	0	912	79	606	227	0	89	0	87	2
França	4 015	2 364	674	1 453	177	59	1	857	96	392	365	4	142	0	133	9
Hungria	242	122	24	84	13	1	0	105	25	29	51	0	2	0	2	0
Irlanda	511	339	144	173	22	0	0	146	21	44	81	0	1	1	0	0
Itália	313	141	48	74	14	1	4	101	4	60	37	0	9	0	9	0
Luxemburgo	63	35	10	22	3	0	0	21	10	11	0	0	0	0	0	0
Países Baixos	1 853	1 022	203	756	43	9	11	396	15	242	138	1	83	10	73	0
Polónia	1 183	895	240	618	28	9	0	194	99	60	35	0	15	0	15	0
Reino Unido	13 797	7 127	3 361	3 526	212	20	8	4 607	1 391	2 935	281	0	70	4	51	15
República Checa	190	78	23	46	9	0	0	61	0	35	26	0	2	0	2	0
Roménia	83	22	7	11	3	1	0	41	22	1	18	0	1	0	1	0
Suécia	1 784	1 093	606	417	69	1	0	551	30	328	193	0	11	0	11	0
Outros países da UE-27	225	151	26	107	18	0	0	53	10	28	15	0	2	0	2	0
Outros Países da Europa dos quais:	3 426	1 731	865	711	138	16	1	1 341	104	846	391	0	23	1	18	4
Noruega	1 629	678	390	217	66	5	0	841	50	488	303	0	10	0	10	0
Rússia	494	298	181	106	10	1	0	154	44	76	34	0	4	0	2	2
Suíça	1 208	687	276	353	52	5	1	326	9	273	44	0	8	0	6	2
<b>África</b>	<b>153</b>	<b>141</b>	<b>107</b>	<b>26</b>	<b>8</b>	<b>0</b>	<b>0</b>	<b>4</b>	<b>2</b>	<b>2</b>	<b>0</b>	<b>0</b>	<b>1</b>	<b>1</b>	<b>0</b>	<b>0</b>
<b>América</b>	<b>677</b>	<b>408</b>	<b>204</b>	<b>170</b>	<b>27</b>	<b>5</b>	<b>2</b>	<b>189</b>	<b>36</b>	<b>101</b>	<b>52</b>	<b>0</b>	<b>4</b>	<b>0</b>	<b>4</b>	<b>0</b>
dos quais:																
Brasil	195	125	69	39	13	4	0	43	3	31	9	0	3	0	3	0
Canadá	121	46	24	18	4	0	0	67	10	44	13	0	0	0	0	0
E.U.A.	287	196	97	87	9	1	2	57	18	22	17	0	1	0	1	0
<b>Ásia</b>	<b>452</b>	<b>328</b>	<b>51</b>	<b>40</b>	<b>237</b>	<b>0</b>	<b>0</b>	<b>105</b>	<b>20</b>	<b>30</b>	<b>55</b>	<b>0</b>	<b>2</b>	<b>0</b>	<b>1</b>	<b>1</b>
<b>Oceânia</b>	<b>44</b>	<b>24</b>	<b>11</b>	<b>8</b>	<b>3</b>	<b>1</b>	<b>1</b>	<b>8</b>	<b>4</b>	<b>3</b>	<b>1</b>	<b>0</b>	<b>0</b>	<b>0</b>	<b>0</b>	<b>0</b>

## 1.8 - Total de hóspedes <sup>(1)</sup>, por países de residência habitual segundo a categoria dos estabelecimentos

Total guests, by type of establishments and country of residence

(Continuação / continued)

R. A. Madeira

Unidade: N.º / fevereiro 2013

Países de residência habitual	Aldeamentos turísticos	Pousadas	Estalagens				Pensões				
	Total <sup>(2)</sup>	Total	Total	*****	****	Quintas da Madeira	Total	Albergarias	1ª	2ª	3ª
<b>Total mensal</b>	<b>851</b>	<b>135</b>	<b>3 269</b>	<b>621</b>	<b>743</b>	<b>1 905</b>	<b>3 427</b>	<b>1 166</b>	<b>698</b>	<b>1 447</b>	<b>116</b>
Portugal	4	35	712	24	443	245	798	105	115	540	38
Estrangeiro	847	100	2 557	597	300	1 660	2 629	1 061	583	907	78
<b>Europa</b>	<b>849</b>	<b>135</b>	<b>3 227</b>	<b>610</b>	<b>742</b>	<b>1 875</b>	<b>3 359</b>	<b>1 148</b>	<b>691</b>	<b>1 408</b>	<b>112</b>
UE-27	844	131	3 045	564	718	1 763	3 219	1 081	661	1 371	106
Portugal	4	35	712	24	443	245	798	105	115	540	38
Alemanha	38	8	740	205	87	448	857	345	294	206	12
Áustria	0	3	79	11	2	66	66	30	20	13	3
Bélgica	0	0	30	2	0	28	44	23	6	12	3
Dinamarca	3	0	79	15	1	63	127	11	6	110	0
Espanha	0	1	32	6	7	19	80	14	12	52	2
Estónia	0	0	0	0	0	0	0	0	0	0	0
Finlândia	0	3	28	3	12	13	73	5	9	57	2
França	45	10	279	74	63	142	318	85	45	181	7
Hungria	0	0	3	0	3	0	10	2	2	2	4
Irlanda	4	1	11	0	3	8	9	5	1	3	0
Itália	0	13	19	10	0	9	30	13	7	9	1
Luxemburgo	0	0	4	0	1	3	3	0	2	1	0
Países Baixos	9	16	214	10	37	167	113	58	4	48	3
Polónia	0	2	29	19	0	10	48	9	10	25	4
Reino Unido	741	35	678	154	37	487	539	357	104	67	11
República Checa	0	0	9	1	2	6	40	4	4	28	4
Roménia	0	0	6	0	2	4	13	1	3	5	4
Suécia	0	1	89	29	18	42	39	14	13	8	4
Outros países da UE-27	0	3	4	1	0	3	12	0	4	4	4
Outros Países da Europa dos quais:	5	4	182	46	24	112	140	67	30	37	6
Noruega	0	0	51	15	8	28	49	36	3	10	0
Rússia	0	0	13	6	6	1	25	7	6	8	4
Suíça	5	4	115	25	10	80	63	24	20	19	0
<b>África</b>	<b>0</b>	<b>0</b>	<b>0</b>	<b>0</b>	<b>0</b>	<b>0</b>	<b>7</b>	<b>0</b>	<b>1</b>	<b>6</b>	<b>0</b>
<b>América</b>	<b>2</b>	<b>0</b>	<b>32</b>	<b>11</b>	<b>0</b>	<b>21</b>	<b>42</b>	<b>11</b>	<b>2</b>	<b>26</b>	<b>3</b>
dos quais:											
Brasil	0	0	6	2	0	4	18	7	2	7	2
Canadá	1	0	1	0	0	1	6	2	0	4	0
E.U.A.	1	0	19	9	0	10	13	2	0	10	1
<b>Ásia</b>	<b>0</b>	<b>0</b>	<b>5</b>	<b>0</b>	<b>0</b>	<b>5</b>	<b>12</b>	<b>5</b>	<b>2</b>	<b>5</b>	<b>0</b>
<b>Oceânia</b>	<b>0</b>	<b>0</b>	<b>5</b>	<b>0</b>	<b>1</b>	<b>4</b>	<b>7</b>	<b>2</b>	<b>2</b>	<b>2</b>	<b>1</b>

<sup>(1)</sup> Inclui os hóspedes que transitaram do mês anterior.

<sup>(2)</sup> Existe um único aldeamento turístico na RAM com a categoria de quatro estrelas.

## 1.8 - Total de hóspedes <sup>(1)</sup>, por países de residência habitual segundo a categoria dos estabelecimentos

Total guests, by type of establishments and country of residence

(Continua / to be continued)

R. A. Madeira

Unidade: N.º / março 2013

Países de residência habitual	Total geral	Hotéis						Hotéis-apartamentos					Apartamentos turísticos			
		Total	*****	****	***	**	*	Total	*****	****	***	**	Total	*****	****	***
<b>Total mensal</b>	<b>83 100</b>	<b>49 570</b>	<b>14 150</b>	<b>30 701</b>	<b>4 011</b>	<b>591</b>	<b>117</b>	<b>21 393</b>	<b>2 899</b>	<b>13 891</b>	<b>4 563</b>	<b>40</b>	<b>1 314</b>	<b>148</b>	<b>1 024</b>	<b>142</b>
Portugal	13 405	8 582	2 314	4 988	1 074	181	25	2 454	196	1 312	915	31	269	23	226	20
Estrangeiro	69 695	40 988	11 836	25 713	2 937	410	92	18 939	2 703	12 579	3 648	9	1 045	125	798	122
<b>Europa</b>	<b>81 560</b>	<b>48 578</b>	<b>13 670</b>	<b>30 429</b>	<b>3 780</b>	<b>585</b>	<b>114</b>	<b>21 019</b>	<b>2 830</b>	<b>13 688</b>	<b>4 462</b>	<b>39</b>	<b>1 296</b>	<b>146</b>	<b>1 011</b>	<b>139</b>
UE-27	76 935	46 146	12 573	29 302	3 609	561	101	19 428	2 694	12 585	4 110	39	1 251	144	976	131
Portugal	13 405	8 582	2 314	4 988	1 074	181	25	2 454	196	1 312	915	31	269	23	226	20
Alemanha	20 929	13 092	2 209	9 655	1 136	45	47	4 904	107	4 330	467	0	293	50	221	22
Áustria	1 799	1 227	200	958	62	7	0	336	14	265	57	0	19	0	17	2
Bélgica	869	526	107	387	20	8	4	215	10	139	66	0	12	0	6	6
Dinamarca	3 301	1 869	365	1 393	85	26	0	1 053	33	498	522	0	76	62	14	0
Espanha	2 261	1 596	775	697	112	11	1	403	72	156	174	1	39	2	32	5
Estónia	38	18	3	15	0	0	0	17	6	8	3	0	1	0	0	1
Finlândia	2 633	1 273	120	1 066	83	3	1	1 219	171	766	282	0	78	0	77	1
França	8 812	4 858	1 107	3 039	524	183	5	2 284	162	1 380	737	5	199	0	177	22
Hungria	281	144	53	84	6	1	0	83	38	37	8	0	34	0	32	2
Irlanda	683	474	216	241	11	6	0	182	22	42	118	0	5	1	4	0
Itália	549	396	104	255	33	2	2	71	12	44	15	0	3	0	3	0
Luxemburgo	128	70	30	40	0	0	0	33	0	33	0	0	4	0	4	0
Países Baixos	2 143	1 256	210	976	56	11	3	404	17	236	151	0	77	4	65	8
Polónia	1 066	770	245	516	7	2	0	216	113	60	43	0	22	0	22	0
Reino Unido	15 180	8 245	3 815	4 075	287	57	11	4 805	1 662	2 870	271	2	91	2	49	40
República Checa	188	78	6	43	23	6	0	38	0	16	22	0	12	0	12	0
Roménia	103	56	11	38	0	7	0	41	0	6	35	0	1	0	1	0
Suécia	2 039	1 272	603	590	74	3	2	545	26	337	182	0	14	0	14	0
Outros países da UE-27	528	344	80	246	16	2	0	125	33	50	42	0	2	0	0	2
Outros Países da Europa dos quais:	4 625	2 432	1 097	1 127	171	24	13	1 591	136	1 103	352	0	45	2	35	8
Noruega	2 039	904	390	442	66	6	0	959	94	607	258	0	19	2	13	4
Rússia	621	406	273	120	13	0	0	161	17	119	25	0	14	0	12	2
Suíça	1 775	1 020	376	528	87	16	13	406	20	344	42	0	10	0	10	0
<b>África</b>	<b>50</b>	<b>38</b>	<b>19</b>	<b>13</b>	<b>6</b>	<b>0</b>	<b>0</b>	<b>8</b>	<b>2</b>	<b>6</b>	<b>0</b>	<b>0</b>	<b>2</b>	<b>1</b>	<b>1</b>	<b>0</b>
<b>América</b>	<b>1 001</b>	<b>624</b>	<b>399</b>	<b>183</b>	<b>36</b>	<b>5</b>	<b>1</b>	<b>250</b>	<b>47</b>	<b>158</b>	<b>45</b>	<b>0</b>	<b>11</b>	<b>1</b>	<b>7</b>	<b>3</b>
dos quais:																
Brasil	264	140	48	65	23	4	0	76	12	51	13	0	9	1	5	3
Canadá	149	57	32	24	1	0	0	72	6	46	20	0	0	0	0	0
E.U.A.	476	364	296	60	7	1	0	67	14	48	5	0	0	0	0	0
<b>Ásia</b>	<b>418</b>	<b>287</b>	<b>49</b>	<b>46</b>	<b>189</b>	<b>1</b>	<b>2</b>	<b>98</b>	<b>15</b>	<b>33</b>	<b>50</b>	<b>0</b>	<b>5</b>	<b>0</b>	<b>5</b>	<b>0</b>
<b>Oceânia</b>	<b>71</b>	<b>43</b>	<b>13</b>	<b>30</b>	<b>0</b>	<b>0</b>	<b>0</b>	<b>18</b>	<b>5</b>	<b>6</b>	<b>6</b>	<b>1</b>	<b>0</b>	<b>0</b>	<b>0</b>	<b>0</b>

## 1.8 - Total de hóspedes <sup>(1)</sup>, por países de residência habitual segundo a categoria dos estabelecimentos

Total guests, by type of establishments and country of residence

(Continuação / continued)

R. A. Madeira

Unidade: N.º / março 2013

Países de residência habitual	Aldeamentos turísticos	Pousadas	Estalagens				Pensões				
	Total <sup>(2)</sup>	Total	Total	*****	****	Quintas da Madeira	Total	Albergarias	1ª	2ª	3ª
<b>Total mensal</b>	<b>733</b>	<b>214</b>	<b>5 036</b>	<b>1 079</b>	<b>1 556</b>	<b>2 401</b>	<b>4 840</b>	<b>1 600</b>	<b>930</b>	<b>2 108</b>	<b>202</b>
Portugal	7	62	885	30	729	126	1 146	130	143	802	71
Estrangeiro	726	152	4 151	1 049	827	2 275	3 694	1 470	787	1 306	131
<b>Europa</b>	<b>725</b>	<b>211</b>	<b>4 975</b>	<b>1 051</b>	<b>1 553</b>	<b>2 371</b>	<b>4 756</b>	<b>1 568</b>	<b>914</b>	<b>2 077</b>	<b>197</b>
UE-27	708	201	4 641	962	1 502	2 177	4 560	1 459	880	2 032	189
Portugal	7	62	885	30	729	126	1 146	130	143	802	71
Alemanha	130	31	1 298	318	308	672	1 181	450	401	281	49
Áustria	4	2	115	23	23	69	96	47	18	25	6
Bélgica	2	0	57	10	5	42	57	27	19	9	2
Dinamarca	0	3	79	35	13	31	221	21	18	182	0
Espanha	0	29	58	25	11	22	136	43	14	69	10
Estónia	0	0	0	0	0	0	2	0	2	0	0
Finlândia	0	2	19	2	6	11	42	17	15	10	0
França	85	37	708	108	299	301	641	172	68	384	17
Hungria	0	0	5	2	0	3	15	7	1	3	4
Irlanda	0	0	13	3	1	9	9	7	1	1	0
Itália	4	0	26	17	1	8	49	26	5	16	2
Luxemburgo	0	2	15	13	0	2	4	1	0	3	0
Países Baixos	14	13	213	17	29	167	166	90	24	51	1
Polónia	0	1	32	20	2	10	25	0	0	23	2
Reino Unido	462	17	916	289	38	589	644	395	125	114	10
República Checa	0	2	16	6	0	10	42	1	4	32	5
Roménia	0	0	0	0	0	0	5	0	3	2	0
Suécia	0	0	168	41	37	90	40	17	14	7	2
Outros países da UE-27	0	0	18	3	0	15	39	8	5	18	8
Outros Países da Europa dos quais:	17	10	334	89	51	194	196	109	34	45	8
Noruega	0	1	100	28	4	68	56	49	3	3	1
Rússia	2	0	10	4	0	6	28	15	3	5	5
Suíça	11	6	218	55	47	116	104	45	27	30	2
<b>África</b>	<b>0</b>	<b>0</b>	<b>2</b>	<b>0</b>	<b>0</b>	<b>2</b>	<b>0</b>	<b>0</b>	<b>0</b>	<b>0</b>	<b>0</b>
<b>América</b>	<b>4</b>	<b>3</b>	<b>43</b>	<b>26</b>	<b>2</b>	<b>15</b>	<b>66</b>	<b>26</b>	<b>10</b>	<b>25</b>	<b>5</b>
dos quais:											
Brasil	0	0	15	9	0	6	24	11	2	10	1
Canadá	2	0	6	5	0	1	12	5	0	6	1
E.U.A.	2	3	16	9	2	5	24	10	5	7	2
<b>Ásia</b>	<b>4</b>	<b>0</b>	<b>11</b>	<b>1</b>	<b>1</b>	<b>9</b>	<b>13</b>	<b>5</b>	<b>3</b>	<b>5</b>	<b>0</b>
<b>Oceânia</b>	<b>0</b>	<b>0</b>	<b>5</b>	<b>1</b>	<b>0</b>	<b>4</b>	<b>5</b>	<b>1</b>	<b>3</b>	<b>1</b>	<b>0</b>

<sup>(1)</sup> Inclui os hóspedes que transitaram do mês anterior.

<sup>(2)</sup> Existe um único aldeamento turístico na RAM com a categoria de quatro estrelas.

## 1.8 - Total de hóspedes <sup>(1)</sup>, por países de residência habitual segundo a categoria dos estabelecimentos

Total guests, by type of establishments and country of residence

(Continua / to be continued)

R. A. Madeira

Unidade: N.º / abril 2013

Países de residência habitual	Total geral	Hotéis						Hotéis-apartamentos					Apartamentos turísticos			
		Total	*****	****	***	**	*	Total	*****	****	***	**	Total	*****	****	***
<b>Total mensal</b>	<b>98 213</b>	<b>58 787</b>	<b>16 878</b>	<b>35 237</b>	<b>5 739</b>	<b>788</b>	<b>145</b>	<b>25 419</b>	<b>3 217</b>	<b>16 360</b>	<b>5 783</b>	<b>59</b>	<b>1 389</b>	<b>120</b>	<b>1 077</b>	<b>192</b>
Portugal	14 325	9 091	2 703	4 702	1 491	173	22	3 323	148	1 929	1 224	22	284	29	207	48
Estrangeiro	83 888	49 696	14 175	30 535	4 248	615	123	22 096	3 069	14 431	4 559	37	1 105	91	870	144
<b>Europa</b>	<b>96 490</b>	<b>57 566</b>	<b>16 259</b>	<b>34 918</b>	<b>5 469</b>	<b>779</b>	<b>141</b>	<b>25 119</b>	<b>3 158</b>	<b>16 201</b>	<b>5 707</b>	<b>53</b>	<b>1 361</b>	<b>120</b>	<b>1 054</b>	<b>187</b>
UE-27	90 219	54 151	14 564	33 506	5 205	745	131	23 103	3 063	14 740	5 247	53	1 300	120	999	181
Portugal	14 325	9 091	2 703	4 702	1 491	173	22	3 323	148	1 929	1 224	22	284	29	207	48
Alemanha	21 412	13 552	2 486	10 089	881	47	49	4 923	193	4 281	449	0	255	39	193	23
Áustria	3 184	2 431	635	1 720	66	6	4	478	10	375	93	0	27	2	25	0
Bélgica	2 346	1 457	221	1 094	114	25	3	474	18	259	197	0	7	0	3	4
Dinamarca	2 701	1 305	124	1 074	39	68	0	1 120	22	718	380	0	58	44	14	0
Espanha	1 255	829	320	431	73	5	0	227	51	75	101	0	37	0	32	5
Estónia	447	291	31	216	44	0	0	117	9	41	67	0	11	0	8	3
Finlândia	2 459	1 205	240	882	82	1	0	1 136	156	798	182	0	65	0	64	1
França	16 013	8 758	1 398	5 334	1 673	342	11	3 595	398	1 686	1 483	28	232	3	190	39
Hungria	294	143	29	108	6	0	0	88	21	36	31	0	25	0	25	0
Irlanda	508	369	182	163	17	4	3	95	11	38	46	0	0	0	0	0
Itália	1 095	837	185	618	29	3	2	154	15	113	26	0	5	0	1	4
Luxemburgo	265	236	85	147	4	0	0	15	0	15	0	0	0	0	0	0
Países Baixos	3 683	2 184	357	1 582	200	11	34	807	38	542	224	3	173	2	151	20
Polónia	1 538	1 149	395	728	22	4	0	315	157	99	59	0	5	1	2	2
Reino Unido	14 518	7 663	4 005	3 405	202	49	2	5 113	1 745	3 121	247	0	85	0	62	23
República Checa	583	285	35	152	94	4	0	178	8	66	104	0	7	0	6	1
Roménia	176	102	45	56	1	0	0	48	0	5	43	0	0	0	0	0
Suécia	2 600	1 720	963	646	107	3	1	712	42	435	235	0	6	0	6	0
Outros países da UE-27	817	544	125	359	60	0	0	185	21	108	56	0	18	0	10	8
Outros Países da Europa dos quais:	6 271	3 415	1 695	1 412	264	34	10	2 016	95	1 461	460	0	61	0	55	6
Noruega	2 191	1 009	409	505	91	4	0	995	32	637	326	0	14	0	14	0
Rússia	1 154	738	519	193	26	0	0	307	43	206	58	0	25	0	21	4
Suíça	2 667	1 494	638	689	127	30	10	661	17	580	64	0	20	0	18	2
<b>África</b>	<b>90</b>	<b>58</b>	<b>33</b>	<b>12</b>	<b>13</b>	<b>0</b>	<b>0</b>	<b>23</b>	<b>2</b>	<b>16</b>	<b>5</b>	<b>0</b>	<b>0</b>	<b>0</b>	<b>0</b>	<b>0</b>
<b>América</b>	<b>1 122</b>	<b>786</b>	<b>464</b>	<b>237</b>	<b>74</b>	<b>8</b>	<b>3</b>	<b>207</b>	<b>32</b>	<b>120</b>	<b>52</b>	<b>3</b>	<b>23</b>	<b>0</b>	<b>19</b>	<b>4</b>
dos quais:																
Brasil	389	264	117	101	38	8	0	82	5	45	31	1	4	0	3	1
Canadá	171	86	49	24	13	0	0	47	7	27	11	2	11	0	10	1
E.U.A.	428	328	267	44	15	0	2	63	17	38	8	0	4	0	2	2
<b>Ásia</b>	<b>420</b>	<b>315</b>	<b>95</b>	<b>41</b>	<b>178</b>	<b>0</b>	<b>1</b>	<b>54</b>	<b>23</b>	<b>18</b>	<b>13</b>	<b>0</b>	<b>3</b>	<b>0</b>	<b>2</b>	<b>1</b>
<b>Oceânia</b>	<b>91</b>	<b>62</b>	<b>27</b>	<b>29</b>	<b>5</b>	<b>1</b>	<b>0</b>	<b>16</b>	<b>2</b>	<b>5</b>	<b>6</b>	<b>3</b>	<b>2</b>	<b>0</b>	<b>2</b>	<b>0</b>

## 1.8 - Total de hóspedes <sup>(1)</sup>, por países de residência habitual segundo a categoria dos estabelecimentos

Total guests, by type of establishments and country of residence

(Continuação / continued)

R. A. Madeira

Unidade: N.º / abril 2013

Países de residência habitual	Aldeamentos turísticos	Pousadas	Estalagens				Pensões				
	Total <sup>(2)</sup>	Total	Total	*****	****	Quintas da Madeira	Total	Albergarias	1ª	2ª	3ª
<b>Total mensal</b>	<b>751</b>	<b>294</b>	<b>5 532</b>	<b>1 191</b>	<b>2 002</b>	<b>2 339</b>	<b>6 041</b>	<b>1 608</b>	<b>1 085</b>	<b>3 070</b>	<b>278</b>
Portugal	3	14	553	45	406	102	1 057	173	136	677	71
Estrangeiro	748	280	4 979	1 146	1 596	2 237	4 984	1 435	949	2 393	207
<b>Europa</b>	<b>737</b>	<b>288</b>	<b>5 473</b>	<b>1 162</b>	<b>1 998</b>	<b>2 313</b>	<b>5 946</b>	<b>1 573</b>	<b>1 066</b>	<b>3 029</b>	<b>278</b>
UE-27	726	274	4 956	980	1 896	2 080	5 709	1 500	1 027	2 934	248
Portugal	3	14	553	45	406	102	1 057	173	136	677	71
Alemanha	78	36	1 265	298	282	685	1 303	454	416	361	72
Áustria	0	5	148	47	16	85	95	26	29	40	0
Bélgica	2	25	178	35	47	96	203	89	18	94	2
Dinamarca	0	6	71	18	6	47	141	14	6	119	2
Espanha	2	6	61	12	20	29	93	8	11	74	0
Estónia	0	0	9	4	0	5	19	0	19	0	0
Finlândia	0	0	20	2	7	11	33	8	13	10	2
França	284	130	1 451	182	926	343	1 563	241	137	1 118	67
Hungria	0	0	9	1	7	1	29	4	12	13	0
Irlanda	0	0	11	3	0	8	33	2	0	31	0
Itália	0	1	62	24	1	37	36	12	5	19	0
Luxemburgo	0	2	7	5	0	2	5	4	0	1	0
Países Baixos	6	24	163	14	86	63	326	191	36	97	2
Polónia	0	3	27	12	6	9	39	0	0	39	0
Reino Unido	351	16	792	227	60	505	498	232	133	119	14
República Checa	0	0	9	1	2	6	104	7	34	59	4
Roménia	0	0	2	0	0	2	24	18	0	6	0
Suécia	0	6	102	46	20	36	54	11	20	19	4
Outros países da UE-27	0	0	16	4	4	8	54	6	2	38	8
Outros Países da Europa dos quais:	11	14	517	182	102	233	237	73	39	95	30
Noruega	0	1	123	59	6	58	49	20	0	23	6
Rússia	0	0	43	20	5	18	41	7	7	17	10
Suíça	11	12	331	94	86	151	138	45	30	49	14
<b>África</b>	0	0	2	1	0	1	7	4	1	2	0
<b>América</b>	2	6	45	22	4	19	53	22	7	24	0
dos quais:											
Brasil	0	0	18	14	0	4	21	3	6	12	0
Canadá	0	4	9	1	4	4	14	7	0	7	0
E.U.A.	0	2	16	5	0	11	15	10	1	4	0
<b>Ásia</b>	8	0	10	6	0	4	30	6	11	13	0
<b>Oceânia</b>	4	0	2	0	0	2	5	3	0	2	0

<sup>(1)</sup> Inclui os hóspedes que transitaram do mês anterior.

<sup>(2)</sup> Existe um único aldeamento turístico na RAM com a categoria de quatro estrelas.



## 1.8 - Total de hóspedes <sup>(1)</sup>, por países de residência habitual segundo a categoria dos estabelecimentos

Total guests, by type of establishments and country of residence

(Continua / to be continued)

R. A. Madeira

Unidade: N.º / maio 2013

Países de residência habitual	Total geral	Hotéis						Hotéis-apartamentos					Apartamentos turísticos			
		Total	*****	****	***	**	*	Total	*****	****	***	**	Total	*****	****	***
<b>Total mensal</b>	<b>109 663</b>	<b>66 453</b>	<b>20 115</b>	<b>37 877</b>	<b>7 499</b>	<b>805</b>	<b>157</b>	<b>27 034</b>	<b>3 537</b>	<b>17 096</b>	<b>6 209</b>	<b>192</b>	<b>1 397</b>	<b>107</b>	<b>1 034</b>	<b>256</b>
Portugal	16 715	10 809	3 256	5 311	1 943	275	24	3 786	211	1 830	1 637	108	403	20	269	114
Estrangeiro	92 948	55 644	16 859	32 566	5 556	530	133	23 248	3 326	15 266	4 572	84	994	87	765	142
<b>Europa</b>	<b>107 467</b>	<b>64 911</b>	<b>19 328</b>	<b>37 295</b>	<b>7 349</b>	<b>783</b>	<b>156</b>	<b>26 643</b>	<b>3 455</b>	<b>16 891</b>	<b>6 115</b>	<b>182</b>	<b>1 373</b>	<b>107</b>	<b>1 018</b>	<b>248</b>
UE-27	101 358	61 412	17 493	35 914	7 104	748	153	24 810	3 329	15 600	5 700	181	1 340	106	993	241
Portugal	16 715	10 809	3 256	5 311	1 943	275	24	3 786	211	1 830	1 637	108	403	20	269	114
Alemanha	20 261	12 140	2 541	8 489	1 017	47	46	4 799	197	4 136	466	0	268	51	201	16
Áustria	2 204	1 445	386	975	73	5	6	486	20	402	64	0	29	9	19	1
Bélgica	3 983	2 590	502	1 832	220	31	5	812	54	612	144	2	7	0	7	0
Dinamarca	775	425	86	305	34	0	0	321	5	191	125	0	4	0	4	0
Espanha	1 446	975	468	450	47	10	0	302	65	106	131	0	22	0	17	5
Estónia	66	38	25	13	0	0	0	9	2	5	2	0	7	0	5	2
Finlândia	1 486	508	99	354	55	0	0	770	62	597	111	0	55	0	54	1
França	23 599	14 190	2 514	8 643	2 735	281	17	4 535	478	2 461	1 525	71	272	4	205	63
Hungria	347	202	51	134	13	4	0	127	54	23	50	0	2	0	2	0
Irlanda	553	411	174	208	25	4	0	101	20	30	51	0	3	0	3	0
Itália	1 256	1 010	106	863	34	7	0	163	22	109	32	0	7	0	5	2
Luxemburgo	300	243	75	164	4	0	0	35	0	33	2	0	0	0	0	0
Países Baixos	5 807	3 743	623	2 749	308	30	33	1 072	41	702	329	0	191	21	154	16
Polónia	1 342	1 039	306	680	44	9	0	236	106	62	68	0	7	0	1	6
Reino Unido	17 626	9 621	5 619	3 744	212	28	18	6 099	1 958	3 820	321	0	49	1	39	9
República Checa	1 479	818	108	435	263	9	3	434	6	221	207	0	4	0	4	0
Roménia	339	194	40	145	3	6	0	113	0	8	105	0	0	0	0	0
Suécia	912	560	395	139	25	0	1	275	20	135	120	0	4	0	2	2
Outros países da UE-27	862	451	119	281	49	2	0	335	8	117	210	0	6	0	2	4
Outros Países da Europa dos quais:	6 109	3 499	1 835	1 381	245	35	3	1 833	126	1 291	415	1	33	1	25	7
Noruega	1 568	840	345	425	65	5	0	625	30	354	241	0	2	0	2	0
Rússia	1 634	970	684	255	31	0	0	538	46	403	89	0	17	0	14	3
Suíça	2 565	1 471	641	669	135	23	3	572	40	461	70	1	12	1	9	2
<b>África</b>	<b>94</b>	<b>55</b>	<b>28</b>	<b>17</b>	<b>10</b>	<b>0</b>	<b>0</b>	<b>35</b>	<b>6</b>	<b>24</b>	<b>5</b>	<b>0</b>	<b>0</b>	<b>0</b>	<b>0</b>	<b>0</b>
<b>América</b>	<b>1 573</b>	<b>1 080</b>	<b>608</b>	<b>336</b>	<b>115</b>	<b>20</b>	<b>1</b>	<b>290</b>	<b>51</b>	<b>155</b>	<b>77</b>	<b>7</b>	<b>21</b>	<b>0</b>	<b>13</b>	<b>8</b>
dos quais:																
Brasil	647	426	215	159	36	16	0	127	21	66	38	2	10	0	2	8
Canadá	226	110	30	72	8	0	0	60	4	44	12	0	5	0	5	0
E.U.A.	594	458	341	73	44	0	0	89	24	45	17	3	5	0	5	0
<b>Ásia</b>	<b>424</b>	<b>336</b>	<b>102</b>	<b>215</b>	<b>18</b>	<b>1</b>	<b>0</b>	<b>43</b>	<b>20</b>	<b>17</b>	<b>6</b>	<b>0</b>	<b>3</b>	<b>0</b>	<b>3</b>	<b>0</b>
<b>Oceânia</b>	<b>105</b>	<b>71</b>	<b>49</b>	<b>14</b>	<b>7</b>	<b>1</b>	<b>0</b>	<b>23</b>	<b>5</b>	<b>9</b>	<b>6</b>	<b>3</b>	<b>0</b>	<b>0</b>	<b>0</b>	<b>0</b>

## 1.8 - Total de hóspedes <sup>(1)</sup>, por países de residência habitual segundo a categoria dos estabelecimentos

Total guests, by type of establishments and country of residence

(Continuação / continued)

R. A. Madeira

Unidade: N.º / maio 2013

Países de residência habitual	Aldeamentos turísticos	Pousadas	Estalagens				Pensões				
	Total <sup>(2)</sup>	Total	Total	*****	****	Quintas da Madeira	Total	Albergarias	1ª	2ª	3ª
<b>Total mensal</b>	<b>793</b>	<b>320</b>	<b>6 328</b>	<b>1 339</b>	<b>2 569</b>	<b>2 420</b>	<b>7 338</b>	<b>1 714</b>	<b>1 335</b>	<b>3 972</b>	<b>317</b>
Portugal	10	10	460	40	293	127	1 237	203	213	729	92
Estrangeiro	783	310	5 868	1 299	2 276	2 293	6 101	1 511	1 122	3 243	225
<b>Europa</b>	<b>791</b>	<b>318</b>	<b>6 230</b>	<b>1 301</b>	<b>2 556</b>	<b>2 373</b>	<b>7 201</b>	<b>1 689</b>	<b>1 300</b>	<b>3 898</b>	<b>314</b>
UE-27	782	306	5 768	1 174	2 412	2 182	6 940	1 591	1 270	3 773	306
Portugal	10	10	460	40	293	127	1 237	203	213	729	92
Alemanha	108	100	1 374	364	339	671	1 472	442	493	482	55
Áustria	3	2	124	19	24	81	115	31	35	47	2
Bélgica	0	47	218	51	36	131	309	105	40	160	4
Dinamarca	0	0	9	1	1	7	16	6	2	8	0
Espanha	0	5	56	20	15	21	86	16	2	68	0
Estónia	0	0	0	0	0	0	12	2	8	2	0
Finlândia	0	0	5	0	0	5	148	2	20	122	4
França	278	81	2 070	281	1 381	408	2 173	276	183	1 612	102
Hungria	0	0	6	3	0	3	10	4	0	6	0
Irlanda	0	0	19	4	10	5	19	1	1	15	2
Itália	0	0	35	9	9	17	41	16	3	20	2
Luxemburgo	0	2	16	9	0	7	4	4	0	0	0
Países Baixos	22	36	308	40	189	79	435	184	79	169	3
Polónia	2	6	15	13	0	2	37	4	0	30	3
Reino Unido	359	15	951	272	91	588	532	268	131	130	3
República Checa	0	0	26	4	14	8	197	3	52	123	19
Roménia	0	0	10	2	0	8	22	19	0	3	0
Suécia	0	2	49	38	2	9	22	3	4	15	0
Outros países da UE-27	0	0	17	4	8	5	53	2	4	32	15
Outros Países da Europa dos quais:	9	12	462	127	144	191	261	98	30	125	8
Noruega	0	0	55	22	2	31	46	10	0	36	0
Rússia	2	2	49	23	6	20	56	15	11	30	0
Suíça	7	9	349	76	133	140	145	71	17	49	8
<b>África</b>	0	0	3	1	0	2	1	0	0	1	0
<b>América</b>	1	2	74	30	9	35	105	17	32	53	3
dos quais:											
Brasil	0	0	10	3	0	7	74	10	30	31	3
Canadá	0	0	40	18	3	19	11	1	2	8	0
E.U.A.	1	2	23	8	6	9	16	6	0	10	0
<b>Ásia</b>	1	0	18	6	3	9	23	6	3	14	0
<b>Oceânia</b>	0	0	3	1	1	1	8	2	0	6	0

<sup>(1)</sup> Inclui os hóspedes que transitaram do mês anterior.

<sup>(2)</sup> Existe um único aldeamento turístico na RAM com a categoria de quatro estrelas.

## 1.8 - Total de hóspedes <sup>(1)</sup>, por países de residência habitual segundo a categoria dos estabelecimentos

Total guests, by type of establishments and country of residence

(Continua / to be continued)

R. A. Madeira

Unidade: N.º / junho 2013

Países de residência habitual	Total geral	Hotéis						Hotéis-apartamentos					Apartamentos turísticos			
		Total	*****	****	***	**	*	Total	*****	****	***	**	Total	*****	****	***
<b>Total mensal</b>	<b>102 432</b>	<b>64 784</b>	<b>20 468</b>	<b>36 855</b>	<b>6 799</b>	<b>507</b>	<b>155</b>	<b>25 034</b>	<b>3 421</b>	<b>16 326</b>	<b>5 246</b>	<b>41</b>	<b>1 209</b>	<b>59</b>	<b>988</b>	<b>162</b>
Portugal	21 023	14 370	4 240	7 459	2 448	187	36	4 307	198	2 523	1 569	17	414	24	344	46
Estrangeiro	81 409	50 414	16 228	29 396	4 351	320	119	20 727	3 223	13 803	3 677	24	795	35	644	116
<b>Europa</b>	<b>100 095</b>	<b>63 208</b>	<b>19 692</b>	<b>36 295</b>	<b>6 584</b>	<b>486</b>	<b>151</b>	<b>24 508</b>	<b>3 361</b>	<b>16 040</b>	<b>5 072</b>	<b>35</b>	<b>1 168</b>	<b>57</b>	<b>956</b>	<b>155</b>
UE-27	94 316	60 289	18 319	34 922	6 434	465	149	22 363	3 253	14 415	4 660	35	1 100	54	900	146
Portugal	21 023	14 370	4 240	7 459	2 448	187	36	4 307	198	2 523	1 569	17	414	24	344	46
Alemanha	16 504	10 182	2 079	7 125	912	29	37	3 930	134	3 441	355	0	172	23	133	16
Áustria	1 401	946	199	682	63	0	2	270	16	217	37	0	11	0	10	1
Bélgica	2 994	2 161	432	1 600	115	10	4	537	17	431	89	0	18	0	17	1
Dinamarca	745	364	84	274	6	0	0	356	8	147	201	0	4	0	4	0
Espanha	2 197	1 485	669	716	93	5	2	436	45	158	232	1	35	0	28	7
Estónia	30	17	4	8	5	0	0	2	0	2	0	0	3	0	3	0
Finlândia	862	346	35	261	45	5	0	406	40	337	29	0	40	0	40	0
França	16 761	10 591	2 111	6 263	2 054	159	4	3 271	540	1 708	1 009	14	149	2	107	40
Hungria	476	275	82	177	12	4	0	131	57	57	17	0	56	0	56	0
Irlanda	737	526	244	262	18	2	0	160	41	53	66	0	7	0	5	2
Itália	1 512	1 227	208	946	57	11	5	183	32	105	45	1	12	0	7	5
Luxemburgo	334	293	70	219	0	4	0	33	0	33	0	0	0	0	0	0
Países Baixos	4 858	3 277	392	2 662	180	14	29	967	33	650	282	2	109	2	91	16
Polónia	1 894	1 444	455	935	49	4	1	390	173	86	131	0	6	1	3	2
Reino Unido	19 502	11 442	6 676	4 560	156	22	28	6 156	1 902	4 014	240	0	51	2	41	8
República Checa	1 335	638	66	388	175	9	0	501	0	280	221	0	8	0	8	0
Roménia	242	150	64	82	4	0	0	82	4	51	27	0	2	0	0	2
Suécia	405	249	153	90	6	0	0	110	7	50	53	0	0	0	0	0
Outros países da UE-27	504	306	56	213	36	0	1	135	6	72	57	0	3	0	3	0
Outros Países da Europa dos quais:	5 779	2 919	1 373	1 373	150	21	2	2 145	108	1 625	412	0	68	3	56	9
Noruega	1 259	482	308	148	26	0	0	689	18	420	251	0	4	0	4	0
Rússia	2 010	1 054	539	465	43	5	2	821	66	674	81	0	35	0	28	7
Suíça	2 105	1 115	419	620	65	11	0	528	18	462	48	0	26	0	24	2
<b>África</b>	<b>109</b>	<b>78</b>	<b>29</b>	<b>32</b>	<b>15</b>	<b>2</b>	<b>0</b>	<b>23</b>	<b>2</b>	<b>9</b>	<b>12</b>	<b>0</b>	<b>1</b>	<b>1</b>	<b>0</b>	<b>0</b>
<b>América</b>	<b>1 730</b>	<b>1 198</b>	<b>609</b>	<b>422</b>	<b>145</b>	<b>18</b>	<b>4</b>	<b>376</b>	<b>49</b>	<b>200</b>	<b>121</b>	<b>6</b>	<b>26</b>	<b>1</b>	<b>23</b>	<b>2</b>
dos quais:																
Brasil	901	659	284	277	90	8	0	178	19	94	65	0	14	1	13	0
Canadá	162	96	36	34	26	0	0	37	7	21	7	2	3	0	3	0
E.U.A.	516	356	260	81	11	0	4	116	21	61	32	2	3	0	1	2
<b>Ásia</b>	<b>394</b>	<b>236</b>	<b>109</b>	<b>81</b>	<b>45</b>	<b>1</b>	<b>0</b>	<b>107</b>	<b>9</b>	<b>60</b>	<b>38</b>	<b>0</b>	<b>12</b>	<b>0</b>	<b>9</b>	<b>3</b>
<b>Oceânia</b>	<b>104</b>	<b>64</b>	<b>29</b>	<b>25</b>	<b>10</b>	<b>0</b>	<b>0</b>	<b>20</b>	<b>0</b>	<b>17</b>	<b>3</b>	<b>0</b>	<b>2</b>	<b>0</b>	<b>0</b>	<b>2</b>

## 1.8 - Total de hóspedes <sup>(1)</sup>, por países de residência habitual segundo a categoria dos estabelecimentos

Total guests, by type of establishments and country of residence

(Continuação / continued)

R. A. Madeira

Unidade: N.º / junho 2013

Países de residência habitual	Aldeamentos turísticos	Pousadas	Estalagens				Pensões				
	Total <sup>(2)</sup>	Total	Total	*****	****	Quintas da Madeira	Total	Albergarias	1ª	2ª	3ª
<b>Total mensal</b>	<b>570</b>	<b>195</b>	<b>4 749</b>	<b>846</b>	<b>1 727</b>	<b>2 176</b>	<b>5 891</b>	<b>1 601</b>	<b>1 168</b>	<b>2 859</b>	<b>263</b>
Portugal	4	26	572	71	328	173	1 330	184	251	778	117
Estrangeiro	566	169	4 177	775	1 399	2 003	4 561	1 417	917	2 081	146
<b>Europa</b>	<b>569</b>	<b>195</b>	<b>4 711</b>	<b>836</b>	<b>1 719</b>	<b>2 156</b>	<b>5 736</b>	<b>1 549</b>	<b>1 143</b>	<b>2 785</b>	<b>259</b>
UE-27	552	181	4 319	747	1 615	1 957	5 512	1 440	1 114	2 707	251
Portugal	4	26	572	71	328	173	1 330	184	251	778	117
Alemanha	43	39	951	205	241	505	1 187	382	421	347	37
Áustria	5	2	71	15	5	51	96	29	39	22	6
Bélgica	3	12	132	23	16	93	131	76	10	38	7
Dinamarca	0	0	16	0	1	15	5	1	0	4	0
Espanha	0	4	101	18	18	65	136	37	11	84	4
Estónia	0	0	0	0	0	0	8	4	2	2	0
Finlândia	0	0	7	1	0	6	63	0	42	21	0
França	176	54	1 195	127	837	231	1 325	191	61	1 008	65
Hungria	0	0	5	5	0	0	9	2	2	3	2
Irlanda	2	0	24	5	11	8	18	7	2	9	0
Itália	8	2	30	11	8	11	50	14	6	30	0
Luxemburgo	0	0	7	1	2	4	1	0	0	1	0
Países Baixos	15	12	158	18	76	64	320	176	57	85	2
Polónia	1	0	26	13	7	6	27	2	0	23	2
Reino Unido	295	17	973	225	44	704	568	318	139	107	4
República Checa	0	9	20	1	15	4	159	5	55	97	2
Roménia	0	0	2	0	0	2	6	0	4	2	0
Suécia	0	2	17	6	4	7	27	9	6	12	0
Outros países da UE-27	0	2	12	2	2	8	46	3	6	34	3
Outros Países da Europa dos quais:	17	14	392	89	104	199	224	109	29	78	8
Noruega	1	0	69	29	2	38	14	8	0	6	0
Rússia	0	2	36	17	4	15	62	29	5	23	5
Suíça	16	12	277	42	98	137	131	67	24	37	3
<b>África</b>	<b>0</b>	<b>0</b>	<b>0</b>	<b>0</b>	<b>0</b>	<b>0</b>	<b>7</b>	<b>4</b>	<b>0</b>	<b>3</b>	<b>0</b>
<b>América</b>	<b>1</b>	<b>0</b>	<b>27</b>	<b>7</b>	<b>6</b>	<b>14</b>	<b>102</b>	<b>41</b>	<b>11</b>	<b>50</b>	<b>0</b>
dos quais:											
Brasil	0	0	6	3	0	3	44	23	6	15	0
Canadá	1	0	7	1	4	2	18	0	0	18	0
E.U.A.	0	0	13	3	2	8	28	17	5	6	0
<b>Ásia</b>	<b>0</b>	<b>0</b>	<b>6</b>	<b>2</b>	<b>2</b>	<b>2</b>	<b>33</b>	<b>7</b>	<b>14</b>	<b>10</b>	<b>2</b>
<b>Oceânia</b>	<b>0</b>	<b>0</b>	<b>5</b>	<b>1</b>	<b>0</b>	<b>4</b>	<b>13</b>	<b>0</b>	<b>0</b>	<b>11</b>	<b>2</b>

<sup>(1)</sup> Inclui os hóspedes que transitaram do mês anterior.

<sup>(2)</sup> Existe um único aldeamento turístico na RAM com a categoria de quatro estrelas.

## 1.8 - Total de hóspedes <sup>(1)</sup>, por países de residência habitual segundo a categoria dos estabelecimentos

Total guests, by type of establishments and country of residence

(Continua / to be continued)

R. A. Madeira

Unidade: N.º / julho 2013

Países de residência habitual	Total geral	Hotéis						Hotéis-apartamentos					Apartamentos turísticos			
		Total	*****	****	***	**	*	Total	*****	****	***	**	Total	*****	****	***
<b>Total mensal</b>	<b>112 930</b>	<b>71 526</b>	<b>24 148</b>	<b>39 582</b>	<b>7 141</b>	<b>523</b>	<b>132</b>	<b>28 395</b>	<b>3 885</b>	<b>17 612</b>	<b>6 840</b>	<b>58</b>	<b>1 319</b>	<b>84</b>	<b>1 068</b>	<b>167</b>
Portugal	21 670	15 269	5 080	7 295	2 715	160	19	4 244	322	2 510	1 374	38	344	27	278	39
Estrangeiro	91 260	56 257	19 068	32 287	4 426	363	113	24 151	3 563	15 102	5 466	20	975	57	790	128
<b>Europa</b>	<b>110 245</b>	<b>69 797</b>	<b>23 441</b>	<b>38 799</b>	<b>6 942</b>	<b>490</b>	<b>125</b>	<b>27 748</b>	<b>3 809</b>	<b>17 196</b>	<b>6 693</b>	<b>50</b>	<b>1 279</b>	<b>79</b>	<b>1 040</b>	<b>160</b>
UE-27 <sup>(3)</sup>	102 141	65 365	21 218	36 849	6 714	463	121	24 782	3 560	14 912	6 260	50	1 203	75	977	151
Portugal	21 670	15 269	5 080	7 295	2 715	160	19	4 244	322	2 510	1 374	38	344	27	278	39
Alemanha	15 736	9 780	1 852	7 023	841	37	27	3 814	97	3 294	423	0	222	33	174	15
Áustria	1 288	825	151	631	40	3	0	244	5	205	34	0	29	2	22	5
Bélgica	3 458	2 308	541	1 650	107	3	7	662	30	461	171	0	12	0	11	1
Dinamarca	1 093	559	172	369	14	4	0	480	15	290	175	0	13	0	13	0
Espanha	8 059	5 084	1 372	3 337	358	13	4	2 326	322	493	1 509	2	107	2	80	25
Estónia	31	11	0	11	0	0	0	11	2	9	0	0	2	0	0	2
Finlândia	1 063	468	48	344	71	3	2	469	34	416	19	0	27	0	27	0
França	13 959	8 163	2 084	4 173	1 748	154	4	2 820	330	1 610	870	10	174	0	158	16
Hungria	655	339	67	249	23	0	0	291	97	84	110	0	8	0	4	4
Irlanda	693	481	231	226	21	2	1	190	51	80	59	0	4	0	2	2
Itália	1 665	1 333	138	1 119	48	26	2	228	45	122	61	0	13	2	9	2
Luxemburgo	405	332	101	222	6	3	0	68	0	63	5	0	0	0	0	0
Países Baixos	3 959	2 595	395	2 020	140	10	30	804	56	516	232	0	110	4	98	8
Polónia	4 206	2 784	735	1 904	143	2	0	1 355	221	591	543	0	12	1	5	6
Reino Unido	21 245	13 335	7 759	5 333	192	26	25	5 796	1 864	3 663	269	0	80	4	65	11
República Checa	1 397	719	53	465	196	5	0	532	18	244	270	0	18	0	7	11
Roménia	359	242	139	97	4	2	0	95	18	54	23	0	5	0	5	0
Suécia	661	406	226	164	16	0	0	204	18	117	69	0	10	0	8	2
Outros países da UE-27	539	332	74	217	31	10	0	149	15	90	44	0	13	0	11	2
Outros Países da Europa dos quais:	8 104	4 432	2 223	1 950	228	27	4	2 966	249	2 284	433	0	76	4	63	9
Noruega	2 027	856	509	315	31	0	1	1 081	27	854	200	0	2	0	2	0
Rússia	3 491	2 062	1 173	820	59	10	0	1 240	158	935	147	0	38	0	32	6
Suíça	2 092	1 253	368	741	126	15	3	453	23	366	64	0	34	4	29	1
<b>África</b>	<b>176</b>	<b>122</b>	<b>45</b>	<b>52</b>	<b>19</b>	<b>6</b>	<b>0</b>	<b>35</b>	<b>6</b>	<b>24</b>	<b>5</b>	<b>0</b>	<b>2</b>	<b>1</b>	<b>0</b>	<b>1</b>
<b>América</b> dos quais:	<b>1 941</b>	<b>1 291</b>	<b>533</b>	<b>598</b>	<b>140</b>	<b>19</b>	<b>1</b>	<b>443</b>	<b>56</b>	<b>267</b>	<b>115</b>	<b>5</b>	<b>23</b>	<b>0</b>	<b>21</b>	<b>2</b>
Brasil	843	583	216	302	65	0	0	173	6	116	50	1	12	0	12	0
Canadá	291	178	66	87	16	9	0	69	13	34	20	2	5	0	5	0
E.U.A.	580	373	206	134	28	4	1	144	29	98	17	0	4	0	2	2
<b>Ásia</b>	<b>374</b>	<b>228</b>	<b>91</b>	<b>94</b>	<b>31</b>	<b>7</b>	<b>5</b>	<b>94</b>	<b>12</b>	<b>58</b>	<b>24</b>	<b>0</b>	<b>11</b>	<b>4</b>	<b>4</b>	<b>3</b>
<b>Oceânia</b>	<b>194</b>	<b>88</b>	<b>38</b>	<b>39</b>	<b>9</b>	<b>1</b>	<b>1</b>	<b>75</b>	<b>2</b>	<b>67</b>	<b>3</b>	<b>3</b>	<b>4</b>	<b>0</b>	<b>3</b>	<b>1</b>

## 1.8 - Total de hóspedes <sup>(1)</sup>, por países de residência habitual segundo a categoria dos estabelecimentos

Total guests, by type of establishments and country of residence

(Continuação / continued)

R. A. Madeira

Unidade: N.º / julho 2013

Países de residência habitual	Aldeamentos turísticos	Pousadas	Estalagens				Pensões				
	Total <sup>(2)</sup>	Total	Total	*****	****	Quintas da Madeira	Total	Albergarias	1ª	2ª	3ª
<b>Total mensal</b>	<b>1 171</b>	<b>238</b>	<b>4 605</b>	<b>991</b>	<b>1 385</b>	<b>2 229</b>	<b>5 676</b>	<b>1 548</b>	<b>1 132</b>	<b>2 809</b>	<b>187</b>
Portugal	25	14	432	50	278	104	1 342	164	232	864	82
Estrangeiro	1 146	224	4 173	941	1 107	2 125	4 334	1 384	900	1 945	105
<b>Europa</b>	<b>1 170</b>	<b>230</b>	<b>4 517</b>	<b>970</b>	<b>1 370</b>	<b>2 177</b>	<b>5 504</b>	<b>1 479</b>	<b>1 110</b>	<b>2 732</b>	<b>183</b>
UE-27 <sup>(3)</sup>	1 145	214	4 169	869	1 327	1 973	5 263	1 382	1 059	2 647	175
Portugal	25	14	432	50	278	104	1 342	164	232	864	82
Alemanha	86	50	799	188	143	468	985	325	375	255	30
Áustria	6	2	98	22	8	68	84	38	29	16	1
Bélgica	3	38	194	27	29	138	241	67	37	137	0
Dinamarca	0	0	34	1	12	21	7	2	0	5	0
Espanha	4	19	374	172	38	164	145	44	17	81	3
Estónia	0	0	0	0	0	0	7	0	7	0	0
Finlândia	0	1	14	0	2	12	84	6	47	31	0
França	372	49	1 125	154	754	217	1 256	206	93	909	48
Hungria	0	0	4	1	2	1	13	0	6	7	0
Irlanda	2	0	5	2	3	0	11	6	1	4	0
Itália	10	2	23	3	0	20	56	19	12	23	2
Luxemburgo	0	0	5	1	0	4	0	0	0	0	0
Países Baixos	30	16	107	23	16	68	297	159	32	104	2
Polónia	0	0	39	11	7	21	16	0	0	14	2
Reino Unido	600	18	874	202	16	656	542	327	126	86	3
República Checa	2	5	25	3	17	5	96	4	22	68	2
Roménia	0	0	6	6	0	0	11	2	2	7	0
Suécia	3	0	3	1	0	2	35	7	17	11	0
Outros países da UE-27	2	0	8	2	2	4	35	6	4	25	0
Outros Países da Europa dos quais:	25	16	348	101	43	204	241	97	51	85	8
Noruega	0	3	60	28	4	28	25	13	0	12	0
Rússia	0	3	44	21	4	19	104	47	27	22	8
Suíça	21	10	223	43	35	145	98	32	19	47	0
<b>África</b>	<b>0</b>	<b>0</b>	<b>3</b>	<b>2</b>	<b>0</b>	<b>1</b>	<b>14</b>	<b>8</b>	<b>1</b>	<b>5</b>	<b>0</b>
<b>América</b>	<b>1</b>	<b>4</b>	<b>65</b>	<b>11</b>	<b>11</b>	<b>43</b>	<b>114</b>	<b>43</b>	<b>19</b>	<b>48</b>	<b>4</b>
dos quais:											
Brasil	0	0	15	6	0	9	60	23	8	26	3
Canadá	0	4	6	2	4	0	29	8	7	14	0
E.U.A.	0	0	41	3	7	31	18	10	2	6	0
<b>Ásia</b>	<b>0</b>	<b>4</b>	<b>11</b>	<b>7</b>	<b>2</b>	<b>2</b>	<b>26</b>	<b>13</b>	<b>2</b>	<b>11</b>	<b>0</b>
<b>Oceânia</b>	<b>0</b>	<b>0</b>	<b>9</b>	<b>1</b>	<b>2</b>	<b>6</b>	<b>18</b>	<b>5</b>	<b>0</b>	<b>13</b>	<b>0</b>

<sup>(1)</sup> Inclui os hóspedes que transitaram do mês anterior.

<sup>(2)</sup> Existe um único aldeamento turístico na RAM com a categoria de quatro estrelas.

<sup>(3)</sup> Esta agregação da UE a 27 países exclui a Croácia que aderiu à União Europeia em julho de 2013.

## 1.8 - Total de hóspedes <sup>(1)</sup>, por países de residência habitual segundo a categoria dos estabelecimentos

Total guests, by type of establishments and country of residence

(Continua / to be continued)

R. A. Madeira

Unidade: N.º / agosto 2013

Países de residência habitual	Total geral	Hotéis						Hotéis-apartamentos					Apartamentos turísticos			
		Total	*****	****	***	**	*	Total	*****	****	***	**	Total	*****	****	***
<b>Total mensal</b>	<b>128 420</b>	<b>81 581</b>	<b>26 433</b>	<b>44 570</b>	<b>9 656</b>	<b>771</b>	<b>151</b>	<b>31 631</b>	<b>3 767</b>	<b>19 828</b>	<b>7 967</b>	<b>69</b>	<b>1 343</b>	<b>86</b>	<b>1 064</b>	<b>193</b>
Portugal	29 589	19 626	5 798	9 970	3 595	230	33	6 987	424	4 495	2 026	42	320	32	245	43
Estrangeiro	98 831	61 955	20 635	34 600	6 061	541	118	24 644	3 343	15 333	5 941	27	1 023	54	819	150
<b>Europa</b>	<b>125 813</b>	<b>79 869</b>	<b>25 684</b>	<b>43 978</b>	<b>9 333</b>	<b>728</b>	<b>146</b>	<b>31 068</b>	<b>3 654</b>	<b>19 510</b>	<b>7 845</b>	<b>59</b>	<b>1 288</b>	<b>84</b>	<b>1 025</b>	<b>179</b>
UE-27 <sup>(3)</sup>	118 763	75 855	23 567	42 424	9 018	706	140	28 646	3 459	17 610	7 518	59	1 214	80	959	175
Portugal	29 589	19 626	5 798	9 970	3 595	230	33	6 987	424	4 495	2 026	42	320	32	245	43
Alemanha	16 297	9 924	2 069	6 799	974	30	52	4 023	77	3 408	537	1	211	32	164	15
Áustria	1 379	925	216	628	72	9	0	272	6	228	38	0	12	0	10	2
Bélgica	3 203	2 189	450	1 647	83	5	4	631	23	461	147	0	19	1	18	0
Dinamarca	883	403	70	321	10	2	0	423	21	209	193	0	12	4	8	0
Espanha	12 817	8 575	2 878	4 896	749	52	0	3 185	354	986	1 844	1	172	0	140	32
Estónia	56	13	0	9	4	0	0	21	2	11	8	0	0	0	0	0
Finlândia	785	365	21	259	80	5	0	296	7	264	25	0	35	0	35	0
França	18 400	11 182	2 453	5 966	2 488	266	9	3 688	405	2 149	1 122	12	182	0	168	14
Hungria	656	387	65	292	25	5	0	239	72	94	73	0	0	0	0	0
Irlanda	654	471	212	229	30	0	0	146	33	71	42	0	2	0	2	0
Itália	2 872	1 945	247	1 507	150	38	3	470	59	273	138	0	33	2	14	17
Luxemburgo	443	351	120	224	6	1	0	68	6	51	11	0	0	0	0	0
Países Baixos	4 328	2 818	482	2 127	173	16	20	1 007	41	644	320	2	120	8	100	12
Polónia	3 288	2 329	618	1 618	81	12	0	832	173	204	455	0	9	0	7	2
Reino Unido	20 670	12 892	7 355	5 200	297	21	19	5 600	1 718	3 593	288	1	36	1	33	2
República Checa	1 097	591	72	368	140	11	0	393	12	235	146	0	32	0	0	32
Roménia	494	330	181	139	10	0	0	117	0	94	23	0	5	0	5	0
Suécia	369	215	144	53	18	0	0	132	13	68	51	0	8	0	6	2
Outros países da UE-27	483	324	116	172	33	3	0	116	13	72	31	0	6	0	4	2
Outros Países da Europa dos quais:	7 050	4 014	2 117	1 554	315	22	6	2 422	195	1 900	327	0	74	4	66	4
Noruega	1 107	458	206	184	68	0	0	598	8	421	169	0	0	0	0	0
Rússia	3 963	2 381	1 455	826	92	6	2	1 317	132	1 079	106	0	52	0	50	2
Suíça	1 470	876	262	458	140	12	4	341	15	295	31	0	18	4	12	2
<b>África</b>	<b>230</b>	<b>148</b>	<b>71</b>	<b>49</b>	<b>28</b>	<b>0</b>	<b>0</b>	<b>67</b>	<b>22</b>	<b>36</b>	<b>9</b>	<b>0</b>	<b>11</b>	<b>1</b>	<b>4</b>	<b>6</b>
<b>América</b>	<b>1 885</b>	<b>1 304</b>	<b>556</b>	<b>447</b>	<b>264</b>	<b>34</b>	<b>3</b>	<b>355</b>	<b>64</b>	<b>192</b>	<b>93</b>	<b>6</b>	<b>27</b>	<b>1</b>	<b>19</b>	<b>7</b>
dos quais:																
Brasil	691	512	213	171	112	15	1	114	8	57	49	0	5	1	4	0
Canadá	243	159	68	63	15	13	0	66	26	29	7	4	1	0	0	1
E.U.A.	568	342	186	111	42	1	2	124	29	81	14	0	3	0	3	0
<b>Ásia</b>	<b>352</b>	<b>193</b>	<b>101</b>	<b>69</b>	<b>19</b>	<b>4</b>	<b>0</b>	<b>100</b>	<b>25</b>	<b>63</b>	<b>12</b>	<b>0</b>	<b>5</b>	<b>0</b>	<b>5</b>	<b>0</b>
<b>Oceânia</b>	<b>140</b>	<b>67</b>	<b>21</b>	<b>27</b>	<b>12</b>	<b>5</b>	<b>2</b>	<b>41</b>	<b>2</b>	<b>27</b>	<b>8</b>	<b>4</b>	<b>12</b>	<b>0</b>	<b>11</b>	<b>1</b>

## 1.8 - Total de hóspedes <sup>(1)</sup>, por países de residência habitual segundo a categoria dos estabelecimentos

Total guests, by type of establishments and country of residence

(Continuação / continued)

R. A. Madeira

Unidade: N.º / agosto 2013

Países de residência habitual	Aldeamentos turísticos	Pousadas	Estalagens				Pensões				
	Total <sup>(2)</sup>	Total	Total	*****	****	Quintas da Madeira	Total	Albergarias	1ª	2ª	3ª
<b>Total mensal</b>	<b>1 318</b>	<b>305</b>	<b>5 539</b>	<b>1 518</b>	<b>1 527</b>	<b>2 494</b>	<b>6 703</b>	<b>1 554</b>	<b>1 382</b>	<b>3 524</b>	<b>243</b>
Portugal	23	33	687	103	369	215	1 913	286	373	1 201	53
Estrangeiro	1 295	272	4 852	1 415	1 158	2 279	4 790	1 268	1 009	2 323	190
<b>Europa</b>	<b>1 307</b>	<b>304</b>	<b>5 458</b>	<b>1 499</b>	<b>1 517</b>	<b>2 442</b>	<b>6 519</b>	<b>1 493</b>	<b>1 353</b>	<b>3 438</b>	<b>235</b>
UE-27 <sup>(3)</sup>	1 290	294	5 180	1 371	1 486	2 323	6 284	1 416	1 271	3 373	224
Portugal	23	33	687	103	369	215	1 913	286	373	1 201	53
Alemanha	101	60	998	299	154	545	980	247	403	273	57
Áustria	7	2	85	32	6	47	76	27	39	10	0
Bélgica	2	15	206	68	25	113	141	54	35	46	6
Dinamarca	0	1	20	2	2	16	24	3	4	17	0
Espanha	14	65	478	205	51	222	328	80	71	168	9
Estónia	0	0	0	0	0	0	22	2	4	16	0
Finlândia	0	1	6	2	0	4	82	4	33	42	3
França	358	79	1 426	249	795	382	1 485	263	98	1 048	76
Hungria	0	0	12	7	2	3	18	7	2	7	2
Irlanda	0	0	15	9	0	6	20	11	0	9	0
Itália	27	22	84	27	15	42	291	59	24	206	2
Luxemburgo	0	0	13	4	0	9	11	0	0	11	0
Países Baixos	15	8	138	58	25	55	222	85	27	105	5
Polónia	0	0	54	22	11	21	64	7	4	45	8
Reino Unido	739	2	913	264	25	624	488	258	130	99	1
República Checa	4	4	9	1	6	2	64	9	17	38	0
Roménia	0	0	16	7	0	9	26	4	5	15	2
Suécia	0	0	8	6	0	2	6	3	0	3	0
Outros países da UE-27	0	2	12	6	0	6	23	7	2	14	0
Outros Países da Europa dos quais:	17	10	278	128	31	119	235	77	82	65	11
Noruega	0	1	40	28	0	12	10	7	0	3	0
Rússia	9	6	66	34	10	22	132	46	52	29	5
Suiça	8	2	148	54	21	73	77	21	27	25	4
<b>África</b>	<b>0</b>	<b>0</b>	<b>2</b>	<b>2</b>	<b>0</b>	<b>0</b>	<b>2</b>	<b>1</b>	<b>1</b>	<b>0</b>	<b>0</b>
<b>América</b>	<b>10</b>	<b>1</b>	<b>44</b>	<b>14</b>	<b>4</b>	<b>26</b>	<b>144</b>	<b>52</b>	<b>24</b>	<b>62</b>	<b>6</b>
dos quais:											
Brasil	0	0	10	6	0	4	50	19	5	26	0
Canadá	0	1	0	0	0	0	16	0	12	4	0
E.U.A.	4	0	29	5	4	20	66	33	3	28	2
<b>Ásia</b>	<b>1</b>	<b>0</b>	<b>27</b>	<b>2</b>	<b>6</b>	<b>19</b>	<b>26</b>	<b>8</b>	<b>3</b>	<b>13</b>	<b>2</b>
<b>Oceânia</b>	<b>0</b>	<b>0</b>	<b>8</b>	<b>1</b>	<b>0</b>	<b>7</b>	<b>12</b>	<b>0</b>	<b>1</b>	<b>11</b>	<b>0</b>

<sup>(1)</sup> Inclui os hóspedes que transitaram do mês anterior.

<sup>(2)</sup> Existe um único aldeamento turístico na RAM com a categoria de quatro estrelas.

<sup>(3)</sup> Esta agregação da UE a 27 países exclui a Croácia que aderiu à União Europeia em julho de 2013.



## 1.8 - Total de hóspedes <sup>(1)</sup>, por países de residência habitual segundo a categoria dos estabelecimentos

Total guests, by type of establishments and country of residence

(Continua / to be continued)

R. A. Madeira

Unidade: N.º / setembro 2013

Países de residência habitual	Total geral	Hotéis						Hotéis-apartamentos					Apartamentos turísticos			
		Total	*****	****	***	**	*	Total	*****	****	***	**	Total	*****	****	***
<b>Total mensal</b>	<b>109 599</b>	<b>70 642</b>	<b>23 414</b>	<b>39 017</b>	<b>7 531</b>	<b>521</b>	<b>159</b>	<b>26 946</b>	<b>3 635</b>	<b>17 051</b>	<b>6 185</b>	<b>75</b>	<b>1 084</b>	<b>72</b>	<b>844</b>	<b>168</b>
Portugal	21 382	14 712	4 193	7 558	2 750	164	47	4 474	234	2 596	1 603	41	305	17	242	46
Estrangeiro	88 217	55 930	19 221	31 459	4 781	357	112	22 472	3 401	14 455	4 582	34	779	55	602	122
<b>Europa</b>	<b>106 926</b>	<b>68 820</b>	<b>22 609</b>	<b>38 298</b>	<b>7 264</b>	<b>498</b>	<b>151</b>	<b>26 380</b>	<b>3 575</b>	<b>16 744</b>	<b>5 996</b>	<b>65</b>	<b>1 059</b>	<b>72</b>	<b>821</b>	<b>166</b>
UE-27 <sup>(3)</sup>	100 346	65 004	20 825	36 603	6 966	467	143	24 242	3 435	15 151	5 591	65	974	71	749	154
Portugal	21 382	14 712	4 193	7 558	2 750	164	47	4 474	234	2 596	1 603	41	305	17	242	46
Alemanha	17 266	11 049	2 401	7 509	1 076	32	31	3 920	113	3 399	408	0	222	35	168	19
Áustria	1 010	587	139	395	46	4	3	228	36	148	40	4	6	0	6	0
Bélgica	2 860	1 948	322	1 537	70	14	5	550	39	360	150	1	13	0	11	2
Dinamarca	799	287	56	210	20	1	0	472	9	286	177	0	6	2	4	0
Espanha	5 808	3 980	1 118	2 571	256	32	3	1 383	126	330	927	0	67	0	55	12
Estónia	67	34	2	26	6	0	0	18	4	8	6	0	5	0	0	5
Finlândia	1 195	407	29	318	57	0	3	661	30	614	17	0	51	0	49	2
França	12 192	8 148	1 452	4 831	1 736	120	9	2 232	238	1 201	781	12	55	0	47	8
Hungria	537	308	51	233	16	8	0	195	57	58	80	0	18	0	14	4
Irlanda	819	586	276	270	33	4	3	179	27	79	73	0	3	0	3	0
Itália	1 664	1 341	170	1 099	65	7	0	224	40	140	44	0	5	2	3	0
Luxemburgo	416	362	116	242	2	0	2	34	3	25	6	0	5	0	5	0
Países Baixos	3 988	2 574	438	1 958	143	12	23	908	61	551	294	2	125	8	108	9
Polónia	2 898	2 070	570	1 409	79	11	1	721	149	163	409	0	17	2	7	8
Reino Unido	24 848	15 046	9 051	5 626	325	34	10	7 294	2 224	4 760	305	5	30	3	23	4
República Checa	1 172	623	61	362	184	16	0	389	19	230	140	0	37	0	2	35
Roménia	373	294	90	191	13	0	0	60	14	36	10	0	2	2	0	0
Suécia	566	343	233	75	29	3	3	183	10	102	71	0	2	0	2	0
Outros países da UE-27	486	305	57	183	60	5	0	117	2	65	50	0	0	0	0	0
Outros Países da Europa dos quais:	6 580	3 816	1 784	1 695	298	31	8	2 138	140	1 593	405	0	85	1	72	12
Noruega	978	357	178	102	77	0	0	568	31	380	157	0	5	1	0	4
Rússia	3 173	1 923	1 096	762	59	6	0	1 023	83	757	183	0	61	0	55	6
Suíça	2 027	1 283	364	759	131	22	7	434	8	380	46	0	17	0	15	2
<b>África</b>	<b>133</b>	<b>91</b>	<b>28</b>	<b>33</b>	<b>23</b>	<b>7</b>	<b>0</b>	<b>35</b>	<b>6</b>	<b>17</b>	<b>12</b>	<b>0</b>	<b>3</b>	<b>0</b>	<b>3</b>	<b>0</b>
<b>América</b> dos quais:	<b>1 969</b>	<b>1 332</b>	<b>621</b>	<b>548</b>	<b>146</b>	<b>14</b>	<b>3</b>	<b>427</b>	<b>38</b>	<b>227</b>	<b>152</b>	<b>10</b>	<b>13</b>	<b>0</b>	<b>13</b>	<b>0</b>
Brasil	808	559	212	298	41	7	1	172	0	82	90	0	11	0	11	0
Canadá	250	133	41	60	30	2	0	76	17	29	22	8	0	0	0	0
E.U.A.	636	464	334	104	24	0	2	102	15	76	11	0	0	0	0	0
<b>Ásia</b>	<b>457</b>	<b>330</b>	<b>109</b>	<b>118</b>	<b>96</b>	<b>2</b>	<b>5</b>	<b>79</b>	<b>14</b>	<b>46</b>	<b>19</b>	<b>0</b>	<b>4</b>	<b>0</b>	<b>2</b>	<b>2</b>
<b>Oceânia</b>	<b>114</b>	<b>69</b>	<b>47</b>	<b>20</b>	<b>2</b>	<b>0</b>	<b>0</b>	<b>25</b>	<b>2</b>	<b>17</b>	<b>6</b>	<b>0</b>	<b>5</b>	<b>0</b>	<b>5</b>	<b>0</b>

## 1.8 - Total de hóspedes <sup>(1)</sup>, por países de residência habitual segundo a categoria dos estabelecimentos

Total guests, by type of establishments and country of residence

(Continuação / continued)

R. A. Madeira

Unidade: N.º / setembro 2013

Países de residência habitual	Aldeamentos turísticos	Pousadas	Estalagens				Pensões				
	Total <sup>(2)</sup>	Total	Total	*****	****	Quintas da Madeira	Total	Albergarias	1ª	2ª	3ª
<b>Total mensal</b>	<b>734</b>	<b>147</b>	<b>4 785</b>	<b>1 217</b>	<b>1 228</b>	<b>2 340</b>	<b>5 261</b>	<b>1 486</b>	<b>1 208</b>	<b>2 381</b>	<b>186</b>
Portugal	27	6	398	33	218	147	1 460	205	271	932	52
Estrangeiro	707	141	4 387	1 184	1 010	2 193	3 801	1 281	937	1 449	134
<b>Europa</b>	<b>727</b>	<b>140</b>	<b>4 690</b>	<b>1 184</b>	<b>1 225</b>	<b>2 281</b>	<b>5 110</b>	<b>1 425</b>	<b>1 191</b>	<b>2 321</b>	<b>173</b>
UE-27 <sup>(3)</sup>	704	131	4 404	1 081	1 199	2 124	4 887	1 332	1 138	2 253	164
Portugal	27	6	398	33	218	147	1 460	205	271	932	52
Alemanha	80	20	1 022	235	190	597	953	261	379	271	42
Áustria	0	4	64	14	12	38	121	73	17	30	1
Bélgica	2	10	203	64	13	126	134	46	21	67	0
Dinamarca	0	0	20	5	2	13	14	8	1	5	0
Espanha	4	18	180	93	27	60	176	24	19	123	10
Estónia	0	0	1	1	0	0	9	0	6	3	0
Finlândia	0	0	2	0	0	2	74	2	41	31	0
França	166	21	905	141	608	156	665	121	87	416	41
Hungria	0	0	6	4	0	2	10	4	0	4	2
Irlanda	1	0	20	3	4	13	30	4	0	26	0
Itália	0	2	26	10	7	9	66	23	7	35	1
Luxemburgo	0	1	14	2	2	10	0	0	0	0	0
Países Baixos	8	6	126	10	37	79	241	100	31	109	1
Polónia	0	0	33	15	11	7	57	5	13	35	4
Reino Unido	414	37	1 300	421	31	848	727	439	187	99	2
República Checa	2	2	34	13	21	0	85	0	37	44	4
Roménia	0	2	6	1	2	3	9	2	1	6	0
Suécia	0	0	22	8	4	10	16	7	2	7	0
Outros países da UE-27	0	2	22	8	10	4	40	8	18	10	4
Outros Países da Europa dos quais:	23	9	286	103	26	157	223	93	53	68	9
Noruega	4	1	27	17	0	10	16	11	2	3	0
Rússia	2	2	60	41	7	12	102	44	30	20	8
Suíça	15	6	183	42	19	122	89	38	12	39	0
<b>África</b>	0	0	1	0	1	0	3	1	1	1	0
<b>América</b>	7	7	66	25	0	41	117	49	13	47	8
dos quais:											
Brasil	0	0	5	1	0	4	61	26	5	24	6
Canadá	2	5	20	7	0	13	14	0	4	8	2
E.U.A.	4	2	35	12	0	23	29	20	2	7	0
<b>Ásia</b>	0	0	23	5	0	18	21	9	2	10	0
<b>Oceânia</b>	0	0	5	3	2	0	10	2	1	2	5

<sup>(1)</sup> Inclui os hóspedes que transitaram do mês anterior.

<sup>(2)</sup> Existe um único aldeamento turístico na RAM com a categoria de quatro estrelas.

<sup>(3)</sup> Esta agregação da UE a 27 países exclui a Croácia que aderiu à União Europeia em julho de 2013.

## 1.8 - Total de hóspedes <sup>(1)</sup>, por países de residência habitual segundo a categoria dos estabelecimentos

Total guests, by type of establishments and country of residence

(Continua / to be continued)

R. A. Madeira

Unidade: N.º / outubro 2013

Países de residência habitual	Total geral	Hotéis						Hotéis-apartamentos					Apartamentos turísticos			
		Total	*****	****	***	**	*	Total	*****	****	***	**	Total	*****	****	***
<b>Total mensal</b>	<b>91 960</b>	<b>57 219</b>	<b>19 322</b>	<b>31 192</b>	<b>5 937</b>	<b>594</b>	<b>174</b>	<b>23 406</b>	<b>3 316</b>	<b>15 208</b>	<b>4 833</b>	<b>49</b>	<b>1 097</b>	<b>79</b>	<b>883</b>	<b>135</b>
Portugal	14 849	10 009	2 647	5 180	1 894	249	39	2 954	108	1 580	1 249	17	250	24	200	26
Estrangeiro	77 111	47 210	16 675	26 012	4 043	345	135	20 452	3 208	13 628	3 584	32	847	55	683	109
<b>Europa</b>	<b>89 490</b>	<b>55 455</b>	<b>18 514</b>	<b>30 599</b>	<b>5 600</b>	<b>578</b>	<b>164</b>	<b>22 948</b>	<b>3 260</b>	<b>14 960</b>	<b>4 684</b>	<b>44</b>	<b>1 078</b>	<b>78</b>	<b>872</b>	<b>128</b>
UE-27 <sup>(3)</sup>	82 081	51 463	16 701	28 764	5 312	548	138	20 332	2 983	13 090	4 215	44	1 005	76	816	113
Portugal	14 849	10 009	2 647	5 180	1 894	249	39	2 954	108	1 580	1 249	17	250	24	200	26
Alemanha	20 348	13 210	2 581	9 303	1 221	53	52	4 290	120	3 832	338	0	296	33	244	19
Áustria	1 122	794	197	549	44	2	2	180	4	152	22	2	11	2	9	0
Bélgica	1 414	877	176	602	74	20	5	367	25	233	109	0	9	0	9	0
Dinamarca	1 104	522	141	304	39	38	0	483	11	288	184	0	7	0	7	0
Espanha	2 044	1 298	457	645	188	8	0	481	34	133	312	2	42	0	34	8
Estónia	511	417	11	367	39	0	0	77	2	19	56	0	11	0	9	2
Finlândia	2 133	881	141	664	76	0	0	1 117	190	698	229	0	66	0	66	0
França	8 585	5 618	1 247	3 254	1 011	92	14	1 437	259	668	489	21	77	0	66	11
Hungria	387	193	57	122	10	4	0	158	37	54	67	0	6	0	2	4
Irlanda	703	497	228	229	37	3	0	147	21	58	68	0	3	0	3	0
Itália	726	535	107	369	47	12	0	110	15	62	31	2	1	0	1	0
Luxemburgo	275	226	42	176	7	1	0	35	4	28	3	0	0	0	0	0
Países Baixos	2 714	1 681	303	1 187	154	23	14	583	30	387	166	0	99	10	83	6
Polónia	1 579	1 234	419	776	25	12	2	277	88	61	128	0	13	1	6	6
Reino Unido	19 581	11 177	7 162	3 769	214	22	10	6 356	1 968	4 135	253	0	57	6	32	19
República Checa	921	460	67	287	100	6	0	286	2	130	154	0	6	0	2	4
Roménia	162	107	26	73	8	0	0	42	0	19	23	0	0	0	0	0
Suécia	2 303	1 322	631	598	90	3	0	824	62	495	267	0	31	0	31	0
Outros países da UE-27	620	405	61	310	34	0	0	128	3	58	67	0	20	0	12	8
Outros Países da Europa dos quais:	7 409	3 992	1 813	1 835	288	30	26	2 616	277	1 870	469	0	73	2	56	15
Noruega	2 751	1 221	586	557	74	4	0	1 320	133	906	281	0	37	0	33	4
Rússia	1 834	991	549	370	67	3	2	702	118	482	102	0	21	0	12	9
Suíça	2 437	1 561	589	827	106	15	24	459	20	393	46	0	11	2	7	2
<b>África</b>	<b>83</b>	<b>65</b>	<b>24</b>	<b>31</b>	<b>10</b>	<b>0</b>	<b>0</b>	<b>12</b>	<b>4</b>	<b>5</b>	<b>3</b>	<b>0</b>	<b>0</b>	<b>0</b>	<b>0</b>	<b>0</b>
<b>América</b>	<b>1 844</b>	<b>1 290</b>	<b>670</b>	<b>450</b>	<b>151</b>	<b>13</b>	<b>6</b>	<b>362</b>	<b>49</b>	<b>185</b>	<b>125</b>	<b>3</b>	<b>14</b>	<b>1</b>	<b>7</b>	<b>6</b>
dos quais:																
Brasil	791	558	200	254	95	9	0	168	2	89	76	1	3	1	2	0
Canadá	225	143	66	47	29	0	1	53	8	21	24	0	0	0	0	0
E.U.A.	651	490	373	100	11	3	3	100	30	56	14	0	2	0	2	0
<b>Ásia</b>	<b>463</b>	<b>360</b>	<b>86</b>	<b>95</b>	<b>172</b>	<b>3</b>	<b>4</b>	<b>67</b>	<b>3</b>	<b>50</b>	<b>14</b>	<b>0</b>	<b>3</b>	<b>0</b>	<b>2</b>	<b>1</b>
<b>Oceânia</b>	<b>80</b>	<b>49</b>	<b>28</b>	<b>17</b>	<b>4</b>	<b>0</b>	<b>0</b>	<b>17</b>	<b>0</b>	<b>8</b>	<b>7</b>	<b>2</b>	<b>2</b>	<b>0</b>	<b>2</b>	<b>0</b>

## 1.8 - Total de hóspedes <sup>(1)</sup>, por países de residência habitual segundo a categoria dos estabelecimentos

Total guests, by type of establishments and country of residence

(Continuação / continued)

R. A. Madeira

Unidade: N.º / outubro 2013

Países de residência habitual	Aldeamentos turísticos	Pousadas	Estalagens				Pensões				
	Total <sup>(2)</sup>	Total	Total	*****	****	Quintas da Madeira	Total	Albergarias	1ª	2ª	3ª
<b>Total mensal</b>	<b>787</b>	<b>158</b>	<b>4 460</b>	<b>1 005</b>	<b>1 096</b>	<b>2 359</b>	<b>4 833</b>	<b>1 559</b>	<b>923</b>	<b>2 220</b>	<b>131</b>
Portugal	10	7	408	31	224	153	1 211	223	163	779	46
Estrangeiro	777	151	4 052	974	872	2 206	3 622	1 336	760	1 441	85
<b>Europa</b>	<b>786</b>	<b>156</b>	<b>4 363</b>	<b>977</b>	<b>1 089</b>	<b>2 297</b>	<b>4 704</b>	<b>1 517</b>	<b>915</b>	<b>2 149</b>	<b>123</b>
UE-27 <sup>(3)</sup>	734	152	3 964	838	1 047	2 079	4 431	1 361	887	2 063	120
Portugal	10	7	408	31	224	153	1 211	223	163	779	46
Alemanha	128	41	1 223	276	207	740	1 160	363	447	312	38
Áustria	7	13	54	18	7	29	63	21	17	25	0
Bélgica	1	6	92	22	10	60	62	18	16	28	0
Dinamarca	1	0	27	4	0	23	64	18	0	46	0
Espanha	3	33	70	11	9	50	117	47	6	61	3
Estónia	0	0	1	1	0	0	5	4	0	1	0
Finlândia	0	5	11	1	0	10	53	14	15	24	0
França	217	21	725	104	478	143	490	72	15	396	7
Hungria	0	0	7	1	4	2	23	7	0	12	4
Irlanda	0	0	27	3	8	16	29	5	0	24	0
Itália	0	1	37	2	4	31	42	16	3	19	4
Luxemburgo	0	3	9	0	2	7	2	2	0	0	0
Países Baixos	17	8	129	15	34	80	197	86	24	85	2
Polónia	0	0	28	10	6	12	27	2	0	23	2
Reino Unido	350	14	983	273	27	683	644	429	127	86	2
República Checa	0	0	26	12	10	4	143	8	36	91	8
Roménia	0	0	7	0	2	5	6	0	1	5	0
Suécia	0	0	75	42	8	25	51	17	13	21	0
Outros países da UE-27	0	0	25	12	7	6	42	9	4	25	4
Outros Países da Europa dos quais:	52	4	399	139	42	218	273	156	28	86	3
Noruega	4	0	75	44	0	31	94	76	1	17	0
Rússia	2	0	45	22	2	21	73	37	9	24	3
Suiça	45	4	270	67	40	163	87	37	14	36	0
<b>África</b>	<b>0</b>	<b>0</b>	<b>1</b>	<b>0</b>	<b>0</b>	<b>1</b>	<b>5</b>	<b>3</b>	<b>0</b>	<b>0</b>	<b>2</b>
<b>América</b>	<b>0</b>	<b>2</b>	<b>79</b>	<b>24</b>	<b>3</b>	<b>52</b>	<b>97</b>	<b>34</b>	<b>7</b>	<b>53</b>	<b>3</b>
dos quais:											
Brasil	0	0	18	4	2	12	44	22	3	18	1
Canadá	0	0	16	8	0	8	13	2	0	11	0
E.U.A.	0	2	33	4	0	29	24	9	2	13	0
<b>Ásia</b>	<b>1</b>	<b>0</b>	<b>12</b>	<b>4</b>	<b>4</b>	<b>4</b>	<b>20</b>	<b>4</b>	<b>0</b>	<b>13</b>	<b>3</b>
<b>Oceânia</b>	<b>0</b>	<b>0</b>	<b>5</b>	<b>0</b>	<b>0</b>	<b>5</b>	<b>7</b>	<b>1</b>	<b>1</b>	<b>5</b>	<b>0</b>

<sup>(1)</sup> Inclui os hóspedes que transitaram do mês anterior.

<sup>(2)</sup> Existe um único aldeamento turístico na RAM com a categoria de quatro estrelas.

<sup>(3)</sup> Esta agregação da UE a 27 países exclui a Croácia que aderiu à União Europeia em julho de 2013.

## 1.8 - Total de hóspedes <sup>(1)</sup>, por países de residência habitual segundo a categoria dos estabelecimentos

*Total guests, by type of establishments and country of residence*

*(Continua / to be continued)*

R. A. Madeira

Unidade: N.º / novembro 2013

Países de residência habitual	Total geral	Hotéis						Hotéis-apartamentos					Apartamentos turísticos			
		Total	*****	****	***	**	*	Total	*****	****	***	** (4)	Total	*****	****	***
<b>Total mensal</b>	<b>68 241</b>	<b>40 289</b>	<b>12 880</b>	<b>23 268</b>	<b>3 577</b>	<b>406</b>	<b>158</b>	<b>18 998</b>	<b>2 584</b>	<b>12 944</b>	<b>3 470</b>	<b>0</b>	<b>873</b>	<b>76</b>	<b>711</b>	<b>86</b>
Portugal	12 100	7 277	2 289	4 011	798	144	35	2 707	123	1 529	1 055	0	218	18	189	11
Estrangeiro	56 141	33 012	10 591	19 257	2 779	262	123	16 291	2 461	11 415	2 415	0	655	58	522	75
<b>Europa</b>	<b>66 418</b>	<b>38 874</b>	<b>12 375</b>	<b>22 872</b>	<b>3 088</b>	<b>386</b>	<b>153</b>	<b>18 762</b>	<b>2 563</b>	<b>12 753</b>	<b>3 446</b>	<b>0</b>	<b>861</b>	<b>75</b>	<b>704</b>	<b>82</b>
UE-27 <sup>(3)</sup>	60 368	35 712	10 967	21 400	2 838	369	138	16 584	2 280	11 209	3 095	0	771	68	628	75
Portugal	12 100	7 277	2 289	4 011	798	144	35	2 707	123	1 529	1 055	0	218	18	189	11
Alemanha	16 178	10 739	1 704	7 958	989	40	48	3 274	97	2 876	301	0	186	29	138	19
Áustria	734	507	125	359	19	2	2	131	0	124	7	0	9	0	9	0
Bélgica	778	474	111	335	24	4	0	171	13	135	23	0	9	2	5	2
Dinamarca	1 536	635	114	505	7	9	0	775	16	524	235	0	25	0	21	4
Espanha	1 187	796	327	402	40	22	5	243	39	109	95	0	28	0	25	3
Estónia	67	30	12	10	8	0	0	22	0	16	6	0	3	0	3	0
Finlândia	3 599	1 611	142	1 356	110	3	0	1 808	248	1 094	466	0	65	0	65	0
França	3 423	2 002	481	1 007	437	68	9	754	132	409	213	0	55	0	41	14
Hungria	209	90	27	56	6	1	0	106	9	38	59	0	0	0	0	0
Irlanda	346	266	140	94	27	3	2	63	3	25	35	0	0	0	0	0
Itália	314	181	81	62	24	14	0	81	2	54	25	0	2	0	1	1
Luxemburgo	85	58	13	45	0	0	0	25	2	23	0	0	0	0	0	0
Países Baixos	1 454	854	218	583	30	9	14	325	26	222	77	0	63	11	52	0
Polónia	1 268	938	303	593	29	10	3	250	116	79	55	0	13	1	7	5
Reino Unido	13 316	7 146	4 013	2 990	110	22	11	4 612	1 374	3 040	198	0	46	6	38	2
República Checa	245	124	44	37	43	0	0	68	2	50	16	0	0	0	0	0
Roménia	100	69	22	32	9	6	0	19	0	17	2	0	0	0	0	0
Suécia	2 658	1 414	716	609	79	6	4	931	64	674	193	0	41	0	29	12
Outros países da UE-27	771	501	85	356	49	6	5	219	14	171	34	0	8	1	5	2
Outros Países da Europa dos quais:	<b>6 050</b>	<b>3 162</b>	<b>1 408</b>	<b>1 472</b>	<b>250</b>	<b>17</b>	<b>15</b>	<b>2 178</b>	<b>283</b>	<b>1 544</b>	<b>351</b>	<b>0</b>	<b>90</b>	<b>7</b>	<b>76</b>	<b>7</b>
Noruega	3 342	1 769	762	893	111	1	2	1 315	222	833	260	0	48	0	47	1
Rússia	1 020	493	259	188	43	3	0	403	51	317	35	0	26	0	20	6
Suíça	1 458	752	300	351	76	12	13	397	6	354	37	0	12	7	5	0
<b>África</b>	<b>137</b>	<b>127</b>	<b>93</b>	<b>21</b>	<b>12</b>	<b>0</b>	<b>1</b>	<b>7</b>	<b>2</b>	<b>2</b>	<b>3</b>	<b>0</b>	<b>1</b>	<b>0</b>	<b>1</b>	<b>0</b>
<b>América</b>	<b>1 046</b>	<b>733</b>	<b>336</b>	<b>308</b>	<b>67</b>	<b>18</b>	<b>4</b>	<b>180</b>	<b>17</b>	<b>149</b>	<b>14</b>	<b>0</b>	<b>9</b>	<b>1</b>	<b>4</b>	<b>4</b>
dos quais:																
Brasil	309	201	104	64	25	8	0	63	0	59	4	0	2	0	2	0
Canadá	138	69	15	37	14	2	1	50	4	39	7	0	2	0	2	0
E.U.A.	513	407	205	178	15	6	3	55	13	39	3	0	3	0	0	3
<b>Ásia</b>	<b>608</b>	<b>532</b>	<b>68</b>	<b>59</b>	<b>403</b>	<b>2</b>	<b>0</b>	<b>46</b>	<b>2</b>	<b>37</b>	<b>7</b>	<b>0</b>	<b>2</b>	<b>0</b>	<b>2</b>	<b>0</b>
<b>Oceânia</b>	<b>32</b>	<b>23</b>	<b>8</b>	<b>8</b>	<b>7</b>	<b>0</b>	<b>0</b>	<b>3</b>	<b>0</b>	<b>3</b>	<b>0</b>	<b>0</b>	<b>0</b>	<b>0</b>	<b>0</b>	<b>0</b>

## 1.8 - Total de hóspedes <sup>(1)</sup>, por países de residência habitual segundo a categoria dos estabelecimentos

Total guests, by type of establishments and country of residence  
(Continuação / continued)

R. A. Madeira

Unidade: N.º / novembro 2013

Países de residência habitual	Aldeamentos turísticos	Pousadas	Estalagens				Pensões				
	Total <sup>(2)</sup>	Total	Total	*****	****	Quintas da Madeira	Total	Albergarias	1ª	2ª	3ª
<b>Total mensal</b>	<b>509</b>	<b>117</b>	<b>3 800</b>	<b>874</b>	<b>806</b>	<b>2 120</b>	<b>3 655</b>	<b>1 239</b>	<b>826</b>	<b>1 450</b>	<b>140</b>
Portugal	1	22	810	60	531	219	1 065	177	163	664	61
Estrangeiro	508	95	2 990	814	275	1 901	2 590	1 062	663	786	79
<b>Europa</b>	<b>509</b>	<b>117</b>	<b>3 719</b>	<b>851</b>	<b>796</b>	<b>2 072</b>	<b>3 576</b>	<b>1 207</b>	<b>814</b>	<b>1 416</b>	<b>139</b>
UE-27 <sup>(3)</sup>	503	115	3 373	750	767	1 856	3 310	1 080	769	1 327	134
Portugal	1	22	810	60	531	219	1 065	177	163	664	61
Alemanha	55	35	1 080	327	103	650	809	246	335	189	39
Áustria	1	0	36	10	4	22	50	8	24	18	0
Bélgica	1	9	39	9	0	30	75	27	3	44	1
Dinamarca	0	2	45	8	0	37	54	23	5	24	2
Espanha	3	8	45	7	10	28	64	25	6	30	3
Estónia	0	0	0	0	0	0	12	5	2	5	0
Finlândia	0	0	36	4	2	30	79	15	31	33	0
França	48	20	271	72	65	134	273	69	30	170	4
Hungria	0	0	6	4	2	0	7	3	0	4	0
Irlanda	0	0	13	4	4	5	4	2	1	1	0
Itália	1	3	23	9	3	11	23	5	4	12	2
Luxemburgo	0	0	2	0	0	2	0	0	0	0	0
Países Baixos	5	2	70	13	7	50	135	88	16	29	2
Polónia	0	4	28	10	3	15	35	10	1	23	1
Reino Unido	388	8	676	143	26	507	440	285	118	31	6
República Checa	0	0	8	0	6	2	45	6	0	31	8
Roménia	0	0	2	1	0	1	10	0	0	6	4
Suécia	0	0	166	64	0	102	106	73	25	8	0
Outros países da UE-27	0	2	17	5	1	11	24	13	5	5	1
Outros Países da Europa dos quais:	6	2	346	101	29	216	266	127	45	89	5
Noruega	0	0	82	39	0	43	128	71	13	44	0
Rússia	0	0	41	18	6	17	57	21	11	20	5
Suíça	6	2	217	42	21	154	72	30	20	22	0
<b>África</b>	0	0	0	0	0	0	2	0	2	0	0
<b>América</b>	0	0	57	13	8	36	67	28	10	28	1
dos quais:											
Brasil	0	0	15	2	2	11	28	10	3	14	1
Canadá	0	0	11	1	2	8	6	4	2	0	0
E.U.A.	0	0	27	8	3	16	21	14	1	6	0
<b>Ásia</b>	0	0	21	10	2	9	7	3	0	4	0
<b>Oceânia</b>	0	0	3	0	0	3	3	1	0	2	0

<sup>(1)</sup> Inclui os hóspedes que transitaram do mês anterior.

<sup>(2)</sup> Existe um único aldeamento turístico na RAM com a categoria de quatro estrelas.

<sup>(3)</sup> Esta agregação da UE a 27 países exclui a Croácia que aderiu à União Europeia em julho de 2013.

<sup>(4)</sup> Devido a uma reclassificação, a partir de novembro de 2013 deixaram de existir hotéis-apartamentos de duas estrelas na RAM.

## 1.8 - Total de hóspedes <sup>(1)</sup>, por países de residência habitual segundo a categoria dos estabelecimentos

Total guests, by type of establishments and country of residence

(Continua / to be continued)

R. A. Madeira

Unidade: N.º / dezembro 2013

Países de residência habitual	Total geral	Hotéis						Hotéis-apartamentos					Apartamentos turísticos			
		Total	*****	****	***	**	*	Total	*****	****	***	** (4)	Total	*****	****	***
<b>Total mensal</b>	<b>63 895</b>	<b>37 359</b>	<b>12 145</b>	<b>21 325</b>	<b>3 399</b>	<b>310</b>	<b>180</b>	<b>18 447</b>	<b>2 611</b>	<b>11 298</b>	<b>4 538</b>	<b>0</b>	<b>956</b>	<b>87</b>	<b>720</b>	<b>149</b>
Portugal	14 092	9 324	3 240	4 776	1 078	140	90	2 901	178	1 300	1 423	0	222	10	197	15
Estrangeiro	49 803	28 035	8 905	16 549	2 321	170	90	15 546	2 433	9 998	3 115	0	734	77	523	134
<b>Europa</b>	<b>61 449</b>	<b>35 620</b>	<b>11 300</b>	<b>20 868</b>	<b>2 991</b>	<b>290</b>	<b>171</b>	<b>17 994</b>	<b>2 503</b>	<b>11 056</b>	<b>4 435</b>	<b>0</b>	<b>932</b>	<b>87</b>	<b>703</b>	<b>142</b>
UE-27 <sup>(3)</sup>	57 460	33 487	10 286	19 943	2 811	280	167	16 575	2 378	10 143	4 054	0	828	86	622	120
Portugal	14 092	9 324	3 240	4 776	1 078	140	90	2 901	178	1 300	1 423	0	222	10	197	15
Alemanha	11 592	7 242	1 299	5 278	598	22	45	2 704	73	2 300	331	0	174	33	130	11
Áustria	561	321	82	207	25	5	2	147	6	128	13	0	8	0	8	0
Bélgica	537	354	74	252	22	3	3	104	10	58	36	0	2	1	0	1
Dinamarca	1 785	748	113	603	32	0	0	903	9	492	402	0	30	19	11	0
Espanha	1 854	1 064	390	592	74	6	2	486	38	192	256	0	19	0	19	0
Estónia	69	29	5	22	0	2	0	23	0	13	10	0	2	0	2	0
Finlândia	2 967	1 172	133	947	82	10	0	1 539	190	852	497	0	77	0	75	2
França	3 122	1 884	469	1 042	333	38	2	640	78	396	166	0	54	0	43	11
Hungria	136	77	12	57	8	0	0	39	10	17	12	0	1	0	0	1
Irlanda	180	102	29	35	37	1	0	50	6	25	19	0	2	1	1	0
Itália	367	185	67	81	24	13	0	107	12	71	24	0	0	0	0	0
Luxemburgo	69	43	4	27	8	4	0	8	0	8	0	0	2	0	2	0
Países Baixos	1 362	735	122	544	54	4	11	317	19	189	109	0	71	18	46	7
Polónia	1 176	864	240	594	24	5	1	227	90	50	87	0	8	0	8	0
Reino Unido	13 255	6 879	3 216	3 492	149	11	11	4 921	1 578	3 073	270	0	28	4	22	2
República Checa	122	48	8	24	11	5	0	37	6	23	8	0	2	0	2	0
Roménia	216	128	55	62	11	0	0	77	4	69	4	0	0	0	0	0
Suécia	3 716	2 156	711	1 206	232	7	0	1 220	61	811	348	0	126	0	56	70
Outros países da UE-27	282	132	17	102	9	4	0	125	10	76	39	0	0	0	0	0
Outros Países da Europa dos quais:	3 989	2 133	1 014	925	180	10	4	1 419	125	913	381	0	104	1	81	22
Noruega	2 228	1 158	538	504	107	6	3	901	79	585	237	0	72	0	52	20
Rússia	776	422	270	131	21	0	0	266	23	167	76	0	12	0	12	0
Suíça	843	474	172	264	35	2	1	210	18	150	42	0	14	1	11	2
<b>África</b>	<b>125</b>	<b>75</b>	<b>31</b>	<b>27</b>	<b>17</b>	<b>0</b>	<b>0</b>	<b>39</b>	<b>19</b>	<b>9</b>	<b>11</b>	<b>0</b>	<b>2</b>	<b>0</b>	<b>2</b>	<b>0</b>
<b>América</b>	<b>1 624</b>	<b>1 125</b>	<b>693</b>	<b>327</b>	<b>88</b>	<b>10</b>	<b>7</b>	<b>329</b>	<b>79</b>	<b>175</b>	<b>75</b>	<b>0</b>	<b>18</b>	<b>0</b>	<b>12</b>	<b>6</b>
dos quais:																
Brasil	848	676	490	128	54	2	2	121	26	69	26	0	1	0	1	0
Canadá	114	75	23	43	7	2	0	24	12	6	6	0	4	0	2	2
E.U.A.	452	294	144	123	19	3	5	93	25	58	10	0	7	0	4	3
<b>Ásia</b>	<b>637</b>	<b>498</b>	<b>107</b>	<b>83</b>	<b>298</b>	<b>8</b>	<b>2</b>	<b>72</b>	<b>3</b>	<b>52</b>	<b>17</b>	<b>0</b>	<b>4</b>	<b>0</b>	<b>3</b>	<b>1</b>
<b>Oceânia</b>	<b>60</b>	<b>41</b>	<b>14</b>	<b>20</b>	<b>5</b>	<b>2</b>	<b>0</b>	<b>13</b>	<b>7</b>	<b>6</b>	<b>0</b>	<b>0</b>	<b>0</b>	<b>0</b>	<b>0</b>	<b>0</b>

## 1.8 - Total de hóspedes <sup>(1)</sup>, por países de residência habitual segundo a categoria dos estabelecimentos

Total guests, by type of establishments and country of residence

(Continuação / continued)

R. A. Madeira

Unidade: N.º / dezembro 2013

Países de residência habitual	Aldeamentos turísticos	Pousadas	Estalagens				Pensões				
	Total <sup>(2)</sup>	Total	Total	*****	****	Quintas da Madeira	Total	Albergarias	1ª	2ª	3ª
<b>Total mensal</b>	<b>338</b>	<b>99</b>	<b>3 405</b>	<b>851</b>	<b>680</b>	<b>1 874</b>	<b>3 291</b>	<b>1 049</b>	<b>816</b>	<b>1 325</b>	<b>101</b>
Portugal	1	16	620	89	309	222	1 008	144	190	632	42
Estrangeiro	337	83	2 785	762	371	1 652	2 283	905	626	693	59
<b>Europa</b>	<b>330</b>	<b>92</b>	<b>3 309</b>	<b>818</b>	<b>672</b>	<b>1 819</b>	<b>3 172</b>	<b>1 016</b>	<b>804</b>	<b>1 260</b>	<b>92</b>
UE-27 <sup>(3)</sup>	328	86	3 148	779	658	1 711	3 008	923	760	1 234	91
Portugal	1	16	620	89	309	222	1 008	144	190	632	42
Alemanha	23	17	786	216	55	515	646	209	276	122	39
Áustria	2	0	56	2	5	49	27	6	14	7	0
Bélgica	0	5	39	8	2	29	33	11	13	9	0
Dinamarca	7	0	22	0	5	17	75	10	12	53	0
Espanha	7	2	189	146	26	17	87	30	4	53	0
Estónia	0	0	0	0	0	0	15	1	0	14	0
Finlândia	0	0	54	9	4	41	125	7	36	82	0
França	25	5	341	62	183	96	173	61	14	95	3
Hungria	0	0	8	8	0	0	11	4	0	7	0
Irlanda	0	0	14	2	4	8	12	2	2	7	1
Itália	4	19	34	12	0	22	18	10	4	4	0
Luxemburgo	0	0	6	0	0	6	10	4	0	6	0
Países Baixos	0	2	129	15	9	105	108	68	14	24	2
Polónia	0	0	54	43	5	6	23	5	6	12	0
Reino Unido	259	18	620	106	27	487	530	323	144	63	0
República Checa	0	0	23	2	14	7	12	3	0	9	0
Roménia	0	0	4	3	0	1	7	0	3	4	0
Suécia	0	2	139	54	10	75	73	20	28	21	4
Outros países da UE-27	0	0	10	2	0	8	15	5	0	10	0
Outros Países da Europa dos quais:	2	6	161	39	14	108	164	93	44	26	1
Noruega	0	0	42	7	7	28	55	40	5	9	1
Rússia	0	2	25	9	5	11	49	17	25	7	0
Suiça	2	4	87	20	2	65	52	33	13	6	0
<b>África</b>	<b>5</b>	<b>0</b>	<b>0</b>	<b>0</b>	<b>0</b>	<b>0</b>	<b>4</b>	<b>1</b>	<b>0</b>	<b>3</b>	<b>0</b>
<b>América</b>	<b>0</b>	<b>6</b>	<b>56</b>	<b>14</b>	<b>8</b>	<b>34</b>	<b>90</b>	<b>27</b>	<b>10</b>	<b>44</b>	<b>9</b>
dos quais:											
Brasil	0	0	11	5	0	6	39	2	9	19	9
Canadá	0	0	6	0	2	4	5	3	0	2	0
E.U.A.	0	6	35	7	5	23	17	11	1	5	0
<b>Ásia</b>	<b>2</b>	<b>0</b>	<b>38</b>	<b>19</b>	<b>0</b>	<b>19</b>	<b>23</b>	<b>5</b>	<b>2</b>	<b>16</b>	<b>0</b>
<b>Oceânia</b>	<b>1</b>	<b>1</b>	<b>2</b>	<b>0</b>	<b>0</b>	<b>2</b>	<b>2</b>	<b>0</b>	<b>0</b>	<b>2</b>	<b>0</b>

<sup>(1)</sup> Inclui os hóspedes que transitaram do mês anterior.

<sup>(2)</sup> Existe um único aldeamento turístico na RAM com a categoria de quatro estrelas.

<sup>(3)</sup> Esta agregação da UE a 27 países exclui a Croácia que aderiu à União Europeia em julho de 2013.

<sup>(4)</sup> Devido a uma reclassificação, a partir de novembro de 2013 deixaram de existir hotéis-apartamentos de duas estrelas na RAM.



## 1.9 - Total de hóspedes <sup>(1)</sup>, por países de residência habitual segundo a categoria dos estabelecimentos – valores acumulados

Total guests, by type of establishments and country of residence – cumulated values

(Continua / to be continued)

R. A. Madeira

Unidade: N.º / Acumulado 2013

Países de residência habitual	Total geral	Hotéis						Hotéis-apartamentos					Apartamentos turísticos			
		Total	*****	****	***	**	*	Total	*****	****	***	** (4)	Total	*****	****	***
<b>Total</b>	<b>1 082 750</b>	<b>665 140</b>	<b>210 868</b>	<b>379 503</b>	<b>66 633</b>	<b>6 471</b>	<b>1 665</b>	<b>278 095</b>	<b>37 119</b>	<b>177 083</b>	<b>63 252</b>	<b>641</b>	<b>13 789</b>	<b>1 136</b>	<b>10 797</b>	<b>1 856</b>
Portugal	197 676	130 789	39 348	67 491	21 321	2 202	427	41 478	2 452	23 021	15 644	361	3 522	251	2 796	475
Estrangeiro	885 074	534 351	171 520	312 012	45 312	4 269	1 238	236 617	34 667	154 062	47 608	280	10 267	885	8 001	1 381
<b>Europa</b>	<b>1 057 396</b>	<b>647 605</b>	<b>202 954</b>	<b>373 615</b>	<b>63 204</b>	<b>6 226</b>	<b>1 606</b>	<b>273 051</b>	<b>36 314</b>	<b>174 242</b>	<b>61 915</b>	<b>580</b>	<b>13 465</b>	<b>1 121</b>	<b>10 566</b>	<b>1 778</b>
UE-27 <sup>(3)</sup>	988 250	610 293	184 705	357 584	60 547	5 945	1 512	248 857	34 281	156 912	57 086	578	12 672	1 091	9 929	1 652
Portugal	197 676	130 789	39 348	67 491	21 321	2 202	427	41 478	2 452	23 021	15 644	361	3 522	251	2 796	475
Alemanha	204 253	128 765	24 116	92 529	11 220	423	477	47 190	1 322	41 079	4 787	2	2 582	403	1 989	190
Áustria	16 046	10 728	2 507	7 598	556	46	21	3 145	130	2 544	465	6	179	15	151	13
Bélgica	23 379	15 467	3 101	11 324	872	128	42	4 718	253	3 314	1 148	3	116	5	92	19
Dinamarca	20 085	9 983	2 186	7 277	352	167	1	8 322	177	4 329	3 816	0	379	224	147	8
Espanha	40 612	26 777	9 228	15 276	2 091	165	17	9 803	1 206	2 855	5 735	7	607	4	487	116
Estónia	1 414	913	94	709	108	2	0	324	28	132	164	0	50	0	30	20
Finlândia	23 317	10 205	1 179	8 120	854	46	6	11 203	1 293	7 522	2 388	0	721	0	708	13
França	131 857	79 540	16 606	46 005	15 032	1 812	85	26 764	3 146	14 445	8 996	177	1 631	11	1 371	249
Hungria	4 413	2 389	547	1 671	143	28	0	1 627	483	565	579	0	153	0	137	16
Irlanda	6 562	4 605	2 113	2 164	286	33	9	1 529	264	577	688	0	37	4	26	7
Itália	12 773	9 368	1 542	7 118	535	155	18	2 005	270	1 228	504	3	99	6	60	33
Luxemburgo	2 807	2 263	672	1 536	40	13	2	378	27	324	27	0	11	0	11	0
Países Baixos	37 425	23 458	3 855	17 688	1 536	157	222	7 873	379	5 073	2 411	10	1 268	111	1 055	102
Polónia	22 678	16 490	4 777	11 068	552	85	8	5 186	1 602	1 546	2 038	0	134	7	90	37
Reino Unido	205 151	116 534	64 744	48 815	2 495	325	155	65 497	20 594	41 636	3 258	9	673	40	487	146
República Checa	8 835	4 513	561	2 627	1 248	74	3	2 952	74	1 556	1 322	0	133	0	48	85
Roménia	2 808	1 809	730	986	70	23	0	773	70	384	319	0	18	2	12	4
Suécia	19 885	11 799	5 956	4 967	836	29	11	6 368	376	3 853	2 139	0	272	7	177	88
Outros países da UE-27	6 274	3 898	843	2 615	400	32	8	1 722	135	929	658	0	87	1	55	31
Outros Países da Europa dos quais:	69 146	37 312	18 249	16 031	2 657	281	94	24 194	2 033	17 330	4 829	2	793	30	637	126
Noruega	22 551	10 264	4 937	4 455	832	34	6	10 669	815	6 881	2 973	0	228	3	182	43
Rússia	21 549	12 440	7 440	4 462	494	38	6	7 433	868	5 544	1 020	1	340	3	282	55
Suíça	21 409	12 415	4 608	6 435	1 123	170	79	4 981	209	4 200	571	1	188	19	149	20
<b>África</b>	<b>1 452</b>	<b>1 049</b>	<b>534</b>	<b>328</b>	<b>171</b>	<b>15</b>	<b>1</b>	<b>300</b>	<b>75</b>	<b>154</b>	<b>71</b>	<b>0</b>	<b>24</b>	<b>6</b>	<b>11</b>	<b>7</b>
<b>América</b>	<b>17 425</b>	<b>11 887</b>	<b>6 070</b>	<b>4 305</b>	<b>1 290</b>	<b>187</b>	<b>35</b>	<b>3 587</b>	<b>550</b>	<b>2 035</b>	<b>957</b>	<b>45</b>	<b>210</b>	<b>5</b>	<b>152</b>	<b>53</b>
dos quais:																
Brasil	7 232	5 149	2 401	2 041	614	89	4	1 363	110	784	464	5	79	4	61	14
Canadá	2 188	1 194	469	532	163	28	2	669	120	368	158	23	34	0	29	5
E.U.A.	5 955	4 226	2 816	1 130	235	21	24	1 070	252	660	153	5	35	0	20	15
<b>Ásia</b>	<b>5 385</b>	<b>3 960</b>	<b>1 013</b>	<b>995</b>	<b>1 901</b>	<b>32</b>	<b>19</b>	<b>889</b>	<b>149</b>	<b>479</b>	<b>261</b>	<b>0</b>	<b>60</b>	<b>4</b>	<b>44</b>	<b>12</b>
<b>Oceânia</b>	<b>1 092</b>	<b>639</b>	<b>297</b>	<b>260</b>	<b>67</b>	<b>11</b>	<b>4</b>	<b>268</b>	<b>31</b>	<b>173</b>	<b>48</b>	<b>16</b>	<b>30</b>	<b>0</b>	<b>24</b>	<b>6</b>

## 1.9 - Total de hóspedes <sup>(1)</sup>, por países de residência habitual segundo a categoria dos estabelecimentos – valores acumulados

Total guests, by type of establishments and country of residence – cumulated values

(Continuação / continued)

R. A. Madeira Unidade: N.º / Acumulado 2013

Países de residência habitual	Aldeamentos turísticos	Pousadas	Estalagens				Pensões				
	Total <sup>(2)</sup>	Total	Total	****	****	Quintas da Madeira	Total	Albergarias	1ª	2ª	3ª
<b>Total</b>	<b>9 141</b>	<b>2 339</b>	<b>54 192</b>	<b>11 908</b>	<b>15 948</b>	<b>26 336</b>	<b>60 054</b>	<b>17 129</b>	<b>12 080</b>	<b>28 558</b>	<b>2 287</b>
Portugal	117	271	7 030	594	4 414	2 022	14 469	2 100	2 372	9 231	766
Estrangeiro	9 024	2 068	47 162	11 314	11 534	24 314	45 585	15 029	9 708	19 327	1 521
<b>Europa</b>	<b>9 081</b>	<b>2 303</b>	<b>53 292</b>	<b>11 626</b>	<b>15 866</b>	<b>25 800</b>	<b>58 599</b>	<b>16 645</b>	<b>11 859</b>	<b>27 870</b>	<b>2 225</b>
UE-27 <sup>(3)</sup>	8 887	2 182	49 375	10 429	15 223	23 723	55 984	15 495	11 362	27 011	2 116
Portugal	117	271	7 030	594	4 414	2 022	14 469	2 100	2 372	9 231	766
Alemanha	921	443	12 129	3 006	2 214	6 909	12 223	3 991	4 488	3 242	502
Áustria	35	35	985	218	119	648	939	358	290	272	19
Bélgica	16	172	1 417	322	187	908	1 473	570	222	656	25
Dinamarca	14	17	460	94	48	318	910	137	58	711	4
Espanha	39	197	1 687	727	244	716	1 502	383	183	888	48
Estónia	0	0	13	6	2	5	114	20	50	44	0
Finlândia	0	17	219	28	37	154	952	88	307	545	12
França	2 075	521	10 793	1 597	6 497	2 699	10 533	1 813	861	7 415	444
Hungria	0	0	80	40	22	18	164	46	27	73	18
Irlanda	10	1	178	39	48	91	202	57	11	131	3
Itália	56	83	415	136	51	228	747	239	84	406	18
Luxemburgo	0	10	105	35	7	63	40	15	2	23	0
Países Baixos	142	146	1 893	238	564	1 091	2 645	1 353	347	920	25
Polónia	3	16	398	201	62	135	451	52	46	322	31
Reino Unido	5 446	203	10 222	2 679	448	7 095	6 576	3 907	1 520	1 081	68
República Checa	8	22	207	44	109	54	1 000	50	261	629	60
Roménia	0	2	63	21	7	35	143	46	23	64	10
Suécia	3	15	914	355	107	452	514	200	156	142	16
Outros países da UE-27	2	11	167	49	36	82	387	70	54	216	47
Outros Países da Europa dos quais:	194	121	3 917	1 197	643	2 077	2 615	1 150	497	859	109
Noruega	9	7	792	329	43	420	582	355	30	185	12
Rússia	23	35	484	227	70	187	794	304	207	225	58
Suíça	151	73	2 505	587	520	1 398	1 096	459	231	375	31
<b>África</b>	<b>6</b>	<b>0</b>	<b>15</b>	<b>6</b>	<b>1</b>	<b>8</b>	<b>58</b>	<b>22</b>	<b>8</b>	<b>26</b>	<b>2</b>
<b>América</b>	<b>30</b>	<b>31</b>	<b>629</b>	<b>205</b>	<b>55</b>	<b>369</b>	<b>1 051</b>	<b>370</b>	<b>157</b>	<b>481</b>	<b>43</b>
dos quais:											
Brasil	0	0	153	57	4	92	488	164	84	214	26
Canadá	8	14	124	44	19	61	145	32	27	82	4
E.U.A.	12	17	301	78	29	194	294	154	26	109	5
<b>Ásia</b>	<b>18</b>	<b>4</b>	<b>198</b>	<b>63</b>	<b>20</b>	<b>115</b>	<b>256</b>	<b>75</b>	<b>48</b>	<b>124</b>	<b>9</b>
<b>Oceânia</b>	<b>6</b>	<b>1</b>	<b>58</b>	<b>8</b>	<b>6</b>	<b>44</b>	<b>90</b>	<b>17</b>	<b>8</b>	<b>57</b>	<b>8</b>

<sup>(1)</sup> Inclui os hóspedes que transitaram do mês anterior.

<sup>(2)</sup> Existe um único aldeamento turístico na RAM com a categoria de quatro estrelas.

<sup>(3)</sup> Esta agregação da UE a 27 países exclui a Croácia que aderiu à União Europeia em julho de 2013.

<sup>(4)</sup> Devido a uma reclassificação, a partir de novembro de 2013 deixaram de existir hotéis-apartamentos de duas estrelas na RAM.

## 1.10 - Dormidas, por países de residência habitual segundo a categoria dos estabelecimentos

Nights, by type of establishments and country of residence

(Continua / to be continued)

R. A. Madeira

Unidade: N.º / janeiro 2013

Países de residência habitual	Total geral	Hotéis						Hotéis-apartamentos					Apartamentos turísticos			
		Total	*****	****	***	**	*	Total	*****	****	***	**	Total	*****	****	***
<b>Total mensal</b>	<b>313 145</b>	<b>173 577</b>	<b>54 036</b>	<b>107 382</b>	<b>10 910</b>	<b>1 203</b>	<b>46</b>	<b>100 444</b>	<b>12 841</b>	<b>63 942</b>	<b>23 318</b>	<b>343</b>	<b>5 581</b>	<b>897</b>	<b>3 933</b>	<b>751</b>
Portugal	<b>21 832</b>	12 247	3 112	6 798	1 781	548	8	4 719	392	1 824	2 291	212	1 631	83	1 343	205
Estrangeiro	<b>291 313</b>	161 330	50 924	100 584	9 129	655	38	95 725	12 449	62 118	21 027	131	3 950	814	2 590	546
<b>Europa</b>	<b>306 950</b>	169 694	52 207	105 920	10 479	1 042	46	99 051	12 651	63 152	23 015	233	5 413	882	3 862	669
UE-27	<b>281 356</b>	158 451	44 983	102 528	9 895	1 009	36	87 345	11 330	55 826	19 958	231	5 074	864	3 663	547
Portugal	<b>21 832</b>	12 247	3 112	6 798	1 781	548	8	4 719	392	1 824	2 291	212	1 631	83	1 343	205
Alemanha	<b>82 451</b>	53 142	7 955	40 168	4 940	63	16	20 319	243	17 876	2 191	9	830	139	663	28
Áustria	<b>3 482</b>	1 706	406	1 252	47	1	0	1 042	38	807	197	0	90	0	90	0
Bélgica	<b>2 984</b>	1 932	561	1 310	59	2	0	615	74	515	26	0	7	0	1	6
Dinamarca	<b>18 130</b>	9 153	2 585	6 339	189	40	0	7 216	58	2 622	4 536	0	453	317	126	10
Espanha	<b>3 322</b>	2 075	859	1 011	205	0	0	830	50	319	461	0	55	0	29	26
Estónia	<b>94</b>	15	0	15	0	0	0	25	7	0	18	0	43	0	0	43
Finlândia	<b>15 193</b>	7 225	599	6 122	449	55	0	6 805	572	3 780	2 453	0	584	0	570	14
França	<b>14 862</b>	8 082	2 731	4 846	409	96	0	3 764	134	2 251	1 379	0	294	18	246	30
Hungria	<b>1 087</b>	621	165	444	12	0	0	389	42	218	129	0	3	0	0	3
Irlanda	<b>1 115</b>	424	210	179	19	16	0	537	59	208	270	0	64	12	31	21
Itália	<b>1 997</b>	919	412	404	45	58	0	612	59	429	124	0	79	0	69	10
Luxemburgo	<b>135</b>	88	34	54	0	0	0	22	12	10	0	0	0	0	0	0
Países Baixos	<b>7 566</b>	3 981	715	3 002	241	23	0	2 067	15	1 298	754	0	323	126	197	0
Polónia	<b>6 995</b>	5 481	1 350	4 031	89	11	0	1 139	725	242	172	0	30	0	30	0
Reino Unido	<b>85 934</b>	43 563	19 191	23 484	809	77	2	32 227	8 680	20 868	2 669	10	254	18	136	100
República Checa	<b>604</b>	286	76	103	92	15	0	210	3	136	71	0	37	0	17	20
Roménia	<b>629</b>	406	196	205	4	1	0	167	48	90	29	0	10	0	0	10
Suécia	<b>12 019</b>	6 530	3 635	2 409	483	3	0	4 413	119	2 199	2 095	0	223	151	72	0
Outros países da UE-27	<b>925</b>	575	191	352	22	0	10	227	0	134	93	0	64	0	43	21
Outros Países da Europa dos quais:	<b>25 594</b>	11 243	7 224	3 392	584	33	10	11 706	1 321	7 326	3 057	2	339	18	199	122
Noruega	<b>11 185</b>	3 883	2 444	1 120	310	9	0	6 393	648	3 628	2 117	0	85	0	32	53
Rússia	<b>9 143</b>	4 637	3 207	1 298	118	14	0	3 664	621	2 438	603	2	178	15	131	32
Suíça	<b>3 933</b>	1 921	995	767	149	10	0	1 233	42	989	202	0	39	0	16	23
<b>África</b>	<b>300</b>	195	111	41	43	0	0	48	8	18	22	0	15	15	0	0
<b>América</b>	<b>4 346</b>	2 632	1 521	843	110	158	0	1 098	149	662	177	110	88	0	34	54
dos quais:																
Brasil	<b>1 755</b>	1 408	848	484	53	23	0	128	11	84	33	0	19	0	13	6
Canadá	<b>694</b>	201	110	91	0	0	0	457	36	224	87	110	12	0	6	6
E.U.A.	<b>1 269</b>	663	469	137	47	10	0	330	98	218	14	0	17	0	0	17
<b>Ásia</b>	<b>1 200</b>	830	167	399	261	3	0	186	21	87	78	0	36	0	36	0
<b>Oceânia</b>	<b>349</b>	226	30	179	17	0	0	61	12	23	26	0	29	0	1	28

## 1.10 - Dormidas, por países de residência habitual segundo a categoria dos estabelecimentos

*Nights, by type of establishments and country of residence*

*(Continuação / continued)*

R. A. Madeira

Unidade: N.º / janeiro 2013

Países de residência habitual	Aldeamentos turísticos	Pousadas	Estalagens				Pensões				
	Total <sup>(1)</sup>	Total	Total	*****	****	Quintas da Madeira	Total	Albergarias	1ª	2ª	3ª
<b>Total mensal</b>	<b>4 396</b>	<b>244</b>	<b>13 896</b>	<b>2 562</b>	<b>2 186</b>	<b>9 148</b>	<b>15 007</b>	<b>5 773</b>	<b>2 922</b>	<b>5 791</b>	<b>521</b>
Portugal	10	26	786	57	432	297	2 413	285	283	1 707	138
Estrangeiro	4 386	218	13 110	2 505	1 754	8 851	12 594	5 488	2 639	4 084	383
<b>Europa</b>	<b>4 375</b>	<b>244</b>	<b>13 615</b>	<b>2 531</b>	<b>2 186</b>	<b>8 898</b>	<b>14 558</b>	<b>5 632</b>	<b>2 858</b>	<b>5 555</b>	<b>513</b>
UE-27	4 314	189	12 301	2 150	2 078	8 073	13 682	5 351	2 677	5 199	455
Portugal	10	26	786	57	432	297	2 413	285	283	1 707	138
Alemanha	370	24	3 687	517	592	2 578	4 079	1 467	1 728	800	84
Áustria	0	0	349	41	23	285	295	172	56	67	0
Bélgica	0	5	162	17	10	135	263	179	10	74	0
Dinamarca	21	9	247	44	7	196	1 031	161	27	843	0
Espanha	4	8	137	44	42	51	213	65	37	91	20
Estónia	0	0	2	0	2	0	9	8	0	1	0
Finlândia	0	8	85	22	28	35	486	40	29	412	5
França	77	30	1 798	317	725	756	817	285	93	392	47
Hungria	0	0	23	6	8	9	51	2	14	35	0
Irlanda	11	0	40	1	0	39	39	27	2	10	0
Itália	16	54	69	13	15	41	248	112	8	120	8
Luxemburgo	0	0	25	0	0	25	0	0	0	0	0
Países Baixos	6	3	744	40	32	672	442	402	3	37	0
Polónia	0	0	135	42	28	65	210	44	48	102	16
Reino Unido	3 799	20	3 368	754	101	2 513	2 703	1 952	295	371	85
República Checa	0	0	14	0	14	0	57	0	0	33	24
Roménia	0	0	21	20	1	0	25	0	2	23	0
Suécia	0	2	571	215	12	344	280	130	42	80	28
Outros países da UE-27	0	0	38	0	6	32	21	20	0	1	0
Outros Países da Europa dos quais:	61	55	1 314	381	108	825	876	281	181	356	58
Noruega	0	0	516	60	47	409	308	91	15	182	20
Rússia	28	53	228	60	44	124	355	106	136	91	22
Suíça	33	2	547	258	17	272	158	70	30	58	0
<b>África</b>	<b>4</b>	<b>0</b>	<b>9</b>	<b>0</b>	<b>0</b>	<b>9</b>	<b>29</b>	<b>0</b>	<b>1</b>	<b>28</b>	<b>0</b>
<b>América</b>	<b>11</b>	<b>0</b>	<b>161</b>	<b>30</b>	<b>0</b>	<b>131</b>	<b>356</b>	<b>137</b>	<b>41</b>	<b>176</b>	<b>2</b>
dos quais:											
Brasil	0	0	86	6	0	80	114	25	25	64	0
Canadá	11	0	11	7	0	4	2	0	0	0	2
E.U.A.	0	0	63	17	0	46	196	112	9	75	0
<b>Ásia</b>	<b>3</b>	<b>0</b>	<b>81</b>	<b>1</b>	<b>0</b>	<b>80</b>	<b>64</b>	<b>4</b>	<b>22</b>	<b>32</b>	<b>6</b>
<b>Oceânia</b>	<b>3</b>	<b>0</b>	<b>30</b>	<b>0</b>	<b>0</b>	<b>30</b>	<b>0</b>	<b>0</b>	<b>0</b>	<b>0</b>	<b>0</b>

<sup>(1)</sup> Existe um único aldeamento turístico na RAM com a categoria de quatro estrelas.

## 1.10 - Dormidas, por países de residência habitual segundo a categoria dos estabelecimentos

*Nights, by type of establishments and country of residence*  
(Continua / to be continued)

R. A. Madeira

Unidade: N.º / fevereiro 2013

Países de residência habitual	Total geral	Hotéis						Hotéis-apartamentos					Apartamentos turísticos			
		Total	*****	****	***	**	*	Total	*****	****	***	**	Total	*****	****	***
<b>Total mensal</b>	<b>353 383</b>	<b>198 757</b>	<b>61 313</b>	<b>123 813</b>	<b>12 134</b>	<b>1 031</b>	<b>466</b>	<b>108 338</b>	<b>13 956</b>	<b>72 841</b>	<b>21 436</b>	<b>105</b>	<b>6 577</b>	<b>793</b>	<b>5 244</b>	<b>540</b>
Portugal	24 182	14 849	3 793	8 342	2 166	424	124	4 545	417	1 885	2 150	93	1 360	27	1 172	161
Estrangeiro	329 201	183 908	57 520	115 471	9 968	607	342	103 793	13 539	70 956	19 286	12	5 217	766	4 072	379
<b>Europa</b>	<b>347 680</b>	<b>195 479</b>	<b>59 515</b>	<b>122 751</b>	<b>11 742</b>	<b>1 014</b>	<b>457</b>	<b>106 608</b>	<b>13 643</b>	<b>72 102</b>	<b>20 758</b>	<b>105</b>	<b>6 499</b>	<b>765</b>	<b>5 197</b>	<b>537</b>
UE-27	326 327	185 412	54 034	118 856	11 094	978	450	97 522	13 084	66 089	18 244	105	6 323	754	5 062	507
Portugal	24 182	14 849	3 793	8 342	2 166	424	124	4 545	417	1 885	2 150	93	1 360	27	1 172	161
Alemanha	107 393	67 649	11 565	50 160	5 619	127	178	27 786	451	24 975	2 360	0	1 197	204	935	58
Áustria	5 947	3 088	832	2 050	198	8	0	1 858	69	1 550	239	0	120	0	92	28
Bélgica	3 150	2 015	497	1 375	94	33	16	716	22	662	32	0	35	7	28	0
Dinamarca	18 827	9 842	2 754	6 936	120	21	11	7 259	147	2 903	4 209	0	594	290	300	4
Espanha	2 790	1 842	710	1 000	130	2	0	495	123	205	167	0	110	0	72	38
Estónia	123	55	6	35	14	0	0	12	0	0	12	0	56	0	0	56
Finlândia	13 000	6 094	492	5 321	275	6	0	5 742	468	3 825	1 449	0	622	0	576	46
França	20 160	11 829	3 588	7 509	584	141	7	4 622	569	2 267	1 778	8	874	0	830	44
Hungria	1 408	671	150	457	58	6	0	683	153	181	349	0	10	0	10	0
Irlanda	3 346	2 016	877	1 056	83	0	0	1 157	148	431	578	0	8	8	0	0
Itália	1 581	697	308	340	31	6	12	533	20	335	178	0	42	0	42	0
Luxemburgo	309	177	50	122	5	0	0	105	44	61	0	0	0	0	0	0
Países Baixos	11 291	6 028	1 294	4 330	269	56	79	2 824	119	1 640	1 061	4	653	146	507	0
Polónia	6 735	5 262	1 452	3 692	76	42	0	1 067	636	267	164	0	73	0	73	0
Reino Unido	92 774	45 510	21 757	22 820	818	92	23	33 882	9 436	22 409	2 037	0	476	72	332	72
República Checa	952	406	101	272	33	0	0	321	0	193	128	0	20	0	20	0
Roménia	285	85	29	50	5	1	0	128	46	7	75	0	3	0	3	0
Suécia	10 909	6 461	3 592	2 442	414	13	0	3 523	178	2 151	1 194	0	68	0	68	0
Outros países da UE-27	1 165	836	187	547	102	0	0	264	38	142	84	0	2	0	2	0
Outros Países da Europa dos quais:	21 353	10 067	5 481	3 895	648	36	7	9 086	559	6 013	2 514	0	176	11	135	30
Noruega	11 559	4 698	2 848	1 421	423	6	0	6 098	329	3 809	1 960	0	79	0	79	0
Rússia	2 391	1 441	925	452	52	12	0	773	170	467	136	0	28	0	12	16
Suíça	6 755	3 557	1 616	1 790	139	5	7	1 991	53	1 678	260	0	58	0	44	14
<b>África</b>	<b>717</b>	<b>630</b>	<b>516</b>	<b>102</b>	<b>12</b>	<b>0</b>	<b>0</b>	<b>25</b>	<b>11</b>	<b>14</b>	<b>0</b>	<b>0</b>	<b>28</b>	<b>28</b>	<b>0</b>	<b>0</b>
<b>América</b>	<b>3 379</b>	<b>1 907</b>	<b>1 085</b>	<b>698</b>	<b>106</b>	<b>16</b>	<b>2</b>	<b>1 008</b>	<b>235</b>	<b>584</b>	<b>189</b>	<b>0</b>	<b>21</b>	<b>0</b>	<b>21</b>	<b>0</b>
dos quais:																
Brasil	823	481	299	112	57	13	0	199	21	149	29	0	15	0	15	0
Canadá	716	243	135	99	9	0	0	432	60	301	71	0	0	0	0	0
E.U.A.	1 437	936	563	336	32	3	2	289	115	123	51	0	6	0	6	0
<b>Ásia</b>	<b>1 419</b>	<b>660</b>	<b>169</b>	<b>223</b>	<b>268</b>	<b>0</b>	<b>0</b>	<b>645</b>	<b>45</b>	<b>117</b>	<b>483</b>	<b>0</b>	<b>29</b>	<b>0</b>	<b>26</b>	<b>3</b>
<b>Oceânia</b>	<b>188</b>	<b>81</b>	<b>28</b>	<b>39</b>	<b>6</b>	<b>1</b>	<b>7</b>	<b>52</b>	<b>22</b>	<b>24</b>	<b>6</b>	<b>0</b>	<b>0</b>	<b>0</b>	<b>0</b>	<b>0</b>

## 1.10 - Dormidas, por países de residência habitual segundo a categoria dos estabelecimentos

Nights, by type of establishments and country of residence

(Continuação / continued)

R. A. Madeira

Unidade: N.º / fevereiro 2013

Países de residência habitual	Aldeamentos turísticos	Pousadas	Estalagens				Pensões				
	Total <sup>(1)</sup>	Total	Total	*****	****	Quintas da Madeira	Total	Albergarias	1ª	2ª	3ª
<b>Total mensal</b>	<b>6 163</b>	<b>405</b>	<b>16 513</b>	<b>4 095</b>	<b>1 777</b>	<b>10 641</b>	<b>16 630</b>	<b>6 795</b>	<b>3 838</b>	<b>5 515</b>	<b>482</b>
Portugal	12	35	1 179	79	689	411	2 202	343	218	1 447	194
Estrangeiro	6 151	370	15 334	4 016	1 088	10 230	14 428	6 452	3 620	4 068	288
<b>Europa</b>	<b>6 154</b>	<b>405</b>	<b>16 343</b>	<b>4 056</b>	<b>1 775</b>	<b>10 512</b>	<b>16 192</b>	<b>6 658</b>	<b>3 810</b>	<b>5 252</b>	<b>472</b>
UE-27	6 119	396	15 221	3 699	1 703	9 819	15 334	6 231	3 596	5 057	450
Portugal	12	35	1 179	79	689	411	2 202	343	218	1 447	194
Alemanha	224	37	4 917	1 442	478	2 997	5 583	2 192	2 124	1 226	41
Áustria	0	11	470	62	5	403	400	225	96	75	4
Bélgica	0	0	170	35	0	135	214	146	18	32	18
Dinamarca	6	0	403	82	6	315	723	49	39	635	0
Espanha	0	1	123	26	23	74	219	20	34	157	8
Estónia	0	0	0	0	0	0	0	0	0	0	0
Finlândia	0	9	121	26	31	64	412	15	63	312	22
França	261	14	1 485	493	199	793	1 075	377	171	502	25
Hungria	0	0	10	0	10	0	34	7	8	2	17
Irlanda	35	8	83	0	25	58	39	35	1	3	0
Itália	0	66	119	78	0	41	124	48	21	51	4
Luxemburgo	0	0	18	0	1	17	9	0	8	1	0
Países Baixos	40	24	1 191	36	94	1 061	531	409	8	108	6
Polónia	0	2	180	109	0	71	151	20	32	83	16
Reino Unido	5 541	185	3 973	929	99	2 945	3 207	2 270	624	274	39
República Checa	0	0	56	16	10	30	149	16	16	89	28
Roménia	0	0	30	0	4	26	39	1	16	14	8
Suécia	0	1	663	279	29	355	193	58	91	38	6
Outros países da UE-27	0	3	30	7	0	23	30	0	8	8	14
Outros Países da Europa dos quais:	35	9	1 122	357	72	693	858	427	214	195	22
Noruega	0	0	364	126	26	212	320	243	9	68	0
Rússia	0	0	39	28	6	5	110	26	55	19	10
Suíça	35	9	710	203	40	467	395	158	129	108	0
<b>África</b>	<b>0</b>	<b>0</b>	<b>0</b>	<b>0</b>	<b>0</b>	<b>0</b>	<b>34</b>	<b>0</b>	<b>1</b>	<b>33</b>	<b>0</b>
<b>América</b>	<b>9</b>	<b>0</b>	<b>122</b>	<b>39</b>	<b>0</b>	<b>83</b>	<b>312</b>	<b>86</b>	<b>11</b>	<b>206</b>	<b>9</b>
dos quais:											
Brasil	0	0	22	8	0	14	106	24	11	65	6
Canadá	2	0	7	0	0	7	32	6	0	26	0
E.U.A.	7	0	57	31	0	26	142	56	0	83	3
<b>Ásia</b>	<b>0</b>	<b>0</b>	<b>32</b>	<b>0</b>	<b>0</b>	<b>32</b>	<b>53</b>	<b>31</b>	<b>8</b>	<b>14</b>	<b>0</b>
<b>Oceânia</b>	<b>0</b>	<b>0</b>	<b>16</b>	<b>0</b>	<b>2</b>	<b>14</b>	<b>39</b>	<b>20</b>	<b>8</b>	<b>10</b>	<b>1</b>

<sup>(1)</sup> Existe um único aldeamento turístico na RAM com a categoria de quatro estrelas.

## 1.10 - Dormidas, por países de residência habitual segundo a categoria dos estabelecimentos

Nights, by type of establishments and country of residence

(Continua / to be continued)

R. A. Madeira

Unidade: N.º / março 2013

Países de residência habitual	Total geral	Hotéis						Hotéis-apartamentos					Apartamentos turísticos			
		Total	*****	****	***	**	*	Total	*****	****	***	**	Total	*****	****	***
<b>Total mensal</b>	<b>447 025</b>	<b>252 698</b>	<b>73 076</b>	<b>160 832</b>	<b>16 658</b>	<b>1 660</b>	<b>472</b>	<b>133 738</b>	<b>19 453</b>	<b>90 390</b>	<b>23 759</b>	<b>136</b>	<b>8 261</b>	<b>913</b>	<b>6 423</b>	<b>925</b>
Portugal	34 685	21 655	4 966	13 225	2 913	507	44	6 678	837	3 113	2 607	121	1 597	59	1 397	141
Estrangeiro	412 340	231 043	68 110	147 607	13 745	1 153	428	127 060	18 616	87 277	21 152	15	6 664	854	5 026	784
<b>Europa</b>	<b>441 796</b>	<b>249 821</b>	<b>71 386</b>	<b>160 020</b>	<b>16 308</b>	<b>1 647</b>	<b>460</b>	<b>132 062</b>	<b>19 100</b>	<b>89 369</b>	<b>23 460</b>	<b>133</b>	<b>8 147</b>	<b>894</b>	<b>6 334</b>	<b>919</b>
UE-27	413 998	236 465	65 045	153 829	15 615	1 558	418	120 930	18 231	81 458	21 108	133	7 839	866	6 094	879
Portugal	34 685	21 655	4 966	13 225	2 913	507	44	6 678	837	3 113	2 607	121	1 597	59	1 397	141
Alemanha	142 615	86 913	14 737	64 201	7 544	172	259	35 831	770	31 734	3 327	0	2 344	398	1 767	179
Áustria	10 141	6 837	1 247	5 214	332	44	0	2 061	111	1 630	320	0	103	0	97	6
Bélgica	3 856	2 314	515	1 722	48	20	9	1 037	62	631	344	0	52	0	24	28
Dinamarca	18 336	9 987	2 299	7 099	521	68	0	6 592	166	3 285	3 141	0	434	327	107	0
Espanha	8 323	5 342	2 486	2 566	251	37	2	1 929	333	774	819	3	191	6	162	23
Estónia	209	79	12	67	0	0	0	100	42	54	4	0	18	0	0	18
Finlândia	17 373	7 906	729	6 694	447	29	7	8 597	1 213	5 542	1 842	0	515	0	507	8
França	37 778	19 988	5 127	12 792	1 668	387	14	11 621	889	7 192	3 535	5	962	0	828	134
Hungria	1 397	689	259	387	38	5	0	520	236	242	42	0	101	0	93	8
Irlanda	3 384	2 147	994	1 107	38	8	0	1 120	147	245	728	0	32	12	20	0
Itália	2 288	1 652	462	1 067	109	8	6	330	108	171	51	0	26	0	26	0
Luxemburgo	693	442	206	236	0	0	0	155	0	155	0	0	20	0	20	0
Países Baixos	11 602	6 011	1 283	4 442	244	21	21	2 640	160	1 528	952	0	574	32	478	64
Polónia	6 283	4 580	1 464	3 049	57	10	0	1 188	752	324	112	0	151	0	151	0
Reino Unido	98 994	50 689	23 985	25 631	875	146	52	35 638	11 989	21 984	1 661	4	598	32	300	266
República Checa	858	414	23	257	84	50	0	207	0	60	147	0	28	0	28	0
Roménia	491	334	199	115	0	20	0	132	0	24	108	0	5	0	5	0
Suécia	12 249	6 887	3 658	2 781	424	20	4	3 933	176	2 581	1 176	0	84	0	84	0
Outros países da UE-27	2 443	1 599	394	1 177	22	6	0	621	240	189	192	0	4	0	0	4
Outros Países da Europa dos quais:	27 798	13 356	6 341	6 191	693	89	42	11 132	869	7 911	2 352	0	308	28	240	40
Noruega	14 822	6 608	2 851	3 330	394	33	0	7 094	666	4 612	1 816	0	133	28	91	14
Rússia	2 952	1 779	1 249	486	44	0	0	885	105	617	163	0	87	0	73	14
Suíça	9 197	4 607	2 028	2 239	246	52	42	2 790	80	2 500	210	0	76	0	76	0
<b>África</b>	<b>147</b>	<b>96</b>	<b>53</b>	<b>31</b>	<b>12</b>	<b>0</b>	<b>0</b>	<b>34</b>	<b>14</b>	<b>20</b>	<b>0</b>	<b>0</b>	<b>15</b>	<b>13</b>	<b>2</b>	<b>0</b>
<b>América</b>	<b>3 782</b>	<b>2 035</b>	<b>1 355</b>	<b>536</b>	<b>132</b>	<b>11</b>	<b>1</b>	<b>1 214</b>	<b>216</b>	<b>820</b>	<b>178</b>	<b>0</b>	<b>84</b>	<b>6</b>	<b>72</b>	<b>6</b>
dos quais:	866	394	138	150	98	8	0	264	38	184	42	0	42	6	30	6
Brasil	690	229	137	90	2	0	0	359	53	220	86	0	0	0	0	0
Canadá	1 738	1 184	997	159	25	3	0	398	73	306	19	0	0	0	0	0
E.U.A.	1 027	600	232	149	206	2	11	327	91	147	89	0	15	0	15	0
<b>Ásia</b>	<b>1 027</b>	<b>600</b>	<b>232</b>	<b>149</b>	<b>206</b>	<b>2</b>	<b>11</b>	<b>327</b>	<b>91</b>	<b>147</b>	<b>89</b>	<b>0</b>	<b>15</b>	<b>0</b>	<b>15</b>	<b>0</b>
<b>Oceânia</b>	<b>273</b>	<b>146</b>	<b>50</b>	<b>96</b>	<b>0</b>	<b>0</b>	<b>0</b>	<b>101</b>	<b>32</b>	<b>34</b>	<b>32</b>	<b>3</b>	<b>0</b>	<b>0</b>	<b>0</b>	<b>0</b>

## 1.10 - Dormidas, por países de residência habitual segundo a categoria dos estabelecimentos

Nights, by type of establishments and country of residence

(Continuação / continued)

R. A. Madeira

Unidade: N.º / março 2013

Países de residência habitual	Aldeamentos turísticos	Pousadas	Estalagens				Pensões				
	Total <sup>(1)</sup>	Total	Total	*****	****	Quintas da Madeira	Total	Albergarias	1ª	2ª	3ª
<b>Total mensal</b>	<b>4 533</b>	<b>478</b>	<b>25 713</b>	<b>7 659</b>	<b>4 472</b>	<b>13 582</b>	<b>21 604</b>	<b>9 040</b>	<b>4 909</b>	<b>6 754</b>	<b>901</b>
Portugal	64	74	1 791	101	1 422	268	2 826	346	263	1 991	226
Estrangeiro	4 469	404	23 922	7 558	3 050	13 314	18 778	8 694	4 646	4 763	675
<b>Europa</b>	<b>4 495</b>	<b>465</b>	<b>25 534</b>	<b>7 579</b>	<b>4 467</b>	<b>13 488</b>	<b>21 272</b>	<b>8 925</b>	<b>4 859</b>	<b>6 610</b>	<b>878</b>
UE-27	4 381	440	23 588	6 936	4 324	12 328	20 355	8 339	4 686	6 496	834
Portugal	64	74	1 791	101	1 422	268	2 826	346	263	1 991	226
Alemanha	886	140	8 680	2 929	1 478	4 273	7 821	3 234	2 905	1 326	356
Áustria	16	2	635	154	75	406	487	289	78	114	6
Bélgica	4	0	278	79	7	192	171	98	21	38	14
Dinamarca	0	18	351	99	20	232	954	107	112	735	0
Espanha	0	36	309	107	41	161	516	182	73	215	46
Estónia	0	0	0	0	0	0	12	0	12	0	0
Finlândia	0	14	124	14	34	76	217	75	96	46	0
França	414	66	2 796	631	866	1 299	1 931	705	195	971	60
Hungria	0	0	27	8	0	19	60	19	3	10	28
Irlanda	0	0	50	8	3	39	35	27	7	1	0
Itália	28	0	89	70	1	18	163	66	6	85	6
Luxemburgo	0	2	68	60	0	8	6	1	0	5	0
Países Baixos	100	14	1 405	82	63	1 260	858	558	77	216	7
Polónia	0	4	260	201	4	55	100	0	0	96	4
Reino Unido	2 869	56	5 418	1 966	97	3 355	3 726	2 492	720	473	41
República Checa	0	14	56	24	0	32	139	1	20	96	22
Roménia	0	0	0	0	0	0	20	0	7	13	0
Suécia	0	0	1 138	371	213	554	207	98	76	27	6
Outros países da UE-27	0	0	113	32	0	81	106	41	15	38	12
Outros Países da Europa dos quais:	114	25	1 946	643	143	1 160	917	586	173	114	44
Noruega	0	2	676	237	8	431	309	267	10	29	3
Rússia	14	0	44	8	0	36	143	72	27	17	27
Suíça	84	14	1 190	386	135	669	436	247	129	46	14
<b>África</b>	<b>0</b>	<b>0</b>	<b>2</b>	<b>0</b>	<b>0</b>	<b>2</b>	<b>0</b>	<b>0</b>	<b>0</b>	<b>0</b>	<b>0</b>
<b>América</b>	<b>26</b>	<b>13</b>	<b>123</b>	<b>69</b>	<b>2</b>	<b>52</b>	<b>287</b>	<b>102</b>	<b>33</b>	<b>129</b>	<b>23</b>
dos quais:											
Brasil	0	0	67	43	0	24	99	43	2	52	2
Canadá	12	0	12	11	0	1	78	31	0	42	5
E.U.A.	14	13	35	12	2	21	94	28	25	31	10
<b>Ásia</b>	<b>12</b>	<b>0</b>	<b>36</b>	<b>6</b>	<b>3</b>	<b>27</b>	<b>37</b>	<b>12</b>	<b>11</b>	<b>14</b>	<b>0</b>
<b>Oceânia</b>	<b>0</b>	<b>0</b>	<b>18</b>	<b>5</b>	<b>0</b>	<b>13</b>	<b>8</b>	<b>1</b>	<b>6</b>	<b>1</b>	<b>0</b>

<sup>(1)</sup> Existe um único aldeamento turístico na RAM com a categoria de quatro estrelas.



## 1.10 - Dormidas, por países de residência habitual segundo a categoria dos estabelecimentos

Nights, by type of establishments and country of residence

(Continua / to be continued)

R. A. Madeira

Unidade: N.º / abril 2013

Países de residência habitual	Total geral	Hotéis						Hotéis-apartamentos					Apartamentos turísticos			
		Total	*****	****	***	**	*	Total	*****	****	***	**	Total	*****	****	***
<b>Total mensal</b>	<b>499 565</b>	<b>286 117</b>	<b>83 233</b>	<b>179 548</b>	<b>20 850</b>	<b>1 781</b>	<b>705</b>	<b>148 792</b>	<b>19 445</b>	<b>99 517</b>	<b>29 577</b>	<b>253</b>	<b>8 625</b>	<b>802</b>	<b>6 672</b>	<b>1 151</b>
Portugal	38 252	23 030	6 165	12 715	3 678	396	76	9 107	600	4 674	3 703	130	1 753	140	1 379	234
Estrangeiro	461 313	263 087	77 068	166 833	17 172	1 385	629	139 685	18 845	94 843	25 874	123	6 872	662	5 293	917
<b>Europa</b>	<b>492 852</b>	<b>281 616</b>	<b>80 574</b>	<b>178 402</b>	<b>20 201</b>	<b>1 755</b>	<b>684</b>	<b>147 368</b>	<b>19 152</b>	<b>98 759</b>	<b>29 240</b>	<b>217</b>	<b>8 479</b>	<b>802</b>	<b>6 550</b>	<b>1 127</b>
UE-27	457 921	264 285	71 154	171 668	19 139	1 662	662	134 048	18 629	88 911	26 291	217	8 138	802	6 231	1 105
Portugal	38 252	23 030	6 165	12 715	3 678	396	76	9 107	600	4 674	3 703	130	1 753	140	1 379	234
Alemanha	132 602	81 375	15 601	60 283	5 065	174	252	33 613	1 366	29 598	2 649	0	1 768	321	1 263	184
Áustria	17 834	13 213	3 153	9 646	382	6	26	3 095	40	2 608	447	0	255	28	227	0
Bélgica	12 592	7 857	1 150	6 369	264	58	16	2 954	130	1 627	1 197	0	63	0	15	48
Dinamarca	16 461	7 603	812	6 344	231	216	0	7 118	196	4 331	2 591	0	363	269	94	0
Espanha	4 050	2 612	1 073	1 376	152	11	0	689	113	255	321	0	180	0	160	20
Estónia	3 208	2 032	247	1 451	334	0	0	891	63	297	531	0	109	0	56	53
Finlândia	15 410	7 459	1 363	5 572	521	3	0	7 190	1 082	5 016	1 092	0	477	0	447	30
França	72 693	38 759	6 950	25 300	5 903	572	34	21 186	2 326	11 039	7 765	56	1 228	9	1 050	169
Hungria	1 540	752	102	635	15	0	0	466	169	183	114	0	150	0	150	0
Irlanda	2 920	2 138	1 138	932	49	12	7	658	50	297	311	0	0	0	0	0
Itália	5 913	4 779	737	3 961	61	12	8	691	65	529	97	0	21	0	1	20
Luxemburgo	1 438	1 293	446	835	12	0	0	97	0	97	0	0	0	0	0	0
Países Baixos	19 854	11 192	2 115	8 196	621	22	238	5 378	210	3 615	1 522	31	1 124	16	984	124
Polónia	7 754	5 827	1 840	3 877	98	12	0	1 505	874	407	224	0	41	19	12	10
Reino Unido	85 601	43 043	23 098	19 247	563	131	4	32 659	10 878	20 261	1 520	0	443	0	285	158
República Checa	2 399	1 140	193	437	488	22	0	827	60	369	398	0	21	0	18	3
Roménia	783	480	173	306	1	0	0	219	0	29	190	0	0	0	0	0
Suécia	13 328	7 780	4 386	2 859	519	15	1	4 692	303	3 013	1 376	0	58	0	58	0
Outros países da UE-27	3 289	1 921	412	1 327	182	0	0	1 013	104	666	243	0	84	0	32	52
Outros Países da Europa dos quais:	34 931	17 331	9 420	6 734	1 062	93	22	13 320	523	9 848	2 949	0	341	0	319	22
Noruega	15 106	6 151	2 647	2 934	549	21	0	7 591	239	5 064	2 288	0	72	0	72	0
Rússia	5 251	3 094	2 228	768	98	0	0	1 720	212	1 197	311	0	134	0	116	18
Suíça	13 679	7 532	4 153	2 918	367	72	22	3 746	59	3 413	274	0	130	0	126	4
<b>África</b>	<b>321</b>	<b>226</b>	<b>184</b>	<b>27</b>	<b>15</b>	<b>0</b>	<b>0</b>	<b>74</b>	<b>10</b>	<b>31</b>	<b>33</b>	<b>0</b>	<b>0</b>	<b>0</b>	<b>0</b>	<b>0</b>
<b>América</b>	<b>4 692</b>	<b>3 171</b>	<b>1 969</b>	<b>904</b>	<b>261</b>	<b>22</b>	<b>15</b>	<b>970</b>	<b>159</b>	<b>582</b>	<b>196</b>	<b>33</b>	<b>123</b>	<b>0</b>	<b>103</b>	<b>20</b>
dos quais:																
Brasil	1 427	907	424	322	139	22	0	298	18	176	101	3	14	0	9	5
Canadá	935	466	268	131	67	0	0	317	47	197	43	30	79	0	68	11
E.U.A.	1 752	1 336	1 152	136	34	0	14	274	84	152	38	0	16	0	12	4
<b>Ásia</b>	<b>1 316</b>	<b>884</b>	<b>392</b>	<b>127</b>	<b>359</b>	<b>0</b>	<b>6</b>	<b>287</b>	<b>116</b>	<b>100</b>	<b>71</b>	<b>0</b>	<b>9</b>	<b>0</b>	<b>5</b>	<b>4</b>
<b>Oceânia</b>	<b>384</b>	<b>220</b>	<b>114</b>	<b>88</b>	<b>14</b>	<b>4</b>	<b>0</b>	<b>93</b>	<b>8</b>	<b>45</b>	<b>37</b>	<b>3</b>	<b>14</b>	<b>0</b>	<b>14</b>	<b>0</b>

## 1.10 - Dormidas, por países de residência habitual segundo a categoria dos estabelecimentos

Nights, by type of establishments and country of residence

(Continuação / continued)

R. A. Madeira

Unidade: N.º / abril 2013

Países de residência habitual	Aldeamentos turísticos	Pousadas	Estalagens				Pensões				
	Total <sup>(1)</sup>	Total	Total	*****	****	Quintas da Madeira	Total	Albergarias	1ª	2ª	3ª
<b>Total mensal</b>	<b>4 664</b>	<b>573</b>	<b>26 937</b>	<b>8 183</b>	<b>5 816</b>	<b>12 938</b>	<b>23 857</b>	<b>8 527</b>	<b>5 330</b>	<b>8 889</b>	<b>1 111</b>
Portugal	41	19	1 078	178	711	189	3 224	452	276	2 266	230
Estrangeiro	4 623	554	25 859	8 005	5 105	12 749	20 633	8 075	5 054	6 623	881
<b>Europa</b>	<b>4 582</b>	<b>563</b>	<b>26 711</b>	<b>8 053</b>	<b>5 810</b>	<b>12 848</b>	<b>23 533</b>	<b>8 420</b>	<b>5 285</b>	<b>8 717</b>	<b>1 111</b>
UE-27	4 523	529	23 868	6 737	5 607	11 524	22 530	8 116	5 085	8 420	909
Portugal	41	19	1 078	178	711	189	3 224	452	276	2 266	230
Alemanha	453	104	8 110	2 592	939	4 579	7 179	2 899	2 534	1 422	324
Áustria	0	5	814	306	42	466	452	126	205	121	0
Bélgica	4	31	759	184	83	492	924	676	49	195	4
Dinamarca	0	11	574	268	16	290	792	75	37	652	28
Espanha	12	16	193	40	58	95	348	34	55	259	0
Estónia	0	0	77	42	0	35	99	0	99	0	0
Finlândia	0	0	91	2	23	66	193	56	57	66	14
França	1 756	197	6 044	1 297	3 266	1 481	3 523	1 025	300	2 053	145
Hungria	0	0	28	12	15	1	144	22	70	52	0
Irlanda	0	0	53	25	0	28	71	14	0	57	0
Itália	0	1	226	67	1	158	195	38	45	112	0
Luxemburgo	0	10	26	12	0	14	12	10	0	2	0
Países Baixos	24	58	631	93	142	396	1 447	1 112	177	144	14
Polónia	0	17	171	73	32	66	193	0	0	193	0
Reino Unido	2 233	48	4 454	1 333	195	2 926	2 721	1 403	857	395	66
República Checa	0	0	32	6	4	22	379	32	145	196	6
Roménia	0	0	8	0	0	8	76	33	0	43	0
Suécia	0	12	445	190	74	181	341	71	169	65	36
Outros países da UE-27	0	0	54	17	6	31	217	38	10	127	42
Outros Países da Europa dos quais:											
Noruega	0	2	1 008	553	10	445	282	89	0	103	90
Rússia	0	0	151	77	11	63	152	53	24	45	30
Suíça	59	31	1 628	656	173	799	553	161	173	137	82
<b>África</b>	<b>0</b>	<b>0</b>	<b>5</b>	<b>1</b>	<b>0</b>	<b>4</b>	<b>16</b>	<b>6</b>	<b>8</b>	<b>2</b>	<b>0</b>
<b>América</b>	<b>8</b>	<b>10</b>	<b>182</b>	<b>108</b>	<b>6</b>	<b>68</b>	<b>228</b>	<b>71</b>	<b>26</b>	<b>131</b>	<b>0</b>
dos quais:											
Brasil	0	0	79	67	0	12	129	5	20	104	0
Canadá	0	6	22	2	6	14	45	29	0	16	0
E.U.A.	0	4	79	37	0	42	43	31	6	6	0
<b>Ásia</b>	<b>48</b>	<b>0</b>	<b>26</b>	<b>21</b>	<b>0</b>	<b>5</b>	<b>62</b>	<b>14</b>	<b>11</b>	<b>37</b>	<b>0</b>
<b>Oceânia</b>	<b>26</b>	<b>0</b>	<b>13</b>	<b>0</b>	<b>0</b>	<b>13</b>	<b>18</b>	<b>16</b>	<b>0</b>	<b>2</b>	<b>0</b>

<sup>(1)</sup> Existe um único aldeamento turístico na RAM com a categoria de quatro estrelas.

## 1.10 - Dormidas, por países de residência habitual segundo a categoria dos estabelecimentos

Nights, by type of establishments and country of residence

(Continua / to be continued)

R. A. Madeira

Unidade: N.º / maio 2013

Países de residência habitual	Total geral	Hotéis						Hotéis-apartamentos					Apartamentos turísticos			
		Total	*****	****	***	**	*	Total	*****	****	***	**	Total	*****	****	***
<b>Total mensal</b>	<b>588 007</b>	<b>347 302</b>	<b>113 504</b>	<b>200 415</b>	<b>30 703</b>	<b>1 984</b>	<b>696</b>	<b>163 133</b>	<b>22 208</b>	<b>110 536</b>	<b>29 894</b>	<b>495</b>	<b>8 333</b>	<b>700</b>	<b>6 488</b>	<b>1 145</b>
Portugal	50 638	32 252	8 286	17 185	5 979	745	57	11 470	675	5 017	5 536	242	1 948	53	1 632	263
Estrangeiro	537 369	315 050	105 218	183 230	24 724	1 239	639	151 663	21 533	105 519	24 358	253	6 385	647	4 856	882
<b>Europa</b>	<b>578 667</b>	<b>340 908</b>	<b>110 472</b>	<b>197 581</b>	<b>30 253</b>	<b>1 907</b>	<b>695</b>	<b>161 216</b>	<b>21 877</b>	<b>109 517</b>	<b>29 474</b>	<b>348</b>	<b>8 225</b>	<b>700</b>	<b>6 418</b>	<b>1 107</b>
UE-27	547 073	323 378	99 839	191 947	29 074	1 831	687	150 823	21 097	101 914	27 465	347	8 004	693	6 268	1 043
Portugal	50 638	32 252	8 286	17 185	5 979	745	57	11 470	675	5 017	5 536	242	1 948	53	1 632	263
Alemanha	133 803	78 440	18 042	53 623	6 406	129	240	34 548	1 356	30 110	3 082	0	1 929	425	1 396	108
Áustria	14 051	9 125	2 926	5 822	334	5	38	3 393	101	2 911	381	0	242	64	171	7
Bélgica	23 054	15 441	3 309	11 161	886	67	18	5 307	323	4 160	820	4	34	0	34	0
Dinamarca	5 041	2 753	522	2 013	218	0	0	2 150	45	1 240	865	0	16	0	16	0
Espanha	6 203	4 094	2 070	1 850	152	22	0	1 361	307	520	534	0	120	0	85	35
Estónia	478	296	229	67	0	0	0	56	12	28	16	0	55	0	29	26
Finlândia	9 654	3 023	463	2 120	440	0	0	5 181	372	4 138	671	0	423	0	404	19
França	114 566	69 263	14 589	43 725	10 423	495	31	25 404	2 750	15 095	7 458	101	1 513	32	1 159	322
Hungria	2 127	1 218	271	845	62	40	0	814	355	163	296	0	12	0	12	0
Irlanda	3 222	2 429	1 097	1 222	98	12	0	639	144	178	317	0	3	0	3	0
Itália	5 992	4 891	546	4 197	121	27	0	737	112	540	85	0	26	0	24	2
Luxemburgo	1 804	1 486	543	927	16	0	0	197	0	183	14	0	0	0	0	0
Países Baixos	29 762	18 769	3 634	13 809	1 038	89	199	6 723	291	4 437	1 995	0	1 276	117	1 041	118
Polónia	7 894	6 240	1 794	4 154	259	33	0	1 250	745	261	244	0	44	0	3	41
Reino Unido	119 685	63 211	37 820	24 311	911	70	99	45 111	13 268	29 973	1 870	0	297	2	211	84
República Checa	8 722	4 593	666	2 378	1 495	51	3	2 838	40	1 550	1 248	0	16	0	16	0
Roménia	1 742	1 012	218	747	13	34	0	568	0	31	537	0	0	0	0	0
Suécia	4 930	2 923	2 307	524	90	0	2	1 629	149	867	613	0	14	0	2	12
Outros países da UE-27	3 705	1 919	507	1 267	133	12	0	1 447	52	512	883	0	36	0	30	6
Outros Países da Europa dos quais:	31 594	17 530	10 633	5 634	1 179	76	8	10 393	780	7 603	2 009	1	221	7	150	64
Noruega	7 945	3 649	1 975	1 179	490	5	0	3 558	153	2 320	1 085	0	12	0	12	0
Rússia	9 050	5 197	3 510	1 500	187	0	0	3 395	332	2 517	546	0	82	0	54	28
Suiça	12 713	7 496	4 136	2 811	483	58	8	2 862	254	2 322	285	1	117	7	84	26
<b>África</b>	<b>480</b>	<b>209</b>	<b>105</b>	<b>62</b>	<b>42</b>	<b>0</b>	<b>0</b>	<b>251</b>	<b>35</b>	<b>195</b>	<b>21</b>	<b>0</b>	<b>0</b>	<b>0</b>	<b>0</b>	<b>0</b>
<b>América</b>	<b>6 287</b>	<b>4 124</b>	<b>2 249</b>	<b>1 436</b>	<b>372</b>	<b>66</b>	<b>1</b>	<b>1 336</b>	<b>212</b>	<b>703</b>	<b>319</b>	<b>102</b>	<b>100</b>	<b>0</b>	<b>62</b>	<b>38</b>
dos quais:																
Brasil	2 485	1 565	768	582	153	62	0	513	78	267	128	40	50	0	12	38
Canadá	1 071	533	103	415	15	0	0	320	14	245	61	0	24	0	24	0
E.U.A.	2 296	1 732	1 280	331	121	0	0	402	110	191	59	42	24	0	24	0
<b>Ásia</b>	<b>2 040</b>	<b>1 736</b>	<b>439</b>	<b>1 269</b>	<b>20</b>	<b>8</b>	<b>0</b>	<b>149</b>	<b>53</b>	<b>53</b>	<b>43</b>	<b>0</b>	<b>8</b>	<b>0</b>	<b>8</b>	<b>0</b>
<b>Oceânia</b>	<b>533</b>	<b>325</b>	<b>239</b>	<b>67</b>	<b>16</b>	<b>3</b>	<b>0</b>	<b>181</b>	<b>31</b>	<b>68</b>	<b>37</b>	<b>45</b>	<b>0</b>	<b>0</b>	<b>0</b>	<b>0</b>

## 1.10 - Dormidas, por países de residência habitual segundo a categoria dos estabelecimentos

Nights, by type of establishments and country of residence

(Continuação / continued)

R. A. Madeira

Unidade: N.º / maio 2013

Países de residência habitual	Aldeamentos turísticos	Pousadas	Estalagens				Pensões				
	Total <sup>(1)</sup>	Total	Total	*****	****	Quintas da Madeira	Total	Albergarias	1ª	2ª	3ª
<b>Total mensal</b>	<b>5 013</b>	<b>1 030</b>	<b>34 602</b>	<b>10 089</b>	<b>10 736</b>	<b>13 777</b>	<b>28 594</b>	<b>9 393</b>	<b>6 719</b>	<b>11 109</b>	<b>1 373</b>
Portugal	93	18	1 033	116	607	310	3 824	601	454	2 276	493
Estrangeiro	4 920	1 012	33 569	9 973	10 129	13 467	24 770	8 792	6 265	8 833	880
<b>Europa</b>	<b>4 999</b>	<b>1 022</b>	<b>34 186</b>	<b>9 901</b>	<b>10 697</b>	<b>13 588</b>	<b>28 111</b>	<b>9 303</b>	<b>6 606</b>	<b>10 838</b>	<b>1 364</b>
UE-27	4 940	1 004	31 830	8 946	10 379	12 505	27 094	8 800	6 462	10 496	1 336
Portugal	93	18	1 033	116	607	310	3 824	601	454	2 276	493
Alemanha	906	483	9 076	3 637	1 014	4 425	8 421	3 069	3 477	1 602	273
Áustria	21	14	675	142	44	489	581	226	215	134	6
Bélgica	0	99	1 099	357	44	698	1 074	646	100	310	18
Dinamarca	0	0	62	6	4	52	60	22	12	26	0
Espanha	0	7	327	144	44	139	294	67	10	217	0
Estónia	0	0	0	0	0	0	71	6	61	4	0
Finlândia	0	0	20	0	0	20	1 007	4	160	827	16
França	1 380	202	11 772	1 840	7 907	2 025	5 032	1 192	406	3 182	252
Hungria	0	0	39	17	0	22	44	24	0	20	0
Irlanda	0	0	102	27	35	40	49	8	7	32	2
Itália	0	0	196	72	38	86	142	62	21	51	8
Luxemburgo	0	2	89	46	0	43	30	30	0	0	0
Países Baixos	116	76	1 044	346	256	442	1 758	1 046	313	394	5
Polónia	14	28	162	148	0	14	156	16	0	134	6
Reino Unido	2 410	67	5 625	1 747	304	3 574	2 964	1 636	835	468	25
República Checa	0	0	152	36	58	58	1 123	14	342	606	161
Roménia	0	0	19	9	0	10	143	110	0	33	0
Suécia	0	8	253	220	8	25	103	11	28	64	0
Outros países da UE-27	0	0	85	36	16	33	218	10	21	116	71
Outros Países da Europa dos quais:	59	18	2 356	955	318	1 083	1 017	503	144	342	28
Noruega	0	0	557	222	6	329	169	93	0	76	0
Rússia	26	6	140	72	10	58	204	58	49	97	0
Suíça	33	11	1 603	614	293	696	591	344	86	133	28
<b>África</b>	<b>0</b>	<b>0</b>	<b>13</b>	<b>1</b>	<b>0</b>	<b>12</b>	<b>7</b>	<b>0</b>	<b>0</b>	<b>7</b>	<b>0</b>
<b>América</b>	<b>7</b>	<b>8</b>	<b>313</b>	<b>153</b>	<b>19</b>	<b>141</b>	<b>399</b>	<b>55</b>	<b>105</b>	<b>230</b>	<b>9</b>
dos quais:											
Brasil	0	0	62	39	0	23	295	33	100	153	9
Canadá	0	0	168	96	5	67	26	6	5	15	0
E.U.A.	7	8	76	11	14	51	47	16	0	31	0
<b>Ásia</b>	<b>7</b>	<b>0</b>	<b>76</b>	<b>31</b>	<b>13</b>	<b>32</b>	<b>64</b>	<b>28</b>	<b>8</b>	<b>28</b>	<b>0</b>
<b>Oceânia</b>	<b>0</b>	<b>0</b>	<b>14</b>	<b>3</b>	<b>7</b>	<b>4</b>	<b>13</b>	<b>7</b>	<b>0</b>	<b>6</b>	<b>0</b>

<sup>(1)</sup> Existe um único aldeamento turístico na RAM com a categoria de quatro estrelas.

## 1.10 - Dormidas, por países de residência habitual segundo a categoria dos estabelecimentos

Nights, by type of establishments and country of residence

(Continua / to be continued)

R. A. Madeira

Unidade: N.º / junho 2013

Países de residência habitual	Total geral	Hotéis						Hotéis-apartamentos					Apartamentos turísticos			
		Total	*****	****	***	**	*	Total	*****	****	***	**	Total	*****	****	***
<b>Total mensal</b>	<b>562 580</b>	<b>345 351</b>	<b>114 916</b>	<b>199 787</b>	<b>28 680</b>	<b>1 230</b>	<b>738</b>	<b>152 505</b>	<b>21 398</b>	<b>104 601</b>	<b>26 360</b>	<b>146</b>	<b>8 464</b>	<b>429</b>	<b>6 959</b>	<b>1 076</b>
Portugal	64 938	44 342	13 023	23 213	7 518	498	90	12 411	824	6 592	4 930	65	3 419	132	2 889	398
Estrangeiro	497 642	301 009	101 893	176 574	21 162	732	648	140 094	20 574	98 009	21 430	81	5 045	297	4 070	678
<b>Europa</b>	<b>553 624</b>	<b>339 640</b>	<b>111 919</b>	<b>197 825</b>	<b>28 027</b>	<b>1 150</b>	<b>719</b>	<b>150 181</b>	<b>21 110</b>	<b>103 278</b>	<b>25 696</b>	<b>97</b>	<b>8 271</b>	<b>423</b>	<b>6 799</b>	<b>1 049</b>
UE-27	519 759	323 334	103 327	190 915	27 285	1 100	707	136 058	20 398	92 457	23 106	97	7 880	381	6 490	1 009
Portugal	64 938	44 342	13 023	23 213	7 518	498	90	12 411	824	6 592	4 930	65	3 419	132	2 889	398
Alemanha	113 603	67 669	14 296	47 130	5 886	115	242	30 119	996	26 539	2 584	0	1 358	212	1 023	123
Áustria	8 880	5 618	1 247	4 047	320	0	4	1 829	122	1 491	216	0	89	0	62	27
Bélgica	19 662	14 655	3 050	10 936	581	50	38	3 333	159	2 596	578	0	124	0	123	1
Dinamarca	4 942	2 331	531	1 762	38	0	0	2 464	66	973	1 425	0	24	0	24	0
Espanha	8 900	5 709	2 768	2 642	286	9	4	2 035	159	726	1 149	1	176	0	124	52
Estónia	160	118	34	60	24	0	0	12	0	12	0	0	6	0	6	0
Finlândia	5 844	2 137	220	1 645	258	14	0	2 894	268	2 435	191	0	294	0	294	0
França	88 054	55 767	12 461	33 850	9 209	239	8	19 262	2 431	11 620	5 188	23	895	8	679	208
Hungria	2 651	1 491	430	1 002	47	12	0	838	375	347	116	0	218	0	218	0
Irlanda	3 875	2 775	1 311	1 370	90	4	0	910	210	391	309	0	37	0	35	2
Itália	8 447	7 192	1 046	5 955	154	20	17	880	118	549	211	2	60	0	41	19
Luxemburgo	2 031	1 731	441	1 284	0	6	0	242	0	242	0	0	0	0	0	0
Países Baixos	29 337	19 376	2 767	15 720	655	42	192	6 727	257	4 630	1 834	6	830	10	707	113
Polónia	11 631	9 044	2 933	5 906	182	16	7	2 269	1 123	513	633	0	22	5	7	10
Reino Unido	133 826	76 640	45 154	30 544	784	55	103	45 055	13 157	30 321	1 577	0	229	14	173	42
República Checa	7 281	3 600	344	2 182	1 054	20	0	2 856	0	1 485	1 371	0	62	0	62	0
Roménia	1 275	751	404	339	8	0	0	447	20	318	109	0	14	0	0	14
Suécia	1 823	988	550	408	30	0	0	645	56	293	296	0	0	0	0	0
Outros países da UE-27	2 599	1 400	317	920	161	0	2	830	57	384	389	0	23	0	23	0
Outros Países da Europa dos quais:	33 865	16 306	8 592	6 910	742	50	12	14 123	712	10 821	2 590	0	391	42	309	40
Noruega	8 147	2 963	2 014	732	217	0	0	4 545	130	2 846	1 569	0	48	0	48	0
Rússia	12 556	5 996	3 602	2 108	257	17	12	5 925	431	4 925	569	0	171	0	133	38
Suíça	10 732	5 759	2 405	3 120	211	23	0	2 963	109	2 579	275	0	130	0	128	2
<b>África</b>	<b>443</b>	<b>278</b>	<b>128</b>	<b>84</b>	<b>60</b>	<b>6</b>	<b>0</b>	<b>136</b>	<b>8</b>	<b>96</b>	<b>32</b>	<b>0</b>	<b>1</b>	<b>1</b>	<b>0</b>	<b>0</b>
<b>América</b>	<b>6 661</b>	<b>4 336</b>	<b>2 262</b>	<b>1 517</b>	<b>465</b>	<b>73</b>	<b>19</b>	<b>1 614</b>	<b>223</b>	<b>883</b>	<b>459</b>	<b>49</b>	<b>139</b>	<b>5</b>	<b>124</b>	<b>10</b>
dos quais:																
Brasil	3 139	2 266	1 006	923	290	47	0	588	52	333	203	0	67	5	62	0
Canadá	707	397	193	150	54	0	0	218	44	130	25	19	10	0	10	0
E.U.A.	1 965	1 204	875	274	36	0	19	614	125	313	162	14	14	0	4	10
<b>Ásia</b>	<b>1 373</b>	<b>809</b>	<b>467</b>	<b>256</b>	<b>85</b>	<b>1</b>	<b>0</b>	<b>444</b>	<b>57</b>	<b>225</b>	<b>162</b>	<b>0</b>	<b>39</b>	<b>0</b>	<b>36</b>	<b>3</b>
<b>Oceânia</b>	<b>479</b>	<b>288</b>	<b>140</b>	<b>105</b>	<b>43</b>	<b>0</b>	<b>0</b>	<b>130</b>	<b>0</b>	<b>119</b>	<b>11</b>	<b>0</b>	<b>14</b>	<b>0</b>	<b>0</b>	<b>14</b>

## 1.10 - Dormidas, por países de residência habitual segundo a categoria dos estabelecimentos

Nights, by type of establishments and country of residence

(Continuação / continued)

R. A. Madeira

Unidade: N.º / junho 2013

Países de residência habitual	Aldeamentos turísticos	Pousadas	Estalagens				Pensões				
	Total <sup>(1)</sup>	Total	Total	*****	****	Quintas da Madeira	Total	Albergarias	1ª	2ª	3ª
<b>Total mensal</b>	<b>3 892</b>	<b>514</b>	<b>26 977</b>	<b>6 643</b>	<b>7 629</b>	<b>12 705</b>	<b>24 877</b>	<b>9 306</b>	<b>6 394</b>	<b>8 262</b>	<b>915</b>
Portugal	48	30	1 232	258	620	354	3 456	551	631	1 925	349
Estrangeiro	3 844	484	25 745	6 385	7 009	12 351	21 421	8 755	5 763	6 337	566
<b>Europa</b>	<b>3 885</b>	<b>514</b>	<b>26 818</b>	<b>6 586</b>	<b>7 621</b>	<b>12 611</b>	<b>24 315</b>	<b>9 142</b>	<b>6 336</b>	<b>7 930</b>	<b>907</b>
UE-27	3 800	482	24 894	5 978	7 443	11 473	23 311	8 625	6 151	7 663	872
Portugal	48	30	1 232	258	620	354	3 456	551	631	1 925	349
Alemanha	285	185	6 371	2 257	702	3 412	7 616	2 899	3 110	1 369	238
Áustria	49	4	577	156	11	410	714	217	344	135	18
Bélgica	17	38	861	273	52	536	634	461	18	114	41
Dinamarca	0	0	84	0	3	81	39	9	0	30	0
Espanha	0	4	514	95	74	345	462	170	51	237	4
Estónia	0	0	0	0	0	0	24	6	14	4	0
Finlândia	0	0	45	13	0	32	474	0	273	201	0
França	1 221	80	7 630	979	5 577	1 074	3 199	975	92	1 997	135
Hungria	0	0	46	46	0	0	58	10	18	12	18
Irlanda	2	0	84	20	34	30	67	36	20	11	0
Itália	46	4	100	41	16	43	165	59	16	90	0
Luxemburgo	0	0	54	16	4	34	4	0	0	4	0
Países Baixos	91	32	699	137	136	426	1 582	1 088	209	273	12
Polónia	7	0	175	109	14	52	114	12	0	88	14
Reino Unido	2 034	35	6 223	1 530	151	4 542	3 610	2 038	1 004	549	19
República Checa	0	48	71	6	37	28	644	25	248	369	2
Roménia	0	0	7	0	0	7	56	0	21	35	0
Suécia	0	2	66	30	6	30	122	57	30	35	0
Outros países da UE-27	0	20	55	12	6	37	271	12	52	185	22
Outros Países da Europa dos quais:	85	32	1 924	608	178	1 138	1 004	517	185	267	35
Noruega	7	0	512	207	6	299	72	52	0	20	0
Rússia	0	14	169	77	10	82	281	142	24	90	25
Suíça	78	18	1 198	322	162	714	586	305	161	110	10
<b>África</b>	<b>0</b>	<b>0</b>	<b>0</b>	<b>0</b>	<b>0</b>	<b>0</b>	<b>28</b>	<b>12</b>	<b>0</b>	<b>16</b>	<b>0</b>
<b>América</b>	<b>7</b>	<b>0</b>	<b>117</b>	<b>46</b>	<b>6</b>	<b>65</b>	<b>448</b>	<b>141</b>	<b>35</b>	<b>272</b>	<b>0</b>
dos quais:											
Brasil	0	0	39	26	0	13	179	60	22	97	0
Canadá	7	0	28	2	4	22	47	0	0	47	0
E.U.A.	0	0	45	18	2	25	88	67	13	8	0
<b>Ásia</b>	<b>0</b>	<b>0</b>	<b>20</b>	<b>4</b>	<b>2</b>	<b>14</b>	<b>61</b>	<b>11</b>	<b>23</b>	<b>23</b>	<b>4</b>
<b>Oceânia</b>	<b>0</b>	<b>0</b>	<b>22</b>	<b>7</b>	<b>0</b>	<b>15</b>	<b>25</b>	<b>0</b>	<b>0</b>	<b>21</b>	<b>4</b>

<sup>(1)</sup> Existe um único aldeamento turístico na RAM com a categoria de quatro estrelas.

## 1.10 - Dormidas, por países de residência habitual segundo a categoria dos estabelecimentos

*Nights, by type of establishments and country of residence*  
(Continua / to be continued)

R. A. Madeira

Unidade: N.º / julho 2013

Países de residência habitual	Total geral	Hotéis						Hotéis-apartamentos					Apartamentos turísticos			
		Total	*****	****	***	**	*	Total	*****	****	***	**	Total	*****	****	***
<b>Total mensal</b>	<b>656 455</b>	<b>404 592</b>	<b>141 300</b>	<b>231 167</b>	<b>29 993</b>	<b>1 423</b>	<b>709</b>	<b>179 260</b>	<b>24 586</b>	<b>115 843</b>	<b>38 504</b>	<b>327</b>	<b>9 725</b>	<b>652</b>	<b>7 656</b>	<b>1 417</b>
Portugal	78 538	55 522	17 790	28 146	9 004	544	38	15 028	1 514	8 035	5 319	160	2 952	140	2 269	543
Estrangeiro	577 917	349 070	123 510	203 021	20 989	879	671	164 232	23 072	107 808	33 185	167	6 773	512	5 387	874
<b>Europa</b>	<b>645 124</b>	<b>397 514</b>	<b>138 181</b>	<b>228 013</b>	<b>29 327</b>	<b>1 321</b>	<b>672</b>	<b>176 223</b>	<b>24 195</b>	<b>114 011</b>	<b>37 797</b>	<b>220</b>	<b>9 446</b>	<b>593</b>	<b>7 496</b>	<b>1 357</b>
UE-27 <sup>(2)</sup>	590 231	368 050	121 773	216 092	28 296	1 234	655	154 923	22 291	97 376	35 036	220	8 917	501	7 128	1 288
Portugal	78 538	55 522	17 790	28 146	9 004	544	38	15 028	1 514	8 035	5 319	160	2 952	140	2 269	543
Alemanha	113 737	68 812	13 721	49 235	5 599	52	205	29 829	671	26 508	2 650	0	1 755	237	1 389	129
Áustria	8 786	5 426	1 126	4 051	246	3	0	1 850	31	1 607	212	0	251	14	190	47
Bélgica	22 506	15 182	3 720	10 920	505	9	28	5 067	270	3 580	1 217	0	74	0	71	3
Dinamarca	7 137	3 498	1 363	2 092	39	4	0	3 440	45	2 247	1 148	0	69	0	69	0
Espanha	46 021	28 087	7 955	18 811	1 230	63	28	14 063	1 844	2 944	9 235	40	575	20	418	137
Estónia	249	110	0	110	0	0	0	84	14	70	0	0	6	0	0	6
Finlândia	6 824	2 817	316	2 063	418	18	2	3 252	161	3 001	90	0	169	0	169	0
França	74 628	42 148	11 666	23 151	7 013	312	6	17 249	2 150	10 535	4 544	20	1 187	0	1 068	119
Hungria	4 469	2 412	447	1 857	108	0	0	1 927	528	699	700	0	48	0	24	24
Irlanda	4 790	3 361	1 844	1 408	102	2	5	1 292	355	595	342	0	34	0	8	26
Itália	10 725	8 712	830	7 628	172	74	8	1 556	304	851	401	0	68	16	48	4
Luxemburgo	2 435	1 987	568	1 388	28	3	0	421	0	416	5	0	0	0	0	0
Países Baixos	27 242	16 959	3 061	13 084	582	18	214	6 498	322	4 498	1 678	0	912	38	809	65
Polónia	27 816	18 068	4 702	12 404	954	8	0	9 435	1 295	4 787	3 353	0	73	8	43	22
Reino Unido	137 379	85 477	49 827	34 448	984	97	121	37 710	12 322	23 840	1 548	0	489	28	389	72
República Checa	7 766	4 075	367	2 674	1 027	7	0	3 094	142	1 353	1 599	0	118	0	45	73
Roménia	2 241	1 484	858	609	15	2	0	616	93	385	138	0	20	0	20	0
Suécia	3 848	2 121	1 176	897	48	0	0	1 472	117	779	576	0	46	0	36	10
Outros países da UE-27	3 094	1 792	436	1 116	222	18	0	1 040	113	646	281	0	71	0	63	8
Outros Países da Europa dos quais:	54 893	29 464	16 408	11 921	1 031	87	17	21 300	1 904	16 635	2 761	0	529	92	368	69
Noruega	14 908	6 183	3 885	2 140	146	0	12	8 132	236	6 784	1 112	0	6	0	6	0
Rússia	25 332	15 049	8 820	5 834	361	34	0	9 153	1 211	6 741	1 201	0	256	0	208	48
Suíça	11 509	6 644	2 556	3 556	486	41	5	2 682	181	2 198	303	0	255	92	154	9
<b>África</b>	<b>926</b>	<b>596</b>	<b>259</b>	<b>237</b>	<b>88</b>	<b>12</b>	<b>0</b>	<b>254</b>	<b>52</b>	<b>158</b>	<b>44</b>	<b>0</b>	<b>37</b>	<b>31</b>	<b>0</b>	<b>6</b>
<b>América</b>	<b>7 992</b>	<b>5 161</b>	<b>2 179</b>	<b>2 430</b>	<b>469</b>	<b>71</b>	<b>12</b>	<b>1 999</b>	<b>282</b>	<b>1 090</b>	<b>541</b>	<b>86</b>	<b>140</b>	<b>0</b>	<b>126</b>	<b>14</b>
dos quais:																
Brasil	3 474	2 318	829	1 258	231	0	0	772	26	448	278	20	77	0	77	0
Canadá	1 106	631	195	349	36	51	0	338	65	128	99	46	23	0	23	0
E.U.A.	2 494	1 545	898	508	119	8	12	677	175	459	43	0	34	0	20	14
<b>Ásia</b>	<b>1 485</b>	<b>893</b>	<b>437</b>	<b>366</b>	<b>60</b>	<b>9</b>	<b>21</b>	<b>391</b>	<b>44</b>	<b>249</b>	<b>98</b>	<b>0</b>	<b>57</b>	<b>28</b>	<b>20</b>	<b>9</b>
<b>Oceânia</b>	<b>928</b>	<b>428</b>	<b>244</b>	<b>121</b>	<b>49</b>	<b>10</b>	<b>4</b>	<b>393</b>	<b>13</b>	<b>335</b>	<b>24</b>	<b>21</b>	<b>45</b>	<b>0</b>	<b>14</b>	<b>31</b>

## 1.10 - Dormidas, por países de residência habitual segundo a categoria dos estabelecimentos

Nights, by type of establishments and country of residence

(Continuação / continued)

R. A. Madeira

Unidade: N.º / julho 2013

Países de residência habitual	Aldeamentos turísticos	Pousadas	Estalagens				Pensões				
	Total <sup>(1)</sup>	Total	Total	*****	****	Quintas da Madeira	Total	Albergarias	1ª	2ª	3ª
<b>Total mensal</b>	<b>8 643</b>	<b>776</b>	<b>29 036</b>	<b>7 531</b>	<b>7 744</b>	<b>13 761</b>	<b>24 423</b>	<b>9 220</b>	<b>6 325</b>	<b>7 926</b>	<b>952</b>
Portugal	150	26	1 038	163	609	266	3 822	485	690	2 252	395
Estrangeiro	8 493	750	27 998	7 368	7 135	13 495	20 601	8 735	5 635	5 674	557
<b>Europa</b>	<b>8 636</b>	<b>757</b>	<b>28 683</b>	<b>7 427</b>	<b>7 671</b>	<b>13 585</b>	<b>23 865</b>	<b>9 029</b>	<b>6 249</b>	<b>7 647</b>	<b>940</b>
UE-27 <sup>(2)</sup>	8 443	723	26 536	6 585	7 585	12 366	22 639	8 476	5 972	7 315	876
Portugal	150	26	1 038	163	609	266	3 822	485	690	2 252	395
Alemanha	650	317	5 619	1 708	655	3 256	6 755	2 421	2 966	1 132	236
Áustria	56	8	621	191	36	394	574	241	238	90	5
Bélgica	24	71	1 269	212	74	983	819	432	104	283	0
Dinamarca	0	0	111	4	32	75	19	10	0	9	0
Espanha	20	42	2 577	1 441	120	1 016	657	197	68	344	48
Estónia	0	0	0	0	0	0	49	0	49	0	0
Finlândia	0	1	64	0	4	60	521	70	299	152	0
França	2 614	112	8 105	1 057	5 878	1 170	3 213	949	230	1 907	127
Hungria	0	0	32	14	12	6	50	0	27	23	0
Irlanda	26	0	20	13	7	0	57	43	8	6	0
Itália	50	4	114	18	0	96	221	84	26	105	6
Luxemburgo	0	0	27	7	0	20	0	0	0	0	0
Países Baixos	291	38	847	170	46	631	1 697	1 257	178	248	14
Polónia	0	0	186	78	22	86	54	0	0	46	8
Reino Unido	4 509	82	5 701	1 408	49	4 244	3 411	2 201	858	333	19
República Checa	14	22	107	33	39	35	336	16	76	226	18
Roménia	0	0	41	41	0	0	80	18	8	54	0
Suécia	21	0	8	6	0	2	180	25	141	14	0
Outros países da UE-27	18	0	49	21	2	26	124	27	6	91	0
Outros Países da Europa dos quais:											
Noruega	0	3	466	250	10	206	118	72	0	46	0
Rússia	0	3	310	193	14	103	561	251	150	96	64
Suíça	157	28	1 276	371	62	843	467	216	90	161	0
<b>África</b>	<b>0</b>	<b>0</b>	<b>10</b>	<b>4</b>	<b>0</b>	<b>6</b>	<b>29</b>	<b>10</b>	<b>4</b>	<b>15</b>	<b>0</b>
<b>América</b>	<b>7</b>	<b>6</b>	<b>244</b>	<b>37</b>	<b>67</b>	<b>140</b>	<b>435</b>	<b>140</b>	<b>67</b>	<b>216</b>	<b>12</b>
dos quais:											
Brasil	0	0	50	23	0	27	257	68	24	156	9
Canadá	0	6	12	2	10	0	96	34	25	37	0
E.U.A.	0	0	171	12	57	102	67	35	13	19	0
<b>Ásia</b>	<b>0</b>	<b>13</b>	<b>71</b>	<b>58</b>	<b>4</b>	<b>9</b>	<b>60</b>	<b>27</b>	<b>5</b>	<b>28</b>	<b>0</b>
<b>Oceânia</b>	<b>0</b>	<b>0</b>	<b>28</b>	<b>5</b>	<b>2</b>	<b>21</b>	<b>34</b>	<b>14</b>	<b>0</b>	<b>20</b>	<b>0</b>

<sup>(1)</sup> Existe um único aldeamento turístico na RAM com a categoria de quatro estrelas.

<sup>(2)</sup> Esta agregação da UE a 27 países exclui a Croácia que aderiu à União Europeia em julho de 2013.



## 1.10 - Dormidas, por países de residência habitual segundo a categoria dos estabelecimentos

*Nights, by type of establishments and country of residence*

*(Continua / to be continued)*

R. A. Madeira

Unidade: N.º / agosto 2013

Países de residência habitual	Total geral	Hotéis						Hotéis-apartamentos					Apartamentos turísticos			
		Total	*****	****	***	**	*	Total	*****	****	***	**	Total	*****	****	***
<b>Total mensal</b>	<b>748 786</b>	<b>466 810</b>	<b>164 640</b>	<b>259 716</b>	<b>39 508</b>	<b>2 134</b>	<b>812</b>	<b>197 685</b>	<b>24 980</b>	<b>129 213</b>	<b>43 164</b>	<b>328</b>	<b>10 061</b>	<b>675</b>	<b>7 967</b>	<b>1 419</b>
Portugal	116 891	80 406	24 614	42 070	13 106	558	58	26 439	2 580	15 834	7 863	162	2 537	120	2 057	360
Estrangeiro	631 895	386 404	140 026	217 646	26 402	1 576	754	171 246	22 400	113 379	35 301	166	7 524	555	5 910	1 059
<b>Europa</b>	<b>736 925</b>	<b>459 835</b>	<b>161 489</b>	<b>257 087</b>	<b>38 541</b>	<b>1 915</b>	<b>803</b>	<b>194 417</b>	<b>24 373</b>	<b>127 555</b>	<b>42 262</b>	<b>227</b>	<b>9 606</b>	<b>658</b>	<b>7 672</b>	<b>1 276</b>
UE-27 <sup>(2)</sup>	688 620	432 311	145 304	247 203	37 160	1 869	775	177 196	22 823	113 972	40 174	227	9 052	602	7 184	1 266
Portugal	116 891	80 406	24 614	42 070	13 106	558	58	26 439	2 580	15 834	7 863	162	2 537	120	2 057	360
Alemanha	115 794	68 849	14 786	47 474	6 135	87	367	30 251	557	26 242	3 447	5	1 683	307	1 291	85
Áustria	8 075	5 244	1 376	3 501	351	16	0	1 654	33	1 497	124	0	135	0	117	18
Bélgica	20 352	14 010	3 107	10 493	338	52	20	4 380	175	3 291	914	0	151	5	146	0
Dinamarca	6 218	2 807	639	2 136	30	2	0	3 138	124	1 524	1 490	0	76	28	48	0
Espanha	72 566	47 179	17 045	27 260	2 716	158	0	19 274	1 917	6 888	10 464	5	1 208	0	970	238
Estónia	382	81	0	60	21	0	0	181	14	125	42	0	0	0	0	0
Finlândia	5 280	2 058	97	1 501	433	27	0	2 464	33	2 301	130	0	232	0	232	0
França	102 555	59 146	15 115	34 107	9 358	545	21	24 755	2 411	16 463	5 845	36	1 234	0	1 160	74
Hungria	3 882	2 174	444	1 621	93	16	0	1 538	524	672	342	0	0	0	0	0
Irlanda	4 558	3 322	1 593	1 570	159	0	0	1 022	261	534	227	0	6	0	6	0
Itália	16 315	10 816	1 566	8 354	677	192	27	3 047	380	1 874	793	0	287	62	88	137
Luxemburgo	2 778	2 209	811	1 371	26	1	0	446	38	335	73	0	0	0	0	0
Países Baixos	26 253	16 195	3 482	11 951	536	62	164	7 080	260	4 873	1 929	18	901	77	728	96
Polónia	24 434	17 783	5 039	12 191	487	66	0	5 839	1 296	1 397	3 146	0	57	0	49	8
Reino Unido	147 450	91 161	52 228	37 201	1 565	49	118	40 977	11 985	27 206	1 785	1	208	3	191	14
República Checa	6 937	3 819	598	2 377	817	27	0	2 522	40	1 512	970	0	214	0	0	214
Roménia	3 054	1 972	1 226	714	32	0	0	747	0	670	77	0	35	0	35	0
Suécia	2 089	1 295	892	285	118	0	0	703	90	293	320	0	42	0	34	8
Outros países da UE-27	2 757	1 785	646	966	162	11	0	739	105	441	193	0	46	0	32	14
Outros Países da Europa dos quais:	48 305	27 524	16 185	9 884	1 381	46	28	17 221	1 550	13 583	2 088	0	554	56	488	10
Noruega	7 549	2 946	1 362	1 198	386	0	0	4 177	60	2 948	1 169	0	0	0	0	0
Rússia	29 344	18 103	11 531	6 101	438	11	22	9 662	1 115	7 898	649	0	340	0	336	4
Suíça	7 561	4 118	1 550	2 040	498	24	6	2 126	88	1 878	160	0	166	56	104	6
<b>África</b>	<b>1 139</b>	<b>636</b>	<b>349</b>	<b>195</b>	<b>92</b>	<b>0</b>	<b>0</b>	<b>414</b>	<b>115</b>	<b>248</b>	<b>51</b>	<b>0</b>	<b>79</b>	<b>3</b>	<b>26</b>	<b>50</b>
<b>América</b>	<b>8 434</b>	<b>5 190</b>	<b>2 132</b>	<b>2 104</b>	<b>792</b>	<b>155</b>	<b>7</b>	<b>2 080</b>	<b>337</b>	<b>999</b>	<b>706</b>	<b>38</b>	<b>276</b>	<b>14</b>	<b>200</b>	<b>62</b>
dos quais:																
Brasil	2 705	1 791	654	664	392	80	1	569	30	245	294	0	31	14	17	0
Canadá	1 191	841	344	399	54	44	0	298	138	119	21	20	5	0	0	5
E.U.A.	2 407	1 340	620	595	96	23	6	671	162	449	60	0	31	0	31	0
<b>Ásia</b>	<b>1 463</b>	<b>786</b>	<b>529</b>	<b>209</b>	<b>37</b>	<b>11</b>	<b>0</b>	<b>454</b>	<b>147</b>	<b>222</b>	<b>85</b>	<b>0</b>	<b>15</b>	<b>0</b>	<b>15</b>	<b>0</b>
<b>Oceânia</b>	<b>825</b>	<b>363</b>	<b>141</b>	<b>121</b>	<b>46</b>	<b>53</b>	<b>2</b>	<b>320</b>	<b>8</b>	<b>189</b>	<b>60</b>	<b>63</b>	<b>85</b>	<b>0</b>	<b>54</b>	<b>31</b>

## 1.10 - Dormidas, por países de residência habitual segundo a categoria dos estabelecimentos

*Nights, by type of establishments and country of residence*

*(Continuação / continued)*

R. A. Madeira

Unidade: N.º / agosto 2013

Países de residência habitual	Aldeamentos turísticos	Pousadas	Estalagens				Pensões				
	Total <sup>(1)</sup>	Total	Total	*****	****	Quintas da Madeira	Total	Albergarias	1ª	2ª	3ª
<b>Total mensal</b>	<b>9 817</b>	<b>918</b>	<b>35 671</b>	<b>12 031</b>	<b>8 847</b>	<b>14 793</b>	<b>27 824</b>	<b>8 475</b>	<b>7 529</b>	<b>10 904</b>	<b>916</b>
Portugal	138	39	1 706	344	866	496	5 626	1 235	1 010	3 145	236
Estrangeiro	9 679	879	33 965	11 687	7 981	14 297	22 198	7 240	6 519	7 759	680
<b>Europa</b>	<b>9 697</b>	<b>916</b>	<b>35 390</b>	<b>11 954</b>	<b>8 793</b>	<b>14 643</b>	<b>27 064</b>	<b>8 122</b>	<b>7 369</b>	<b>10 673</b>	<b>900</b>
UE-27 <sup>(2)</sup>	9 603	896	33 752	10 990	8 718	14 044	25 810	7 734	6 852	10 344	880
Portugal	138	39	1 706	344	866	496	5 626	1 235	1 010	3 145	236
Alemanha	972	360	7 010	2 887	597	3 526	6 669	1 448	3 417	1 437	367
Áustria	61	2	573	262	16	295	406	145	220	41	0
Bélgica	18	32	1 300	604	110	586	461	271	70	111	9
Dinamarca	0	2	128	18	4	106	67	7	18	42	0
Espanha	94	110	3 302	1 737	202	1 363	1 399	382	343	648	26
Estónia	0	0	0	0	0	0	120	14	26	80	0
Finlândia	0	1	36	14	0	22	489	22	189	272	6
França	2 498	150	11 022	2 000	6 701	2 321	3 750	1 154	206	2 205	185
Hungria	0	0	64	47	2	15	106	36	4	63	3
Irlanda	0	0	79	47	0	32	129	84	0	45	0
Itália	212	130	499	210	69	220	1 324	281	94	946	3
Luxemburgo	0	0	108	55	0	53	15	0	0	15	0
Países Baixos	111	32	912	454	38	420	1 022	646	119	244	13
Polónia	0	0	332	210	22	100	423	41	18	339	25
Reino Unido	5 471	6	6 386	1 937	85	4 364	3 241	1 857	1 010	373	1
República Checa	28	30	42	22	6	14	282	58	47	177	0
Roménia	0	0	116	68	0	48	184	28	45	105	6
Suécia	0	0	35	15	0	20	14	11	0	3	0
Outros países da UE-27	0	2	102	59	0	43	83	14	16	53	0
Outros Países da Europa	94	20	1 638	964	75	599	1 254	388	517	329	20
dos quais:											
Noruega	0	1	387	302	0	85	38	25	0	13	0
Rússia	32	16	330	211	20	99	861	273	378	204	6
Suíça	62	2	807	393	55	359	280	79	130	63	8
<b>África</b>	<b>0</b>	<b>0</b>	<b>2</b>	<b>2</b>	<b>0</b>	<b>0</b>	<b>8</b>	<b>7</b>	<b>1</b>	<b>0</b>	<b>0</b>
<b>América</b>	<b>116</b>	<b>2</b>	<b>150</b>	<b>58</b>	<b>20</b>	<b>72</b>	<b>620</b>	<b>282</b>	<b>144</b>	<b>180</b>	<b>14</b>
dos quais:											
Brasil	0	0	43	31	0	12	271	113	38	120	0
Canadá	0	2	0	0	0	0	45	0	37	8	0
E.U.A.	40	0	87	15	20	52	238	169	29	34	6
<b>Ásia</b>	<b>4</b>	<b>0</b>	<b>97</b>	<b>12</b>	<b>34</b>	<b>51</b>	<b>107</b>	<b>64</b>	<b>8</b>	<b>33</b>	<b>2</b>
<b>Oceânia</b>	<b>0</b>	<b>0</b>	<b>32</b>	<b>5</b>	<b>0</b>	<b>27</b>	<b>25</b>	<b>0</b>	<b>7</b>	<b>18</b>	<b>0</b>

<sup>(1)</sup> Existe um único aldeamento turístico na RAM com a categoria de quatro estrelas.

<sup>(2)</sup> Esta agregação da UE a 27 países exclui a Croácia que aderiu à União Europeia em julho de 2013.

## 1.10 - Dormidas, por países de residência habitual segundo a categoria dos estabelecimentos

Nights, by type of establishments and country of residence  
(Continua / to be continued)

R. A. Madeira

Unidade: N.º / setembro 2013

Países de residência habitual	Total geral	Hotéis						Hotéis-apartamentos					Apartamentos turísticos			
		Total	*****	****	***	**	*	Total	*****	****	***	**	Total	*****	****	***
<b>Total mensal</b>	<b>622 594</b>	<b>389 904</b>	<b>135 314</b>	<b>219 859</b>	<b>32 495</b>	<b>1 512</b>	<b>724</b>	<b>166 864</b>	<b>21 961</b>	<b>111 845</b>	<b>32 698</b>	<b>360</b>	<b>7 617</b>	<b>522</b>	<b>6 051</b>	<b>1 044</b>
Portugal	74 171	52 573	15 226	27 470	9 287	453	137	14 956	804	8 169	5 771	212	2 022	51	1 707	264
Estrangeiro	548 423	337 331	120 088	192 389	23 208	1 059	587	151 908	21 157	103 676	26 927	148	5 595	471	4 344	780
<b>Europa</b>	<b>611 550</b>	<b>382 875</b>	<b>131 765</b>	<b>217 234</b>	<b>31 782</b>	<b>1 396</b>	<b>698</b>	<b>164 106</b>	<b>21 665</b>	<b>110 363</b>	<b>31 804</b>	<b>274</b>	<b>7 487</b>	<b>522</b>	<b>5 923</b>	<b>1 042</b>
UE-27 <sup>(2)</sup>	570 879	359 912	119 282	208 264	30 379	1 325	662	150 032	20 791	99 680	29 287	274	6 807	515	5 312	980
Portugal	74 171	52 573	15 226	27 470	9 287	453	137	14 956	804	8 169	5 771	212	2 022	51	1 707	264
Alemanha	126 398	79 033	17 924	53 764	7 038	91	216	31 054	851	27 537	2 666	0	1 856	332	1 376	148
Áustria	6 959	3 983	1 043	2 691	213	20	16	1 683	234	1 163	274	12	38	0	38	0
Bélgica	17 055	11 549	2 036	9 074	369	45	25	3 698	233	2 479	984	2	90	0	80	10
Dinamarca	5 977	2 006	496	1 388	119	3	0	3 770	40	2 478	1 252	0	42	18	24	0
Espanha	29 044	19 483	5 218	13 248	896	106	15	7 232	667	1 830	4 735	0	372	0	290	82
Estónia	400	189	10	144	35	0	0	132	28	48	56	0	33	0	0	33
Finlândia	6 671	2 148	174	1 664	290	0	20	3 682	111	3 477	94	0	354	0	340	14
França	66 818	41 965	7 543	26 147	8 004	251	20	14 897	1 389	9 032	4 452	24	302	0	258	44
Hungria	3 108	1 798	324	1 360	86	28	0	1 078	333	355	390	0	130	0	106	24
Irlanda	4 792	3 437	1 831	1 478	97	10	21	1 147	130	614	403	0	6	0	6	0
Itália	10 479	8 782	915	7 595	231	41	0	1 294	256	760	278	0	30	14	16	0
Luxemburgo	2 266	1 991	688	1 291	2	0	10	174	21	126	27	0	20	0	20	0
Países Baixos	24 251	15 376	3 127	11 581	473	62	133	5 893	400	3 725	1 758	10	976	51	847	78
Polónia	18 769	13 574	3 775	9 312	436	49	2	4 682	1 030	1 020	2 632	0	106	10	42	54
Reino Unido	159 133	93 189	56 314	35 528	1 240	72	35	50 213	13 966	34 256	1 977	14	182	25	132	25
República Checa	6 362	3 522	300	2 178	984	60	0	2 108	142	1 277	689	0	218	0	14	204
Roménia	1 899	1 468	475	955	38	0	0	347	98	192	57	0	14	14	0	0
Suécia	3 586	2 108	1 462	466	154	14	12	1 278	42	727	509	0	16	0	16	0
Outros países da UE-27	2 741	1 738	401	930	387	20	0	714	16	415	283	0	0	0	0	0
Outros Países da Europa dos quais:	40 671	22 963	12 483	8 970	1 403	71	36	14 074	874	10 683	2 517	0	680	7	611	62
Noruega	5 935	2 289	1 140	701	448	0	0	3 204	55	2 162	987	0	11	7	0	4
Rússia	22 217	13 327	7 948	5 014	349	16	0	7 442	645	5 614	1 183	0	531	0	481	50
Suíça	9 969	5 669	2 278	2 811	504	47	29	2 773	34	2 500	239	0	119	0	111	8
<b>África</b>	<b>608</b>	<b>402</b>	<b>74</b>	<b>136</b>	<b>125</b>	<b>67</b>	<b>0</b>	<b>187</b>	<b>30</b>	<b>88</b>	<b>69</b>	<b>0</b>	<b>15</b>	<b>0</b>	<b>15</b>	<b>0</b>
<b>América</b>	<b>8 054</b>	<b>4 906</b>	<b>2 536</b>	<b>1 888</b>	<b>437</b>	<b>42</b>	<b>3</b>	<b>2 169</b>	<b>206</b>	<b>1 154</b>	<b>723</b>	<b>86</b>	<b>100</b>	<b>0</b>	<b>100</b>	<b>0</b>
dos quais:																
Brasil	3 143	1 989	888	937	130	33	1	710	0	350	360	0	40	0	40	0
Canadá	1 148	474	153	254	65	2	0	513	107	196	132	78	0	0	0	0
E.U.A.	2 502	1 699	1 230	396	71	0	2	555	59	417	79	0	0	0	0	0
<b>Ásia</b>	<b>1 776</b>	<b>1 321</b>	<b>675</b>	<b>469</b>	<b>147</b>	<b>7</b>	<b>23</b>	<b>288</b>	<b>46</b>	<b>166</b>	<b>76</b>	<b>0</b>	<b>4</b>	<b>0</b>	<b>2</b>	<b>2</b>
<b>Oceânia</b>	<b>606</b>	<b>400</b>	<b>264</b>	<b>132</b>	<b>4</b>	<b>0</b>	<b>0</b>	<b>114</b>	<b>14</b>	<b>74</b>	<b>26</b>	<b>0</b>	<b>11</b>	<b>0</b>	<b>11</b>	<b>0</b>

## 1.10 - Dormidas, por países de residência habitual segundo a categoria dos estabelecimentos

*Nights, by type of establishments and country of residence*

*(Continuação / continued)*

R. A. Madeira

Unidade: N.º / setembro 2013

Países de residência habitual	Aldeamentos turísticos	Pousadas	Estalagens				Pensões				
	Total <sup>(1)</sup>		Total	Total	*****	****	Quintas da Madeira	Total	Albergarias	1ª	2ª
<b>Total mensal</b>	<b>4 780</b>	<b>418</b>	<b>29 781</b>	<b>9 502</b>	<b>6 347</b>	<b>13 932</b>	<b>23 230</b>	<b>8 321</b>	<b>6 534</b>	<b>7 405</b>	<b>970</b>
Portugal	121	9	751	103	358	290	3 739	666	534	2 289	250
Estrangeiro	4 659	409	29 030	9 399	5 989	13 642	19 491	7 655	6 000	5 116	720
<b>Europa</b>	<b>4 731</b>	<b>391</b>	<b>29 438</b>	<b>9 375</b>	<b>6 344</b>	<b>13 719</b>	<b>22 522</b>	<b>8 054</b>	<b>6 483</b>	<b>7 168</b>	<b>817</b>
UE-27 <sup>(2)</sup>	4 611	378	27 775	8 589	6 282	12 904	21 364	7 570	6 183	6 852	759
Portugal	121	9	751	103	358	290	3 739	666	534	2 289	250
Alemanha	623	92	7 367	2 435	709	4 223	6 373	1 844	3 197	1 093	239
Áustria	0	4	434	126	22	286	817	504	156	150	7
Bélgica	12	24	1 164	397	23	744	518	270	26	222	0
Dinamarca	0	0	101	36	2	63	58	44	6	8	0
Espanha	16	18	1 298	864	70	364	625	106	58	393	68
Estónia	0	0	7	7	0	0	39	0	18	21	0
Finlândia	0	0	4	0	0	4	483	18	254	211	0
França	1 002	23	6 726	1 155	4 862	709	1 903	510	211	1 084	98
Hungria	0	0	44	24	0	20	58	22	0	24	12
Irlanda	14	0	128	34	13	81	60	16	0	44	0
Itália	0	7	106	65	7	34	260	84	33	136	7
Luxemburgo	0	2	79	21	2	56	0	0	0	0	0
Países Baixos	64	14	781	164	66	551	1 147	698	179	262	8
Polónia	0	0	184	101	27	56	223	15	19	175	14
Reino Unido	2 745	153	8 309	2 894	63	5 352	4 342	2 692	1 257	389	4
República Checa	14	14	60	39	21	0	426	0	141	257	28
Roménia	0	8	32	7	2	23	30	14	2	14	0
Suécia	0	0	104	54	12	38	80	39	8	33	0
Outros países da UE-27	0	10	96	63	23	10	183	28	84	47	24
Outros Países da Europa	120	13	1 663	786	62	815	1 158	484	300	316	58
dos quais:											
Noruega	16	1	334	229	0	105	80	62	4	14	0
Rússia	8	2	330	218	23	89	577	239	173	111	54
Suíça	87	10	908	325	39	544	403	183	62	158	0
<b>África</b>	<b>0</b>	<b>0</b>	<b>1</b>	<b>0</b>	<b>1</b>	<b>0</b>	<b>3</b>	<b>1</b>	<b>1</b>	<b>1</b>	<b>0</b>
<b>América</b>	<b>49</b>	<b>27</b>	<b>226</b>	<b>81</b>	<b>0</b>	<b>145</b>	<b>577</b>	<b>216</b>	<b>34</b>	<b>196</b>	<b>131</b>
dos quais:											
Brasil	0	0	30	17	0	13	374	126	16	107	125
Canadá	14	21	75	23	0	52	51	0	4	41	6
E.U.A.	28	6	102	25	0	77	112	75	10	27	0
<b>Ásia</b>	<b>0</b>	<b>0</b>	<b>87</b>	<b>19</b>	<b>0</b>	<b>68</b>	<b>76</b>	<b>40</b>	<b>10</b>	<b>26</b>	<b>0</b>
<b>Oceânia</b>	<b>0</b>	<b>0</b>	<b>29</b>	<b>27</b>	<b>2</b>	<b>0</b>	<b>52</b>	<b>10</b>	<b>6</b>	<b>14</b>	<b>22</b>

<sup>(1)</sup> Existe um único aldeamento turístico na RAM com a categoria de quatro estrelas.

<sup>(2)</sup> Esta agregação da UE a 27 países exclui a Croácia que aderiu à União Europeia em julho de 2013.

## 1.10 - Dormidas, por países de residência habitual segundo a categoria dos estabelecimentos

Nights, by type of establishments and country of residence

(Continua / to be continued)

R. A. Madeira

Unidade: N.º / outubro 2013

Países de residência habitual	Total geral	Hotéis						Hotéis-apartamentos					Apartamentos turísticos			
		Total	*****	****	***	**	*	Total	*****	****	***	**	Total	*****	****	***
<b>Total mensal</b>	<b>518 022</b>	<b>306 858</b>	<b>110 514</b>	<b>170 651</b>	<b>23 325</b>	<b>1 640</b>	<b>728</b>	<b>148 542</b>	<b>21 648</b>	<b>102 605</b>	<b>23 982</b>	<b>307</b>	<b>7 475</b>	<b>497</b>	<b>6 022</b>	<b>956</b>
Portugal	42 267	27 005	6 429	15 142	4 760	551	123	9 066	423	4 314	4 111	218	1 735	88	1 504	143
Estrangeiro	475 755	279 853	104 085	155 509	18 565	1 089	605	139 476	21 225	98 291	19 871	89	5 740	409	4 518	813
<b>Europa</b>	<b>508 734</b>	<b>300 710</b>	<b>107 235</b>	<b>168 589</b>	<b>22 587</b>	<b>1 606</b>	<b>693</b>	<b>146 455</b>	<b>21 363</b>	<b>101 381</b>	<b>23 431</b>	<b>280</b>	<b>7 358</b>	<b>483</b>	<b>5 966</b>	<b>909</b>
UE-27 <sup>(2)</sup>	463 041	277 513	95 306	158 601	21 507	1 496	603	128 281	19 585	87 601	20 815	280	6 875	469	5 614	792
Portugal	42 267	27 005	6 429	15 142	4 760	551	123	9 066	423	4 314	4 111	218	1 735	88	1 504	143
Alemanha	132 813	84 048	16 596	59 234	7 717	204	297	30 139	476	27 537	2 126	0	2 123	242	1 698	183
Áustria	7 127	4 823	1 286	3 302	217	14	4	1 348	20	1 182	132	14	137	14	123	0
Bélgica	8 034	5 061	1 054	3 537	366	99	5	2 202	130	1 502	570	0	64	0	64	0
Dinamarca	7 092	3 430	1 062	1 982	249	137	0	3 250	76	1 942	1 232	0	59	0	59	0
Espanha	9 229	5 500	2 057	2 898	527	18	0	2 607	145	697	1 761	4	234	0	192	42
Estónia	3 316	2 689	71	2 365	253	0	0	505	2	139	364	0	86	0	72	14
Finlândia	13 263	5 201	822	4 096	283	0	0	7 232	1 205	4 784	1 243	0	406	0	406	0
França	47 178	29 329	7 354	17 492	4 224	229	30	8 127	1 449	4 391	2 245	42	452	0	401	51
Hungria	2 099	1 024	303	680	37	4	0	861	262	304	295	0	70	0	4	66
Irlanda	4 122	2 939	1 438	1 361	133	7	0	937	144	357	436	0	15	0	15	0
Itália	3 313	2 346	593	1 628	97	28	0	667	137	373	155	2	4	0	4	0
Luxemburgo	1 725	1 410	283	1 103	23	1	0	216	28	178	10	0	0	0	0	0
Países Baixos	13 927	8 179	1 824	5 733	479	49	94	3 660	154	2 525	981	0	609	22	559	28
Polónia	8 421	6 839	2 664	4 069	52	50	4	1 300	458	374	468	0	81	31	26	24
Reino Unido	135 067	74 692	47 128	26 474	974	70	46	47 548	14 034	32 117	1 397	0	368	72	147	149
República Checa	5 367	2 658	247	1 766	615	30	0	1 835	8	765	1 062	0	36	0	8	28
Roménia	985	663	130	525	8	0	0	239	0	121	118	0	0	0	0	0
Suécia	14 616	7 728	3 643	3 671	409	5	0	5 838	413	3 662	1 763	0	241	0	241	0
Outros países da UE-27	3 080	1 949	322	1 543	84	0	0	704	21	337	346	0	155	0	91	64
Outros Países da Europa dos quais:	45 693	23 197	11 929	9 988	1 080	110	90	18 174	1 778	13 780	2 616	0	483	14	352	117
Noruega	19 443	8 426	4 315	3 711	377	23	0	9 773	933	7 245	1 595	0	238	0	214	24
Rússia	11 004	5 633	3 374	1 979	249	19	12	4 693	669	3 437	587	0	139	0	60	79
Suíça	12 969	8 038	3 659	3 899	362	40	78	2 681	110	2 346	225	0	76	14	48	14
<b>África</b>	<b>381</b>	<b>251</b>	<b>117</b>	<b>102</b>	<b>32</b>	<b>0</b>	<b>0</b>	<b>111</b>	<b>22</b>	<b>60</b>	<b>29</b>	<b>0</b>	<b>0</b>	<b>0</b>	<b>0</b>	<b>0</b>
<b>América</b>	<b>6 962</b>	<b>4 521</b>	<b>2 428</b>	<b>1 555</b>	<b>479</b>	<b>30</b>	<b>29</b>	<b>1 592</b>	<b>260</b>	<b>902</b>	<b>407</b>	<b>23</b>	<b>94</b>	<b>14</b>	<b>44</b>	<b>36</b>
dos quais:																
Brasil	2 881	1 934	715	870	325	24	0	655	6	385	257	7	29	14	15	0
Canadá	842	514	310	133	66	0	5	195	45	78	72	0	0	0	0	0
E.U.A.	2 495	1 730	1 268	392	49	5	16	544	163	331	50	0	2	0	2	0
<b>Ásia</b>	<b>1 597</b>	<b>1 181</b>	<b>608</b>	<b>342</b>	<b>221</b>	<b>4</b>	<b>6</b>	<b>300</b>	<b>3</b>	<b>199</b>	<b>98</b>	<b>0</b>	<b>19</b>	<b>0</b>	<b>8</b>	<b>11</b>
<b>Oceânia</b>	<b>348</b>	<b>195</b>	<b>126</b>	<b>63</b>	<b>6</b>	<b>0</b>	<b>0</b>	<b>84</b>	<b>0</b>	<b>63</b>	<b>17</b>	<b>4</b>	<b>4</b>	<b>0</b>	<b>4</b>	<b>0</b>

## 1.10 - Dormidas, por países de residência habitual segundo a categoria dos estabelecimentos

*Nights, by type of establishments and country of residence*

*(Continuação / continued)*

R. A. Madeira

Unidade: N.º / outubro 2013

Países de residência habitual	Aldeamentos turísticos	Pousadas	Estalagens				Pensões				
	Total <sup>(1)</sup>		Total	Total	****	****	Quintas da Madeira	Total	Albergarias	1ª	2ª
<b>Total mensal</b>	<b>5 358</b>	<b>469</b>	<b>27 958</b>	<b>7 601</b>	<b>6 738</b>	<b>13 619</b>	<b>21 362</b>	<b>8 007</b>	<b>5 636</b>	<b>7 260</b>	<b>459</b>
Portugal	57	16	1 060	77	682	301	3 328	716	404	2 051	157
Estrangeiro	5 301	453	26 898	7 524	6 056	13 318	18 034	7 291	5 232	5 209	302
<b>Europa</b>	<b>5 351</b>	<b>467</b>	<b>27 557</b>	<b>7 464</b>	<b>6 708</b>	<b>13 385</b>	<b>20 836</b>	<b>7 873</b>	<b>5 589</b>	<b>6 925</b>	<b>449</b>
UE-27 <sup>(2)</sup>	4 946	463	25 415	6 599	6 599	12 217	19 548	6 991	5 463	6 656	438
Portugal	57	16	1 060	77	682	301	3 328	716	404	2 051	157
Alemanha	956	139	8 416	2 633	686	5 097	6 992	2 093	3 316	1 395	188
Áustria	49	98	319	155	7	157	353	105	129	119	0
Bélgica	7	8	496	145	14	337	196	101	44	51	0
Dinamarca	7	0	165	4	0	161	181	65	0	116	0
Espanha	16	33	413	88	58	267	426	219	18	186	3
Estónia	0	0	14	14	0	0	22	18	0	4	0
Finlândia	0	15	52	14	0	38	357	66	130	161	0
França	1 456	69	6 432	938	4 828	666	1 313	302	39	944	28
Hungria	0	0	25	3	10	12	119	29	0	80	10
Irlanda	0	0	130	12	25	93	101	27	0	74	0
Itália	0	1	133	20	22	91	162	62	17	69	14
Luxemburgo	0	16	69	0	6	63	14	14	0	0	0
Países Baixos	85	16	554	78	76	400	824	453	204	162	5
Polónia	0	0	96	50	14	32	105	6	0	95	4
Reino Unido	2 313	52	6 215	1 861	100	4 254	3 879	2 595	880	400	4
República Checa	0	0	127	64	11	52	711	31	143	517	20
Roménia	0	0	43	0	14	29	40	0	14	26	0
Suécia	0	0	538	397	15	126	271	59	114	98	0
Outros países da UE-27	0	0	118	46	31	41	154	30	11	108	5
Outros Países da Europa dos quais:											
Noruega	16	0	421	262	0	159	569	494	9	66	0
Rússia	10	0	201	117	10	74	328	157	40	120	11
Suíça	378	4	1 450	432	99	919	342	215	63	64	0
<b>África</b>	<b>0</b>	<b>0</b>	<b>7</b>	<b>0</b>	<b>0</b>	<b>7</b>	<b>12</b>	<b>10</b>	<b>0</b>	<b>0</b>	<b>2</b>
<b>América</b>	<b>0</b>	<b>2</b>	<b>343</b>	<b>128</b>	<b>22</b>	<b>193</b>	<b>410</b>	<b>102</b>	<b>46</b>	<b>258</b>	<b>4</b>
dos quais:											
Brasil	0	0	47	24	2	21	216	55	13	147	1
Canadá	0	0	85	49	0	36	48	8	0	40	0
E.U.A.	0	2	147	32	0	115	70	33	13	24	0
<b>Ásia</b>	<b>7</b>	<b>0</b>	<b>31</b>	<b>9</b>	<b>8</b>	<b>14</b>	<b>59</b>	<b>15</b>	<b>0</b>	<b>40</b>	<b>4</b>
<b>Oceânia</b>	<b>0</b>	<b>0</b>	<b>20</b>	<b>0</b>	<b>0</b>	<b>20</b>	<b>45</b>	<b>7</b>	<b>1</b>	<b>37</b>	<b>0</b>

<sup>(1)</sup> Existe um único aldeamento turístico na RAM com a categoria de quatro estrelas.

<sup>(2)</sup> Esta agregação da UE a 27 países exclui a Croácia que aderiu à União Europeia em julho de 2013.

## 1.10 - Dormidas, por países de residência habitual segundo a categoria dos estabelecimentos

Nights, by type of establishments and country of residence

(Continua / to be continued)

R. A. Madeira

Unidade: N.º / novembro 2013

Países de residência habitual	Total geral	Hotéis						Hotéis-apartamentos					Apartamentos turísticos			
		Total	*****	****	***	**	*	Total	*****	****	***	** (3)	Total	*****	****	***
<b>Total mensal</b>	<b>379 071</b>	<b>214 713</b>	<b>68 827</b>	<b>129 800</b>	<b>14 360</b>	<b>1 123</b>	<b>603</b>	<b>119 913</b>	<b>16 971</b>	<b>84 534</b>	<b>18 408</b>	<b>0</b>	<b>5 776</b>	<b>642</b>	<b>4 585</b>	<b>549</b>
Portugal	30 448	17 522	4 538	10 466	2 087	357	74	6 844	364	3 529	2 951	0	1 240	81	1 072	87
Estrangeiro	348 623	197 191	64 289	119 334	12 273	766	529	113 069	16 607	81 005	15 457	0	4 536	561	3 513	462
<b>Europa</b>	<b>372 409</b>	<b>210 104</b>	<b>66 899</b>	<b>127 875</b>	<b>13 698</b>	<b>1 051</b>	<b>581</b>	<b>118 595</b>	<b>16 867</b>	<b>83 532</b>	<b>18 196</b>	<b>0</b>	<b>5 700</b>	<b>628</b>	<b>4 557</b>	<b>515</b>
UE-27 <sup>(2)</sup>	333 788	191 281	57 879	119 038	12 825	998	541	102 533	14 621	72 155	15 757	0	5 151	581	4 104	466
Portugal	30 448	17 522	4 538	10 466	2 087	357	74	6 844	364	3 529	2 951	0	1 240	81	1 072	87
Alemanha	114 192	74 490	11 729	55 759	6 688	86	228	25 904	666	23 098	2 140	0	1 490	359	1 009	122
Áustria	4 757	3 247	905	2 235	99	4	4	874	0	848	26	0	82	0	82	0
Bélgica	3 775	2 436	539	1 818	67	12	0	846	42	715	89	0	44	20	10	14
Dinamarca	10 243	4 103	858	3 182	38	25	0	5 319	69	3 466	1 784	0	255	0	215	40
Espanha	4 708	3 131	1 284	1 560	190	86	11	990	142	447	401	0	151	0	143	8
Estónia	445	195	96	51	48	0	0	180	0	115	65	0	11	0	11	0
Finlândia	23 708	10 294	999	8 530	762	3	0	12 269	1 680	7 666	2 923	0	461	0	461	0
França	12 766	7 322	1 922	3 993	1 219	175	13	3 209	603	1 898	708	0	302	0	228	74
Hungria	1 125	427	114	294	12	7	0	648	50	227	371	0	0	0	0	0
Irlanda	1 869	1 276	677	489	103	3	4	526	10	250	266	0	0	0	0	0
Itália	1 209	664	259	260	70	75	0	347	9	267	71	0	12	0	7	5
Luxemburgo	429	318	114	204	0	0	0	97	2	95	0	0	0	0	0	0
Países Baixos	8 629	4 623	1 279	3 135	91	19	99	2 250	162	1 458	630	0	499	92	407	0
Polónia	7 839	5 739	1 867	3 716	100	35	21	1 735	841	558	336	0	68	5	23	40
Reino Unido	86 294	44 955	25 856	18 478	512	61	48	31 831	9 449	21 156	1 226	0	280	22	244	14
República Checa	1 112	476	146	152	178	0	0	451	12	327	112	0	0	0	0	0
Roménia	349	262	115	100	21	26	0	54	0	52	2	0	0	0	0	0
Suécia	16 935	8 080	4 254	3 456	358	6	6	7 156	446	5 214	1 496	0	205	0	165	40
Outros países da UE-27	2 956	1 721	328	1 160	182	18	33	1 003	74	769	160	0	51	2	27	22
Outros Países da Europa dos quais:	38 621	18 823	9 020	8 837	873	53	40	16 062	2 246	11 377	2 439	0	549	47	453	49
Noruega	23 052	11 082	4 929	5 732	414	3	4	10 514	1 907	6 703	1 904	0	307	0	304	3
Rússia	6 041	2 771	1 580	1 007	165	19	0	2 616	285	2 069	262	0	146	0	100	46
Suiça	8 210	4 050	1 839	1 887	262	26	36	2 603	34	2 414	155	0	86	47	39	0
<b>África</b>	<b>584</b>	<b>506</b>	<b>339</b>	<b>124</b>	<b>36</b>	<b>0</b>	<b>7</b>	<b>43</b>	<b>4</b>	<b>3</b>	<b>36</b>	<b>0</b>	<b>2</b>	<b>0</b>	<b>2</b>	<b>0</b>
<b>América</b>	<b>4 455</b>	<b>2 889</b>	<b>1 102</b>	<b>1 538</b>	<b>176</b>	<b>58</b>	<b>15</b>	<b>965</b>	<b>88</b>	<b>752</b>	<b>125</b>	<b>0</b>	<b>64</b>	<b>14</b>	<b>16</b>	<b>34</b>
dos quais:																
Brasil	1 109	615	311	198	84	22	0	248	0	233	15	0	14	0	14	0
Canadá	611	301	67	196	29	4	5	246	12	156	78	0	2	0	2	0
E.U.A.	2 250	1 776	670	1 040	28	28	10	318	76	210	32	0	21	0	0	21
<b>Ásia</b>	<b>1 517</b>	<b>1 129</b>	<b>461</b>	<b>229</b>	<b>425</b>	<b>14</b>	<b>0</b>	<b>301</b>	<b>12</b>	<b>238</b>	<b>51</b>	<b>0</b>	<b>10</b>	<b>0</b>	<b>10</b>	<b>0</b>
<b>Oceânia</b>	<b>106</b>	<b>85</b>	<b>26</b>	<b>34</b>	<b>25</b>	<b>0</b>	<b>0</b>	<b>9</b>	<b>0</b>	<b>9</b>	<b>0</b>	<b>0</b>	<b>0</b>	<b>0</b>	<b>0</b>	<b>0</b>

## 1.10 - Dormidas, por países de residência habitual segundo a categoria dos estabelecimentos

Nights, by type of establishments and country of residence  
(Continuação / continued)

R. A. Madeira

Unidade: N.º / novembro 2013

Países de residência habitual	Aldeamentos turísticos	Pousadas	Estalagens				Pensões				
	Total <sup>(1)</sup>	Total	Total	*****	****	Quintas da Madeira	Total	Albergarias	1ª	2ª	3ª
<b>Total mensal</b>	<b>3 459</b>	<b>235</b>	<b>18 437</b>	<b>5 012</b>	<b>1 984</b>	<b>11 441</b>	<b>16 538</b>	<b>6 390</b>	<b>5 019</b>	<b>4 450</b>	<b>679</b>
Portugal	4	26	1 920	268	1 166	486	2 892	504	473	1 730	185
Estrangeiro	3 455	209	16 517	4 744	818	10 955	13 646	5 886	4 546	2 720	494
<b>Europa</b>	<b>3 459</b>	<b>235</b>	<b>18 087</b>	<b>4 879</b>	<b>1 940</b>	<b>11 268</b>	<b>16 229</b>	<b>6 315</b>	<b>4 960</b>	<b>4 303</b>	<b>651</b>
UE-27 <sup>(2)</sup>	3 425	231	16 310	4 290	1 873	10 147	14 857	5 597	4 619	4 020	621
Portugal	4	26	1 920	268	1 166	486	2 892	504	473	1 730	185
Alemanha	434	96	6 638	2 045	287	4 306	5 140	1 473	2 491	856	320
Áustria	13	0	270	97	8	165	271	42	193	36	0
Bélgica	7	17	137	13	0	124	288	155	21	106	6
Dinamarca	0	6	283	52	0	231	277	154	39	64	20
Espanha	16	8	170	48	37	85	242	97	34	102	9
Estónia	0	0	0	0	0	0	59	26	4	29	0
Finlândia	0	0	206	28	2	176	478	81	204	193	0
França	161	29	1 121	361	175	585	622	203	61	350	8
Hungria	0	0	22	20	2	0	28	4	0	24	0
Irlanda	0	0	47	18	8	21	20	12	7	1	0
Itália	4	21	76	37	3	36	85	14	23	38	10
Luxemburgo	0	0	14	0	0	14	0	0	0	0	0
Países Baixos	32	2	369	74	9	286	854	605	181	64	4
Polónia	0	4	194	81	6	107	99	12	7	77	3
Reino Unido	2 754	16	3 868	745	121	3 002	2 590	1 664	740	171	15
República Checa	0	0	44	0	42	2	141	28	0	85	28
Roménia	0	0	2	1	0	1	31	0	0	21	10
Suécia	0	0	846	379	0	467	648	475	128	45	0
Outros países da UE-27	0	6	83	23	7	53	92	48	13	28	3
Outros Países da Europa dos quais:	34	4	1 777	589	67	1 121	1 372	718	341	283	30
Noruega	0	0	470	199	0	271	679	433	105	141	0
Rússia	0	0	176	97	12	67	332	153	87	62	30
Suíça	34	4	1 105	279	53	773	328	112	142	74	0
<b>África</b>	<b>0</b>	<b>0</b>	<b>0</b>	<b>0</b>	<b>0</b>	<b>0</b>	<b>33</b>	<b>0</b>	<b>33</b>	<b>0</b>	<b>0</b>
<b>América</b>	<b>0</b>	<b>0</b>	<b>283</b>	<b>102</b>	<b>42</b>	<b>139</b>	<b>254</b>	<b>63</b>	<b>26</b>	<b>137</b>	<b>28</b>
dos quais:											
Brasil	0	0	81	37	2	42	151	24	9	90	28
Canadá	0	0	47	5	6	36	15	9	6	0	0
E.U.A.	0	0	94	32	4	58	41	30	1	10	0
<b>Ásia</b>	<b>0</b>	<b>0</b>	<b>62</b>	<b>31</b>	<b>2</b>	<b>29</b>	<b>15</b>	<b>7</b>	<b>0</b>	<b>8</b>	<b>0</b>
<b>Oceânia</b>	<b>0</b>	<b>0</b>	<b>5</b>	<b>0</b>	<b>0</b>	<b>5</b>	<b>7</b>	<b>5</b>	<b>0</b>	<b>2</b>	<b>0</b>

<sup>(1)</sup> Existe um único aldeamento turístico na RAM com a categoria de quatro estrelas.

<sup>(2)</sup> Esta agregação da UE a 27 países exclui a Croácia que aderiu à União Europeia em julho de 2013.

<sup>(3)</sup> Devido a uma reclassificação, a partir de novembro de 2013 deixaram de existir hotéis-apartamentos de duas estrelas na RAM.



## 1.10 - Dormidas, por países de residência habitual segundo a categoria dos estabelecimentos

Nights, by type of establishments and country of residence

(Continua / to be continued)

R. A. Madeira

Unidade: N.º / dezembro 2013

Países de residência habitual	Total geral	Hotéis						Hotéis-apartamentos					Apartamentos turísticos			
		Total	*****	****	***	**	*	Total	*****	****	***	** (3)	Total	*****	****	***
<b>Total mensal</b>	<b>329 735</b>	<b>182 642</b>	<b>57 475</b>	<b>109 763</b>	<b>13 481</b>	<b>1 162</b>	<b>761</b>	<b>107 094</b>	<b>14 592</b>	<b>70 010</b>	<b>22 492</b>	<b>0</b>	<b>6 336</b>	<b>688</b>	<b>4 681</b>	<b>967</b>
Portugal	35 996	22 819	7 491	12 167	2 431	453	277	8 023	571	3 821	3 631	0	1 324	47	1 178	99
Estrangeiro	293 739	159 823	49 984	97 596	11 050	709	484	99 071	14 021	66 189	18 861	0	5 012	641	3 503	868
<b>Europa</b>	<b>320 821</b>	<b>177 315</b>	<b>54 536</b>	<b>108 146</b>	<b>12 839</b>	<b>1 052</b>	<b>742</b>	<b>104 868</b>	<b>14 093</b>	<b>68 871</b>	<b>21 904</b>	<b>0</b>	<b>6 192</b>	<b>688</b>	<b>4 573</b>	<b>931</b>
UE-27 <sup>(2)</sup>	299 637	166 846	49 148	104 079	11 899	998	722	96 591	13 517	63 267	19 807	0	5 504	686	4 076	742
Portugal	35 996	22 819	7 491	12 167	2 431	453	277	8 023	571	3 821	3 631	0	1 324	47	1 178	99
Alemanha	81 310	50 603	7 993	38 025	4 199	115	271	20 073	506	17 059	2 508	0	1 417	308	1 049	60
Áustria	3 509	1 977	561	1 240	155	15	6	1 009	36	895	78	0	43	0	43	0
Bélgica	2 677	1 729	374	1 227	73	32	23	651	68	330	253	0	9	7	0	2
Dinamarca	10 849	4 530	722	3 673	135	0	0	5 630	72	2 945	2 613	0	178	107	71	0
Espanha	6 767	3 766	1 538	2 041	166	13	8	1 771	187	868	716	0	86	0	86	0
Estónia	432	179	47	126	0	6	0	154	0	105	49	0	14	0	14	0
Finlândia	18 690	6 818	801	5 562	423	32	0	10 263	965	5 873	3 425	0	503	0	497	6
França	15 360	8 833	2 361	4 818	1 527	119	8	3 799	499	2 512	788	0	298	0	240	58
Hungria	634	371	86	259	26	0	0	154	38	102	14	0	3	0	0	3
Irlanda	1 072	533	165	166	184	18	0	368	39	178	151	0	18	15	3	0
Itália	1 436	695	290	307	75	23	0	448	56	320	72	0	0	0	0	0
Luxemburgo	336	184	18	140	14	12	0	78	0	78	0	0	10	0	10	0
Países Baixos	8 078	3 930	781	2 772	286	11	80	2 037	91	1 311	635	0	568	176	383	9
Polónia	6 520	4 850	1 280	3 474	77	12	7	1 330	490	340	500	0	44	0	44	0
Reino Unido	83 017	42 955	20 376	21 748	731	58	42	31 992	9 549	20 644	1 799	0	156	26	124	6
República Checa	661	240	38	129	41	32	0	224	44	150	30	0	26	0	26	0
Roménia	632	339	143	156	40	0	0	231	16	203	12	0	0	0	0	0
Suécia	20 178	10 779	3 953	5 517	1 271	38	0	7 739	262	5 115	2 362	0	807	0	308	499
Outros países da UE-27	1 483	716	130	532	45	9	0	617	28	418	171	0	0	0	0	0
Outros Países da Europa dos quais:	21 184	10 469	5 388	4 067	940	54	20	8 277	576	5 604	2 097	0	688	2	497	189
Noruega	12 773	6 112	3 322	2 078	659	38	15	5 591	348	3 826	1 417	0	517	0	340	177
Rússia	3 202	1 702	961	654	87	0	0	1 178	80	812	286	0	56	0	56	0
Suíça	4 557	2 299	924	1 210	158	2	5	1 324	138	930	256	0	100	2	86	12
<b>África</b>	<b>541</b>	<b>254</b>	<b>80</b>	<b>103</b>	<b>71</b>	<b>0</b>	<b>0</b>	<b>228</b>	<b>105</b>	<b>72</b>	<b>51</b>	<b>0</b>	<b>14</b>	<b>0</b>	<b>14</b>	<b>0</b>
<b>América</b>	<b>6 276</b>	<b>3 794</b>	<b>2 314</b>	<b>1 156</b>	<b>228</b>	<b>79</b>	<b>17</b>	<b>1 487</b>	<b>333</b>	<b>733</b>	<b>421</b>	<b>0</b>	<b>117</b>	<b>0</b>	<b>83</b>	<b>34</b>
dos quais:																
Brasil	2 755	2 025	1 483	394	136	8	4	422	74	237	111	0	7	0	7	0
Canadá	617	349	139	183	23	4	0	152	80	52	20	0	58	0	44	14
E.U.A.	1 765	1 066	543	414	55	41	13	432	121	223	88	0	36	0	18	18
<b>Ásia</b>	<b>1 794</b>	<b>1 124</b>	<b>472</b>	<b>299</b>	<b>336</b>	<b>15</b>	<b>2</b>	<b>429</b>	<b>12</b>	<b>301</b>	<b>116</b>	<b>0</b>	<b>13</b>	<b>0</b>	<b>11</b>	<b>2</b>
<b>Oceânia</b>	<b>303</b>	<b>155</b>	<b>73</b>	<b>59</b>	<b>7</b>	<b>16</b>	<b>0</b>	<b>82</b>	<b>49</b>	<b>33</b>	<b>0</b>	<b>0</b>	<b>0</b>	<b>0</b>	<b>0</b>	<b>0</b>

## 1.10 - Dormidas, por países de residência habitual segundo a categoria dos estabelecimentos

*Nights, by type of establishments and country of residence*  
(Continuação / continued)

R. A. Madeira

Unidade: N.º / dezembro 2013

Países de residência habitual	Aldeamentos turísticos	Pousadas	Estalagens				Pensões				
	Total <sup>(1)</sup>	Total	Total	*****	****	Quintas da Madeira	Total	Albergarias	1ª	2ª	3ª
<b>Total mensal</b>	<b>2 208</b>	<b>285</b>	<b>15 803</b>	<b>3 969</b>	<b>2 244</b>	<b>9 590</b>	<b>15 367</b>	<b>5 466</b>	<b>4 425</b>	<b>5 029</b>	<b>447</b>
Portugal	2	18	1 332	246	530	556	2 478	329	479	1 557	113
Estrangeiro	2 206	267	14 471	3 723	1 714	9 034	12 889	5 137	3 946	3 472	334
<b>Europa</b>	<b>2 172</b>	<b>273</b>	<b>15 390</b>	<b>3 805</b>	<b>2 215</b>	<b>9 370</b>	<b>14 611</b>	<b>5 259</b>	<b>4 374</b>	<b>4 578</b>	<b>400</b>
UE-27 <sup>(2)</sup>	2 144	247	14 587	3 623	2 148	8 816	13 718	4 746	4 175	4 399	398
Portugal	2	18	1 332	246	530	556	2 478	329	479	1 557	113
Alemanha	186	53	4 792	1 345	239	3 208	4 186	1 350	1 906	695	235
Áustria	28	0	319	2	21	296	133	24	94	15	0
Bélgica	0	24	150	34	4	112	114	44	39	31	0
Dinamarca	46	0	116	0	8	108	349	52	46	251	0
Espanha	49	2	727	517	97	113	366	139	8	219	0
Estónia	0	0	0	0	0	0	85	2	0	83	0
Finlândia	0	0	296	39	4	253	810	39	267	504	0
França	126	7	1 654	269	929	456	643	315	47	261	20
Hungria	0	0	32	32	0	0	74	28	0	46	0
Irlanda	0	0	72	11	22	39	81	2	16	53	10
Itália	36	76	110	38	0	72	71	58	9	4	0
Luxemburgo	0	0	26	0	0	26	38	28	0	10	0
Países Baixos	0	2	797	80	31	686	744	496	178	56	14
Polónia	0	0	217	155	25	37	79	11	18	50	0
Reino Unido	1 671	63	3 210	524	112	2 574	2 970	1 770	874	326	0
República Checa	0	0	109	14	66	29	62	5	0	57	0
Roménia	0	0	19	11	0	8	43	0	20	23	0
Suécia	0	2	550	294	60	196	301	41	174	80	6
Outros países da UE-27	0	0	59	12	0	47	91	13	0	78	0
Outros Países da Europa dos quais:	28	26	803	182	67	554	893	513	199	179	2
Noruega	0	0	187	40	38	109	366	261	29	74	2
Rússia	0	4	87	31	21	35	175	64	58	53	0
Suíça	28	22	479	92	8	379	305	167	105	33	0
<b>África</b>	<b>25</b>	<b>0</b>	<b>0</b>	<b>0</b>	<b>0</b>	<b>0</b>	<b>20</b>	<b>2</b>	<b>0</b>	<b>18</b>	<b>0</b>
<b>América</b>	<b>0</b>	<b>8</b>	<b>253</b>	<b>104</b>	<b>29</b>	<b>120</b>	<b>617</b>	<b>180</b>	<b>37</b>	<b>353</b>	<b>47</b>
dos quais:											
Brasil	0	0	72	60	0	12	229	4	33	145	47
Canadá	0	0	19	0	6	13	39	19	0	20	0
E.U.A.	0	8	137	34	9	94	86	48	4	34	0
<b>Ásia</b>	<b>9</b>	<b>0</b>	<b>154</b>	<b>60</b>	<b>0</b>	<b>94</b>	<b>65</b>	<b>25</b>	<b>14</b>	<b>26</b>	<b>0</b>
<b>Oceânia</b>	<b>2</b>	<b>4</b>	<b>6</b>	<b>0</b>	<b>0</b>	<b>6</b>	<b>54</b>	<b>0</b>	<b>0</b>	<b>54</b>	<b>0</b>

<sup>(1)</sup> Existe um único aldeamento turístico na RAM com a categoria de quatro estrelas.

<sup>(2)</sup> Esta agregação da UE a 27 países exclui a Croácia que aderiu à União Europeia em julho de 2013.

<sup>(3)</sup> Devido a uma reclassificação, a partir de novembro de 2013 deixaram de existir hotéis-apartamentos de duas estrelas na RAM.

## 1.11 - Dormidas, por países de residência habitual segundo a categoria dos estabelecimentos – valores acumulados

Nights, by type of establishments and country of residence – cumulated values

(Continua / to be continued)

R. A. Madeira

Unidade: N.º / Acumulado 2013

Países de residência habitual	Total geral	Hotéis						Hotéis-apartamentos					Apartamentos turísticos			
		Total	****	****	***	**	*	Total	****	****	***	** (3)	Total	****	****	***
<b>Total</b>	<b>6 018 368</b>	<b>3 569 321</b>	<b>1 178 148</b>	<b>2 092 733</b>	<b>273 097</b>	<b>17 883</b>	<b>7 460</b>	<b>1 726 308</b>	<b>234 039</b>	<b>1 155 877</b>	<b>333 592</b>	<b>2 800</b>	<b>92 831</b>	<b>8 210</b>	<b>72 681</b>	<b>11 940</b>
Portugal	612 838	404 222	115 433	216 939	64 710	6 034	1 106	129 286	10 001	66 807	50 863	1 615	23 518	1 021	19 599	2 898
Estrangeiro	5 405 530	3 165 099	1 062 715	1 875 794	208 387	11 849	6 354	1 597 022	224 038	1 089 070	282 729	1 185	69 313	7 189	53 082	9 042
<b>Europa</b>	<b>5 917 132</b>	<b>3 505 511</b>	<b>1 146 178</b>	<b>2 069 443</b>	<b>265 784</b>	<b>16 856</b>	<b>7 250</b>	<b>1 701 150</b>	<b>230 089</b>	<b>1 141 890</b>	<b>327 037</b>	<b>2 134</b>	<b>90 823</b>	<b>8 038</b>	<b>71 347</b>	<b>11 438</b>
UE-27 <sup>(2)</sup>	5 492 630	3 287 238	1 027 074	1 983 020	254 168	16 058	6 918	1 536 282	216 397	1 020 706	297 048	2 131	85 564	7 714	67 226	10 624
Portugal	612 838	404 222	115 433	216 939	64 710	6 034	1 106	129 286	10 001	66 807	50 863	1 615	23 518	1 021	19 599	2 898
Alemanha	1 396 711	861 023	164 945	619 056	72 836	1 415	2 771	349 466	8 909	308 813	31 730	14	19 750	3 484	14 859	1 407
Áustria	99 548	64 287	16 108	45 051	2 894	136	98	21 696	835	18 189	2 646	26	1 585	120	1 332	133
Bélgica	139 697	94 181	19 912	69 942	3 650	479	198	30 806	1 688	22 088	7 024	6	747	39	596	112
Dinamarca	129 253	62 043	14 643	44 946	1 927	516	11	57 346	1 104	29 956	26 286	0	2 563	1 356	1 153	54
Espanha	201 923	128 820	45 063	76 263	6 901	525	68	53 276	5 987	16 473	30 763	53	3 458	26	2 731	701
Estónia	9 496	6 038	752	4 551	729	6	0	2 332	182	993	1 157	0	437	0	188	249
Finlândia	150 910	63 180	7 075	50 890	4 999	187	29	75 571	8 130	51 838	15 603	0	5 040	0	4 903	137
França	667 418	392 431	91 407	237 730	59 541	3 561	192	157 895	17 600	94 295	45 685	315	9 541	67	8 147	1 327
Hungria	25 527	13 648	3 095	9 841	594	118	0	9 916	3 065	3 693	3 158	0	745	0	617	128
Irlanda	39 065	26 797	13 175	12 338	1 155	92	37	10 313	1 697	4 278	4 338	0	223	47	127	49
Itália	69 695	52 145	7 964	41 696	1 843	564	78	11 142	1 624	6 998	2 516	4	655	92	366	197
Luxemburgo	16 379	13 316	4 202	8 955	126	23	10	2 250	145	1 976	129	0	50	0	50	0
Países Baixos	217 792	130 619	25 362	97 755	5 515	474	1 513	53 777	2 441	35 538	15 729	69	9 245	903	7 647	695
Polónia	141 091	103 287	30 160	69 875	2 867	344	41	32 739	10 265	10 490	11 984	0	790	78	503	209
Reino Unido	1 365 154	755 085	422 734	319 914	10 766	978	693	464 843	138 713	305 035	21 066	29	3 980	314	2 664	1 002
República Checa	49 021	25 229	3 099	14 905	6 908	314	3	17 493	491	9 177	7 825	0	796	0	254	542
Roménia	14 365	9 256	4 166	4 821	185	84	0	3 895	321	2 122	1 452	0	101	14	63	24
Suécia	116 510	63 680	33 508	25 715	4 318	114	25	43 021	2 351	26 894	13 776	0	1 804	151	1 084	569
Outros países da UE-27	30 237	17 951	4 271	11 837	1 704	94	45	9 219	848	5 053	3 318	0	536	2	343	191
Outros Países da Europa dos quais:	424 502	218 273	119 104	86 423	11 616	798	332	164 868	13 692	121 184	29 989	3	5 259	324	4 121	814
Noruega	152 424	64 990	33 732	26 276	4 813	138	31	76 670	5 704	51 947	19 019	0	1 508	35	1 198	275
Rússia	138 483	78 729	48 935	27 201	2 405	142	46	51 106	5 876	38 732	6 496	2	2 148	15	1 760	373
Suíça	111 784	61 690	28 139	29 048	3 865	400	238	29 774	1 182	25 747	2 844	1	1 352	218	1 016	118
<b>África</b>	<b>6 587</b>	<b>4 279</b>	<b>2 315</b>	<b>1 244</b>	<b>628</b>	<b>85</b>	<b>7</b>	<b>1 805</b>	<b>414</b>	<b>1 003</b>	<b>388</b>	<b>0</b>	<b>206</b>	<b>91</b>	<b>59</b>	<b>56</b>
<b>América</b>	<b>71 320</b>	<b>44 666</b>	<b>23 132</b>	<b>16 605</b>	<b>4 027</b>	<b>781</b>	<b>121</b>	<b>17 532</b>	<b>2 700</b>	<b>9 864</b>	<b>4 441</b>	<b>527</b>	<b>1 346</b>	<b>53</b>	<b>985</b>	<b>308</b>
dos quais:																
Brasil	26 562	17 693	8 363	6 894	2 088	342	6	5 366	354	3 091	1 851	70	405	39	311	55
Canadá	10 328	5 179	2 154	2 490	420	105	10	3 845	701	2 046	795	303	213	0	177	36
E.U.A.	24 370	16 211	10 565	4 718	713	121	94	5 504	1 361	3 392	695	56	201	0	117	84
<b>Ásia</b>	<b>18 007</b>	<b>11 953</b>	<b>5 048</b>	<b>4 337</b>	<b>2 425</b>	<b>74</b>	<b>69</b>	<b>4 201</b>	<b>647</b>	<b>2 104</b>	<b>1 450</b>	<b>0</b>	<b>254</b>	<b>28</b>	<b>192</b>	<b>34</b>
<b>Oceânia</b>	<b>5 322</b>	<b>2 912</b>	<b>1 475</b>	<b>1 104</b>	<b>233</b>	<b>87</b>	<b>13</b>	<b>1 620</b>	<b>189</b>	<b>1 016</b>	<b>276</b>	<b>139</b>	<b>202</b>	<b>0</b>	<b>98</b>	<b>104</b>

## 1.11 - Dormidas, por países de residência habitual segundo a categoria dos estabelecimentos – valores acumulados

*Nights, by type of establishments and country of residence – cumulated values*

*(Continuação / continued)*

R. A. Madeira

Unidade: N.º / Acumulado 2013

Países de residência habitual	Aldeamentos turísticos	Pousadas	Estalagens				Pensões				
	Total <sup>(1)</sup>	Total	Total	*****	****	Quintas da Madeira	Total	Albergarias	1ª	2ª	3ª
<b>Total</b>	<b>62 926</b>	<b>6 345</b>	<b>301 324</b>	<b>84 877</b>	<b>66 520</b>	<b>149 927</b>	<b>259 313</b>	<b>94 713</b>	<b>65 580</b>	<b>89 294</b>	<b>9 726</b>
Portugal	740	336	14 906	1 990	8 692	4 224	39 830	6 513	5 715	24 636	2 966
Estrangeiro	62 186	6 009	286 418	82 887	57 828	145 703	219 483	88 200	59 865	64 658	6 760
<b>Europa</b>	<b>62 536</b>	<b>6 252</b>	<b>297 752</b>	<b>83 610</b>	<b>66 227</b>	<b>147 915</b>	<b>253 108</b>	<b>92 732</b>	<b>64 778</b>	<b>86 196</b>	<b>9 402</b>
UE-27 <sup>(2)</sup>	61 249	5 978	276 077	75 122	64 739	136 216	240 242	86 576	61 921	82 917	8 828
Portugal	740	336	14 906	1 990	8 692	4 224	39 830	6 513	5 715	24 636	2 966
Alemanha	6 945	2 030	80 683	26 427	8 376	45 880	76 814	26 389	33 171	14 353	2 901
Áustria	293	148	6 056	1 694	310	4 052	5 483	2 316	2 024	1 097	46
Bélgica	93	349	7 845	2 350	421	5 074	5 676	3 479	520	1 567	110
Dinamarca	80	46	2 625	613	102	1 910	4 550	755	336	3 411	48
Espanha	227	285	10 090	5 151	866	4 073	5 767	1 678	789	3 068	232
Estónia	0	0	100	63	2	35	589	80	283	226	0
Finlândia	0	48	1 144	172	126	846	5 927	486	2 021	3 357	63
França	12 966	979	66 585	11 337	41 913	13 335	27 021	7 992	2 051	15 848	1 130
Hungria	0	0	392	229	59	104	826	203	144	391	88
Irlanda	88	8	888	216	172	500	748	331	68	337	12
Itália	392	364	1 837	729	172	936	3 160	968	319	1 807	66
Luxemburgo	0	32	603	217	13	373	128	83	8	37	0
Países Baixos	960	311	9 974	1 754	989	7 231	12 906	8 770	1 826	2 208	102
Polónia	21	55	2 292	1 357	194	741	1 907	177	142	1 478	110
Reino Unido	38 349	783	62 750	17 628	1 477	43 645	39 364	24 570	9 954	4 522	318
República Checa	56	128	870	260	308	302	4 449	226	1 178	2 708	337
Roménia	0	8	338	157	21	160	767	204	135	404	24
Suécia	21	27	5 217	2 450	429	2 338	2 740	1 075	1 001	582	82
Outros países da UE-27	18	41	882	328	97	457	1 590	281	236	880	193
Outros Países da Europa dos quais:	1 287	274	21 675	8 488	1 488	11 699	12 866	6 156	2 857	3 279	574
Noruega	39	9	5 898	2 687	151	3 060	3 310	2 182	181	832	115
Rússia	118	98	2 205	1 189	181	835	4 079	1 594	1 201	1 005	279
Suíça	1 068	155	12 901	4 331	1 136	7 434	4 844	2 257	1 300	1 145	142
<b>África</b>	<b>29</b>	<b>0</b>	<b>49</b>	<b>8</b>	<b>1</b>	<b>40</b>	<b>219</b>	<b>48</b>	<b>49</b>	<b>120</b>	<b>2</b>
<b>América</b>	<b>240</b>	<b>76</b>	<b>2 517</b>	<b>955</b>	<b>213</b>	<b>1 349</b>	<b>4 943</b>	<b>1 575</b>	<b>605</b>	<b>2 484</b>	<b>279</b>
dos quais:											
Brasil	0	0	678	381	4	293	2 420	580	313	1 300	227
Canadá	46	35	486	197	37	252	524	142	77	292	13
E.U.A.	96	41	1 093	276	108	709	1 224	700	123	382	19
<b>Ásia</b>	<b>90</b>	<b>13</b>	<b>773</b>	<b>252</b>	<b>66</b>	<b>455</b>	<b>723</b>	<b>278</b>	<b>120</b>	<b>309</b>	<b>16</b>
<b>Oceânia</b>	<b>31</b>	<b>4</b>	<b>233</b>	<b>52</b>	<b>13</b>	<b>168</b>	<b>320</b>	<b>80</b>	<b>28</b>	<b>185</b>	<b>27</b>

<sup>(1)</sup> Existe um único aldeamento turístico na RAM com a categoria de quatro estrelas.

<sup>(2)</sup> Esta agregação da UE a 27 países exclui a Croácia que aderiu à União Europeia em julho de 2013.

<sup>(3)</sup> Devido a uma reclassificação, a partir de novembro de 2013 deixaram de existir hotéis-apartamentos de duas estrelas na RAM.

## 1.12 - Taxa líquida de ocupação-cama, segundo a categoria dos estabelecimentos

Net occupancy rate of bed-places by type of establishments

R. A. Madeira

Unidade: % / Ano: 2013

Categoria dos estabelecimentos	Meses												Valor acumulado
	Janeiro	Fevereiro	Março	Abril	Maió	Junho	Julho	Agosto	Setembro	Outubro	Novembro	Dezembro	
<b>Total</b>	<b>39,1</b>	<b>49,2</b>	<b>53,0</b>	<b>58,7</b>	<b>66,2</b>	<b>65,4</b>	<b>72,4</b>	<b>81,6</b>	<b>71,5</b>	<b>58,5</b>	<b>47,8</b>	<b>40,2</b>	<b>59,3</b>
Hotéis	38,9	49,2	53,8	59,1	68,0	69,5	76,1	86,7	76,1	59,0	48,2	39,8	<b>61,3</b>
*****	36,5	45,9	49,4	51,3	67,7	70,8	80,2	91,3	78,3	65,7	48,0	38,9	<b>61,7</b>
****	41,5	52,8	58,3	66,8	70,2	71,9	78,2	87,2	78,0	58,8	52,1	42,9	<b>64,0</b>
***	30,9	38,0	40,1	42,5	57,8	54,1	54,6	71,0	61,1	42,4	30,5	27,8	<b>47,2</b>
**	35,9	34,1	49,6	55,0	59,3	38,0	34,8	52,2	38,2	28,6	20,8	20,8	<b>36,9</b>
*	4,9	55,5	50,8	78,3	74,8	82,0	76,2	87,3	80,4	78,3	67,0	81,8	<b>68,1</b>
Hotéis-apartamentos	46,2	55,5	57,5	65,1	68,9	66,6	75,1	82,1	72,9	63,3	53,5	46,4	<b>63,1</b>
*****	46,3	55,8	70,2	72,5	80,1	79,8	88,7	90,1	81,9	78,1	63,3	52,7	<b>71,7</b>
****	50,3	63,5	62,9	70,4	75,4	73,9	77,5	85,1	78,4	70,6	60,3	48,6	<b>68,4</b>
***	38,8	40,3	40,4	50,9	49,8	45,3	65,4	73,3	57,4	40,7	32,3	38,2	<b>47,8</b>
** (1)	13,8	4,7	5,5	10,5	20,0	6,1	13,2	13,2	15,0	12,4	0,0	0,0	<b>11,5</b>
Apartamentos turísticos	38,1	49,0	50,5	51,9	49,9	55,0	58,6	59,1	47,3	49,1	40,9	38,4	<b>49,2</b>
*****	82,7	83,3	79,6	58,1	75,3	47,7	70,1	60,5	58,0	53,4	71,3	74,0	<b>67,9</b>
****	34,4	49,9	54,7	56,4	53,4	62,9	63,3	64,6	51,6	49,2	40,8	38,7	<b>51,7</b>
***	35,6	27,6	26,6	33,7	31,6	31,5	39,7	39,8	30,0	46,7	27,7	27,9	<b>33,1</b>
Aldeamentos turísticos	33,3	51,7	34,3	36,5	38,0	30,5	65,4	74,3	37,4	40,6	27,1	16,7	<b>40,5</b>
****	33,3	51,7	34,3	36,5	38,0	30,5	65,4	74,3	37,4	40,6	27,1	16,7	<b>40,5</b>
Pousadas	18,7	34,4	36,7	45,5	79,1	40,8	59,6	70,5	33,2	36,0	18,7	21,9	<b>41,4</b>
Estalagens	27,0	39,7	49,7	53,0	65,9	54,1	60,8	70,2	65,1	58,8	40,5	33,3	<b>51,7</b>
*****	15,5	27,4	46,3	51,1	58,3	41,1	44,8	65,9	59,3	45,7	31,3	24,0	<b>42,9</b>
****	12,3	16,3	25,6	33,8	60,4	44,4	57,4	65,6	48,6	50,0	15,2	16,6	<b>37,3</b>
Quintas da Madeira	53,4	67,7	76,5	73,3	79,1	77,1	78,7	77,7	83,4	78,3	69,6	54,9	<b>72,5</b>
Pensões	26,8	32,8	37,4	42,5	50,4	45,2	42,2	49,8	43,6	40,2	33,2	29,8	<b>39,7</b>
Albergarias	45,5	58,2	70,1	67,0	71,8	73,0	65,7	66,2	75,6	69,6	58,2	48,7	<b>64,3</b>
1ª Categoria	28,5	41,4	41,7	46,9	57,2	56,2	52,6	62,3	53,3	54,3	50,2	42,5	<b>49,3</b>
2ª Categoria	20,2	21,3	24,4	33,2	42,0	32,2	30,0	42,7	30,0	28,4	18,0	20,6	<b>28,6</b>
3ª Categoria	12,0	12,3	16,5	21,0	25,2	17,3	17,4	16,8	18,4	8,2	16,2	8,2	<b>15,9</b>

(1) Devido a uma reclassificação, a partir de novembro de 2013 deixaram de existir hotéis-apartamentos de duas estrelas na RAM.

Nota: Para harmonização com a informação disponibilizada pelo INE, o cálculo da taxa líquida de ocupação-cama exclui os estabelecimentos em funcionamento com movimento nulo no mês.

### 1.13 - Taxa líquida de ocupação-quarto, segundo a categoria dos estabelecimentos

Net Room Occupancy Rate by Type of Establishments

R. A. Madeira

Unidade: % / Ano: 2013

Categoria dos Estabelecimentos	Meses												Valor acumulado
	Janeiro	Fevereiro	Março	Abril	Maió	Junho	Julho	Agosto	Setembro	Outubro	Novembro	Dezembro	
<b>Total</b>	<b>44,7</b>	<b>55,3</b>	<b>57,9</b>	<b>64,0</b>	<b>71,9</b>	<b>69,8</b>	<b>73,7</b>	<b>82,6</b>	<b>78,1</b>	<b>63,7</b>	<b>53,9</b>	<b>44,9</b>	<b>63,9</b>
Hotéis	44,0	55,5	58,7	64,0	73,9	73,7	76,5	86,6	82,4	64,2	54,7	44,5	65,7
*****	40,9	49,8	52,6	56,2	72,3	73,6	78,4	89,1	85,1	69,6	53,9	42,3	64,8
****	47,1	60,2	64,0	72,5	76,0	76,4	79,1	87,8	83,7	64,4	58,9	48,2	68,8
***	36,3	45,3	45,8	42,7	68,2	61,2	58,6	74,3	68,1	49,1	37,0	33,0	52,9
**	34,4	49,0	52,6	66,3	63,9	48,4	44,3	61,4	55,0	35,7	31,6	26,5	45,4
*	4,1	57,6	64,5	85,8	78,1	83,1	79,8	94,0	87,8	88,0	77,1	72,7	72,7
Hotéis-apartamentos	53,1	61,5	62,1	70,8	75,0	71,5	76,2	83,1	79,1	68,2	59,2	52,1	67,9
*****	64,1	71,8	77,9	84,5	91,6	89,0	92,8	89,0	92,0	88,4	75,0	71,3	82,3
****	56,0	68,2	67,8	75,9	81,8	78,8	79,0	87,6	85,0	75,3	65,5	52,5	73,0
***	44,2	45,3	44,0	55,6	54,4	49,8	65,3	72,8	62,3	44,9	37,4	43,1	51,6
** (1)	13,8	4,7	5,5	10,5	20,0	6,1	13,2	13,3	15,0	12,4	0,0	0,0	11,5
Apartamentos turísticos	48,2	57,4	57,9	64,9	62,0	57,8	67,9	69,0	61,5	57,9	50,4	46,3	58,6
*****	91,2	88,8	88,0	85,1	77,6	52,2	74,0	60,6	55,3	57,8	79,3	76,8	73,8
****	45,9	59,7	64,4	70,6	67,8	64,9	75,7	78,3	70,9	59,6	51,7	48,7	63,2
***	40,9	30,7	29,4	41,3	39,6	36,7	41,5	42,1	33,2	49,0	30,3	30,4	37,0
Aldeamentos turísticos	43,8	68,4	43,7	43,0	52,9	41,3	75,5	84,2	51,9	46,2	35,9	20,7	50,5
****	43,8	68,4	43,7	43,0	52,9	41,3	75,5	84,2	51,9	46,2	35,9	20,7	50,5
Pousadas	21,4	46,6	39,0	51,3	82,6	42,5	62,7	73,4	41,9	39,3	19,2	28,9	45,8
Estalagens	29,6	43,9	53,4	57,8	66,6	57,3	62,6	72,0	70,5	63,2	43,4	35,0	54,6
*****	16,8	31,5	50,0	56,1	54,1	44,9	46,9	61,3	67,6	49,7	33,1	24,1	44,7
****	14,3	19,4	27,5	37,6	65,9	47,0	57,1	66,8	52,0	54,6	17,6	17,9	39,9
Quintas da Madeira	57,3	72,3	82,6	79,8	79,5	79,6	81,9	86,2	87,4	82,7	72,7	58,4	76,7
Pensões	31,9	35,9	42,8	47,0	53,6	49,2	48,1	53,4	50,1	45,3	39,5	32,9	44,3
Albergarias	50,1	64,3	76,5	75,4	80,7	82,5	77,8	78,3	83,7	77,8	65,3	54,6	72,3
1ª Categoria	40,6	56,7	52,6	56,6	68,0	67,3	65,8	74,3	73,6	67,5	63,6	53,9	62,0
2ª Categoria	23,2	19,4	27,7	34,7	39,7	31,9	32,3	40,1	30,9	29,9	22,2	19,5	29,3
3ª Categoria	15,2	14,1	19,4	22,3	27,2	16,7	17,5	19,8	22,1	9,2	21,1	10,2	18,0

(1) Devido a uma reclassificação, a partir de novembro de 2013 deixaram de existir hotéis-apartamentos de duas estrelas na RAM.

## 1.14 - Estabelecimentos, quartos, capacidade de alojamento e pessoal ao serviço, por categoria dos estabelecimentos

*Establishments, rooms, accommodation capacity and employees, by type of establishments*

R. A. Madeira

Unidade: N.º / Ano: 2013

<b>Categoria dos estabelecimentos</b>	<b>Estabelecimentos <sup>(1)</sup></b>	<b>Quartos <sup>(1)</sup></b>	<b>Capacidade de alojamento <sup>(1)</sup></b>	<b>Pessoal ao serviço <sup>(2)</sup></b>
<b>Total</b>	<b>159</b>	<b>13 466</b>	<b>27 862</b>	<b>5 602</b>
Hotéis	64	7 792	15 934	3 421
*****	13	2 566	5 232	1 280
****	34	4 379	8 958	1 893
***	13	769	1 582	224
**	3	63	132	17
*	1	15	30	7
Hotéis-apartamentos	35	3 556	7 523	1 286
*****	2	384	894	224
****	19	2 197	4 623	848
***	13	942	1 939	207
** (3)	1	33	67	7
Apartamentos turísticos	10	248	532	58
*****	1	15	33	7
****	6	177	385	40
***	3	56	114	11
Aldeamentos turísticos	1	213	426	33
****	1	213	426	33
Pousadas	1	21	42	11
Estalagens	16	772	1 596	491
*****	5	265	542	168
****	5	233	488	78
Quintas da Madeira	6	274	566	245
Pensões	32	864	1 809	302
Albergarias	5	193	404	122
1ª Categoria	7	168	372	52
2ª Categoria	15	422	857	106
3ª Categoria	5	81	176	22

<sup>(1)</sup> Média anual.

<sup>(2)</sup> Em atividade exclusiva ou principal

<sup>(3)</sup> Devido a uma reclassificação, a partir de novembro de 2013 deixaram de existir hotéis-apartamentos de duas estrelas na RAM.

Nota: Esta informação diz respeito aos estabelecimentos em funcionamento.

## 1.15 - Proveitos segundo os estabelecimentos hoteleiros

Income by Type of Establishments

R. A. Madeira

Ano: 2013

Categoria dos estabelecimentos	Proveitos totais																									
	Janeiro		Fevereiro		Março		Abril		Maio		Junho		Julho		Agosto		Setembro		Outubro		Novembro		Dezembro		Acumulado	
	Euros	Var. Hom. %	Euros	Var. Hom. %	Euros	Var. Hom. %	Euros	Var. Hom. %	Euros	Var. Hom. %	Euros	Var. Hom. %	Euros	Var. Hom. %	Euros	Var. Hom. %	Euros	Var. Hom. %	Euros	Var. Hom. %	Euros	Var. Hom. %	Euros	Var. Hom. %	Euros	Var. Hom. %
<b>Total</b>	<b>13 647 556</b>	<b>7,1</b>	<b>14 812 497</b>	<b>8,0</b>	<b>20 117 214</b>	<b>12,7</b>	<b>22 932 603</b>	<b>-2,9</b>	<b>27 188 865</b>	<b>14,4</b>	<b>24 738 457</b>	<b>10,1</b>	<b>29 037 866</b>	<b>8,5</b>	<b>34 357 275</b>	<b>9,1</b>	<b>28 385 343</b>	<b>8,1</b>	<b>23 313 678</b>	<b>8,2</b>	<b>16 391 381</b>	<b>7,5</b>	<b>17 342 237</b>	<b>18,8</b>	<b>272 264 972</b>	<b>8,9</b>
Hotéis	8 460 234	17,7	9 011 196	20,6	12 235 952	25,0	14 208 810	-1,6	17 708 950	16,3	16 350 222	11,1	19 262 012	8,6	23 649 175	11,7	19 345 479	12,4	15 516 701	11,3	10 205 095	8,3	10 700 953	16,9	176 654 779	12,2
Hotéis-apartamentos	3 091 898	-17,9	3 529 148	-15,4	4 623 004	-12,2	5 357 798	-8,7	5 760 863	12,2	5 355 859	10,8	6 419 931	11,9	6 917 208	6,4	5 581 220	-1,5	4 774 088	2,0	3 973 417	13,4	4 471 102	40,9	59 855 536	2,7
Apartamentos turísticos	184 087	49,6	168 435	14,6	240 873	31,2	241 194	23,2	249 108	30,4	170 011	1,0	236 643	11,6	262 211	18,4	201 713	15,8	181 367	25,1	145 659	10,5	147 431	15,1	2 428 732	20,2
Aldeamentos turísticos	163 098	111,6	213 205	97,4	162 160	121,8	198 355	152,6	213 149	125,1	176 597	62,0	270 656	66,0	299 725	85,8	201 121	88,9	182 652	45,6	109 896	-19,8	92 733	-1,8	2 283 347	71,9
Pousadas	11 861	30,1	17 427	14,9	20 294	-6,3	22 862	-38,3	46 099	17,6	33 820	28,1	27 523	-2,4	29 323	-16,7	20 607	-12,8	19 352	-7,5	11 998	8,7	14 768	-2,8	275 934	-2,4
Estalagens	1 129 549	16,9	1 281 457	8,8	1 999 936	15,2	2 016 042	1,2	2 178 499	5,3	1 769 193	2,6	1 837 612	-3,6	2 119 671	-6,6	2 039 650	-3,2	1 840 317	3,0	1 309 055	-6,2	1 260 270	-7,2	20 781 251	1,4
Pensões	606 829	-0,7	591 629	-6,1	834 995	5,1	887 542	-10,8	1 032 197	2,6	882 755	0,1	983 489	1,0	1 079 962	-4,3	995 553	3,3	799 201	-4,7	636 261	-0,6	654 980	-2,5	9 985 393	-1,5

R. A. Madeira

Ano: 2013

Categoria dos estabelecimentos	Proveitos de aposento																									
	Janeiro		Fevereiro		Março		Abril		Maio		Junho		Julho		Agosto		Setembro		Outubro		Novembro		Dezembro		Acumulado	
	Euros	Var. Hom. %	Euros	Var. Hom. %	Euros	Var. Hom. %	Euros	Var. Hom. %	Euros	Var. Hom. %	Euros	Var. Hom. %	Euros	Var. Hom. %	Euros	Var. Hom. %	Euros	Var. Hom. %	Euros	Var. Hom. %	Euros	Var. Hom. %	Euros	Var. Hom. %	Euros	Var. Hom. %
<b>Total</b>	<b>8 591 119</b>	<b>11,4</b>	<b>9 227 497</b>	<b>11,0</b>	<b>12 884 567</b>	<b>16,4</b>	<b>14 606 528</b>	<b>-3,1</b>	<b>17 210 380</b>	<b>20,5</b>	<b>14 975 869</b>	<b>12,7</b>	<b>18 274 741</b>	<b>10,1</b>	<b>22 253 140</b>	<b>9,7</b>	<b>17 648 522</b>	<b>11,0</b>	<b>14 622 553</b>	<b>9,5</b>	<b>10 232 299</b>	<b>10,3</b>	<b>10 354 658</b>	<b>15,0</b>	<b>170 881 873</b>	<b>10,9</b>
Hotéis	5 208 116	19,1	5 610 334	22,3	7 790 834	27,6	8 963 684	-4,6	11 134 713	21,5	10 006 460	15,4	12 208 495	10,4	15 385 129	12,2	11 991 281	13,8	9 608 936	11,1	6 312 419	9,9	6 387 143	12,6	110 607 544	13,2
Hotéis-apartamentos	2 092 122	-7,3	2 153 752	-11,1	2 971 090	-6,3	3 403 589	-2,8	3 556 291	20,8	2 962 441	5,3	3 798 941	10,1	4 287 092	3,4	3 382 206	4,4	2 982 867	6,3	2 390 065	13,9	2 543 018	23,2	36 523 474	4,6
Apartamentos turísticos	130 812	18,4	161 112	19,6	224 988	34,1	223 824	27,0	229 818	32,4	151 520	0,6	214 578	10,3	239 784	18,2	182 941	17,2	167 669	28,0	132 901	4,3	137 614	9,3	2 197 561	18,7
Aldeamentos turísticos	100 707	65,4	132 142	67,1	88 946	77,8	95 822	73,7	110 231	117,6	89 477	43,0	164 595	54,0	164 762	72,5	116 187	80,0	102 297	15,3	81 220	4,9	79 445	32,8	1 325 831	55,7
Pousadas	4 286	159,6	6 954	119,1	7 711	-0,4	11 693	-19,9	16 494	9,6	8 041	-19,8	11 710	7,7	13 117	-12,4	7 488	-12,7	6 136	-21,9	3 496	-21,2	5 055	-8,4	102 181	-2,2
Estalagens	645 105	23,3	753 058	12,8	1 213 038	17,5	1 269 547	0,7	1 417 068	9,0	1 129 958	11,6	1 191 322	1,6	1 407 907	-0,1	1 319 902	3,4	1 183 812	7,0	869 048	11,1	799 079	12,7	13 198 844	7,7
Pensões	409 971	7,5	410 145	-2,6	587 960	10,0	638 369	-5,4	745 765	17,0	627 972	11,3	685 100	13,9	755 349	6,9	648 517	6,3	570 836	-0,0	443 150	0,1	403 304	11,3	6 926 438	6,4



## 1.16 - RevPAR e custos totais com pessoal segundo os estabelecimentos hoteleiros

Revenue per available room and personnel costs by type of establishments

R. A. Madeira

Ano: 2013

Categoria dos estabelecimentos	Revenue Per Available Room - RevPAR																									
	Janeiro		Fevereiro		Março		Abril		Maio		Junho		Julho		Agosto		Setembro		Outubro		Novembro		Dezembro		Acumulado	
	Euros	Var. Hom. %	Euros	Var. Hom. %	Euros	Var. Hom. %	Euros	Var. Hom. %	Euros	Var. Hom. %	Euros	Var. Hom. %	Euros	Var. Hom. %	Euros	Var. Hom. %	Euros	Var. Hom. %	Euros	Var. Hom. %	Euros	Var. Hom. %	Euros	Var. Hom. %	Euros	Var. Hom. %
<b>Total</b>	<b>22,09</b>	<b>14,9</b>	<b>26,49</b>	<b>18,8</b>	<b>31,49</b>	<b>16,8</b>	<b>35,45</b>	<b>-2,6</b>	<b>39,95</b>	<b>19,9</b>	<b>35,85</b>	<b>11,6</b>	<b>42,06</b>	<b>8,5</b>	<b>51,32</b>	<b>8,5</b>	<b>42,09</b>	<b>9,4</b>	<b>34,05</b>	<b>9,0</b>	<b>26,58</b>	<b>9,5</b>	<b>26,02</b>	<b>11,6</b>	<b>34,83</b>	<b>10,9</b>
Hotéis	23,74	16,5	28,32	23,9	33,82	23,1	37,69	-4,7	44,29	18,7	40,99	12,6	47,35	5,4	59,67	7,2	48,06	8,1	37,61	7,1	28,92	8,9	28,32	7,7	38,87	10,1
Hotéis-apartamentos	20,29	5,6	23,22	5,4	26,83	-0,5	31,41	-3,3	31,76	20,9	27,34	4,8	34,12	10,3	38,39	4,0	31,39	5,3	26,79	6,3	22,43	7,0	23,19	15,1	28,23	6,7
Apartamentos turísticos	18,75	30,5	25,57	36,5	29,26	34,1	30,08	27,0	29,89	32,4	20,37	0,6	27,91	10,3	31,19	18,2	24,59	17,2	24,04	41,0	19,69	15,0	17,90	9,3	25,04	22,8
Aldeamentos turísticos	15,25	65,4	22,16	73,0	13,47	77,8	15,00	73,7	16,69	117,6	14,00	43,0	24,93	54,0	24,95	72,5	18,18	80,0	15,49	15,3	12,71	4,9	12,03	32,8	17,05	56,2
Pousadas	6,58	159,6	11,83	126,9	11,84	-0,4	18,56	-19,9	25,34	9,6	12,76	-19,8	17,99	7,7	20,15	-12,4	11,89	-12,7	9,43	-21,9	5,55	-21,2	7,76	-8,4	13,33	-1,9
Estalagens	25,56	27,9	37,15	21,7	48,07	25,0	51,99	7,1	56,16	16,0	46,27	18,7	51,51	17,9	60,88	15,9	58,98	20,0	51,19	24,2	38,83	21,3	34,55	23,0	46,79	18,3
Pensões	15,17	11,1	16,80	6,0	21,12	14,2	23,70	0,2	27,40	25,4	23,84	13,8	25,17	18,6	29,01	16,3	25,73	13,7	22,57	12,0	18,51	11,6	16,30	24,1	22,18	14,0

R. A. Madeira

Ano: 2013

Categoria dos estabelecimentos	Custos totais com pessoal																									
	Janeiro		Fevereiro		Março		Abril		Maio		Junho		Julho		Agosto		Setembro		Outubro		Novembro		Dezembro		Acumulado	
	Euros	Var. Hom. %	Euros	Var. Hom. %	Euros	Var. Hom. %	Euros	Var. Hom. %	Euros	Var. Hom. %	Euros	Var. Hom. %	Euros	Var. Hom. %	Euros	Var. Hom. %	Euros	Var. Hom. %	Euros	Var. Hom. %	Euros	Var. Hom. %	Euros	Var. Hom. %	Euros	Var. Hom. %
<b>Total</b>	<b>6 872 120</b>	<b>-5,0</b>	<b>7 166 682</b>	<b>4,5</b>	<b>7 215 360</b>	<b>0,7</b>	<b>7 325 696</b>	<b>-1,2</b>	<b>7 572 886</b>	<b>1,9</b>	<b>7 835 620</b>	<b>3,6</b>	<b>7 702 083</b>	<b>3,0</b>	<b>7 898 692</b>	<b>3,9</b>	<b>7 593 991</b>	<b>5,1</b>	<b>7 353 498</b>	<b>-0,9</b>	<b>8 554 838</b>	<b>4,6</b>	<b>8 905 819</b>	<b>-1,0</b>	<b>91 997 285</b>	<b>1,6</b>
Hotéis	4 187 804	5,9	4 367 702	13,8	4 382 876	9,3	4 524 938	-1,0	4 744 901	4,9	5 067 545	6,0	4 978 772	4,5	5 165 341	7,3	4 931 104	9,1	4 730 349	2,7	5 298 922	4,2	5 385 116	5,1	57 765 370	5,8
Hotéis-apartamentos	1 662 051	-19,5	1 765 612	-11,6	1 791 150	-12,7	1 743 978	-1,7	1 724 757	-5,3	1 694 658	1,8	1 651 647	3,1	1 671 553	1,1	1 640 334	1,7	1 616 317	-7,2	2 175 773	12,1	2 073 654	-10,0	21 211 484	-4,6
Apartamentos turísticos	55 451	-9,9	56 546	-13,6	63 634	-18,2	59 564	-5,1	65 320	8,2	67 935	-6,9	69 552	6,4	64 558	3,4	62 229	-4,8	58 222	-5,0	65 464	-5,0	78 675	0,5	767 150	-4,4
Aldeamentos turísticos	53 753	-77,0	46 708	33,8	46 786	-9,6	49 733	6,6	49 220	6,7	48 940	1,8	49 286	8,6	48 606	-10,2	52 553	18,9	50 124	13,4	75 022	-18,2	42 053	-1,8	612 784	-21,9
Pousadas	11 410	16,4	10 209	0,5	12 560	3,9	12 185	9,6	18 148	49,6	18 810	55,1	12 157	0,5	11 644	-3,6	8 435	-20,0	10 788	26,9	10 462	-14,2	12 944	5,8	149 752	10,9
Estalagens	620 171	1,2	621 210	2,6	620 366	-3,3	637 647	-2,6	668 701	0,5	633 552	-5,9	635 287	-6,6	643 324	-9,2	601 502	-11,5	607 743	-10,2	642 596	-3,4	965 630	-4,7	7 897 729	-4,6
Pensões	281 480	-6,3	298 695	-1,3	297 988	-6,0	297 651	1,2	301 839	-1,1	304 180	-1,8	305 382	0,1	293 666	-2,5	297 834	1,2	279 955	-1,5	286 599	-7,8	347 747	-17,5	3 593 016	-4,1

## 1.17 - Pessoal ao serviço em atividade exclusiva ou principal, por categoria dos estabelecimentos e categoria profissional

*Employees, by type of establishment and professional category*

R. A. Madeira		31 de julho de 2013
<b>Categorias de estabelecimento</b>	<b>Categorias profissionais</b>	<b>Total geral (N.º)</b>
<b>Total</b>		<b>5 982</b>
	Quadros superiores	263
	Técnicos e profissionais de nível intermédio	541
	Pessoal administrativo e similares	908
	Pessoal dos serviços	2 470
	Trabalhadores não qualificados	1 800
Hotéis		3 719
	Quadros superiores	128
	Técnicos e profissionais de nível intermédio	334
	Pessoal administrativo e similares	527
	Pessoal dos serviços	1 619
	Trabalhadores não qualificados	1 111
Hotéis-apartamentos		1 330
	Quadros superiores	62
	Técnicos e profissionais de nível intermédio	135
	Pessoal administrativo e similares	224
	Pessoal dos serviços	505
	Trabalhadores não qualificados	404
Apartamentos turísticos		58
	Quadros superiores	9
	Técnicos e profissionais de nível intermédio	2
	Pessoal administrativo e similares	15
	Pessoal dos serviços	2
	Trabalhadores não qualificados	30
Aldeamentos turísticos		34
	Quadros superiores	1
	Técnicos e profissionais de nível intermédio	1
	Pessoal administrativo e similares	6
	Pessoal dos serviços	17
	Trabalhadores não qualificados	9
Pousadas		11
	Quadros superiores	1
	Técnicos e profissionais de nível intermédio	0
	Pessoal administrativo e similares	1
	Pessoal dos serviços	8
	Trabalhadores não qualificados	1
Estalagens		496
	Quadros superiores	24
	Técnicos e profissionais de nível intermédio	55
	Pessoal administrativo e similares	75
	Pessoal dos serviços	194
	Trabalhadores não qualificados	148
Pensões		334
	Quadros superiores	38
	Técnicos e profissionais de nível intermédio	14
	Pessoal administrativo e similares	60
	Pessoal dos serviços	125
	Trabalhadores não qualificados	97

## 1.18 - Estabelecimentos, quartos, capacidade de alojamento e pessoal ao serviço, por município

*Establishments, rooms, accommodation capacity and employees, by municipality*

Ano: 2013

Unidade: N.º

<b>Região</b> <b>Municípios</b>	<b>Estabelecimentos <sup>(1)</sup></b>	<b>Quartos <sup>(1)</sup></b>	<b>Capacidade de alojamento <sup>(1)</sup></b>	<b>Pessoal ao serviço <sup>(2)</sup></b>
<b>R.A. Madeira</b>	<b>159</b>	<b>13 466</b>	<b>27 862</b>	<b>5 602</b>
Calheta	8	390	881	180
Câmara de Lobos	3	286	580	91
Funchal	87	8 675	17 981	3 863
Machico	10	521	1 078	166
Ponta do Sol	3	140	280	71
Porto Moniz	5	119	235	46
Ribeira Brava	5	192	394	54
Santa Cruz	20	1 893	3 854	696
Santana	4	168	334	83
São Vicente	5	284	582	84
Porto Santo	9	799	1 663	268

<sup>(1)</sup> Média anual.

<sup>(2)</sup> Em atividade exclusiva ou principal

Nota: Esta informação diz respeito aos estabelecimentos em funcionamento.

## 1.19 - Hóspedes entrados e total de hóspedes por município e mês

Registered guests and total guests by municipality and month

Ano: 2013

Região	Hóspedes entrados																									
	Janeiro		Fevereiro		Março		Abril		Maio		Junho		Julho		Agosto		Setembro		Outubro		Novembro		Dezembro		Acumulado	
	N.º	Var. Hom. %	N.º	Var. Hom. %	N.º	Var. Hom. %	N.º	Var. Hom. %	N.º	Var. Hom. %	N.º	Var. Hom. %	N.º	Var. Hom. %	N.º	Var. Hom. %	N.º	Var. Hom. %	N.º	Var. Hom. %	N.º	Var. Hom. %	N.º	Var. Hom. %	N.º	Var. Hom. %
R.A. Madeira	39 381	1,2	52 021	4,8	71 282	12,2	86 028	-2,3	94 750	11,0	87 772	13,8	97 584	6,8	108 530	11,5	91 893	12,5	77 181	5,6	56 561	13,2	54 510	18,7	917 493	9,0
Calheta	1 614	-2,7	2 130	-10,8	2 695	0,5	3 202	-17,0	3 069	-4,3	3 031	4,2	3 700	7,8	3 993	10,8	2 683	5,6	2 647	7,3	2 232	28,5	1 743	18,7	32 739	2,5
Câmara de Lobos	502	1,0	870	14,8	884	0,1	1 093	8,8	1 134	9,5	897	4,1	1 343	15,9	1 426	12,6	923	3,8	959	-0,2	699	18,1	550	-7,7	11 280	7,4
Funchal	27 981	1,0	36 330	6,9	47 523	8,1	57 081	-3,3	61 001	11,8	55 177	16,9	60 177	5,9	65 707	11,7	59 830	12,5	51 683	7,2	39 540	13,7	39 319	17,9	601 349	9,0
Machico	1 046	-12,2	1 426	-7,6	2 245	11,0	3 410	-4,2	4 299	15,0	3 282	12,9	3 556	8,7	4 352	29,3	3 469	31,9	2 636	22,8	1 661	22,7	1 426	36,5	32 808	14,0
Ponta do Sol	588	-14,9	1 139	17,7	935	-21,1	1 101	-1,5	1 206	0,8	1 144	2,0	1 235	-1,4	1 330	2,6	1 179	4,0	1 180	11,2	937	0,3	1 074	37,0	13 048	2,4
Porto Moniz	492	8,8	856	30,5	1 133	32,5	1 517	-2,6	1 718	12,3	1 517	14,9	1 637	-3,1	2 087	8,4	1 369	3,5	1 187	14,7	845	55,6	488	-10,3	14 846	10,5
Ribeira Brava	561	10,4	590	-19,1	1 117	28,5	1 569	0,8	2 032	17,1	1 367	8,6	1 420	6,2	1 431	-3,8	1 119	1,0	1 081	-8,6	726	18,6	668	4,2	13 681	5,0
Santa Cruz	5 482	6,3	6 852	5,7	10 974	31,5	11 378	5,4	11 922	7,0	11 422	4,1	11 964	6,2	12 780	7,5	10 921	14,1	9 437	1,5	7 476	-0,6	7 022	19,3	117 630	8,6
Santana	272	-1,8	610	-19,5	955	0,7	1 478	-7,3	1 705	10,9	1 125	-0,7	1 005	-7,9	1 158	8,7	1 137	27,6	1 016	9,2	605	3,4	431	-1,6	11 497	2,2
São Vicente	563	6,0	821	5,3	1 590	51,3	1 696	-14,7	1 753	-7,9	1 743	16,4	2 005	1,3	2 074	-9,4	1 586	-6,8	1 434	-6,1	925	23,5	996	33,5	17 186	2,7
Porto Santo	280	15,7	397	-28,9	1 231	69,3	2 503	28,3	4 911	30,8	7 067	19,0	9 542	18,4	12 192	17,7	7 677	14,4	3 921	-7,6	915	59,4	793	88,8	51 429	18,1

Ano: 2013

Região	Hóspedes <sup>(1)</sup>																									
	Janeiro		Fevereiro		Março		Abril		Maio		Junho		Julho		Agosto		Setembro		Outubro		Novembro		Dezembro		Acumulado	
	N.º	Var. Hom. %	N.º	Var. Hom. %	N.º	Var. Hom. %	N.º	Var. Hom. %	N.º	Var. Hom. %	N.º	Var. Hom. %	N.º	Var. Hom. %	N.º	Var. Hom. %	N.º	Var. Hom. %	N.º	Var. Hom. %	N.º	Var. Hom. %	N.º	Var. Hom. %	N.º	Var. Hom. %
R.A. Madeira	53 138	3,5	61 159	5,5	83 100	12,5	98 213	-2,9	109 663	10,5	102 432	12,6	112 930	6,6	128 420	11,1	109 599	12,5	91 960	6,9	68 241	10,7	63 895	19,2	1 082 750	8,8
Calheta	2 027	-2,4	2 548	-4,2	3 223	4,8	3 728	-15,5	3 628	-2,6	3 467	2,4	4 005	-0,5	4 540	6,5	3 061	2,8	3 047	3,0	2 693	24,5	2 119	18,6	38 086	1,5
Câmara de Lobos	747	20,9	1 069	19,6	1 165	7,1	1 306	11,6	1 440	20,0	1 003	-2,1	1 508	12,4	1 767	10,6	1 096	7,9	1 154	6,4	853	6,5	646	-6,4	13 754	9,8
Funchal	38 362	2,9	43 011	7,1	56 231	8,5	65 533	-4,5	71 452	10,2	65 260	15,3	70 006	5,9	78 819	11,8	71 041	12,1	61 756	8,7	48 294	11,4	46 225	18,2	715 990	8,7
Machico	1 260	-8,7	1 595	-6,5	2 464	8,1	3 667	-8,2	4 667	13,3	3 818	17,0	4 055	11,2	4 940	27,0	4 099	34,5	3 144	26,5	1 898	20,9	1 581	37,0	37 188	14,3
Ponta do Sol	753	-17,3	1 258	13,0	1 127	-17,6	1 274	-6,5	1 395	3,5	1 339	2,6	1 407	-5,1	1 524	-1,9	1 412	4,8	1 387	6,5	1 123	0,4	1 175	27,6	15 174	0,3
Porto Moniz	557	5,7	892	34,3	1 172	33,2	1 574	-1,6	1 797	11,3	1 578	16,6	1 693	-3,3	2 163	8,6	1 429	1,1	1 249	16,1	880	57,1	508	-12,9	15 492	10,6
Ribeira Brava	642	9,9	629	-18,4	1 170	22,9	1 646	-0,8	2 119	15,2	1 465	7,6	1 499	5,3	1 544	-2,6	1 203	1,1	1 148	-7,4	802	17,6	709	1,7	14 576	4,2
Santa Cruz	7 404	10,3	8 213	5,4	12 488	31,1	13 460	8,1	13 971	9,0	13 443	3,0	14 404	7,6	15 521	6,7	13 637	15,4	11 465	2,4	9 046	-1,0	8 573	24,4	141 625	9,5
Santana	352	5,1	627	-19,2	1 015	2,0	1 572	-6,8	1 834	14,2	1 227	-0,3	1 078	-7,0	1 241	8,7	1 218	26,7	1 093	11,2	661	1,7	466	-5,7	12 384	3,0
São Vicente	695	10,5	903	8,9	1 785	56,4	1 821	-13,5	2 058	-2,6	1 883	9,9	2 250	1,4	2 358	-8,2	1 825	-8,2	1 653	-4,2	981	5,6	1 062	32,1	19 274	2,7
Porto Santo	339	20,6	414	-29,2	1 260	59,7	2 632	25,5	5 302	32,2	7 949	19,4	11 025	17,8	14 003	17,0	9 578	15,1	4 864	-5,8	1 010	53,3	831	86,3	59 207	17,6

<sup>(1)</sup> Inclui os hóspedes que transitaram do mês anterior.

## 1.20 - Dormidas por município e mês

*Nights by municipality and month*

Ano: 2013

Região	Dormidas																									
	Janeiro		Fevereiro		Março		Abril		Maio		Junho		Julho		Agosto		Setembro		Outubro		Novembro		Dezembro		Acumulado	
	N.º	Var. Hom. %	N.º	Var. Hom. %	N.º	Var. Hom. %	N.º	Var. Hom. %	N.º	Var. Hom. %	N.º	Var. Hom. %	N.º	Var. Hom. %	N.º	Var. Hom. %	N.º	Var. Hom. %	N.º	Var. Hom. %	N.º	Var. Hom. %	N.º	Var. Hom. %	N.º	Var. Hom. %
<b>R.A. Madeira</b>	<b>313 145</b>	<b>8,2</b>	<b>353 383</b>	<b>7,3</b>	<b>447 025</b>	<b>11,8</b>	<b>499 565</b>	<b>-1,7</b>	<b>588 007</b>	<b>12,7</b>	<b>562 580</b>	<b>10,3</b>	<b>656 455</b>	<b>8,9</b>	<b>748 786</b>	<b>9,9</b>	<b>622 594</b>	<b>10,8</b>	<b>518 022</b>	<b>10,5</b>	<b>379 071</b>	<b>8,0</b>	<b>329 735</b>	<b>16,3</b>	<b>6 018 368</b>	<b>9,3</b>
Calheta	12 851	4,0	15 038	5,4	16 194	2,4	17 622	-13,6	17 838	-3,0	16 610	-6,9	21 420	1,1	23 093	-2,0	16 136	0,9	16 731	0,3	14 028	-1,5	12 420	6,1	<b>199 981</b>	<b>-1,2</b>
Câmara de Lobos	5 214	56,9	7 432	45,2	6 994	36,6	7 341	15,0	7 862	26,2	5 946	3,6	10 469	24,9	12 723	12,3	7 014	2,5	7 450	-2,7	4 855	-5,3	3 464	-4,9	<b>86 764</b>	<b>15,9</b>
Funchal	236 790	10,3	258 433	7,7	323 908	10,6	356 544	-2,0	408 167	13,9	377 488	13,1	423 115	7,8	476 782	9,5	418 881	10,8	365 887	13,6	278 098	7,5	242 807	16,4	<b>4 166 900</b>	<b>9,7</b>
Machico	5 084	-10,3	5 836	-17,3	9 151	6,0	12 699	-10,5	17 810	18,6	16 299	20,4	18 871	16,1	24 231	34,9	19 423	43,8	11 221	21,3	6 614	29,1	5 798	23,3	<b>153 037</b>	<b>16,9</b>
Ponta do Sol	3 320	-14,8	5 492	1,8	5 345	-17,7	6 004	-8,2	6 730	3,0	6 038	-9,8	7 069	-5,4	7 984	-2,1	6 917	-0,6	6 981	5,8	5 696	3,6	5 430	27,7	<b>73 006</b>	<b>-2,0</b>
Porto Moniz	1 218	11,3	1 836	46,2	2 846	55,3	3 359	-0,4	4 036	12,5	3 633	13,4	4 044	0,3	4 656	-4,5	3 688	4,3	3 018	20,4	2 012	56,9	1 322	-12,2	<b>35 668</b>	<b>11,2</b>
Ribeira Brava	2 290	0,0	2 412	0,7	3 345	12,1	4 393	-1,5	5 833	24,7	4 451	16,1	4 691	12,0	5 318	4,4	4 030	7,4	3 651	6,6	2 600	20,9	2 467	-9,5	<b>45 481</b>	<b>8,4</b>
Santa Cruz	40 316	-2,3	49 435	4,1	65 177	14,6	70 582	5,3	76 919	6,3	76 327	0,5	92 903	9,0	101 257	7,2	82 521	8,8	67 184	5,3	55 621	9,8	47 356	19,5	<b>825 598</b>	<b>7,1</b>
Santana	935	13,2	1 836	2,6	2 985	5,8	4 043	-11,9	4 792	14,5	3 846	-1,4	3 696	1,0	3 886	4,0	3 700	5,3	3 730	14,4	2 436	12,4	1 540	10,5	<b>37 425</b>	<b>4,4</b>
São Vicente	3 653	45,2	4 196	57,5	7 145	80,5	7 722	-14,3	12 128	-5,1	11 520	1,2	14 015	7,3	15 364	-0,2	11 418	-2,3	10 380	12,7	3 782	7,8	4 606	28,1	<b>105 929</b>	<b>7,2</b>
Porto Santo	1 474	3,0	1 437	-28,4	3 935	49,7	9 256	10,4	25 892	33,3	40 422	19,0	56 162	19,5	73 492	20,5	48 866	15,1	21 789	-11,5	3 329	32,6	2 525	34,8	<b>288 579</b>	<b>16,7</b>

## 1.21 - Dormidas por município, segundo os países de residência habitual dos hóspedes

*Nights, by municipality and country of residence*

Janeiro 2013

Unidade: N.º

Países	R.A. Madeira	Municípios										
		Calheta	Câmara de Lobos	Funchal	Machico	Ponta do Sol	Porto Moniz	Ribeira Brava	Santa Cruz	Santana	São Vicente	Porto Santo
<b>Total Mensal</b>	<b>313 145</b>	<b>12 851</b>	<b>5 214</b>	<b>236 790</b>	<b>5 084</b>	<b>3 320</b>	<b>1 218</b>	<b>2 290</b>	<b>40 316</b>	<b>935</b>	<b>3 653</b>	<b>1 474</b>
dos quais:												
Portugal	<b>21 832</b>	298	54	15 546	738	255	309	629	2 563	136	462	842
Alemanha	<b>82 451</b>	8 750	567	46 077	1 007	2 055	237	582	22 030	400	464	282
Áustria	<b>3 482</b>	209	0	2 450	30	148	15	40	527	20	37	6
Bélgica	<b>2 984</b>	55	7	2 404	8	12	23	20	420	12	22	1
Dinamarca	<b>18 130</b>	226	23	17 422	32	74	27	74	234	7	5	6
Espanha	<b>3 322</b>	76	30	2 840	30	24	15	56	226	14	8	3
Finlândia	<b>15 193</b>	103	0	14 769	36	0	12	66	207	0	0	0
França	<b>14 862</b>	641	219	10 635	267	62	72	188	951	30	1 787	10
Itália	<b>1 997</b>	18	16	1 751	26	17	25	59	69	10	1	5
Países Baixos	<b>7 566</b>	383	34	4 707	80	270	325	44	1 584	86	17	36
Reino Unido	<b>85 934</b>	1 375	3 960	72 771	577	169	14	326	5 797	86	718	141
Suécia	<b>12 019</b>	35	120	11 302	8	13	10	26	491	10	4	0
Noruega	<b>11 185</b>	5	26	10 462	25	0	0	12	602	15	20	18

## 1.21 - Dormidas por município, segundo os países de residência habitual dos hóspedes

*Nights, by municipality and country of residence*

Fevereiro 2013

Unidade: N.º

Países	R.A. Madeira	Municípios										
		Calheta	Câmara de Lobos	Funchal	Machico	Ponta do Sol	Porto Moniz	Ribeira Brava	Santa Cruz	Santana	São Vicente	Porto Santo
<b>Total Mensal</b>	<b>353 383</b>	<b>15 038</b>	<b>7 432</b>	<b>258 433</b>	<b>5 836</b>	<b>5 492</b>	<b>1 836</b>	<b>2 412</b>	<b>49 435</b>	<b>1 836</b>	<b>4 196</b>	<b>1 437</b>
dos quais:												
Portugal	<b>24 182</b>	682	79	16 660	1 048	507	587	387	2 679	187	508	858
Alemanha	<b>107 393</b>	9 201	646	59 807	1 129	3 173	360	722	30 851	872	359	273
Áustria	<b>5 947</b>	516	20	3 993	10	262	23	47	1 007	62	4	3
Bélgica	<b>3 150</b>	62	0	2 561	10	47	20	11	382	11	44	2
Dinamarca	<b>18 827</b>	115	18	18 206	86	101	5	82	184	18	6	6
Espanha	<b>2 790</b>	50	24	2 434	47	35	12	14	168	0	0	6
Finlândia	<b>13 000</b>	106	1	12 462	43	12	10	60	274	2	6	24
França	<b>20 160</b>	930	474	14 330	419	177	155	237	907	145	2 352	34
Itália	<b>1 581</b>	21	56	1 093	28	40	5	73	238	18	0	9
Países Baixos	<b>11 291</b>	759	94	6 875	88	391	391	72	2 446	151	18	6
Reino Unido	<b>92 774</b>	1 841	5 690	77 024	853	261	53	540	5 446	202	759	105
Suécia	<b>10 909</b>	171	160	10 022	30	59	19	27	412	2	4	3
Noruega	<b>11 559</b>	30	63	10 826	48	0	2	26	500	16	36	12

## 1.21 - Dormidas por município, segundo os países de residência habitual dos hóspedes

*Nights, by municipality and country of residence*

Março 2013

Unidade: N.º

Países	R.A. Madeira	Municípios										
		Calheta	Câmara de Lobos	Funchal	Machico	Ponta do Sol	Porto Moniz	Ribeira Brava	Santa Cruz	Santana	São Vicente	Porto Santo
<b>Total Mensal</b>	<b>447 025</b>	<b>16 194</b>	<b>6 994</b>	<b>323 908</b>	<b>9 151</b>	<b>5 345</b>	<b>2 846</b>	<b>3 345</b>	<b>65 177</b>	<b>2 985</b>	<b>7 145</b>	<b>3 935</b>
dos quais:												
Portugal	<b>34 685</b>	653	158	21 259	1 138	196	685	667	5 089	153	1 734	2 953
Alemanha	<b>142 615</b>	9 128	2 125	80 430	2 364	3 405	823	1 166	40 697	1 606	529	342
Áustria	<b>10 141</b>	684	74	6 701	135	97	65	65	2 102	139	79	0
Bélgica	<b>3 856</b>	52	8	3 047	73	53	22	24	530	30	5	12
Dinamarca	<b>18 336</b>	94	14	17 575	47	92	12	157	303	24	14	4
Espanha	<b>8 323</b>	64	20	7 267	169	17	162	56	455	6	54	53
Finlândia	<b>17 373</b>	52	0	16 770	50	27	2	65	392	4	0	11
França	<b>37 778</b>	2 178	767	27 521	894	345	299	386	1 707	365	3 236	80
Itália	<b>2 288</b>	18	38	1 479	66	8	20	10	338	16	6	289
Países Baixos	<b>11 602</b>	607	102	7 400	193	266	440	64	2 230	225	61	14
Reino Unido	<b>98 994</b>	2 184	3 059	84 220	1 534	348	64	405	5 655	205	1 249	71
Suécia	<b>12 249</b>	20	162	11 129	223	113	6	25	537	12	12	10
Noruega	<b>14 822</b>	1	133	14 111	106	0	16	27	416	8	0	4



## 1.21 - Dormidas por município, segundo os países de residência habitual dos hóspedes

*Nights, by municipality and country of residence*

Abril 2013

Unidade: N.º

Países	R.A. Madeira	Municípios										
		Calheta	Câmara de Lobos	Funchal	Machico	Ponta do Sol	Porto Moniz	Ribeira Brava	Santa Cruz	Santana	São Vicente	Porto Santo
<b>Total Mensal</b>	<b>499 565</b>	<b>17 622</b>	<b>7 341</b>	<b>356 544</b>	<b>12 699</b>	<b>6 004</b>	<b>3 359</b>	<b>4 393</b>	<b>70 582</b>	<b>4 043</b>	<b>7 722</b>	<b>9 256</b>
dos quais:												
Portugal	<b>38 252</b>	1 792	87	25 202	1 229	213	525	430	3 927	117	1 007	3 723
Alemanha	<b>132 602</b>	8 890	1 620	76 574	1 890	3 502	610	1 161	35 341	1 501	672	841
Áustria	<b>17 834</b>	312	35	10 660	125	131	26	85	6 236	121	49	54
Bélgica	<b>12 592</b>	125	10	8 962	208	331	61	140	2 507	140	100	8
Dinamarca	<b>16 461</b>	66	14	15 608	56	190	9	175	316	10	11	6
Espanha	<b>4 050</b>	19	48	3 533	96	2	44	53	177	10	20	48
Finlândia	<b>15 410</b>	33	2	14 999	28	44	0	42	224	8	0	30
França	<b>72 693</b>	3 586	2 413	49 801	4 455	174	820	1 122	3 696	1 125	5 075	426
Itália	<b>5 913</b>	23	7	1 944	27	45	4	32	347	93	2	3 389
Países Baixos	<b>19 854</b>	902	56	11 782	277	606	676	181	4 685	384	242	63
Reino Unido	<b>85 601</b>	796	2 319	74 007	1 452	210	139	406	5 535	230	367	140
Suécia	<b>13 328</b>	90	32	12 362	83	79	8	71	402	4	0	197
Noruega	<b>15 106</b>	16	334	13 952	85	10	30	52	610	1	6	10

## 1.21 - Dormidas por município, segundo os países de residência habitual dos hóspedes

*Nights, by municipality and country of residence*

Maio 2013

Unidade: N.º

Países	R.A. Madeira	Municípios										
		Calheta	Câmara de Lobos	Funchal	Machico	Ponta do Sol	Porto Moniz	Ribeira Brava	Santa Cruz	Santana	São Vicente	Porto Santo
<b>Total Mensal</b>	<b>588 007</b>	<b>17 838</b>	<b>7 862</b>	<b>408 167</b>	<b>17 810</b>	<b>6 730</b>	<b>4 036</b>	<b>5 833</b>	<b>76 919</b>	<b>4 792</b>	<b>12 128</b>	<b>25 892</b>
dos quais:												
Portugal	<b>50 638</b>	1 197	175	33 001	1 948	361	364	306	5 255	50	362	7 619
Alemanha	<b>133 803</b>	8 999	2 424	73 801	2 697	3 052	925	1 537	36 389	2 163	824	992
Áustria	<b>14 051</b>	599	87	10 788	141	286	78	109	1 717	176	46	24
Bélgica	<b>23 054</b>	657	39	16 155	457	449	105	313	4 026	191	146	516
Dinamarca	<b>5 041</b>	0	0	4 907	13	12	9	15	69	12	0	4
Espanha	<b>6 203</b>	53	14	5 281	209	36	48	25	465	4	40	28
Finlândia	<b>9 654</b>	0	0	9 531	0	12	7	16	80	0	0	8
França	<b>114 566</b>	3 614	2 070	81 621	7 282	1 142	951	1 864	5 441	1 214	8 862	505
Itália	<b>5 992</b>	14	18	1 895	111	21	38	41	191	2	14	3 647
Países Baixos	<b>29 762</b>	1 401	151	18 824	484	573	867	302	6 045	527	202	386
Reino Unido	<b>119 685</b>	314	2 482	94 624	2 290	315	58	385	7 148	75	597	11 397
Suécia	<b>4 930</b>	60	0	4 528	19	12	7	33	241	14	0	16
Noruega	<b>7 945</b>	25	57	7 144	79	0	0	9	384	48	0	199

## 1.21 - Dormidas por município, segundo os países de residência habitual dos hóspedes

*Nights, by municipality and country of residence*

Junho 2013

Unidade: N.º

Países	R.A. Madeira	Municípios										
		Calheta	Câmara de Lobos	Funchal	Machico	Ponta do Sol	Porto Moniz	Ribeira Brava	Santa Cruz	Santana	São Vicente	Porto Santo
<b>Total Mensal</b>	<b>562 580</b>	<b>16 610</b>	<b>5 946</b>	<b>377 488</b>	<b>16 299</b>	<b>6 038</b>	<b>3 633</b>	<b>4 451</b>	<b>76 327</b>	<b>3 846</b>	<b>11 520</b>	<b>40 422</b>
dos quais:												
Portugal	<b>64 938</b>	1 757	153	34 822	1 815	417	754	799	7 458	80	501	16 382
Alemanha	<b>113 603</b>	8 047	1 290	62 258	2 211	2 973	746	1 044	31 201	1 868	623	1 342
Áustria	<b>8 880</b>	424	132	5 144	28	224	75	69	2 557	161	36	30
Bélgica	<b>19 662</b>	678	51	13 534	230	250	36	143	3 702	147	102	789
Dinamarca	<b>4 942</b>	44	0	4 723	16	99	0	13	37	0	2	8
Espanha	<b>8 900</b>	52	55	8 079	123	46	21	69	300	35	7	113
Finlândia	<b>5 844</b>	2	0	5 726	17	4	3	12	68	2	0	10
França	<b>88 054</b>	3 563	1 643	63 668	5 394	284	419	1 058	3 576	770	7 350	329
Itália	<b>8 447</b>	22	59	2 502	48	29	53	59	199	11	2	5 463
Países Baixos	<b>29 337</b>	1 140	97	18 404	293	535	987	236	6 616	336	401	292
Reino Unido	<b>133 826</b>	328	2 133	102 826	2 708	504	33	401	9 419	52	652	14 770
Suécia	<b>1 823</b>	2	2	1 646	0	15	16	21	95	2	4	20
Noruega	<b>8 147</b>	26	137	7 647	20	0	6	5	245	2	0	59

## 1.21 - Dormidas por município, segundo os países de residência habitual dos hóspedes

*Nights, by municipality and country of residence*

Julho 2013

Unidade: N.º

Países	R.A. Madeira	Municípios										
		Calheta	Câmara de Lobos	Funchal	Machico	Ponta do Sol	Porto Moniz	Ribeira Brava	Santa Cruz	Santana	São Vicente	Porto Santo
<b>Total Mensal</b>	<b>656 455</b>	<b>21 420</b>	<b>10 469</b>	<b>423 115</b>	<b>18 871</b>	<b>7 069</b>	<b>4 044</b>	<b>4 691</b>	<b>92 903</b>	<b>3 696</b>	<b>14 015</b>	<b>56 162</b>
dos quais:												
Portugal	<b>78 538</b>	2 171	293	38 284	1 774	398	878	649	4 751	178	749	28 413
Alemanha	<b>113 737</b>	11 154	1 543	55 349	2 832	3 103	743	1 020	33 968	1 817	731	1 477
Áustria	<b>8 786</b>	679	104	4 527	81	241	117	88	2 561	178	104	106
Bélgica	<b>22 506</b>	145	59	15 673	575	399	80	232	4 168	249	239	687
Dinamarca	<b>7 137</b>	113	14	6 662	42	75	0	15	146	4	39	27
Espanha	<b>46 021</b>	189	168	39 623	387	122	207	240	4 605	4	164	312
Finlândia	<b>6 824</b>	2	0	6 668	8	14	25	20	68	0	4	15
França	<b>74 628</b>	3 423	2 881	47 467	3 858	611	473	1 186	4 618	446	8 286	1 379
Itália	<b>10 725</b>	7	50	2 877	112	57	48	63	449	31	0	7 031
Países Baixos	<b>27 242</b>	907	297	15 816	270	659	850	167	7 072	395	358	451
Reino Unido	<b>137 379</b>	921	4 603	103 113	2 469	453	40	405	10 509	100	211	14 555
Suécia	<b>3 848</b>	74	21	3 409	26	2	8	26	180	18	14	70
Noruega	<b>14 908</b>	3	78	14 230	47	40	9	18	246	37	6	194

## 1.21 - Dormidas por município, segundo os países de residência habitual dos hóspedes

*Nights, by municipality and country of residence*

Agosto 2013

Unidade: N.º

Países	R.A. Madeira	Municípios										
		Calheta	Câmara de Lobos	Funchal	Machico	Ponta do Sol	Porto Moniz	Ribeira Brava	Santa Cruz	Santana	São Vicente	Porto Santo
<b>Total Mensal</b>	<b>748 786</b>	<b>23 093</b>	<b>12 723</b>	<b>476 782</b>	<b>24 231</b>	<b>7 984</b>	<b>4 656</b>	<b>5 318</b>	<b>101 257</b>	<b>3 886</b>	<b>15 364</b>	<b>73 492</b>
dos quais:												
Portugal	<b>116 891</b>	3 557	325	57 939	3 010	670	1 347	779	6 624	194	1 231	41 215
Alemanha	<b>115 794</b>	9 901	2 457	55 719	3 004	3 789	801	1 197	35 291	1 784	604	1 247
Áustria	<b>8 075</b>	430	83	4 556	120	195	60	29	2 276	157	9	160
Bélgica	<b>20 352</b>	154	32	14 236	413	292	51	128	3 995	84	188	779
Dinamarca	<b>6 218</b>	43	4	5 840	26	124	8	31	136	4	0	2
Espanha	<b>72 566</b>	225	316	61 853	1 169	291	415	516	6 526	103	290	862
Finlândia	<b>5 280</b>	8	0	5 176	15	0	10	13	44	0	0	14
França	<b>102 555</b>	4 964	3 021	64 765	5 753	1 098	687	1 362	7 706	710	9 692	2 797
Itália	<b>16 315</b>	81	337	6 985	207	106	70	197	744	5	79	7 504
Países Baixos	<b>26 253</b>	1 067	144	15 101	256	451	823	187	6 983	510	230	501
Reino Unido	<b>147 450</b>	1 011	5 561	108 338	3 095	373	43	332	11 517	113	223	16 844
Suécia	<b>2 089</b>	0	0	1 868	12	20	0	3	86	0	0	100
Noruega	<b>7 549</b>	0	80	7 265	64	6	0	9	83	0	0	42

## 1.21 - Dormidas por município, segundo os países de residência habitual dos hóspedes

*Nights, by municipality and country of residence*

Setembro 2013

Unidade: N.º

Países	R.A. Madeira	Municípios										
		Calheta	Câmara de Lobos	Funchal	Machico	Ponta do Sol	Porto Moniz	Ribeira Brava	Santa Cruz	Santana	São Vicente	Porto Santo
<b>Total Mensal</b>	<b>622 594</b>	<b>16 136</b>	<b>7 014</b>	<b>418 881</b>	<b>19 423</b>	<b>6 917</b>	<b>3 688</b>	<b>4 030</b>	<b>82 521</b>	<b>3 700</b>	<b>11 418</b>	<b>48 866</b>
dos quais:												
Portugal	<b>74 171</b>	2 105	203	39 741	2 166	466	779	506	4 772	122	483	22 828
Alemanha	<b>126 398</b>	6 028	1 824	69 925	3 237	3 943	1 035	1 056	34 893	1 865	853	1 739
Áustria	<b>6 959</b>	228	42	4 303	139	227	45	71	1 700	79	58	67
Bélgica	<b>17 055</b>	184	30	12 051	393	293	31	116	3 351	62	48	496
Dinamarca	<b>5 977</b>	82	14	5 746	26	29	0	12	35	21	0	12
Espanha	<b>29 044</b>	218	61	25 065	359	85	92	209	2 507	39	106	303
Finlândia	<b>6 671</b>	119	0	6 337	1	20	0	13	161	2	4	14
França	<b>66 818</b>	2 479	1 425	46 908	4 062	247	398	750	2 907	657	6 419	566
Itália	<b>10 479</b>	48	3	3 019	82	37	23	82	351	29	5	6 800
Países Baixos	<b>24 251</b>	1 297	69	14 217	291	511	728	140	6 084	299	220	395
Reino Unido	<b>159 133</b>	1 904	2 893	125 522	2 010	448	152	514	10 281	240	1 021	14 148
Suécia	<b>3 586</b>	24	0	3 341	22	12	1	14	132	0	12	28
Noruega	<b>5 935</b>	74	179	5 344	6	0	10	10	216	3	0	93

## 1.21 - Dormidas por município, segundo os países de residência habitual dos hóspedes

*Nights, by municipality and country of residence*

Outubro 2013

Unidade: N.º

Países	R.A. Madeira	Municípios										
		Calheta	Câmara de Lobos	Funchal	Machico	Ponta do Sol	Porto Moniz	Ribeira Brava	Santa Cruz	Santana	São Vicente	Porto Santo
<b>Total Mensal</b>	<b>518 022</b>	<b>16 731</b>	<b>7 450</b>	<b>365 887</b>	<b>11 221</b>	<b>6 981</b>	<b>3 018</b>	<b>3 651</b>	<b>67 184</b>	<b>3 730</b>	<b>10 380</b>	<b>21 789</b>
dos quais:												
Portugal	<b>42 267</b>	1 134	121	27 322	1 347	358	588	379	3 477	88	760	6 693
Alemanha	<b>132 813</b>	7 138	2 220	74 065	2 006	4 741	958	1 154	35 726	2 038	796	1 971
Áustria	<b>7 127</b>	338	110	4 266	229	123	60	205	1 579	166	16	35
Bélgica	<b>8 034</b>	79	24	5 667	185	51	18	66	1 815	49	26	54
Dinamarca	<b>7 092</b>	108	7	6 556	22	145	8	104	133	6	0	3
Espanha	<b>9 229</b>	103	68	7 862	198	21	99	81	588	11	50	148
Finlândia	<b>13 263</b>	246	0	12 810	0	16	4	49	108	2	0	28
França	<b>47 178</b>	2 338	1 746	29 723	2 572	164	280	623	2 611	506	6 382	233
Itália	<b>3 313</b>	48	8	1 706	50	24	21	13	444	0	14	985
Países Baixos	<b>13 927</b>	841	117	8 501	235	303	507	97	2 638	258	227	203
Reino Unido	<b>135 067</b>	2 247	2 381	109 465	1 123	309	41	376	7 726	181	858	10 360
Suécia	<b>14 616</b>	195	20	13 566	159	37	0	41	536	22	0	40
Noruega	<b>19 443</b>	400	94	18 045	56	0	24	51	745	6	0	22

## 1.21 - Dormidas por município, segundo os países de residência habitual dos hóspedes

*Nights, by municipality and country of residence*

Novembro 2013

Unidade: N.º

Países	R.A. Madeira	Municípios										
		Calheta	Câmara de Lobos	Funchal	Machico	Ponta do Sol	Porto Moniz	Ribeira Brava	Santa Cruz	Santana	São Vicente	Porto Santo
<b>Total Mensal</b>	<b>379 071</b>	<b>14 028</b>	<b>4 855</b>	<b>278 098</b>	<b>6 614</b>	<b>5 696</b>	<b>2 012</b>	<b>2 600</b>	<b>55 621</b>	<b>2 436</b>	<b>3 782</b>	<b>3 329</b>
dos quais:												
Portugal	<b>30 448</b>	1 116	65	20 579	1 293	292	394	419	3 214	88	1 166	1 822
Alemanha	<b>114 192</b>	7 941	1 249	60 270	1 356	3 341	663	969	35 666	1 540	358	839
Áustria	<b>4 757</b>	209	40	2 749	18	163	16	50	1 311	150	0	51
Bélgica	<b>3 775</b>	50	13	2 979	29	14	26	80	545	18	6	15
Dinamarca	<b>10 243</b>	190	0	9 828	20	64	12	32	73	14	0	10
Espanha	<b>4 708</b>	46	38	4 226	50	21	16	34	216	13	31	17
Finlândia	<b>23 708</b>	377	2	22 772	5	152	8	70	187	101	0	34
França	<b>12 766</b>	512	324	9 238	355	239	120	179	870	30	835	64
Itália	<b>1 209</b>	21	4	958	26	26	4	23	102	0	2	43
Países Baixos	<b>8 629</b>	529	34	5 333	50	295	337	40	1 751	129	43	88
Reino Unido	<b>86 294</b>	1 626	2 841	74 687	663	286	88	300	4 893	126	629	155
Suécia	<b>16 935</b>	313	51	15 678	152	184	0	41	468	8	16	24
Noruega	<b>23 052</b>	378	44	21 674	55	72	76	141	594	0	8	10



## 1.21 - Dormidas por município, segundo os países de residência habitual dos hóspedes

*Nights, by municipality and country of residence*

Dezembro 2013

Unidade: N.º

Países	R.A. Madeira	Municípios										
		Calheta	Câmara de Lobos	Funchal	Machico	Ponta do Sol	Porto Moniz	Ribeira Brava	Santa Cruz	Santana	São Vicente	Porto Santo
<b>Total Mensal</b>	<b>329 735</b>	<b>12 420</b>	<b>3 464</b>	<b>242 807</b>	<b>5 798</b>	<b>5 430</b>	<b>1 322</b>	<b>2 467</b>	<b>47 356</b>	<b>1 540</b>	<b>4 606</b>	<b>2 525</b>
dos quais:												
Portugal	<b>35 996</b>	623	153	27 252	851	769	341	388	3 812	132	631	1 044
Alemanha	<b>81 310</b>	6 247	684	42 658	872	2 559	293	741	25 378	808	288	782
Áustria	<b>3 509</b>	198	43	2 189	44	210	26	22	678	72	7	20
Bélgica	<b>2 677</b>	39	7	1 733	63	90	5	35	652	27	22	4
Dinamarca	<b>10 849</b>	172	46	10 340	2	35	6	52	189	1	6	0
Espanha	<b>6 767</b>	98	341	5 247	73	67	18	149	734	14	12	14
Finlândia	<b>18 690</b>	265	0	17 937	20	210	0	46	174	8	6	24
França	<b>15 360</b>	906	228	9 841	634	195	86	151	1 089	108	2 082	40
Itália	<b>1 436</b>	28	36	1 003	35	20	11	90	162	22	2	27
Países Baixos	<b>8 078</b>	490	26	4 901	39	306	325	28	1 675	128	111	49
Reino Unido	<b>83 017</b>	2 327	1 729	69 201	600	411	84	445	6 923	62	1 008	227
Suécia	<b>20 178</b>	240	52	18 550	162	97	20	52	749	14	36	206
Noruega	<b>12 773</b>	192	24	12 040	74	41	0	17	307	6	56	16

## 1.22 - Dormidas por município, segundo os países de residência habitual dos hóspedes – valores acumulados

*Nights, by municipality and country of residence – cumulated values*

Acumulado 2013

Unidade: N.º

Países	R.A. Madeira	Municípios										
		Calheta	Câmara de Lobos	Funchal	Machico	Ponta do Sol	Porto Moniz	Ribeira Brava	Santa Cruz	Santana	São Vicente	Porto Santo
<b>Total</b>	<b>6 018 368</b>	<b>199 981</b>	<b>86 764</b>	<b>4 166 900</b>	<b>153 037</b>	<b>73 006</b>	<b>35 668</b>	<b>45 481</b>	<b>825 598</b>	<b>37 425</b>	<b>105 929</b>	<b>288 579</b>
dos quais:												
Portugal	<b>612 838</b>	17 085	1 866	357 607	18 357	4 902	7 551	6 338	53 621	1 525	9 594	134 392
Alemanha	<b>1 396 711</b>	101 424	18 649	756 933	24 605	39 636	8 194	12 349	397 431	18 262	7 101	12 127
Áustria	<b>99 548</b>	4 826	770	62 326	1 100	2 307	606	880	24 251	1 481	445	556
Bélgica	<b>139 697</b>	2 280	280	99 002	2 644	2 281	478	1 308	26 093	1 020	948	3 363
Dinamarca	<b>129 253</b>	1 253	154	123 413	388	1 040	96	762	1 855	121	83	88
Espanha	<b>201 923</b>	1 193	1 183	173 310	2 910	767	1 149	1 502	16 967	253	782	1 907
Finlândia	<b>150 910</b>	1 313	5	145 957	223	511	81	472	1 987	129	20	212
França	<b>667 418</b>	29 134	17 211	455 518	35 945	4 738	4 760	9 106	36 079	6 106	62 358	6 463
Itália	<b>69 695</b>	349	632	27 212	818	430	322	742	3 634	237	127	35 192
Países Baixos	<b>217 792</b>	10 323	1 221	131 861	2 556	5 166	7 256	1 558	49 809	3 428	2 130	2 484
Reino Unido	<b>1 365 154</b>	16 874	39 651	1 095 798	19 374	4 087	809	4 835	90 849	1 672	8 292	82 913
Suécia	<b>116 510</b>	1 224	620	107 401	896	643	95	380	4 329	106	102	714
Noruega	<b>152 424</b>	1 150	1 249	142 740	665	169	173	377	4 948	142	132	679

### 1.23 - Taxa líquida de ocupação-cama por município e mês

*Net occupancy rate of bed-places by municipality and month*

Ano: 2013 Unidade: %

Região Municípios	Meses												Acumulado 2013
	Janeiro	Fevereiro	Março	Abril	Maior	Junho	Julho	Agosto	Setembro	Outubro	Novembro	Dezembro	
<b>R.A. Madeira</b>	<b>39,1</b>	<b>49,2</b>	<b>53,0</b>	<b>58,7</b>	<b>66,2</b>	<b>65,4</b>	<b>72,4</b>	<b>81,6</b>	<b>71,5</b>	<b>58,5</b>	<b>47,8</b>	<b>40,2</b>	<b>59,3</b>
Calheta	49,9	61,9	61,8	68,5	67,6	59,7	69,1	77,0	61,8	61,4	55,6	47,7	<b>62,1</b>
Câmara de Lobos	29,0	45,8	38,9	42,2	43,7	34,2	58,2	70,8	40,3	41,4	27,9	19,3	<b>41,0</b>
Funchal	44,6	53,8	59,1	65,8	71,8	68,8	73,9	82,4	76,1	64,5	52,4	44,4	<b>63,5</b>
Machico	15,4	19,6	27,6	39,6	53,8	50,9	55,9	71,8	59,5	33,1	20,2	17,2	<b>38,9</b>
Ponta do Sol	38,2	70,1	61,6	71,5	77,5	71,9	81,4	92,0	82,3	80,4	67,8	62,6	<b>71,4</b>
Porto Moniz	16,5	27,6	38,6	47,0	54,7	50,9	54,8	63,1	51,7	40,9	28,2	21,1	<b>41,6</b>
Ribeira Brava	18,7	24,3	30,5	37,2	47,8	37,7	42,7	48,5	37,9	33,3	24,5	22,5	<b>33,9</b>
Santa Cruz	34,5	46,9	54,8	60,7	64,1	65,4	76,2	83,9	71,1	57,3	49,0	40,1	<b>58,9</b>
Santana	9,0	19,6	28,8	40,3	46,3	38,4	35,7	37,5	36,9	36,0	24,3	14,9	<b>30,7</b>
São Vicente	18,9	34,0	37,5	41,3	66,9	65,6	77,3	84,7	65,1	57,2	21,5	25,4	<b>49,8</b>
Porto Santo	8,6	9,2	9,4	15,2	39,6	63,8	75,0	90,5	65,8	33,1	16,3	11,4	<b>47,8</b>

### 1.24 - Taxa líquida de ocupação-quarto por município e mês

*Net room occupancy rate by municipality and month*

Ano: 2013 Unidade: %

Região Municípios	Meses												Acumulado 2013
	Janeiro	Fevereiro	Março	Abril	Maior	Junho	Julho	Agosto	Setembro	Outubro	Novembro	Dezembro	
<b>R.A. Madeira</b>	<b>44,7</b>	<b>55,3</b>	<b>57,9</b>	<b>64,0</b>	<b>71,9</b>	<b>69,8</b>	<b>73,7</b>	<b>82,6</b>	<b>78,1</b>	<b>63,7</b>	<b>53,9</b>	<b>44,9</b>	<b>63,9</b>
Calheta	61,1	73,1	70,4	75,5	79,9	72,1	76,8	83,9	71,4	69,3	63,3	57,2	<b>71,2</b>
Câmara de Lobos	37,4	59,7	47,4	48,8	56,5	43,5	66,8	80,3	52,6	47,6	35,0	23,0	<b>49,9</b>
Funchal	50,6	59,3	64,3	72,0	78,6	74,3	76,4	84,5	83,6	70,5	59,1	49,3	<b>68,8</b>
Machico	16,9	21,3	30,7	45,8	59,8	54,9	58,0	73,2	64,0	37,6	23,4	20,2	<b>42,3</b>
Ponta do Sol	40,6	76,2	67,9	77,3	79,1	74,2	82,2	93,7	87,3	87,1	73,8	68,2	<b>75,6</b>
Porto Moniz	26,0	28,0	38,7	48,0	54,4	48,7	53,4	63,4	53,9	47,8	29,6	21,1	<b>43,1</b>
Ribeira Brava	20,9	28,4	33,1	40,6	51,8	41,1	46,5	51,6	42,0	36,9	27,7	25,4	<b>37,3</b>
Santa Cruz	39,0	56,2	60,4	66,1	69,4	69,9	77,4	84,2	76,9	61,7	54,6	44,7	<b>63,5</b>
Santana	8,9	19,2	25,7	32,7	37,7	37,0	33,1	35,8	38,2	36,9	27,0	16,3	<b>29,0</b>
São Vicente	22,0	36,9	41,5	44,0	72,3	68,8	73,5	81,0	69,2	59,7	25,1	27,6	<b>51,9</b>
Porto Santo	13,3	14,2	11,0	15,4	37,6	58,0	66,4	81,7	67,5	33,3	21,2	15,6	<b>45,0</b>

## 1.25 - Proveitos, custos com o pessoal e RevPAR por município e mês

*Income, personnel costs and RevPAR, by municipality and month*

*(Continua / to be continued)*

Ano: 2013

Unidade: Euros

Região Municípios	Meses												Acumulado 2013
	Janeiro	Fevereiro	Março	Abril	Maió	Junho	Julho	Agosto	Setembro	Outubro	Novembro	Dezembro	
<b>Total R. A. Madeira</b>													
Proveitos totais	13 647 556	14 812 497	20 117 214	22 932 603	27 188 865	24 738 457	29 037 866	34 357 275	28 385 343	23 313 678	16 391 381	17 342 237	272 264 972
Proveitos de aposento	8 591 119	9 227 497	12 884 567	14 606 528	17 210 380	14 975 869	18 274 741	22 253 140	17 648 522	14 622 553	10 232 299	10 354 658	170 881 873
Custos totais com o pessoal	6 872 120	7 166 682	7 215 360	7 325 696	7 572 886	7 835 620	7 702 083	7 898 692	7 593 991	7 353 498	8 554 838	8 905 819	91 997 285
RevPAR	22,09	26,49	31,49	35,45	39,95	35,85	42,06	51,32	42,09	34,05	26,58	26,02	34,83
<b>Calheta</b>													
Proveitos totais	502 968	491 571	646 604	781 548	751 954	716 969	883 555	944 592	688 709	633 787	542 055	473 490	8 057 802
Proveitos de aposento	279 528	343 935	472 095	591 520	534 119	501 141	607 449	650 025	465 919	464 160	366 939	301 842	5 578 672
Custos totais com o pessoal	201 087	178 812	177 949	193 139	192 318	249 409	184 513	182 029	163 047	184 192	218 174	189 152	2 313 821
RevPAR	23,48	31,99	39,66	51,35	44,87	40,64	47,68	54,18	40,13	38,69	31,61	25,16	39,21
<b>Câmara de Lobos</b>													
Proveitos totais	310 912	352 517	393 351	451 353	506 915	371 097	453 718	552 659	408 927	372 743	252 774	214 216	4 641 182
Proveitos de aposento	125 539	169 290	159 515	181 997	235 559	157 370	217 414	260 252	192 008	160 436	132 513	124 738	2 116 631
Custos totais com o pessoal	128 033	121 259	121 951	122 154	130 267	128 683	141 133	125 592	122 373	115 857	144 106	162 835	1 564 243
RevPAR	14,16	21,14	17,99	21,21	26,57	18,34	24,52	29,35	22,38	18,10	15,44	14,07	20,28
<b>Funchal</b>													
Proveitos totais	10 523 670	11 167 929	14 889 163	16 720 692	19 597 962	16 962 559	18 945 988	21 960 834	19 181 904	16 922 318	12 470 951	13 731 006	193 074 976
Proveitos de aposento	6 828 759	7 059 926	9 682 950	10 851 399	12 539 334	10 298 243	11 947 637	14 279 593	12 113 815	10 807 306	7 854 511	8 264 033	122 527 506
Custos totais com o pessoal	5 029 900	5 247 736	5 213 755	5 224 088	5 302 433	5 400 076	5 200 168	5 318 591	5 178 179	5 087 288	6 127 383	6 492 138	64 821 735
RevPAR	26,48	30,31	36,51	41,56	45,70	38,78	43,54	52,04	45,62	39,39	30,63	31,18	38,69

## 1.25 - Proveitos, custos com o pessoal e RevPAR por município e mês

*Income, personnel costs and RevPAR, by municipality and month*

*(Continuação / continued)*

Ano: 2013

Unidade: Euros

Região Municípios	Meses												Acumulado 2013
	Janeiro	Fevereiro	Março	Abril	Maió	Junho	Julho	Agosto	Setembro	Outubro	Novembro	Dezembro	
<b>Machico</b>													
Proveitos totais	195 519	193 540	321 705	493 596	658 171	617 729	755 526	1 018 461	810 564	428 021	245 375	242 850	<b>5 981 057</b>
Proveitos de aposento	98 823	106 462	185 670	307 569	410 358	373 377	449 409	616 720	459 849	248 527	155 638	122 681	<b>3 535 083</b>
Custos totais com o pessoal	154 540	191 577	163 744	175 544	173 117	192 074	189 990	198 600	203 890	193 558	246 311	257 578	<b>2 340 523</b>
RevPAR	6,19	7,38	11,63	19,91	25,70	24,17	27,51	37,75	29,09	15,21	9,84	7,51	<b>18,59</b>
<b>Ponta do Sol</b>													
Proveitos totais	140 815	220 194	267 577	283 019	308 401	289 317	325 627	363 863	323 504	316 897	233 689	231 316	<b>3 304 219</b>
Proveitos de aposento	91 917	136 850	175 212	187 730	202 582	189 950	212 770	230 829	206 107	208 834	149 696	138 447	<b>2 130 924</b>
Custos totais com o pessoal	82 416	83 203	87 196	84 537	86 017	83 197	85 026	84 483	66 686	79 545	128 905	97 919	<b>1 049 130</b>
RevPAR	21,18	34,91	40,37	44,70	46,68	45,23	49,03	53,19	49,07	48,12	35,64	31,90	<b>41,70</b>
<b>Porto Moniz</b>													
Proveitos totais	76 181	91 638	126 370	142 787	173 072	152 976	169 962	215 999	172 991	136 836	90 271	45 967	<b>1 595 050</b>
Proveitos de aposento	23 089	35 209	50 778	64 463	87 307	73 359	82 960	102 549	76 851	60 615	33 407	21 600	<b>712 187</b>
Custos totais com o pessoal	42 843	44 677	46 315	47 490	45 798	45 420	47 376	64 111	45 697	46 037	46 760	55 219	<b>577 743</b>
RevPAR	6,21	10,48	13,65	17,91	23,47	20,38	22,30	27,57	21,35	16,29	9,28	6,83	<b>16,47</b>
<b>Ribeira Brava</b>													
Proveitos totais	111 212	88 807	138 030	168 226	222 375	196 131	223 805	221 443	234 144	137 776	108 330	185 943	<b>2 036 222</b>
Proveitos de aposento	49 081	46 417	71 522	91 414	120 323	100 192	119 717	125 429	92 453	71 265	57 169	53 100	<b>998 082</b>
Custos totais com o pessoal	55 658	59 398	60 418	59 743	66 240	67 577	62 014	61 837	58 087	56 867	64 406	64 537	<b>736 782</b>
RevPAR	8,25	9,64	13,41	15,87	20,22	17,39	22,45	23,52	17,92	13,37	11,08	9,96	<b>15,30</b>

## 1.25 - Proveitos, custos com o pessoal e RevPAR por município e mês

*Income, personnel costs and RevPAR, by municipality and month*

*(Continuação / continued)*

Ano: 2013

Unidade: Euros

Região Municípios	Meses												Acumulado 2013
	Janeiro	Fevereiro	Março	Abril	Maió	Junho	Julho	Agosto	Setembro	Outubro	Novembro	Dezembro	
<b>Santa Cruz</b>													
Proveitos totais	1 538 403	1 930 895	2 752 192	2 996 993	3 311 062	3 105 274	3 609 692	4 127 846	3 532 536	2 844 554	2 111 232	1 874 340	<b>33 735 019</b>
Proveitos de aposento	944 586	1 172 833	1 715 094	1 812 288	2 157 320	1 955 012	2 299 709	2 698 389	2 254 901	1 770 841	1 290 060	1 138 385	<b>21 209 418</b>
Custos totais com o pessoal	873 595	950 820	914 795	939 755	981 487	999 712	981 906	1 044 118	963 741	935 310	1 173 447	1 155 919	<b>11 914 605</b>
RevPAR	16,45	22,54	29,32	31,68	36,49	34,17	38,90	45,98	39,71	30,55	23,00	19,55	<b>30,81</b>
<b>Santana</b>													
Proveitos totais	70 197	105 875	173 764	205 215	203 691	188 282	195 693	202 796	213 291	187 557	115 427	94 896	<b>1 956 684</b>
Proveitos de aposento	26 718	44 728	81 866	105 596	103 223	83 415	92 877	95 970	90 389	87 220	52 148	36 327	<b>900 477</b>
Custos totais com o pessoal	86 605	84 651	85 373	94 496	76 652	114 076	76 123	88 356	89 071	76 676	77 293	135 083	<b>1 084 455</b>
RevPAR	5,13	9,51	15,72	20,95	19,82	16,55	17,83	18,43	17,93	16,75	10,35	6,98	<b>14,68</b>
<b>São Vicente</b>													
Proveitos totais	125 194	124 251	249 746	314 645	400 415	381 580	452 920	475 253	404 804	310 748	105 685	152 504	<b>3 497 745</b>
Proveitos de aposento	92 920	85 518	187 066	236 236	310 846	293 953	341 337	353 907	306 765	239 176	78 701	110 142	<b>2 636 567</b>
Custos totais com o pessoal	84 575	60 400	78 809	79 909	85 812	84 048	111 955	93 127	82 003	111 665	105 455	101 507	<b>1 079 265</b>
RevPAR	9,83	14,21	19,78	25,82	35,18	34,38	38,63	40,06	35,88	27,07	9,20	12,47	<b>25,37</b>
<b>Porto Santo</b>													
Proveitos totais	52 485	45 280	158 712	374 529	1 054 847	1 756 543	3 021 380	4 273 529	2 413 969	1 022 441	115 592	95 709	<b>14 385 016</b>
Proveitos de aposento	30 159	26 329	102 799	176 316	509 409	949 857	1 903 462	2 839 477	1 389 465	504 173	61 517	43 363	<b>8 536 326</b>
Custos totais com o pessoal	132 868	144 149	265 055	304 841	432 745	471 348	621 879	637 848	621 217	466 503	222 598	193 932	<b>4 514 983</b>
RevPAR	3,64	3,52	4,99	5,81	15,68	30,21	53,49	79,10	40,34	15,52	6,27	4,05	<b>29,48</b>

**2. Turismo no espaço rural (TER), colónias de férias, pousadas da juventude, parques de campismo, alojamento local**

---





## 2.1.1 - Hóspedes entrados, total de hóspedes, dormidas e estada média, por países de residência habitual no turismo no espaço rural

*Registered guests, nights and average length of stay, by country of residence in rural tourism*

R. A. Madeira

Países de Residência Habitual	Hóspedes entrados			Total de hóspedes			Dormidas			Estada média	
	2012	2013	Variação	2012	2013	Variação	2012	2013	Variação	2012	2013
	N.º		%	N.º		%	N.º		%	N.º	
<b>Total</b>	<b>11 200</b>	<b>12 675</b>	<b>13,2</b>	<b>12 119</b>	<b>13 770</b>	<b>13,6</b>	<b>54 812</b>	<b>60 055</b>	<b>9,6</b>	<b>4,5</b>	<b>4,4</b>
Portugal	1 433	1 864	30,1	1 470	1 907	29,7	3 019	3 784	25,3	2,1	2,0
Estrangeiro	9 767	10 811	10,7	10 649	11 863	11,4	51 793	56 271	8,6	4,9	4,7
dos quais:											
Alemanha	3 245	3 925	21,0	3 671	4 506	22,7	20 183	27 205	34,8	5,5	6,0
Áustria	213	218	2,3	230	244	6,1	1 085	1 100	1,4	4,7	4,5
Bélgica	237	407	71,7	256	420	64,1	827	1 384	67,4	3,2	3,3
Dinamarca	71	91	28,2	74	95	28,4	271	307	13,3	3,7	3,2
Espanha	209	251	20,1	218	254	16,5	781	895	14,6	3,6	3,5
Finlândia	14	22	57,1	14	22	57,1	52	102	96,2	3,7	4,6
França	2 002	2 400	19,9	2 090	2 467	18,0	7 578	7 874	3,9	3,6	3,2
Irlanda	16	13	-18,8	19	13	-31,6	112	60	-46,4	5,9	4,6
Itália	116	79	-31,9	118	83	-29,7	364	288	-20,9	3,1	3,5
Noruega	59	47	-20,3	59	49	-16,9	186	128	-31,2	3,2	2,6
Países Baixos	2 084	1 639	-21,4	2 347	1 892	-19,4	13 256	9 644	-27,2	5,6	5,1
Reino Unido	501	427	-14,8	509	461	-9,4	3 334	2 171	-34,9	6,6	4,7
Suécia	27	60	122,2	31	60	93,5	121	184	52,1	3,9	3,1
Suíça	572	597	4,4	595	629	5,7	1 993	2 271	13,9	3,3	3,6
Outros	401	635	58,4	418	668	59,8	1 650	2 658	61,1	3,9	4,0

### 2.1.2 - Dormidas no turismo no espaço rural por mês, segundo os países de residência habitual dos hóspedes

*Nights in rural tourism, by month and country of residence*

R. A. Madeira

Unidade: N.º / Ano: 2013

Países	Meses												Acumulado 2013
	Janeiro	Fevereiro	Março	Abril	Maió	Junho	Julho	Agosto	Setembro	Outubro	Novembro	Dezembro	
<b>Total</b>	<b>2 151</b>	<b>3 138</b>	<b>5 000</b>	<b>5 512</b>	<b>6 669</b>	<b>5 106</b>	<b>5 699</b>	<b>8 347</b>	<b>5 991</b>	<b>5 889</b>	<b>3 626</b>	<b>2 927</b>	<b>60 055</b>
dos quais:													
Portugal	113	267	284	174	241	235	325	970	388	248	250	289	<b>3 784</b>
Alemanha	991	1 413	2 383	2 002	2 304	2 153	2 193	3 555	3 233	3 422	2 052	1 504	<b>27 205</b>
Áustria	22	12	106	148	198	112	104	147	61	141	10	39	<b>1 100</b>
Bélgica	18	58	73	143	187	147	205	256	148	118	23	8	<b>1 384</b>
Dinamarca	29	62	71	24	0	0	30	29	2	10	22	28	<b>307</b>
Espanha	8	57	68	18	29	12	163	277	120	32	49	62	<b>895</b>
Finlândia	4	20	3	22	0	0	0	27	14	0	2	10	<b>102</b>
França	152	260	545	1 034	1 295	839	1 000	1 279	524	356	272	318	<b>7 874</b>
Itália	10	6	20	38	41	0	25	50	41	51	6	0	<b>288</b>
Países Baixos	474	647	890	1 123	1 395	1 057	1 096	869	870	745	217	261	<b>9 644</b>
Reino Unido	113	194	167	163	153	126	81	315	164	392	243	60	<b>2 171</b>
Suécia	16	10	6	6	21	0	2	10	7	1	32	73	<b>184</b>
Suíça	71	74	176	292	324	266	237	132	139	201	212	147	<b>2 271</b>

### 2.1.3 - Proveitos e custos com o pessoal no turismo no espaço rural, por mês

*Income and personnel costs in rural tourism, by month*

R. A. Madeira

Unidade: Euros / Ano: 2013

Rubricas	Meses												Acumulado 2013
	Janeiro	Fevereiro	Março	Abril	Maió	Junho	Julho	Agosto	Setembro	Outubro	Novembro	Dezembro	
Proveitos totais	71 334	90 867	156 384	198 447	240 565	162 995	181 528	283 422	212 120	210 187	159 924	106 270	<b>2 074 043</b>
Proveitos de aposento	54 608	78 581	138 450	177 706	215 602	142 851	161 918	256 364	186 421	183 799	135 611	92 315	<b>1 824 226</b>
Custos totais com pessoal	32 828	36 358	39 281	42 580	43 379	56 514	49 816	63 775	66 274	55 081	67 117	65 553	<b>618 556</b>

### 2.1.4 - Estabelecimentos, quartos e capacidade de alojamento e pessoal ao serviço, no turismo no espaço rural

*Establishments, rooms, accommodation capacity and employees in rural tourism*

R. A. Madeira		Unidade: N.º / Ano: 2013	
Estabelecimentos <sup>(1)</sup>	Quartos <sup>(1)</sup>	Capacidade de Alojamento <sup>(1)</sup>	Pessoal ao serviço <sup>(1)</sup>
50	305	628	99

<sup>(1)</sup> Média anual.

### 2.1.5 - Taxa líquida de ocupação-cama no turismo no espaço rural

*Net occupancy rate of bed-places in rural tourism*

R. A. Madeira		Ano: 2013
Meses	%	
<b>Acumulado</b>	<b>26,2</b>	
Janeiro	11,6	
Fevereiro	18,5	
Março	26,8	
Abril	30,0	
Maio	34,9	
Junho	27,4	
Julho	29,8	
Agosto	40,4	
Setembro	29,8	
Outubro	28,3	
Novembro	19,2	
Dezembro	15,1	

## 2.1.6 – Colonos entrados, total de colonos, dormidas e estada média nas colónias de férias e pousadas da juventude, por países de residência habitual

Registered guests, nights and average length of stay in holiday camps and youth hostels, by country of residence

R. A. Madeira

Países de residência habitual	Colonos entrados			Total de colonos			Dormidas			Estada média	
	2012	2013	Variação	2012	2013	Variação	2012	2013	Variação	2012	2013
	N.º		%	N.º		%	N.º		%	N.º	
<b>Total</b>	<b>4 709</b>	<b>4 428</b>	<b>-6,0</b>	<b>5 091</b>	<b>4 618</b>	<b>-9,3</b>	<b>20 145</b>	<b>12 870</b>	<b>-36,1</b>	<b>4,0</b>	<b>2,8</b>
Portugal	3 658	3 130	-14,4	3 963	3 268	-17,5	17 309	9 868	-43,0	4,4	3,0
Estrangeiro	1 051	1 298	23,5	1 128	1 350	19,7	2 836	3 002	5,9	2,5	2,2
dos quais:											
Alemanha	160	196	22,5	168	205	22,0	385	546	41,8	2,3	2,7
Áustria	10	15	50,0	11	20	81,8	56	82	46,4	5,1	4,1
Bélgica	42	43	2,4	42	44	4,8	79	101	27,8	1,9	2,3
Dinamarca	12	9	-25,0	12	10	-16,7	15	29	93,3	1,3	2,9
Espanha	128	117	-8,6	130	134	3,1	321	281	-12,5	2,5	2,1
Finlândia	9	29	222,2	13	30	130,8	97	90	-7,2	7,5	3,0
França	313	510	62,9	348	518	48,9	800	942	17,8	2,3	1,8
Irlanda	9	17	88,9	10	18	80,0	15	56	273,3	1,5	3,1
Itália	37	49	32,4	39	52	33,3	111	124	11,7	2,8	2,4
Noruega	2	1	-50,0	2	1	-50,0	4	7	75,0	2,0	7,0
Países Baixos	17	18	5,9	17	20	17,6	41	52	26,8	2,4	2,6
Reino Unido	23	53	130,4	26	53	103,8	128	218	70,3	4,9	4,1
Suécia	3	2	-33,3	3	2	-33,3	19	8	-57,9	6,3	4,0
Suíça	28	12	-57,1	29	12	-58,6	51	22	-56,9	1,8	1,8
Outros	258	227	-12,0	278	231	-16,9	714	444	-37,8	2,6	1,9

## 2.1.7 - Dormidas nas colónias de férias e pousadas da juventude, segundo os países de residência habitual dos hóspedes

*Nights in holiday camps and youth hostels, by month and country of residence*

R. A. Madeira

Unidade: N.º / Ano: 2013

Países	Meses												Acumulado 2013
	Janeiro	Fevereiro	Março	Abril	Maió	Junho	Julho	Agosto	Setembro	Outubro	Novembro	Dezembro	
<b>Total</b>	<b>905</b>	<b>908</b>	<b>1 447</b>	<b>1 267</b>	<b>1 053</b>	<b>1 146</b>	<b>1 291</b>	<b>1 599</b>	<b>1 397</b>	<b>740</b>	<b>556</b>	<b>561</b>	<b>12 870</b>
dos quais:													
Portugal	690	712	1 135	934	791	937	1 062	1 371	1 000	532	334	370	<b>9 868</b>
Alemanha	66	55	69	40	12	30	18	6	149	28	47	26	<b>546</b>
Bélgica	7	17	8	11	12	10	3	0	31	2	0	0	<b>101</b>
Espanha	1	7	4	20	3	14	27	31	114	36	14	10	<b>281</b>
França	59	77	105	93	118	51	108	71	70	51	77	62	<b>942</b>
Itália	9	0	28	0	9	0	26	22	1	1	12	16	<b>124</b>
Reino Unido	10	19	15	29	31	68	13	0	8	7	0	18	<b>218</b>

## 2.1.8 - Capacidade de alojamento e pessoal ao serviço nas colónias de férias e pousadas da juventude

*Accommodation capacity and employees in holiday camps and youth hostels*

R. A. Madeira

31 de Julho de 2013

Rubricas	Estabelecimentos		Quartos						Camaratas		Pessoal ao serviço		
			Total		Com casa de banho privativa		Sem casa de banho privativa						
	Nº	Capacidade de alojamento	Nº	Capacidade de alojamento	Nº	Capacidade de alojamento	Nº	Capacidade de alojamento	Nº	Capacidade de alojamento	HM	H	M
<b>Total</b>	<b>5</b>	<b>281</b>	<b>12</b>	<b>22</b>	<b>12</b>	<b>22</b>	<b>0</b>	<b>0</b>	<b>54</b>	<b>259</b>	<b>41</b>	<b>19</b>	<b>22</b>

## 2.1.9 - Campistas entrados, total de campistas e dormidas nos parques de campismo, por países de residência habitual

*Registered campers, total campers and nights in camping sites, by country of residence*

R. A. Madeira

Países de residência habitual	Hóspedes entrados			Total de hóspedes			Dormidas			Estada média	
	2012	2013	Variação	2012	2013	Variação	2012	2013	Variação	2012	2013
	N.º		%	N.º		%	N.º		%	N.º	
<b>Total</b>	<b>3 413</b>	<b>2 607</b>	<b>-23,6</b>	<b>3 681</b>	<b>2 796</b>	<b>-24,0</b>	<b>11 890</b>	<b>6 840</b>	<b>-42,5</b>	<b>3,2</b>	<b>2,4</b>
Portugal	3 114	2 309	-25,9	3 364	2 482	-26,2	10 918	5 970	-45,3	3,2	2,4
Estrangeiro	299	298	-0,3	317	314	-0,9	972	870	-10,5	3,1	2,8
dos quais:											
Alemanha	51	51	0,0	63	62	-1,6	222	263	18,5	3,5	3,6
Áustria	9	1	-88,9	9	1	-88,9	34	14	-58,8	3,8	34,0
Bélgica	27	12	-55,6	27	12	-55,6	77	41	-46,8	2,9	3,4
Dinamarca	2	0	-100,0	2	0	-100,0	8	0	-100,0	4,0	//
Espanha	30	18	-40,0	33	18	-45,5	119	38	-68,1	3,6	2,1
Finlândia	8	0	-100,0	8	0	-100,0	8	0	-100,0	1,0	//
França	80	86	7,5	82	91	11,0	173	243	40,5	2,1	2,7
Irlanda	5	0	-100,0	5	0	-100,0	20	0	-100,0	4,0	//
Itália	3	6	100,0	3	6	100,0	10	8	-20,0	3,3	1,3
Países Baixos	22	5	-77,3	22	5	-77,3	106	18	-83,0	4,8	3,6
Reino Unido	2	2	0,0	2	2	0,0	13	4	-69,2	6,5	2,0
Suécia	0	3	//	0	3	//	0	16	//	//	5,3
Suíça	4	2	-50,0	4	5	25,0	33	18	-45,5	8,3	3,6
Outros	56	112	100,0	57	109	91,2	149	207	38,9	2,6	1,9

## 2.1.10 - Hóspedes entrados, total de hóspedes, dormidas e estada média no alojamento local, por países de residência habitual

*Registered guests, total guests, nights and average length of stay in local lodging, by country of residence*

R. A. Madeira

Unidade: N.º / Ano: 2013

Países de residência habitual	Hóspedes entrados			Total de hóspedes			Dormidas			Estada média	
	2012	2013	Variação	2012	2013	Variação	2012	2013	Variação	2012	2013
	N.º		%	N.º		%	N.º		%	N.º	
<b>Total</b>	<b>17 478</b>	<b>25 047</b>	<b>43,3</b>	<b>19 296</b>	<b>27 210</b>	<b>41,0</b>	<b>102 291</b>	<b>142 815</b>	<b>39,6</b>	<b>5,3</b>	<b>5,2</b>
Portugal	3 811	5 223	37,1	3 938	5 464	38,8	14 918	25 332	69,8	3,8	4,6
Estrangeiro	13 667	19 824	45,1	15 358	21 746	41,6	87 373	117 483	34,5	5,7	5,4
dos quais:											
Alemanha	3 696	4 963	34,3	4 375	5 658	29,3	31 172	35 892	15,1	7,1	6,3
Áustria	186	185	-0,5	225	209	-7,1	1 170	1 281	9,5	5,2	6,1
Bélgica	351	468	33,3	376	503	33,8	1 784	2 167	21,5	4,7	4,3
Dinamarca	498	448	-10,0	520	474	-8,8	3 177	2 867	-9,8	6,1	6,0
Espanha	627	822	31,1	673	872	29,6	3 220	3 898	21,1	4,8	4,5
Finlândia	284	363	27,8	319	417	30,7	2 261	2 691	19,0	7,1	6,5
França	3 021	4 783	58,3	3 257	5 009	53,8	12 948	16 684	28,9	4,0	3,3
Irlanda	37	60	62,2	45	69	53,3	259	288	11,2	5,8	4,2
Itália	239	330	38,1	247	347	40,5	1 409	1 926	36,7	5,7	5,6
Noruega	191	181	-5,2	227	204	-10,1	1 591	1 349	-15,2	7,0	6,6
Países Baixos	673	828	23,0	812	957	17,9	5 038	6 063	20,3	6,2	6,3
Reino Unido	1 636	2 389	46,0	1 852	2 659	43,6	10 644	18 383	72,7	5,7	6,9
Suécia	164	222	35,4	195	250	28,2	1 069	1 483	38,7	5,5	5,9
Suíça	268	547	104,1	302	604	100,0	1 583	2 906	83,6	5,2	4,8
Outros	1 796	3 235	80,1	1 933	3 514	81,8	10 048	19 605	95,1	5,2	5,6

Nota: Inclui moradias turísticas e outros estabelecimentos de alojamento local.

## 2.1.11 - Estabelecimentos, quartos e capacidade de alojamento e pessoal ao serviço, no alojamento local

*Establishments, rooms, accommodation capacity and employees in local lodging*

R. A. Madeira

Unidade: N.º / Ano: 2013

Estabelecimentos <sup>(1)</sup>	Quartos <sup>(1)</sup>	Capacidade de Alojamento <sup>(1)</sup>	Pessoal ao serviço <sup>(1)</sup>
<b>167</b>	<b>924</b>	<b>1 909</b>	<b>233</b>

<sup>(1)</sup> Média anual.



## 2.1.12 - Dormidas no alojamento local por mês, segundo os países de residência habitual dos hóspedes

*Nights in local lodging by month and country of residence*

R. A. Madeira

Unidade: N.º / Ano: 2013

Países	Meses												Acumulado 2013
	Janeiro	Fevereiro	Março	Abril	Maió	Junho	Julho	Agosto	Setembro	Outubro	Novembro	Dezembro	
<b>Alojamento local</b>													
<b>Total</b>	<b>7 251</b>	<b>9 210</b>	<b>10 671</b>	<b>12 041</b>	<b>13 836</b>	<b>11 373</b>	<b>15 595</b>	<b>19 866</b>	<b>11 429</b>	<b>12 369</b>	<b>8 371</b>	<b>10 803</b>	<b>142 815</b>
dos quais:													
Portugal	611	840	1 305	1 781	2 175	2 663	3 378	3 779	2 247	2 624	1 655	2 274	<b>25 332</b>
Alemanha	2 016	2 776	3 409	2 775	3 035	2 477	3 372	4 156	3 079	3 517	2 459	2 821	<b>35 892</b>
Bélgica	19	83	110	312	251	112	469	482	157	73	48	51	<b>2 167</b>
França	427	809	1 443	2 067	2 996	1 387	1 839	2 949	787	835	622	523	<b>16 684</b>
Países Baixos	100	404	402	757	898	677	965	597	531	417	154	161	<b>6 063</b>
Reino Unido	1 162	1 412	1 341	1 189	1 258	1 158	2 104	3 040	1 460	1 569	935	1 755	<b>18 383</b>
<b>Moradias turísticas</b>													
<b>Total</b>	<b>414</b>	<b>555</b>	<b>702</b>	<b>718</b>	<b>779</b>	<b>859</b>	<b>1 016</b>	<b>1 230</b>	<b>891</b>	<b>802</b>	<b>205</b>	<b>219</b>	<b>8 390</b>
dos quais:													
Portugal	6	10	9	16	2	30	16	12	34	38	0	29	<b>202</b>
Alemanha	241	327	377	314	210	423	386	471	362	255	70	70	<b>3 506</b>
Bélgica	8	14	20	18	0	0	84	127	30	0	6	0	<b>307</b>
França	30	52	37	48	138	110	64	160	24	36	61	0	<b>760</b>
Países Baixos	4	46	84	189	190	110	283	210	182	190	28	44	<b>1 560</b>
Reino Unido	8	92	105	64	50	16	105	130	227	78	16	0	<b>891</b>
<b>Outros estabelecimentos de alojamento local</b>													
<b>Total</b>	<b>6 837</b>	<b>8 655</b>	<b>9 969</b>	<b>11 323</b>	<b>13 057</b>	<b>10 514</b>	<b>14 579</b>	<b>18 636</b>	<b>10 538</b>	<b>11 567</b>	<b>8 166</b>	<b>10 584</b>	<b>134 425</b>
dos quais:													
Portugal	605	830	1 296	1 765	2 173	2 633	3 362	3 767	2 213	2 586	1 655	2 245	<b>25 130</b>
Alemanha	1 775	2 449	3 032	2 461	2 825	2 054	2 986	3 685	2 717	3 262	2 389	2 751	<b>32 386</b>
Bélgica	11	69	90	294	251	112	385	355	127	73	42	51	<b>1 860</b>
França	397	757	1 406	2 019	2 858	1 277	1 775	2 789	763	799	561	523	<b>15 924</b>
Países Baixos	96	358	318	568	708	567	682	387	349	227	126	117	<b>4 503</b>
Reino Unido	1 154	1 320	1 236	1 125	1 208	1 142	1 999	2 910	1 233	1 491	919	1 755	<b>17 492</b>

### **3. Outros dados relacionados com a atividade turística**

---

3.1 Golfe na R. A. Madeira

3.2 Navios de Cruzeiro nos portos da R. A. Madeira



### 3.1 – Golfe na R. A. Madeira

*Golf in Madeira Islands*

#### 3.1.1 – Número de campos de golfe, voltas possíveis, voltas realizadas, taxa de ocupação, rendimentos totais e Green Fee de não sócios nos Campos de Golfe

*Golf courses, maximum number of rounds, rounds played, total income and green fee of non-members in Madeira's golf courses*

R. A. Madeira

Ano: 2013

Meses	Campos de Golfe	Voltas possíveis	Voltas realizadas	Taxa de ocupação	Rendimentos Totais <sup>Rc</sup>	Green Fee de Não Sócios
	N.º			%	Euros	
<b>Acumulado</b>	<b>3</b>	<b>181 939</b>	<b>46 361</b>	<b>25,5</b>	<b>2 015 358</b>	<b>1 029 664</b>
Janeiro	3	14 536	4 159	28,6	175 085	76 771
Fevereiro	3	13 216	4 303	32,6	171 567	81 024
Março	3	14 632	4 306	29,4	218 492	98 725
Abril	3	14 160	4 315	30,5	220 763	116 375
Mai	3	14 632	3 992	27,3	170 146	74 759
Junho	3	15 635	3 471	22,2	133 694	59 387
Julho	3	16 864	3 167	18,8	95 338	46 490
Agosto	3	16 864	3 561	21,1	145 959	83 262
Setembro	3	16 320	3 340	20,5	141 344	79 667
Outubro	3	15 190	4 446	29,3	210 760	111 785
Novembro	3	14 700	4 243	28,9	184 190	117 042
Dezembro	3	15 190	3 058	20,1	148 020	84 377

#### 3.1.2 – Voltas realizadas no mês de referência, por país de residência dos jogadores e tipo de associação (sócios e não sócios)

*Golf rounds played on the month of reference by country of residence and type of membership (members and non-members)*

*(Continua / to be continued)*

R. A. Madeira

Unidade: N.º / Ano: 2013

Meses	Janeiro		Fevereiro		Março		Abril		Maio		Junho	
	Sócios	Não Sócios	Sócios	Não Sócios	Sócios	Não Sócios	Sócios	Não Sócios	Sócios	Não Sócios	Sócios	Não Sócios
<b>Total</b>	<b>1 227</b>	<b>2 932</b>	<b>1 578</b>	<b>2 725</b>	<b>1 412</b>	<b>2 894</b>	<b>1 616</b>	<b>2 699</b>	<b>1 473</b>	<b>2 519</b>	<b>1 743</b>	<b>1 728</b>
Portugal	1 096	455	1 248	324	1 075	455	1 200	539	1 038	408	1 285	537
Alemanha	22	921	102	902	51	830	59	524	58	445	84	329
Espanha	17	14	13	11	7	25	22	9	14	46	0	5
França	0	101	0	130	2	122	4	204	6	364	4	69
Itália	9	29	5	20	10	14	7	129	8	115	16	18
Países Nórdicos	1	365	6	434	59	783	37	459	10	443	3	301
Reino Unido	41	495	164	384	100	394	140	528	217	538	241	431
Outros	41	552	40	520	108	271	147	307	122	160	110	38

### 3.1.2 – Voltas realizadas no mês de referência, por país de residência dos jogadores e tipo de associação (sócios e não sócios)

*Golf rounds played on the month of reference by country of residence and type of membership (members and non-members)*

*(Continuação / continued)*

R. A. Madeira

Unidade: N.º / Ano: 2013

País de residência	Meses		Julho		Agosto		Setembro		Outubro		Novembro		Dezembro		Acumulado	
	Sócios	Não Sócios	Sócios	Não Sócios	Sócios	Não Sócios	Sócios	Não Sócios	Sócios	Não Sócios	Sócios	Não Sócios	Sócios	Não Sócios	Sócios	Não Sócios
<b>Total</b>	<b>1 588</b>	<b>1 579</b>	<b>1 584</b>	<b>1 977</b>	<b>1 649</b>	<b>1 691</b>	<b>1 697</b>	<b>2 749</b>	<b>1 465</b>	<b>2 778</b>	<b>1 339</b>	<b>1 719</b>	<b>18 371</b>	<b>27 990</b>		
Portugal	1 073	317	1 189	723	1 143	443	1 150	394	888	724	840	287	13 225	5 606		
Alemanha	123	307	33	345	37	294	55	791	112	1 006	95	533	831	7 227		
Espanha	7	23	28	40	2	34	0	25	0	22	2	38	112	292		
França	3	95	7	133	4	117	10	56	11	119	5	23	56	1 533		
Itália	5	63	17	47	21	82	17	98	9	15	21	17	145	647		
Países Nórdicos	20	80	150	18	198	160	203	320	190	235	205	384	1 082	3 982		
Reino Unido	230	433	138	426	204	354	208	524	224	382	151	363	2 058	5 252		
Outros	127	261	22	245	40	207	54	541	31	275	20	74	862	3 451		

### 3.1.3 – Percentagem de voltas vendidas por canal de venda

*Percentage of sold golf rounds by sales channel*

R. A. Madeira

Unidade: % / Ano: 2013

Meses	Operadores turísticos estrangeiros	Operadores turísticos incoming (agências de viagens nacionais)	Estabelecimentos hoteleiros e afins	Voltas vendidas diretamente pelo clube
<b>Total</b>	<b>12,3</b>	<b>17,7</b>	<b>25,8</b>	<b>44,1</b>
Janeiro	17,1	15,6	26,3	41,0
Fevereiro	18,5	12,6	38,3	30,6
Março	18,5	22,4	21,6	37,5
Abril	12,7	6,6	22,3	58,4
Maio	7,7	7,2	19,1	66,0
Junho	4,1	13,4	24,9	57,6
Julho	3,6	13,2	27,5	55,7
Agosto	7,5	15,2	24,0	53,3
Setembro	7,1	23,5	36,7	32,7
Outubro	10,0	32,3	22,1	35,7
Novembro	8,2	25,5	26,8	39,4
Dezembro	22,2	23,6	20,2	34,0

### 3.2.1 - Passageiros em trânsito nos portos da R. A. Madeira, por mês

*Cruise passengers in the port of Madeira, by month*

Meses	Passageiros em trânsito		
	2012	2013	Variação
	N.º		%
<b>Total</b>	<b>581 661</b>	<b>472 362</b>	<b>-18,8</b>
Janeiro	67 697	53 990	-20,2
Fevereiro	51 432	38 498	-25,1
Março	79 450	51 268	-35,5
Abril	73 275	57 355	-21,7
Maiο	19 859	28 809	45,1
Junho	2 973	11 024	270,8
Julho	6 105	7 600	24,5
Agosto	4 910	7 643	55,7
Setembro	24 142	17 315	-28,3
Outubro	71 724	57 411	-20,0
Novembro	98 279	75 248	-23,4
Dezembro	81 815	66 201	-19,1

Fonte: APRAM, Administração dos Portos da Região Autónoma da Madeira, SA.

Passageiros em trânsito nos portos da R. A. Madeira

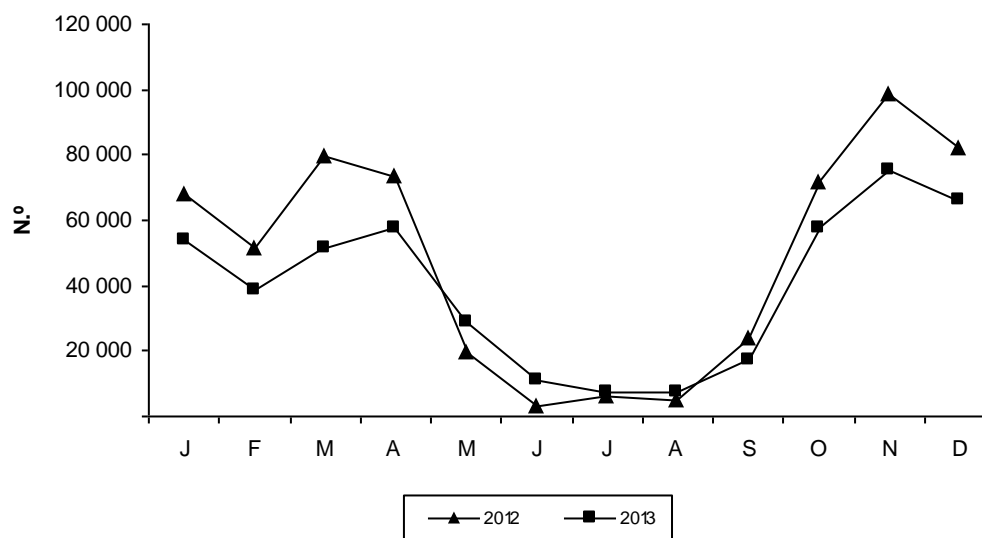

### 3.2.2 - Passageiros em trânsito no porto do Funchal, por nacionalidade

*Cruise passengers in the port of Funchal, by nationality*

R. A. Madeira

Nacionalidade	Passageiros em trânsito		
	2012	2013	Variação
	N.º		%
<b>Total</b>	<b>581 048</b>	<b>471 565</b>	<b>-18,8</b>
<b>Europa</b>	<b>516 154</b>	<b>413 936</b>	<b>-19,8</b>
dos quais			
Portugal	2 246	1 068	-52,4
Alemanha	159 071	149 062	-6,3
Áustria	9 450	7 766	-17,8
Bélgica	3 260	2 719	-16,6
Dinamarca	2 096	1 302	-37,9
Espanha	12 695	5 573	-56,1
Finlândia	1 067	1 046	-2,0
França	17 735	12 294	-30,7
Hungria	827	894	8,1
Irlanda	4 721	2 929	-38,0
Itália	30 397	19 653	-35,3
Noruega	2 452	1 637	-33,2
Países Baixos	9 698	6 776	-30,1
Polónia	1 866	1 332	-28,6
Reino Unido	233 058	178 471	-23,4
Roménia	1 631	1 047	-35,8
Rússia	2 910	2 999	3,1
Suécia	2 636	2 785	5,7
Suíça	10 236	8 308	-18,8
Turquia	1 083	1 557	43,8
<b>África</b>	<b>1 272</b>	<b>1 000</b>	<b>-21,4</b>
dos quais			
África do Sul	934	790	-15,4
<b>América</b>	<b>56 039</b>	<b>49 116</b>	<b>-12,4</b>
dos quais			
Argentina	3 839	2 926	-23,8
Brasil	8 866	6 121	-31,0
Canadá	9 121	6 879	-24,6
E.U.A.	32 468	31 728	-2,3
<b>Ásia</b>	<b>4 664</b>	<b>4 535</b>	<b>-2,8</b>
dos quais			
Israel	1 648	1 200	-27,2
Japão	1 278	1 908	49,3
<b>Oceânia</b>	<b>2 919</b>	<b>2 978</b>	<b>2,0</b>
dos quais			
Austrália	2 591	2 655	2,5

Fonte: APRAM, Administração dos Portos da Região Autónoma da Madeira, SA.

#### **4. Quadro de transição com nova estrutura de alojamentos**

---





### 3.1 - Quadro de transição com nova estrutura de alojamentos <sup>(1)</sup>

#### Hóspedes entrados, total de hóspedes, dormidas e estada média, segundo a categoria dos estabelecimentos

*Transition table with the new framework of lodgings*

*Registered guests, total guests, nights and average length of stay, by type of establishments*

R. A. Madeira

Unidade: N.º / Ano: 2013

Categoria dos estabelecimentos	Hóspedes entrados	Hóspedes <sup>(2)</sup>	Dormidas	Estada média
<b>Total geral</b>	<b>955 215</b>	<b>1 123 730</b>	<b>6 221 238</b>	<b>5,6</b>
<b>Total hotelaria <sup>(3)</sup></b>	<b>838 954</b>	<b>994 840</b>	<b>5 607 658</b>	<b>5,6</b>
Hotéis	569 206	665 140	3 569 321	5,4
*****	180 689	210 868	1 178 148	5,6
****	321 385	379 503	2 092 733	5,5
***	59 556	66 633	273 097	4,1
**	6 076	6 471	17 883	2,8
*	1 500	1 665	7 460	4,5
Hotéis-apartamentos	227 141	278 095	1 726 308	6,2
*****	30 407	37 119	234 039	6,3
****	143 525	177 083	1 155 877	6,5
***	52 694	63 252	333 592	5,3
**	515	641	2 800	4,4
Apartamentos turísticos	11 119	13 789	92 831	6,7
*****	859	1 136	8 210	7,2
****	8 721	10 797	72 681	6,7
***	1 539	1 856	11 940	6,4
Aldeamentos turísticos	7 231	9 141	62 926	6,9
*****	7 231	9 141	62 926	6,9
Pousadas	2 174	2 339	6 345	2,7
Quintas da Madeira	22 083	26 336	149 927	5,7
<b>Total TER e TH <sup>(4)</sup></b>	<b>12 675</b>	<b>13 770</b>	<b>60 055</b>	<b>4,4</b>
Turismo no espaço rural	11 022	12 041	54 245	4,5
Agro-turismo	1 052	1 118	4 436	4,0
Casas de Campo	8 295	8 953	38 382	4,3
Outros TER	1 675	1 970	11 427	5,8
Turismo de habitação	1 653	1 729	5 810	3,4
<b>Moradias turísticas <sup>(5)</sup></b>	<b>1 316</b>	<b>1 519</b>	<b>8 390</b>	<b>5,5</b>
<b>Alojamento local <sup>(6)</sup></b>	<b>102 270</b>	<b>113 601</b>	<b>545 135</b>	<b>4,8</b>

<sup>(1)</sup> Estrutura definida pelo INE em resultado da aplicação do DL n.º 39/2008 de 7 de março, com adaptação feita pela DREM para acomodar as especificidades regionais constantes no DL Regional 12/2009/M de 6 de maio.

<sup>(2)</sup> Inclui os hóspedes que transitaram do mês anterior.

<sup>(3)</sup> A hotelaria é constituída por hotéis, hotéis-apartamentos, apartamentos turísticos, aldeamentos turísticos, pousadas e Quintas da Madeira. Os novos apuramentos passam a incluir as Quintas da Madeira na hotelaria separadamente das estalagens, uma vez que de acordo com a nova legislação (DL n.º 39/2008), as estalagens incluem-se no grupo do alojamento local. Os conjuntos turísticos são divididos nos seus componentes.

<sup>(4)</sup> De acordo com a legislação de alojamento turístico em vigor (DL n.º 39/2008), o turismo de habitação é um empreendimento turístico ao mesmo nível que o turismo no espaço rural, onde anteriormente era incluído.

<sup>(5)</sup> De acordo com o DL Regional 12/2009/M, as moradias turísticas são consideradas empreendimentos turísticos, contrariamente ao que acontece a nível nacional, pois a legislação nacional (DL n.º 39/2008) inclui estes empreendimentos na categoria de alojamento local.

<sup>(6)</sup> De acordo com a legislação de alojamento turístico em vigor (DL n.º 39/2008), o alojamento local passa a incluir as estalagens e as pensões (anteriormente consideradas na hotelaria).

**Nota:** Os dados referentes às colónias de férias, pousadas de juventude e parques de campismo continuarão a ser divulgados separadamente, embora neste último caso, o nº1 do artº 7º do DLR 12/2009/M considere a inclusão dos parques de campismo no alojamento local. Contudo, como a estrutura dos parques de campismo é bastante distinta dos restantes estabelecimentos considerados no alojamento local, a DREM optou pela apresentação separada dos dados dos referidos empreendimentos.



## CONCEITOS

### **Aldeamento turístico**

Estabelecimento de alojamento turístico constituído por um conjunto de instalações funcionalmente interdependentes com expressão arquitetónica homogénea, situadas num espaço delimitado e sem soluções de continuidade, que se destinam a proporcionar alojamento e outros serviços complementares a turistas, mediante pagamento.

### **Apartamento turístico**

Estabelecimento de alojamento turístico, constituído por frações mobiladas e equipadas de edifícios independentes, que se destina habitualmente a proporcionar alojamento e outros serviços complementares a turistas, mediante pagamento.

### **Campismo**

Atividade que consiste no alojamento em tendas, roulottes ou outro equipamento semelhante, proporcionando o contacto direto com a natureza aos indivíduos que a exercem.

### **Campista**

Indivíduo que efetua pelo menos uma dormida num parque de campismo. O indivíduo é contado tantas vezes quantas as inscrições que fizer no parque, no período de referência.

### **Capacidade de alojamento nos estabelecimentos hoteleiros e similares e no turismo no espaço rural**

Número máximo de indivíduos que estes estabelecimentos podem alojar num determinado momento ou período, sendo este, determinado através do número de camas existentes, considerando como duas as camas de casal. Não se consideram os estabelecimentos encerrados.

### **Colónia de férias**

Estabelecimento de alojamento turístico que dispõe de infraestruturas destinadas a proporcionar períodos de férias gratuitas ou a baixo preço (geralmente subsidiadas), por vezes configurando a forma de prestação de um serviço de âmbito social.

### **Colono**

Indivíduo que efetua pelo menos uma dormida numa colónia de férias. O indivíduo é contado tantas vezes quantas as inscrições que fizer na colónia, no período de referência.

## **Dormida**

Permanência de um indivíduo num estabelecimento que fornece alojamento, por um período compreendido entre as 12 horas de um dia e as 12 horas do dia seguinte.

## **Empreendimento de turismo no espaço rural**

Estabelecimento que se destina a prestar serviços de alojamento em espaços rurais, dispondo para o seu funcionamento de um adequado conjunto de instalações, estruturas, equipamentos e serviços complementares, de modo a preservar e valorizar o património arquitetónico, histórico, natural e paisagístico da respetiva região. Estes empreendimentos podem ser classificados num dos seguintes grupos: "agroturismo", "casas de campo" e "hotéis rurais".

## **Estabelecimento hoteleiro**

Estabelecimento cuja atividade principal consiste na prestação de serviços de alojamento e de outros serviços acessórios ou de apoio, com ou sem fornecimento de refeições, mediante pagamento. Os estabelecimentos hoteleiros classificam-se em hotéis, pensões, pousadas, estalagens, motéis e hotéis-apartamentos (aparthotéis); para fins estatísticos incluem-se, ainda, os aldeamentos e apartamentos turísticos.

## **Estada média no estabelecimento**

Relação entre o número de dormidas e o número de hóspedes que deram origem a essas dormidas, no período de referência, na perspetiva da oferta.

## **Estalagem**

Estabelecimento hoteleiro instalado em um ou mais edifícios e situado normalmente fora de um centro urbano, com zona verde ou logradouro natural envolvente que, pelas suas características arquitetónicas, estilo do mobiliário e serviço prestado, se integra na arquitetura regional e fornece aos seus hóspedes serviços de alojamento e refeições.

## **Green-fee**

Taxa cobrada pela utilização do campo de golfe.

## **Hóspede**

Indivíduo que efetua pelo menos uma dormida num estabelecimento de alojamento turístico. O indivíduo é contado tantas vezes quantas as inscrições que fizer no estabelecimento, no período de referência.

### **Hóspede entrado**

Indivíduo que em cada um dos meses do ano deu entrada no estabelecimento hoteleiro. Não se inclui nesta variável o hóspede cuja estadia transite para os meses seguintes.

### **Hotel**

Estabelecimento hoteleiro que ocupa um edifício ou apenas parte independente dele, constituindo as suas instalações um todo homogéneo, com pisos completos e contíguos, acesso próprio e direto para uso exclusivo dos seus utentes, a quem são prestados serviços de alojamento temporário e outros serviços acessórios ou de apoio, com ou sem fornecimentos de refeições, mediante pagamento. Estes estabelecimentos possuem, no mínimo, 10 unidades de alojamento. A classificação do estabelecimento resulta do preenchimento dos requisitos mínimos de instalações, equipamentos e serviços fixados em regulamento. Sempre que disponha de unidades de alojamento e zonas comuns fora do edifício principal, desde que os edifícios constituam um conjunto harmónico e articulado entre si, inserido num espaço delimitado e apresentando expressão arquitetónica e características funcionais homogéneas poderá, para fins comerciais, usar a expressão resort ou hotel resort, conjuntamente com o nome.

### **Hotel - Apartamento**

Estabelecimento hoteleiro constituído por um conjunto de pelo menos 10 apartamentos equipados e independentes (alugados dia a dia a turistas), que ocupa a totalidade ou parte independente de um edifício, desde que constituído por pisos completos e contíguos, com acessos próprios e diretos aos pisos para uso exclusivo dos seus utentes, com restaurante e com, pelo menos, serviço de arrumação e limpeza.

### **Moradia turística**

Estabelecimento constituído por um edifício autónomo de carácter unifamiliar, mobilado e equipado, que se destina habitualmente a proporcionar alojamento e outros serviços complementares e de apoio a turistas, mediante pagamento.

### **Navio de cruzeiros**

Navio de passageiros destinado a proporcionar aos passageiros uma experiência turística completa. Todos os passageiros têm camarotes. Existem diversões a bordo. Excluem-se os navios que efetuam serviços normais do tipo "ferry", ainda que alguns passageiros considerem o serviço prestado como sendo um cruzeiro. Excluem-se igualmente as embarcações de transporte de carga aptas a transportar um número limitado de passageiros também com camarotes próprios. Excluem-se também os navios que efetuam exclusivamente excursões diárias.

## **País de residência**

País no qual um indivíduo é considerado residente:

1) se possuir a sua habitação principal no território económico desse país durante um período superior a um ano (12 meses);

2) se tiver vivido nesse país por um período mais curto e pretenda regressar no prazo de 12 meses, com a intenção de aí se instalar, passando a ter nesse local a sua residência principal.

A residência de um indivíduo é determinada pela do agregado familiar à qual pertence e não pelo local de trabalho, mesmo que atravesse a fronteira para trabalhar ou passe alguns períodos de tempo fora da sua residência. Incluem-se, nesta situação, os trabalhadores de fronteira e sazonais e os estudantes.

## **Parque de campismo**

Empreendimento turístico instalado em terrenos devidamente delimitados e dotados de estruturas destinadas a permitir a instalação de tendas, reboques, caravanas ou autocaravanas, assim como demais material e equipamento necessários à prática do campismo e do caravanismo. Os parques de campismo e de caravanismo podem ser de uso público ou privativo, consoante se destinem ao público em geral ou apenas aos associados ou beneficiários das respetivas entidades proprietárias ou exploradoras.

## **Pensão**

Estabelecimento hoteleiro com restaurante e um mínimo de 6 quartos, ocupando a totalidade ou parte independente de um edifício, desde que constituído por pisos completos e contíguos, com acessos próprios e diretos aos pisos para uso exclusivo dos seus utentes, e que, pelos equipamentos e instalações, localização e capacidade, não obedece às normas estabelecidas para a classificação como hotel ou estalagem, fornecendo aos seus clientes alojamento e refeições. A tipologia contempla as classificações Albergaria, Pensão de 1<sup>a</sup>, 2<sup>a</sup> e 3<sup>a</sup> categoria.

## **Pessoal ao serviço**

Pessoas que, no período de referência, participaram na atividade da empresa, qualquer que tenha sido a duração dessa participação e independentemente do vínculo que tenham. Inclui as pessoas temporariamente ausentes por um período igual ou inferior a um mês por férias, conflito de trabalho, formação, assim como doença e acidente de trabalho. Inclui também as pessoas com vínculo a outras empresas que trabalham na empresa sendo por esta diretamente remuneradas. Exclui os trabalhadores temporariamente ausentes por um período superior a um mês; com vínculo à empresa mas deslocados para outras empresas, sendo nessas diretamente remunerados; a trabalhar na empresa e cuja remuneração é suportada por outras empresas e ainda trabalhadores independentes (também designados por “recibos verdes”).

### **Pousada**

Estabelecimento hoteleiro instalado em imóvel classificado como monumento nacional de interesse público, regional ou municipal e que, pelo valor arquitetónico e histórico, seja representativo de uma determinada época e se situe fora de zonas turísticas dotadas de suficiente apoio hoteleiro. As pousadas devem preencher, com as necessárias adaptações, os requisitos mínimos das instalações e de funcionamento exigidos para os hotéis de 4 estrelas, nos casos em que estejam instaladas em edifícios classificados como monumentos nacionais, e para os hotéis de 3 estrelas nos restantes casos, salvo se a sua observância se revelar suscetível de afetar as características arquitetónicas ou estruturais dos edifícios. Estes estabelecimentos podem ter, ou não, restaurante.

### **Pousada de juventude**

Estabelecimento sem fins lucrativos destinado à hospedagem de jovens (sozinhos ou em grupos limitados).

### **Proveitos de aposento**

Valores cobrados pelas dormidas de todos os hóspedes nos meios de alojamento turístico.

### **Proveitos totais**

Valores resultantes da atividade dos meios de alojamento turístico: aposento, restauração e outros decorrentes da própria atividade (aluguer de salas, lavandaria, tabacaria, telefone, entre outros).

### **Revenue per available room (RevPAR)**

Rendimento por quarto disponível, medido pela relação entre os proveitos de aposento e o número de quartos disponíveis, no período de referência.

### **Taxa líquida de ocupação - cama**

Indicador que permite avaliar a capacidade de alojamento média utilizada durante o período de referência. Corresponde à relação entre o número de dormidas e o número de camas disponíveis no período de referência, considerando como duas as camas de casal.

### **Taxa líquida de ocupação – quarto**

Corresponde à relação entre o número de quartos ocupados e o número de quartos disponíveis no período de referência.



A fórmula é “T.L.O.Q. = [N.º de quartos ocupados durante o período de referência / (N.º de quartos disponíveis x N.º de dias do período de referência)] x 100”. Este indicador permite avaliar a capacidade de ocupação média utilizada durante o período de referência.

### **Turismo**

Atividades realizadas pelos visitantes durante as suas viagens e estadas em lugares distintos do seu ambiente habitual, por um período de tempo consecutivo inferior a 12 meses, com fins de lazer, negócios ou outros motivos não relacionados com o exercício de uma atividade remunerada no local visitado. Excluem-se as viagens cujo motivo principal consiste na prestação de serviços a uma entidade residente no país (local) visitado, envolvendo o pagamento da respetiva remuneração (decorrente de um contrato de trabalho ou uma relação empregado/empregador). Se este trabalho e a respetiva remuneração não estão diretamente relacionados com o motivo principal da viagem, então a viagem insere-se no âmbito do turismo.

### **Turista**

Visitante que permanece, pelo menos, uma noite num alojamento coletivo ou particular no lugar visitado.

### **Volta**

Percurso completo de 18 ou 9 buracos, dependendo das características.