



## MOEDAS DE OURO E PRATA Portugal e Brasil

COLECÇÃO COMENDADOR JOSÉ DA COSTA HENRIQUES

6 e 7 Julho 2011  
Tiara Park Atlantic Hotel





|  |   |
|--|---|
| <b>directores</b>                                | Dr. Javier Sáez Salgado<br>Jaime Sáez Salgado   |
| <b>coordenação científica</b>                    | Dr. Javier Sáez Salgado<br>Jaime Sáez Salgado<br>José R. Marinho<br>Eng <sup>o</sup> José Godinho Miranda |
| <b>comentários históricos<br/>e numismáticos</b> | José R. Marinho   |
| <b>secretariado</b>                              | Cláudia Leote   |
| <b>coordenadora técnica</b>                      | Raquel Moura  |
| <b>capa</b>                                      | Ana Miranda   |
| <b>fotografia</b>                                | Manuel Farinha  |
| <b>impressão e acabamento</b>                    | Palmigráfica - Artes Gráficas, Lda.   |
| <b>depósito legal</b>                            | 238125/06   |

# MOEDAS DE OURO E PRATA Portugal e Brasil

## COLECCÃO COMENDADOR JOSÉ DA COSTA HENRIQUES

6 e 7 de Julho de 2011

1ª Sessão - 6 Julho - 11:00h - [Lote 001 a 247](#)

2ª Sessão - 6 Julho - 17:00h - [Lote 248 a 504](#)

3ª Sessão - 7 Julho - 17:00h - [Lote 505 a 759](#)

Leilão a realizar no



Rua Castilho 149 - 1099-034 Lisboa  
Telefones 213 818 700 - Fax 213 890 505

Exposição (On View)

Os lotes podem ser vistos (lots on view) nos dias 30 de Junho, 1, 4 e 5 de Julho das 15 às 18 horas, na Av. da Igreja, 63 C

[\(Só com marcação e listagem dos lotes que pretende ver\)](#)

Numisma recebe ordens de compra e responde pelas mesmas em sala  
Durante o leilão temos três linhas de telefone, 213 818 700

We are happy to handle bids for customers who are interested in a number of lots  
During the sale we have three open telephone lines

Os valores indicados no Catálogo são preços-base

The prices quoted in the catalogue are the prices from which the bidding will commence



Av. da Igreja, 63 C - 1700-235 Lisboa  
Telefones 217 931 838 - 217 932 194 - Fax 217 941 814  
[numismaonline.com](http://numismaonline.com)    [info@numismaonline.com](mailto:info@numismaonline.com)





Morabino de D. Sancho I

Meio Real FR e Meia Barbuda de Zamora

Real de dez reais brancos de D. João I

Ceitel arábico de D. Manuel I (seis conhecidos)

Português de D. João III

500 Reais PO de D. Sebastião I

500 Reais de D. Henrique I (rara com Q)

Meio Tostão de D. Henrique I

Tostão e Meio Tostão de D. António I

Carimbo Açor sobre Cruzado D. António I

4 Cruzados de D. Filipe II - SOBERBO

4 Cruzados de 1642 de D. João IV

Cruzado de Évora

4000 Réis 1681 de D. Pedro, Príncipe Regente

Cordão e cunho orla nova do Cruzado de

Évora, Cruzado de 1666

e Meio Cruzado 1664 - BELAS

Dobras de 1727 Baía, 1º e 2º tipo

Dobras de 1730 Baía, 1º e 2º tipo

Moeda 1725 e Meia Moeda 1727 Minas Gerais

Meia Peça 1756 e 1766 Rio de Janeiro

Peça 1817 Rio de Janeiro

Meio Escudo 1818, Quartinho 1819 de D. João VI

Peça 1833 Degolada

Dobrão 1725 Minas Gerais com carimbo "escudo coroad"





# MOEDAS DE OURO E PRATA

## Portugal e Brasil

COLECÇÃO COMENDADOR JOSÉ DA COSTA HENRIQUES



1



2



1

### MOEDAS GREGAS

Síria  
Reino Seleukid Antiochus VII, 138-129 (a.C.)

|    |             |  |      |     |
|----|-------------|--|------|-----|
| 1* | Tetradracma |  | MBC- | 200 |
|    | 14 g.       |  |      |     |

### MOEDAS ROMANAS

Vespasiano (69-79)

|    |                |                          |           |      |
|----|----------------|--------------------------|-----------|------|
| 2* | Ouro Aureo     | T CAESAR IMP VESPASIANVS | lindo MBC | 1700 |
|    | RIC 194 7,30g. | no exergo, COS VI        |           |      |



Antonino Pio (138-161)

|    |           |        |   |      |      |
|----|-----------|--------|---|------|------|
| 3* | Ouro      | Aureo  | ANTONINUS AVG PIVS PP IMP II<br>TR POT XIX COSIII | MBC+ | 2500 |
|    | RIC 255 a | 7,14g. |   |      |      |

Valentiniano (364-375)

|    |        |                       |  |      |     |
|----|--------|-----------------------|--|------|-----|
| 4* | Ouro   | Sólido Constantinopla | dn valentini anvs pf avg<br>RESTITVTOR REIPVBLICAE | BELA | 700 |
|    | RIC 3b | 4,46g.                |  |      |     |



## MOEDAS BIZANTINAS

Constantine x Ducas (1059-1067)

|    |               |                  |  |      |     |
|----|---------------|------------------|--|------|-----|
| 5* | Ouro          | Stamenon Nomisma |  | BELA | 300 |
|    | Friedberg 257 | 4,39g.           |  |      |     |

John II Comnenus (1118-1143)

|    |                         |        |  |     |     |
|----|-------------------------|--------|--|-----|-----|
| 6* | Trachy Aspron, electrum |        |  | MBC | 200 |
|    | Sear 1942               | 4,34g. |  |     |     |



## MOEDAS VISIGODAS

Sisebuto (612-621)

|    |       |         |                  |      |      |
|----|-------|---------|------------------|------|------|
| 7* | Ouro  | Triente | + SISEBTVS REX   | BELA | 2000 |
|    | 01.09 | 1,43g.  | + TVS ELVORA IVS |      |      |



## PORTUGAL

D. AFONSO I (1128-1185)

|    |          |        |           |                     |     |      |
|----|----------|--------|-----------|---------------------|-----|------|
| 8* | Dinheiro |        | PORTVGA   | RARA                | MBC | 2500 |
|    | 04.04    | 0,54g. | REX ALFOS | Excelente qualidade |     |      |



### D. SANCHO I (1185-1211)

|    |       |            |  |      |      |       |
|----|-------|------------|--|------|------|-------|
| 9* | Ouro  | Morabitino | + SANCIVS REX PORTVGALIS<br>+ INNEPTRISIILIIISRSSCIA | RARA | BELA | 14000 |
|    | 04.08 | 3,75g.     | ligeiro defeito entre as 11 e 12h.                   |      |      |       |

O número de Morabitinos que tem aparecido à venda nos últimos anos, tanto em Portugal como noutros países tem sido muito reduzido. O ano de 1999 foi excepcional, com 9 exemplares que apresentámos na colecção António Olmos. Os leilões 51 e 64, de 2001 e 2005 apresentaram 3 cada, mas nos 23 leilões seguintes só em 9 aparece uma destas moedas. Desde há quase 2 anos nenhum aparece à venda. Numisma apresenta neste leilão um bonito Morabitino que, com a legenda completa e um diâmetro excepcional, de quase 30 mm com o desenho do campo sem cortar a circunferência interior, se admite ser das primeiras emissões, pelo que pode ser considerado um exemplar raro.



|     |          |            |           |     |
|-----|----------|------------|-----------|-----|
| 10* | Dinheiro | REX SANCIO | lindo MBC | 750 |
|     | 02.02    | 0,72g.     |           |     |

**D. AFONSO II (1211-1223)**

|     |          |             |      |     |
|-----|----------|-------------|------|-----|
| 11* | Dinheiro | + REX AFOSV | MBC+ | 500 |
|     | 01.01    |             |      |     |

|     |          |             |           |     |
|-----|----------|-------------|-----------|-----|
| 12* | Dinheiro | REX ALFOSVS | lindo MBC | 500 |
|     | 01.06    |             |           |     |



|     |            |             |            |     |      |
|-----|------------|-------------|------------|-----|------|
| 13* | Dinheiro   | REX AFOSO   | MUITO RARA | MBC | 3000 |
|     | 03.01 var. | PO RT VG AL |            |     |      |



|     |          |             |   |     |      |
|-----|----------|-------------|---|-----|------|
| 14* | Dinheiro | + REX ALFOS | RARA                                    | MBC | 1250 |
|     | 03.02    | PORTVGAL    | falha na orla, limpa, pátina artificial |     |      |



15



16



19



### D. SANCHO II (1223-1248)

|     |  |              |      |     |
|-----|--|--------------|------|-----|
| 15* | Dinheiro<br>01.01  | REX SANCIVS  | BELA | 150 |
| 16* | Dinheiro<br>08.19 var.   | SANCII.REX.X | MBC  | 50  |
| 17  | Dinheiro<br>07.01  | SANCII REX   | MBC- | 75  |
| 18  | Dinheiro<br>24.02  | REX SANCIV   | BC+  | 50  |
| 19* | Dinheiro<br>25.02  | REX SANCIVS  | BELA | 100 |
| 20  | Lote (6 moedas)<br>Dinheiro 06.03 (MBC-), 11.04 (x2)(MBC e BC+), 16.02 (MBC), 22.02 (BC+), 22.04 (BC+)     |              |      | 100 |
| 21  | Lote (6 moedas)<br>Dinheiro 06.02 (MBC-), 08.16 (MBC), 11.04 (MBC) (BC+/MBC)(x2), 15.01 (BC+), 22.01 (BC+) |              |      | 100 |



22



23



### D. AFONSO IV (1325-1357)

|     |                      |   |            |     |      |
|-----|----------------------|---|------------|-----|------|
| 22* | Dinheiro<br>01.01var | : A : IEX : PORTVGL<br>estrelas no 1º e 3º quadrantes | MUITO RARA | BC+ | 1500 |
| 23* | Dinheiro<br>07.03    |   |            | MBC | 75   |



24



25



26



## D. FERNANDO I (1367-1383)

|     |                           |                                |            |                  |
|-----|---------------------------|--------------------------------|------------|------------------|
| 24* | Real FR, L<br>b/l         |                                | BELA       | 750              |
| 25* | Meio Real FR<br>85.02 c/d | PORTVGALI :                    | RARA       | MBC+/MBC<br>3000 |
| 26* | Tornês de busto<br>70.01  | LIS-BOA<br>ressalto no anverso | MUITO RARA | BC+/MBC<br>3500  |



27



28



29



|     |                                   |          |            |                 |
|-----|-----------------------------------|----------|------------|-----------------|
| 27* | Tornês de busto, +-L<br>71.01 c/a | PORTVGA: | BC+        | 500             |
| 28* | Meio Tornês de busto, LB<br>60.02 |          | RARA       | MBC-<br>1250    |
| 29* | Tornês de busto, PO<br>72.02 n/h  |          | MUITO RARA | BC+/MBC<br>3000 |
| 30* | Tornês de escudo, L<br>74.01 b/i  |          |            | MBC<br>300      |



|     |  |   |                      |      |
|-----|--|---|----------------------|------|
| 31* | Meio Tornês de escudo<br>65.01 var     | +FE RNANDV S: REX:P OR<br>+FERnAnDVS: REX: PORTV            | MBC+                 | 750  |
| 32* | Tornês de escudo, M<br>79.01 h/w       | pátina artificial   | RARA<br>MBC+         | 1500 |
| 33* | Tornês de escudo, Ç-A<br>80.01 pvar/bl |   | MUITO RARA<br>BC/MBC | 1250 |
| 34* | Meio Tornês de escudo, Ç<br>67.01      | + FERnAnDV S: REX: POR:<br>+ SIDOMINVS MICHI : AIVTOR :     | MUITO RARA<br>MBC    | 3000 |
| 35* | Meio Tornês de escudo, Ç<br>69.01      | c/fenda   | MUITO RARA<br>MBC+   | 1500 |
| 36* | Meio Tornês de escudo, M<br>68.01      | + FERnAnDS : REX PORTVGA<br>+ DOMINVS : MICHI : AIVTOR : NO | RARA<br>BC+          | 2000 |
| 37* | Meio Tornês atípico M-I<br>56.01       | c/fenda   | RARA<br>BC+          | 2000 |





38\* Barbuda, L escudetes, em cruz, cantonado por torres BC+ 2000  
32.01 b/e MUITO RARA



39\* Barbuda, L MBC 300  
33.01 ab/e

40\* Barbuda, L MBC+ 350  
33.02 aa/e

41\* Barbuda, L MBC 300  
33.05 ag/af



42



43



42



44



46



45



|     |                                   |   |      |           |      |
|-----|-----------------------------------|---|------|-----------|------|
| 42* | Barbuda<br>Fe.01.01var            | sem letra monetária; fantasias - falsificações, Gomes pág. 691  |      | MBC-      | 150  |
| 43* | Meia Barbuda, L<br>23.02 s/e      |   |      | MBC-      | 700  |
| 44* | Barbuda, PO<br>38.03 ar/af        | besantes em aspa  | RARA | MBC       | 1250 |
| 45* | Barbuda, P<br>39.01var aq/tipo bo | besantes em cruz<br>sem pontos a ladear a coroa; ponto no 3º quadrante<br>Rev/ SIDnVS : michi : REX: PORTVGALLI | RARA | MBC-/MBC  | 850  |
| 46* | Meia Barbuda, P<br>26.02 f/f      |   | RARA | lindo MBC | 1400 |



47\* Meia Barbuda, Ç-A  
28.01 b/s

RARÍSSIMA

MBC

4000



48



48\* Barbuda CR-V  
48.02 r/s

sem sinal oculto no reverso  
pátina artificial

RARA

MBC-

1500



49



49\* Barbuda CR-V  
48.02 r/u

sem sinal oculto no reverso

RARA

MBC

1500



50



51



50

|     |                 |                   |            |     |      |
|-----|-----------------|-------------------|------------|-----|------|
| 50* | Barbuda, M      |                   | RARA       | BC  | 750  |
|     | 41.01           | v/r               |            |     |      |
| 51* | Meia Barbuda, M |                   | MUITO RARA | MBC | 1750 |
|     | 27.01           | l/f               |            |     |      |
|     |                 | pátina artificial |            |     |      |



|     |            |                     |      |     |      |
|-----|------------|---------------------|------|-----|------|
| 52* | Barbuda, T | "F" no 2º quadrante | RARA | MBC | 3000 |
|     | 44.01      | i/bt                |      |     |      |
|     |            | legenda mal batida  |      |     |      |



53



54



55



56



57



58



|     |                                       |                                 |      |      |      |
|-----|---------------------------------------|---------------------------------|------|------|------|
| 53* | Barbuda, T<br>44.03 f/ba              | ... GALIS<br>legenda mal batida | RARA | MBC- | 2500 |
| 54* | Grave, L<br>11.02 p/i                 |                                 |      | MBC+ | 75   |
| 55* | Grave, P/P<br>12.01 ao/l              | s.o à esquerda                  |      | MBC- | 75   |
| 56* | Grave, M<br>13.01 r/b                 | sem s.o.                        | RARA | MBC- | 1000 |
| 57* | Grave, T<br>14.01 p/b                 |                                 | RARA | BC   | 2000 |
| 58* | Pilarte coroadado, L<br>07.03 m/falta |                                 |      | MBC- | 50   |
| 59* | Pilarte coroadado, P<br>08.02 g/o     | ligeiro cerceio                 |      | MBC  | 50   |



60 Lote (5 moedas) 125  
D. Afonso III - Dinheiro (02.09) BC+; D. Dinis I - Dinheiro (04.16) MBC, (05.01) MBC+; D. Pedro I - Dinheiro (02.03) MBC-/BC e D. Fernando I - Dinheiro (06.02) BC+/BC

61 Lote (5 moedas) 125  
D. Dinis I - Dinheiro (04.04) MBC, (06.04) MBC+, (07.06) MBC+; D. Pedro I - Dinheiro (06.02) BC+; D. Fernando I - (01.01) BC+

### D. JOÃO, REGEDOR E DEFENSOR DO REINO (1383-1385)

62\* Real de dez soldos, L/LB RARA MBC 2500  
02.04

### D. JOÃO I (1385 – 1433)

63\* Real de dez reais brancos, L MUITO RARA MBC+ 4500  
60.03

64\* Real de dez soldos L/LB s.o. à esquerda MBC- 50  
44.04

65\* Real branco, P s.o. à direita MBC-/MBC 50  
tipo 53

66 Meio Real branco, PO BC+ 200  
39.03

67 Meio Real de dez soldos, L MBC 100  
19.04

68\* Meio Real de dez soldos, P BC+ 100  
21.01

69\* Meio Real de dez soldos, E BC+ 750  
26.01

70 Meio Real, escudo amendoado arco de círculo duplo BC+/MBC- 100  
28.01

71\* Meio Real, P/PO MBC 750  
32.03



62



63



68



64



65



69



71



72



|     |   |          |     |
|-----|---|----------|-----|
| 72* | Meio Real, E<br>30.01   | MBC/BC+  | 150 |
| 73  | Quarto de Real Cruzado<br>08.01   | MBC/BC+  | 100 |
| 74  | Lote (7 moedas)<br>Meio Real atípico (27.02) BC+, Meio Real, EV (31.01) MBC-, Meio Real Cruzado, P (35.02) BC+, Meio Real branco, LB (38.01) BC/BC+, Real de dez soldos P/PO (46.04) MBC-, Real branco, L (52.02) MBC/BC+ e Real de três libras e meia, L (54.15) BC+ | MBC e BC | 350 |
| 75  | Lote (6 moedas)<br>Real preto (01.02) REG; Quarto de Real de dez soldos (05.01) BC-; Meio Real de dez soldos (19.04) BC/BC-; Meio Real cruzado (34.01) BC; Real de três libras e meia, L (54.04) BC-/BC; Real de três libras e meia, P (56.04) BC-                    | BC e REG | 150 |



### D. DUARTE I (1433-1438)

|     |   |          |     |
|-----|---|----------|-----|
| 76* | Real branco, L -<br>03.04   | BC/BC-   | 250 |
| 77* | Real branco, - L<br>03.01   | BC-      | 250 |
| 78* | Lote (3 moedas)<br>Meio Real preto, -L (01.02) BC, Real preto, L (02.05/03) BC, Real preto, P (02.20) BC- | BC e BC- | 125 |



### D. AFONSO V (1438-1481)

|     |  |      |      |      |
|-----|--|------|------|------|
| 79* | Ouro Cruzado : REGI/:NOM<br>31.12var. "nn" minúsculos no averso; "NN" maiúsculos no reverso; dois pontos no quadrante inferior direito | RARA | MBC+ | 2500 |
| 80* | Ouro Cruzado :REX:P/:REX:<br>31.04 var "nn" minúsculos   |      | MBC  | 2500 |
| 81* | Ouro Cruzado :IN:NOMI/IN:NOMIE<br>31.falta no averso "nn" minúsculos e invertidos; no reverso "NN" maiúsculos e invertidos             | RARA | MBC+ | 3000 |





|     |  |  |            |      |
|-----|--|--|------------|------|
| 82* | Real grosso  | : NOMINE/:PORTVG                                       | quase BELA | 2000 |
|     | 25.07/06   |  |            |      |
| 83  | Espadim  |  | MBC        | 100  |
|     | 20.04a/04  |  |            |      |
| 84* | Real branco, L-  | É a moeda reproduzida no catálogo de Alberto Gomes     | BC/BC-     | 400  |
|     | 17.08  |  |            |      |
| 85* | Real branco, -L  |  | BC+        | 250  |
|     | 17.06  |  |            |      |
| 86* | Real branco, -L  |  | BC         | 200  |
|     | 17.04  |  |            |      |
| 87* | Cotrim, P  |  | BC+        | 250  |
|     | 16.01  |  |            |      |
| 88  | Lote (5 moedas)  |  |            | 200  |
|     | Ceitel, -C castelo com torres pequenos e muralha alta, com portas, com falta, na orla (Magro 9.3.2) BC/BC- ; Ceitel (Magro 8.4.1A) BC+, Ceitel, P- (4.1.5) BC/BC+, Ceitel, -P (6.1.12) MBC, Ceitel, -P (4.2.1) BC- |  |            |      |
| 89* | Real grosso  | 4 castelos, escudo de Castela e Leão dentro de círculo | MBC        | 3500 |
|     | 35.01  | cerceada   | MUITO RARA |      |



90\* Real grosso o/L 10 castelos, armas de Castela e Leão MUITO RARA BC+ 2500  
36.03/01 arco de círculo perolado no anverso e liso no reverso



91\* Real grosso 10 castelos, escudo de Castela e Leão dentro de círculo RARÍSSIMA lindo MBC 4000  
34.03



92\* Real grosso  $\text{o}^{\text{t}}/\text{o}^{\text{D}}$  EXTREMAMENTE RARA MBC 7500  
41.01/38.01var ligeiro restauro



D. JOÃO II (1481-1495)

93\* Ouro Meio Justo, L EXCELENTE ESTADO DE CONSERVAÇÃO RARA quase BELA 2000  
24.01var/06

MOEDAS DE OURO E PRATA  
Portugal e Brasil

COLECCAO COMENDADOR JOSE DA COSTA HENRIQUE



|                |                       |  |            |      |
|----------------|-----------------------|--|------------|------|
| 94*            | Ouro Cruzado          | 4 castelos, escudetes horizontais  | MBC+       | 2000 |
| 22.07          |                       |  |            |      |
| 95*            | Ouro Cruzado          | 4 castelos, escudetes verticais<br>duplos aneletes dentro e fora dos arcos lobados<br>+IOAnES:SECVDO:REGIS:PO<br>+:IOAnIS:SECUDI:REGI:POR:                           | MBC-       | 1000 |
| 23.01var       | restaurado            | mossas no campo  |            |      |
| 96*            | Ouro Cruzado          | 7 castelos, duplos aneletes dentro e fora dos arcos lobados<br>anverso: IOHANES com "N" direito, GUIN com "N" invertido  | lindo MBC  | 2000 |
| 23.07var/23.04 |                       |  |            |      |
| 97*            | Ouro Cruzado          |  | lindo MBC  | 2000 |
| 23.11          |                       |  |            |      |
| 98*            | Vintém L <sup>o</sup> | escudo sem bordadura   | MBC        | 150  |
| 14.30/10.02    |                       |  |            |      |
| 99*            | Vintém Po             | escudo sem bordadura :GUINE/:A:D:GV  | MBC        | 125  |
| 11.05var       |                       |  |            |      |
| 100*           | Lote (4 moedas)       |  | MBC+ e MBC | 175  |
|                |                       | Vintém, L <sup>o</sup> "N" invertido, :D:GV/:D:GV (14.15var) MBC; Vintém, L <sup>o</sup> (14.28) MBC; Vintém, L <sup>o</sup> (14.33) MBC; Vintém, Po (20.09/04) MBC+ |            |      |
| 101            | Lote (3 moedas)       |  | MBC e BC+  | 150  |
|                |                       | Vintém, L <sup>o</sup> :D:G/:D:GV (16.01 var) MBC; Vintém, L <sup>o</sup> (13.04) BC+; Vintém, P <sup>o</sup> (20.12) MBC  |            |      |
| 102            | Meio Vintém           |  | MBC        | 125  |
| 09.15/14       |                       |  |            |      |



### D. MANUEL I (1495-1521)

|      |        |         |                                     |                             |      |                |
|------|--------|---------|-------------------------------------|-----------------------------|------|----------------|
| 103* | Ouro   | Cruzado | GVINEE:/GVINE                       |                             | MBC- | 1750           |
|      |        |         |                                     |                             |      | 62.01a         |
| 104* | Ouro   | Cruzado | +EMANVEL:P:R:P:ET:A:D:GVINE         | “NN” invertidos, no anverso | MBC+ | 2000           |
|      |        |         | +EMANVEL:P:R:P:ET:A:D:GVINEE:       | “NN” direitos, no reverso   |      | 61.falta<br>48 |
| 105* | Ouro   | Cruzado | :GVINEE/:GVINE:                     |                             | MBC- | 1750           |
|      |        |         |                                     |                             |      | 68.04var/01    |
| 106* | Ouro   | Cruzado |                                     |                             | MBC+ | 2400           |
|      |        |         |                                     |                             |      | 70.01          |
| 107  | Tostão | oV      |                                     |                             | MBC  | 125            |
|      |        |         |                                     |                             |      | 44.01          |
| 108  | Tostão | oV      | cruz a iniciar a legenda do reverso |                             | MBC  | 300            |
|      |        |         |                                     |                             |      | 44.06          |
| 109  | Tostão | oV      | “II” floreados                      |                             | MBC  | 125            |
|      |        |         |                                     |                             |      | 45.12          |
| 110  | Tostão | VL      |                                     |                             | MBC  | 100            |
|      |        |         |                                     |                             |      | 49.03          |

|      |   |  |                |      |
|------|---|--|----------------|------|
| 111* | Tostão oV (Porto)<br>57.04 var.   | * VINCEES "N" invertido  | MBC            | 750  |
| 112* | Tostão PV<br>59.01 var.   | * VENCIEES   | lindo MBC      | 400  |
| 113* | Meio Tostão<br>40.13a   |  | MBC            | 100  |
| 114  | Lote (5 moedas)<br>Vintém °L° (26.02) MBC; Vintém °L (27.02/01) MBC; Vintém Po (33.02 var.) BC+/-BC; Vintém °P° :Gln/DGE (38.16 var.) BC; Meio Vintém (18.02) MBC |  | MBC, BC+ e BC  | 225  |
| 115* | Lote (4 moedas)<br>Vintém °L (27.05) MBC; Vintém °L° (30.01) MBC; Vintém °P° (35.02) MBC; Meio Vintém, Porto (23.08) MBC  |  | MBC            | 125  |
| 116  | Meio Vintém moeda híbrida<br>15.04 var.   | O anverso de D. Manuel I tem a particularidade de terminar em :V:D (em vez de A:D:) a letra V é um "A" invertido, e Gomes 16.04<br>O reverso de D. João II é Gomes 09.06 | MBC            | 750  |
| 117* | Cinquinho °L°<br>12.01  |  | MBC            | 500  |
| 118* | Cinquinho<br>11.01var.  | :A:D G/A.D.G.E   | MBC            | 500  |
| 119* | Real, L<br>08.01  |  | BC+            | 400  |
| 120* | Real, P<br>09.02  |  | MBC+           | 750  |
| 121* | Meio Real, P<br>07.01   | /EMNAVEL   | MBC-           | 400  |
| 122  | Ceitel<br>Magro 3.1.12  | castelos com muralha alta, ondas côncavas, escudo 4ºtipo<br>reverso ligeiramente descentrado   | quase BELA     | 100  |
| 123* | Ceitel<br>Magro 4.1.1   | sem castelos, legenda árabe, escudo grande coroado<br>conhecidos apenas 6 exemplares   | MUITO RARA MBC | 2000 |



108



115



112



113



121



111



119



117



118



120



123





124



125



### D. JOÃO III (1521-1557)

124\* Ouro Português LR RARA BC+ 15000  
186.02

125\* Ouro São Vicente quase BELA 3000  
181.01



126



128



127



126\* Ouro Meio São Vicente PORTVG estrela a separar legenda do reverso MBC 2500  
174.03var. restaurada

127\* Ouro Meio São Vicente<sup>oo</sup> Porto "N" e "S" direitos MBC 2000  
177.02var. restaurada

128\* Ouro Cruzado 8 castelos RARA MBC 3500  
151.01





129



130



131



132



133



134



135



|      |      |                       |            |                                      |           |      |
|------|------|-----------------------|------------|--------------------------------------|-----------|------|
| 129* | Ouro | Cruzado RL            |            |                                      | MBC       | 1800 |
|      |      | 147.01 var.           |            |                                      |           |      |
| 130* | Ouro | Cruzado LR 8 castelos | PORTVGA    |                                      | lindo MBC | 1800 |
|      |      | 158.04 var.           |            |                                      |           |      |
| 131* | Ouro | Cruzado calvário      | IOANES     | não é visível a coroa, furo tapado   | MBC-      | 1500 |
|      |      | 165.06                |            |                                      |           |      |
| 132* | Ouro | Cruzado calvário      | IOANES III | cravos nos braços e no corpo da cruz | lindo MBC | 1500 |
|      |      | 173.06                |            | cerceada                             |           |      |
| 133* | Ouro | Cruzado calvário      | IOA        | arco do círculo perolado, no anverso | RARA BELA | 2000 |
|      |      | 172.06/08             |            |                                      |           |      |
| 134* | Ouro | Cruzado calvário      | IOA        |                                      | MBC       | 1400 |
|      |      | 169.02                |            |                                      |           |      |
| 135* | Ouro | Cruzado calvário      | IOA        |                                      | BC+       | 1000 |
|      |      | 166.04                |            |                                      |           |      |

|      |                        |   |               |           |      |
|------|------------------------|---|---------------|-----------|------|
| 136* | Tostão                 |   |               | BC+       | 1500 |
|      | 134.01                 | anverso ressaltado                      |               |           |      |
| 137* | Tostão                 |   |               | MBC       | 100  |
|      | 135.07a                |   |               |           |      |
| 138* | Tostão PO              | PORTVGA                                 |               | MBC       | 1000 |
|      | 137.01                 |   |               |           |      |
| 139* | Tostão oo              | PORTVG                                  |               | MBC       | 450  |
|      | 140.03                 |   |               |           |      |
| 140* | Tostão oo              | PORTVG                                  |               | MBC-      | 450  |
|      | 140.05                 |   |               |           |      |
| 141* | Tostão oo              | SGNO                                    |               | MBC       | 450  |
|      | 140.06                 |   |               |           |      |
| 142  | Tostão VL              |   |               | lindo MBC | 100  |
|      | 94.04                  |   |               |           |      |
| 143* | Tostão LR              | 3 pontos sobre as letras                |               | MBC       | 400  |
|      | 106.07                 |   |               |           |      |
| 144  | Tostão RL              | 3 pontos sobre as letras                |               | BC+       | 400  |
|      | 114.03/111.01          |   |               |           |      |
| 145  | Tostão LR              | florão sobre cada letra                 |               | MBC       | 400  |
|      | 119.02/121.01          |   |               |           |      |
| 146  | Tostão                 | florões com 3 pontos a ladear o escudo  |               | BC+       | 1000 |
|      | 127.01/119.03          | cerceada; restaurada, pátina artificial |               |           |      |
| 147* | Tostão                 | florões com 3 pontos a ladear o escudo  |               | MBC       | 450  |
|      | 128.01/119.03          | anverso com ressaltado                  |               |           |      |
| 148* | Real português dobrado | IOANES R                                | "N" invertido | MBC+      | 1250 |
|      | 86.01                  |   |               |           |      |



136



137



138



139



140



141



143



147





148



153



154



|      |                        |                                  |      |           |      |
|------|------------------------|----------------------------------|------|-----------|------|
| 149  | Real português dobrado | REX: PORTVGALIE                  |      | MBC/BC+   | 350  |
|      | 86.24var.              | reverso ...VINCES                |      |           |      |
| 150  | Real português dobrado | REX: PORTUGALIE                  |      | lindo MBC | 450  |
|      | 88.02                  | cruc inicia a legenda do reverso |      |           |      |
| 151  | Real português dobrado | REX: PORTVGALIE                  |      | MBC       | 400  |
|      | 90.01/89.01            |                                  |      |           |      |
| 152  | Real português dobrado | R PORTUGALIE                     |      | lindo MBC | 500  |
|      | 91.03/91.05            |                                  |      |           |      |
| 153* | Meio Tostão híbrido    | I:EMANVEL/: IOHANES:3            | RARA | MBC       | 2500 |
|      | 81.01                  |                                  |      |           |      |
| 154* | Meio Tostão            | :A:D:GE:                         |      | lindo MBC | 125  |
|      | 81.07var.              |                                  |      |           |      |
| 155  | Meio Tostão            | cruc da ordem de Avis            |      | MBC       | 200  |
|      | 84.02var./03           | legenda com pontuação            |      |           |      |
| 156* | Real português         | IOANES III                       |      | MBC+      | 900  |
|      | 63.01                  |                                  |      |           |      |
| 157  | Real português         | REX                              |      | MBC       | 100  |
|      | 65.11/08               |                                  |      |           |      |
| 158* | Real português         | RE : X : 3                       |      | MBC+      | 400  |
|      | 67.03                  |                                  |      |           |      |
| 159  | Real português         | IOANES T                         |      | MBC-      | 500  |
|      | 71.01                  |                                  |      |           |      |



156



158



170



|      |                               |   |      |          |     |
|------|-------------------------------|---|------|----------|-----|
| 160  | Real português<br>72.01       | REX   |      | MBC      | 200 |
| 161  | Real português<br>75.01var.   |   |      | quase BC | 100 |
| 162  | Real português<br>76.08/73.01 | coroa ladeada, I O                            |      | MBC      | 400 |
| 163  | Real português<br>80.02       | P e O a ladear a coroa                        | RARA | MBC      | 750 |
| 164  | Meio Vintém<br>22.04          | besantes em cruz                              |      | MBC/BC+  | 200 |
| 165  | Vintém, híbrida<br>24.01      | I EMANVEL/IOHANES 3                           | RARA | MBC-     | 750 |
| 166  | Vintém, híbrida<br>25.01      | I : EMANVEL / IOHANES : 3<br>pátina atificial | RARA | BC+      | 750 |
| 167  | Vintém oo<br>32.04            |   |      | MBC      | 75  |
| 168  | Vintém oo<br>35.01            |   |      | BC+      | 175 |
| 169  | Vintém LR<br>46.02            |   |      | MBC      | 100 |
| 170* | Vintém<br>57.01               |   |      | MBC      | 150 |



|      |   |                     |      |                |      |
|------|---|---------------------|------|----------------|------|
| 171  | Vintém  | tipo XX             |      | BC+            | 250  |
|      | 62.01   |                     |      |                |      |
| 172  | Vintém  |                     |      | MBC            | 150  |
|      | 62.10/04  |                     |      |                |      |
| 173* | Cinquinho   |                     | RARA | MBC            | 2000 |
|      | 18.02   |                     |      |                |      |
| 174* | Lote (3 moedas)   |                     |      | MBC, MBC- e BC | 150  |
|      | Vintém RL PORTVGAL/PORTVGAL, sem numeral; arcos lisos (48.07) MBC-; Vintém PORTVGAL/PORTVGALI (40.02var.) MBC; Vintém oo (33.01) BC+/BC |                     |      |                |      |
| 175  | Lote (2 moedas)   |                     |      | MBC-           | 75   |
|      | X Reais, escudo ladeado, :POR:E ALGARBIDRVM (15.06var.) MBC-; 3 Reais RE.AFFRIC. (13.falta) MBC-  |                     |      |                |      |
| 176  | Real  | coroa com estrelas  |      | BC+            | 200  |
|      | 10.01   |                     |      |                |      |
| 177  | Ceutil moeda híbrida  | I EMANVEL / IOHANES |      | BC+/MBC-       | 1500 |
|      | Magro tipo 7.3.7  |                     |      |                |      |



### D. SEBASTIÃO I (1557-1578)

|      |             |                |                 |      |      |
|------|-------------|----------------|-----------------|------|------|
| 178* | Ouro        | São Vicente LG | : FIDEIVS QVE : | BELA | 3750 |
|      | 69.01/68.02 |                |                 |      |      |
| 179* | Ouro        | São Vicente    | MORTE M         | MBC+ | 3500 |
|      | 68.02/01    |                |                 |      |      |



181



180



182



|      |      |                  |  |            |         |      |
|------|------|------------------|--|------------|---------|------|
| 180* | Ouro | Meio São Vicente |  | RARA       | MBC+    | 5000 |
|      |      | 65.01            |  |            |         |      |
| 181* | Ouro | 500 Reais PO     |  | MUITO RARA | BC+/MBC | 9000 |
|      |      | 62.01            | É a moeda reproduzida no catálogo.             |            |         |      |
| 182* | Ouro | 500 Reais PO     | (3 pontos sobre as letras); reverso IN HOCE... |            | MBC     | 5000 |
|      |      | 61.01/59.01      | restaurada                                     | MUITO RARA |         |      |



183



184



|      |           |   |                              |            |            |      |
|------|-----------|---|------------------------------|------------|------------|------|
| 183* | Ouro      | 500 Reais                                       | coroa fechada                | RARA       | MBC-       | 3000 |
|      |           | 60.01   | restaurada                   |            |            |      |
| 184* | Ouro      | 500 Reais                                       | cruz maior                   |            | quase BELA | 700  |
|      |           | 57.11   |                              |            |            |      |
| 185* | Tostão PO | 3 pontos sobre o P, anverso ressaltado          |                              | RARA       | MBC        | 750  |
|      |           | 54.01   | restaurada                   |            |            |      |
| 186* | Tostão RP | 3 pontos sobre as letras                        |                              | RARA       | BC/BC+     | 750  |
|      |           | 48.02   | restaurada pátina artificial |            |            |      |
| 187* | Tostão LG | 3 pontos sobre as letras; reverso "NN" direitos |                              | MUITO RARA | MBC-       | 1250 |
|      |           | 49.falta  |                              |            |            |      |
| 188  | Tostão    | PORTVG:ET AL                                    |                              |            | MBC-       | 100  |
|      |           | 50.05   |                              |            |            |      |

|      |   |                          |                   |                |      |
|------|---|--------------------------|-------------------|----------------|------|
| 189* | Tostão PR   | 3 pontos sobre as letras | RARA              | MBC/BC+        | 1000 |
|      | 47.01   |                          |                   |                |      |
| 190* | Tostão PO   |                          | RARA              | MBC            | 750  |
|      | 43.02   |                          |                   |                |      |
| 191* | Tostão  |                          |                   | MBC            | 750  |
|      | 40.02   |                          |                   |                |      |
| 192* | Lote (4 moedas)   |                          |                   |                | 300  |
|      | Tostão (52.05) MBC-; Tostão coroa fechada (53.01) BC+; Meio Tostão (39.05) MBC; Meio Tostão anverso, com ressaltado (38.03) BC+   |                          |                   |                |      |
| 193  | Lote (4 moedas)   |                          |                   |                | 300  |
|      | Tostão (52.05) MBC-; Tostão coroa fechada (53.01) BC; Meio Tostão reverso, sem arco de círculo (38.07 var.) MBC; Meio Tostão PORTV (37.07) MBC  |                          |                   |                |      |
| 194  | Meio Tostão PORTV   |                          |                   | BC             | 400  |
|      | 35.02   |                          |                   |                |      |
| 195  | Vintém (XX Reais)   |                          |                   | MBC            | 400  |
|      | 27.04   |                          |                   |                |      |
| 196  | Vintém LG (3 pontos sobre as letras)  |                          |                   | BC+/BC         | 250  |
|      | 28.02   |                          |                   |                |      |
| 197  | Lote (3 moedas)   |                          |                   | MBC e MBC-     | 150  |
|      | Vintém (29.02) MBC, (29.02) MBC- e (29.26) MBC  |                          |                   |                |      |
| 198  | Meio Vintém   |                          |                   | MBC            | 500  |
|      | 26.03   |                          |                   |                |      |
| 199  | Meio Vintém   |                          |                   | MBC            | 350  |
|      | 26.01   | restaurada               | pátina artificial |                |      |
| 200  | 3 Reais III -   |                          |                   | BC             | 200  |
|      | 20.01   |                          |                   |                |      |
| 201  | Lote (9 moedas)   |                          |                   | MBC, BC+ e BC- | 175  |
|      | X Reais (25.01) cerceada BC+; 3 Reais 3-L (19.02) BC-/BC; 3 Reais L-3 (18.02) MBC; 3 Reais PORTG: ET... (17.03 var.) BC+; Real S (13.01) BC+; Real S (15.01) MBC; Real S (15.01) BC; Real R (09.01) BC+; Ceitil (Magro 3.4.1) BC+ |                          |                   |                |      |





185



186



187



189



190



191



192



### D. HENRIQUE I (1578-1580)

|       |      |           |                      |            |      |       |
|-------|------|-----------|----------------------|------------|------|-------|
| 202*  | Ouro | 500 Reais | HENRIQVS             | MUITO RARA | MBC+ | 30000 |
| 04.04 |      |           | belo e raro exemplar |            |      |       |



203



204



|       |             |  |                     |            |     |      |
|-------|-------------|--|---------------------|------------|-----|------|
| 203*  | Meio Tostão |  | anverso descentrado | MUITO RARA | MBC | 4000 |
| 02.01 |             |  |                     |            |     |      |

|       |        |  |                          |            |      |      |
|-------|--------|--|--------------------------|------------|------|------|
| 204*  | Vintém |  | : D : G : REX / . ALGARB | MUITO RARA | MBC- | 3000 |
| 01.01 |        |  |                          |            |      |      |



207



205



206



207

### D. ANTÓNIO I (1580-1583)

|            |             |                           |      |     |      |
|------------|-------------|---------------------------|------|-----|------|
| 205*       | Tostão      | cruz cantonada por pontos | RARA | BC+ | 2000 |
| 04.01      | 23mm        |                           |      |     |      |
| 206*       | Meio Tostão | PORT(V EAL)               | RARA | MBC | 3500 |
| 06.02      |             |                           |      |     |      |
| 207*       | 4 Reais     | VINCES                    |      | MBC | 500  |
| 04.05 var. |             |                           |      |     |      |



210



208



209



210

|       |                                    |                      |            |      |      |
|-------|------------------------------------|----------------------|------------|------|------|
| 208*  | 2 Reais                            | anverso com ressalto | RARA       | BC+  | 1500 |
| 02.01 |                                    |                      |            |      |      |
| 209*  | 2 Reais                            |                      |            | MBC+ | 1500 |
| 03.02 |                                    |                      |            |      |      |
| 210*  | Carimbo Açor sobre Cruzado (11.03) |                      | MUITO RARA | MBC  | 4000 |
| 29.03 |                                    |                      |            |      |      |



|      |   |            |     |      |
|------|---|------------|-----|------|
| 211* | Carimbo Açor sobre Tostão, A (08.02)              | MUITO RARA | BC  | 3000 |
|      | 27.01 restaurada                                  |            |     |      |
| 212* | Carimbo Açor sobre Meio Real branco L-B (38.01)   |            | BC+ | 150  |
|      | 22.02   |            |     |      |
| 213  | Carimbo Açor sobre Real R, de D. João III (11.05) |            | BC+ | 350  |
|      | falta   |            |     |      |



#### D. FILIPE I (1580-1598)

|      |  |   |                   |      |
|------|--|---|-------------------|------|
| 214* | Tostão coroa ladeada                     | POR(TVG)A   | BC+/BC            | 200  |
|      | 16.02                                    |   |                   |      |
| 215  | Tostão PORTVGALI cruz pequena no reverso |   | MBC-              | 150  |
|      | 15.01 var./05 cerceada                   |   |                   |      |
| 216  | Tostão                                   | legenda interrompida pela coroa   | BC                | 500  |
|      | 14.06                                    |   |                   |      |
| 217  | XXXX Reais                               | reverso sem arco de círculo, cruz cantonada e encimada                          | MBC+              | 1500 |
|      | 05.01                                    |   |                   |      |
| 218* | XXXX Reais                               | RARA  | BC                | 250  |
|      | 04.01 restaurada                         |   |                   |      |
| 219  | Vintém (XX Reais)                        | escudo ladeado por pontos;<br>R PORTG ALGARBIORVM; "G" de ALGARBIORVM invertido | RARA<br>lindo MBC | 1000 |
|      | 03.04                                    |   |                   |      |



D. FILIPE II (1598-1621)

220\* Ouro 4 Cruzados LB IIII reverso besantes em cruz RARA SOBERBA 17500  
32.02 EXCELENTE ESTADO DE CONSERVAÇÃO

|                                  |                        |              |                                  |         |     |
|----------------------------------|------------------------|--------------|----------------------------------|---------|-----|
| 221                              | Tostão LB<br>17.12     | PORTVGALI    |                                  | MBC     | 150 |
| 222                              | Meio Tostão<br>04.08   | PORTVGAL     |                                  | MBC     | 100 |
| 223                              | XX Reais<br>01.12      |              | a coroa não é ladeada no reverso | BC+     | 75  |
| 224                              | XX Reais<br>01.12/08   |              | reverso G.RE.                    | BC+     | 100 |
| 225                              | XX Reais<br>01.04      |              | com fenda                        | BC+     | 50  |
| <b>D. FILIPE III (1621-1640)</b> |                        |              |                                  |         |     |
| 226                              | Tostão LB<br>13.02     | PORTVGALI,   | anverso ressaltado e descentrado | BC+/MBC | 250 |
| 227                              | Tostão LB<br>13.05var. | PORTVGALI(A) |                                  | MBC-    | 125 |
| 228                              | Tostão LB<br>12.02var. | PORTV;       | L e B sem pontos                 | BC      | 75  |
| 229                              | Meio Tostão<br>09.07   |              | anverso descentrado              | MBC     | 250 |



**D. JOÃO IV (1640-1656)**

|      |                |                 |            |            |     |       |
|------|----------------|-----------------|------------|------------|-----|-------|
| 230* | Ouro<br>110.01 | 4 Cruzados 1642 | restaurada | MUITO RARA | MBC | 10000 |
|------|----------------|-----------------|------------|------------|-----|-------|



231



232



233



234



|      |              |                                |      |      |      |
|------|--------------|--------------------------------|------|------|------|
| 231* | Cruzado      | PORTVGALIE                     |      | MBC- | 250  |
|      | 97.04        |                                |      |      |      |
| 232* | Cruzado, P   | PORTVGALIE                     |      | MBC  | 1000 |
|      | 100.02       | restaurada, pátina artificial  |      |      |      |
| 233* | Cruzado, P   | PORTVGALIAE                    | RARA | MBC  | 750  |
|      | 100.08       | restaurada, pátina artificial  |      |      |      |
| 234* | Cruzado, E   |                                |      | MBC  | 2500 |
|      | 101.01       | restaurada, pátina artificial  |      |      |      |
| 235  | Meio Cruzado | PORTVGALI, anverso descentrado |      | MBC  | 200  |
|      | 85.01        |                                |      |      |      |



236



237



236\* Meio Cruzado, P PORTVGALI, anverso descentrado BC+ 200  
91.03

237\* Meio Cruzado, E cruz cercada, PORTVGALI MBC- 500  
95.06 pátina artificial



239



240



242



238 Tostão, E PORTVGA MBC/BC+ 250  
82.02

239\* Tostão, P PORTVGA(L) lindo MBC 150  
78.01

240\* Quatro Vinténs, E ALGARA(B) BC+ 350  
54.03 reverso com ressalto

241 Tostão 1642 BC/BC+ 100  
70.02

242\* Lote (5 moedas) 200  
Tostão, P PORTV (78.11) reverso com ressalto BC+/BC; Meio Tostão, P (47.07) MBC; Meio Tostão, P (47.09) MBC; Dois Vinténs, P (27.04) MBC/BC+; Vintém, P (18.01) BC





244



245



246



243 Lote (5 moedas) 350  
Tostão 1641 PORTVGAL (68.05) MBC-; Tostão PORTV (75.06) anverso com ressalto BC; Meio Tostão 1641 (36.01) BC+/BC; Meio Tostão, P (47.09) MBC; Dois Vinténs (24.01) BC+

244\* Lote (4 moedas) 225  
Tostão cruz cercada (72.01) BC-/BC; Meio Tostão 1641 (38.03) BC; Quatro Vinténs ALGARAB (51.05) MBC-; Vintém (12.06) BC/BC+

245\* Meio Vintém RARA MBC 1000  
09.01

246\* Lote (5 moedas) 200  
V Reis REX XVIII (07.01) BC; V Reis (05.01) BC; 3 Reis REX X.VIII (04.05) BC+; 3 Reis PORTVGA(LI) (02.01) BC-; 1 1/2 Reis anverso descentrado (01.07) BC+

247 Lote (5 moedas) 250  
Tostão LB (tipo 13) de D. Filipe II com carimbo 120 (115.12) BC-; Tostão (50.12) de D. Sebastião com carimbo 120 (115.06) MBC; Tostão VL (49.02) de D. Manuel I com carimbo 120 (115.01) MBC; Real português dobrado (89.01/86.17) de D. João III (114.01) BC+; Meio Tostão (tipo 03) de D. Filipe III com carimbo 60 (113.11) BC-



248



249



### D. AFONSO VI (1656-1667)

248\* Cruzado 1665 PORTVGALI MBC 500  
31.09 anverso com ressalto restaurada, pátina artificial

249\* Cruzado 1666 PORTVGALI MBC 500  
31.12 restaurada, pátina artificial



252



253



254



255



252

|      |  |                      |         |     |
|------|--|----------------------|---------|-----|
| 250  | Meio Cruzado 1664  |                      | BC+     | 100 |
|      | 28.07  |                      |         |     |
| 251  | Meio Cruzado   | PORTVGA              | BC+/MBC | 750 |
|      | 27.01 var.   |                      |         |     |
| 252* | Tostão   |                      | MBC     | 750 |
|      | 22.02  |                      |         |     |
| 253* | Meio Vintém  |                      | MBC     | 750 |
|      | 03.01  | restaurada           |         |     |
| 254* | X Reis   |                      | BC+/MBC | 750 |
|      | 05.01  |                      |         |     |
| 255* | Lote (6 moedas)  |                      |         | 350 |
|      | Tostão PORTV (25.16) MBC; Quatro Vinténs coroa solta, furo tapado (21.04) MBC; Quatro Vinténs DG.REX.POR, cerceada (20.04) BC+; Meio Tostão R(EX.P), furo tapado (18.07) BC; Dois Vinténs DG.R (13.03) MBC-; XX Reis (Vintém ) anverso descentrado (10.01) BC+ |                      |         |     |
| 256  | Quatro Vintens AL VI (19.01) de D. Afonso VI, com carimbo "100 coroado"  |                      | BC      | 250 |
|      | 40.05  | anverso com ressalto |         |     |



257



|      |  |  |     |     |
|------|--|--|-----|-----|
| 257* | Meio Cruzado, E (95.01) de D. João IV, com carimbo "2S0 coroado" |  | BC  | 250 |
|      | 42.12  |  |     |     |
| 258  | Meio Cruzado (26.03) de D. Afonso VI, com carimbo "2S0 coroado"  |  | BC+ | 450 |
|      | 42.14  |  |     |     |



259



260



261



262



263



264

|      |  |      |          |     |
|------|--|------|----------|-----|
| 259* | Cruzado (tipo 97) de D. João IV, com carimbo "S00 coroado"<br>44.01  |      | BC+      | 250 |
| 260* | Cruzado, P (100.06) de D. João IV, com carimbo "S00 coroado"<br>44.03  |      | MBC-     | 500 |
| 261* | Cruzado (98.03) de D. João IV, com carimbo "500 coroado"<br>45.02 anverso descentrado  |      | BC/BC+   | 350 |
| 262* | Real de A8 1660 Potosi de Filipe IV de Espanha (calicó 513) com carimbo "600 coroado"<br>47.01a  |      | BC       | 500 |
| 263* | Ensaio 1000 Reis 1660<br>E1.01 com fenda   | RARA | BC+      | 750 |
| 264* | Lote (5 moedas)<br>Quatro Vintens, IOANNES (51.01) de D. João IV com carimbo "100 coroado" (40.01); Quatro Vintens -P, DG REX (53.04) de D. João IV com carimbo "100 coroado" (41.03) cerceada; Quatro Vintens E, ALGARABI (54.01) de D. João IV com carimbo "100 coroado" (41.04); Meio Cruzado cruz cercada PORTVGALI (86.01) de D. João IV, com carimbo "2S0 coroado" (42.04); Meio Cruzado P (91.09) de D. João IV, com carimbo "2S0 coroado" anverso com ressalto, cerceada (42.06) |      | BC+ e BC | 150 |



### D. PEDRO, PRÍNCIPE REGENTE (1667-1683)

|      |  |  |               |     |
|------|--|--|---------------|-----|
| 265* | Lote (5 moedas)<br>Quatro Vintens (24.01); Dois Vintens (20.01) x2; Vintem PORTV (18.02); Vintem PORTVGA (19.01)   |  | MBC, BC+      | 250 |
| 266* | Meio Vintem<br>14.01/15.01   |  | MBC+          | 500 |
| 267* | Lote (5 moedas)<br>3 Reis 1677 escudo ladeado por 3 pontos de cada lado (03.06 var.); V Reis 1677 (08.02); V Reis 1676 /.ET.AL (10.04); X Reis 1677 PRINCEPS/PORTVGALIAE (12.03); Real e Meio 1678 (01.15) verdete |  | MBC-, BC+, BC | 350 |



268



269



270



271



272



272



279



273



279



282



280



281



|      |              |                |   |            |           |       |
|------|--------------|----------------|---|------------|-----------|-------|
| 268* | Ouro         | 4000 Reis 1681 |   | RARA       | BELA      | 10000 |
|      |              | 69.05          |   |            |           |       |
| 269* | Ouro         | 2000 Reis 1681 |   | RARA       | MBC       | 4000  |
|      |              | 67.01          |   |            |           |       |
| 270* | Ouro         | 1000 Reis 1679 |   | RARA       | MBC-      | 2000  |
|      |              | 63.03          |   |            |           |       |
| 271* | Meio Cruzado | 1679           |   | MUITO RARA | MBC-      | 3000  |
|      |              | 54.01          |   |            |           |       |
| 272* | Meio Cruzado | 1681           | ET . AL   | RARA       | lindo MBC | 1500  |
|      |              | 56.01          | data e valor trocados; eixo às 3 horas                    |            |           |       |
| 273* | Meio Cruzado | 1681           |   | RARA       | MBC       | 1000  |
|      |              | 57.01          | valor e data entre pontos                                 |            |           |       |
| 274  | Tostão       |                | coroa perolada; eixo às 3 horas                           |            | MBC       | 400   |
|      |              | 50.01          |   |            |           |       |
| 275  | Tostão       |                |   |            | BC-       | 300   |
|      |              | 50.02          |   |            |           |       |
| 276  | Lote         | (3 moedas)     |   |            | MBC, BC+  | 250   |
|      |              |                | Tostão (52.01); Meio Tostão (47.01); Dois Vintens (44.02) |            |           |       |
| 277  | Lote         | (3 moedas)     |   |            | MBC, MBC- | 150   |
|      |              |                | Tostão (51.01); Meio Tostão (46.03); Dois Vintens (43.01) |            |           |       |
| 278* | Dois Vintens | 1679           |   |            | BC+       | 750   |
|      |              | 41.01          |   |            |           |       |
| 279* | X Reis       | 1683           |   |            | lindo MBC | 400   |
|      |              | 40.01          |   |            |           |       |
| 280* | V Reis       | 1683           |   |            | MBC-      | 400   |
|      |              | 39.02          |   |            |           |       |

281\* III Reis 1683 MBC 400  
38.01 defeito no campo no reverso

282\* III Reis 1682 Ensaio RARA MBC 1000  
E1.01



283



287



284



286



288



286



### D. PEDRO II (1683-1706)

283\* Ouro 4000 Reis 1689 MBC+ 1500  
99.02 limpa

284\* Ouro 4000 Reis 1703 BELA 1750  
99.16

285\* Ouro 4000 Reis 1706 EXCELENTE ESTADO DE CONSERVAÇÃO SOBERBA 2500  
99.21

286\* Ouro 4000 Reis 1703 R MBC 1000  
100.02 limpa; v.s.

287\* Ouro 2000 Reis 1689 lindo MBC 1000  
95.02

288\* Ouro 1000 Reis 1688 BC+ 500  
93.01 cerceada



289



290



289\* Cruzado 1684 coroa de príncipe, pontos no campo  
70.02

MBC

1800

290\* Cruzado novo 1704 . ET . AL . G . REX  
79.falta

MBC

1750



291



291\* Lote (3 moedas)

lindo MBC, MBC

500

Cruzado 1687 (73.02); Cruzado novo 1689 (74.08) A sem traço; Cruzado novo 1705 (79.06)





292

292\* Lote (2 moedas)

MBC+

350

Cruzado novo 1689 P (81.01); Cruzado novo 1690 P (90.01)



293

294

295

296

296

293\* Meio Cruzado 1684 coroa de príncipe, EV

MBC

600

53.03

v.s. às 12h.

294\* Meio Cruzado 1686 sem pontos no campo, EH

lindo MBC

250

56.01

295\* Doze Vintens 1693 EV

RARA

MBC-/MBC

1500

62.07

296\* Lote (4 moedas)

MBC, MBC-

500

Meio Cruzado 1687 EH (59.03); Doze Vintens 1706 EH (64.06); Doze Vintens 1689 P descentrada EV (68.02); Doze Vintens 1690 P EV (65.02) defeito às 11h.



297

|  |   |                      |     |
|--|---|----------------------|-----|
| 297*   | Lote (3 moedas)   | MBC, MBC+            | 250 |
| Meio Cruzado 1687 florão sem pontos EV (56.03); Doze Vintens 1688 pontos no campo, EV florão sem pontos, no reverso (60.01); Doze Vintens 1689 P EV (67.01)  |   |                      |     |
| 298  | Quatro Vintens coroa perolada, . ET . AL . REX<br>42.04 | MBC-                 | 375 |
| 299  | Vintem<br>18.01   | MBC                  | 75  |
| 300  | Lote (4 moedas)   | MBC, MBC-            | 300 |
| Tostão coroa de príncipe, eixo às 3 h. (48.01) MBC-; Quatro Vintens coroa de príncipe, eixo às 9h. (42.03) MBC; Meio Tostão coroa de príncipe (33.02) EV, MBC, ligeiramente descentrada; Dois Vintens coroa de príncipe (21.01) eixo às 3 h., limpa, MBC                                 |   |                      |     |
| 301  | Lote (7 moedas)   | lindo MBC, MBC+, MBC | 300 |
| Seis Vintens florões maiores no reverso, eixo às 9h. (49.03); Tostão florão sem pontos (43.04); Tostão 1689 P (45.01); Seis Vintens 1691 P (52.08); Três Vintens (34.01); Meio Tostão .D.G.P (25.04); Meio Tostão . D.G.PET. (29.01)   |   |                      |     |
| 302  | Lote (7 moedas)   | lindo MBC, MBC, BC+  | 300 |
| Seis Vintens florão entre pontos, no reverso (49.05); Tostão legenda separada por florões no reverso (43.07); Tostão 1691 P (46.03); Três Vintens .ET.AL.REX (34.06); Meio Tostão .D.G.P. (26.03); Dois Vintens .D.G.POR. (24.05) ligeiramente descentrada; Vintem P (19.03) furo tapado |   |                      |     |
| 303  | Lote (6 moedas)   | MBC+, MBC            | 300 |
| Seis Vintens, reverso da legenda separada por pontos (50.04); Tostão (44.02); Tostão 1693 P (47.04); Três Vintens P, PORTVG (40.02); Meio Tostão P (32.01); Vintem, P (19.05)  |   |                      |     |
| 304  | Lote (6 moedas)   | MBC+, MBC, BC+       | 225 |
| Seis Vintens 1690 P (52.02); Tostão (44.04); Tostão 1704 P (46.09); Três Vintens P, PORTVG. (40.01) envernizada; Meio Tostão, P (32.01); Vintem, P (19.06)   |   |                      |     |
| 305  | Lote (6 moedas)   | lindo MBC, MBC, MBC- | 175 |
| X Reis 1699 (15.01); X Reis 1703 grinalda invertida (17.07); V Reis 1699 (13.01); V Reis 1703 (13.11/13.07); III Reis 1703 grinalda invertida (09.02); Real e Meio 1699 (01.01)  |   |                      |     |



306



307



308



309



|      |  |   |      |      |
|------|--|---|------|------|
| 306* | Cruzado de D. João IV com cordão e cunho de orla nova,<br>com carimbo "S00 coroado"<br>112.02      | MBC   | 300  |      |
| 307* | Cruzado P de D. João IV com cordão e cunho de orla nova,<br>com carimbo "500 coroado"<br>117.02    | MBC   | 750  |      |
| 308* | Cruzado E de D. João IV com cordão e cunho de orla nova,<br>com carimbo "S00 coroado"              | MUITO RARA<br>EXCELENTE ESTADO DE CONSERVAÇÃO | MBC  | 4000 |
| 309* | Cruzado 1666 de D. Afonso VI com cordão e cunho de orla nova<br>119.05                             | MUITO RARA<br>EXCELENTE ESTADO DE CONSERVAÇÃO | MBC+ | 5000 |
| 310  | Meio Cruzado de D. João IV com cordão e cunho de orla nova,<br>com carimbo "2S0 coroado"<br>101.02 | lindo   | MBC  | 175  |



311



312



314



|      |   |      |      |
|------|---|------|------|
| 311* | Meio Cruzado P de D. João IV com cordão e cunho de orla nova,<br>com carimbo "2S0 coroado"                      | MBC  | 175  |
|      | 102.01  |      |      |
| 312* | Meio Cruzado de D. João IV com cordão e cunho de orla nova,<br>com carimbo "2S0 coroado"                        | MBC  | 125  |
|      | 104.01  |      |      |
| 313  | Meio Cruzado P de D. João IV com cordão e cunho de orla nova,<br>com carimbo "2S0 coroado"                      | MBC  | 350  |
|      | 108.01  |      |      |
| 314* | Meio Cruzado 1664 de D. Afonso VI com cordão e cunho de orla nova MUITO RARA<br>EXCELENTE ESTADO DE CONSERVAÇÃO | MBC+ | 5000 |
|      | 111.03  |      |      |



315



316



317



318



319



320



321



322



## D. JOÃO V (1706-1750)

|      |      |               |                               |            |            |       |
|------|------|---------------|-------------------------------|------------|------------|-------|
| 315* | Ouro | Dobrão 1724 M |                               | RARA       | MBC+       | 9000  |
|      |      | 105.01        |                               |            |            |       |
| 316* | Ouro | Dobrão 1725 M |                               |            | MBC+       | 3500  |
|      |      | 105.02        |                               |            |            |       |
| 317* | Ouro | Dobrão 1726 M |                               |            | MBC        | 3000  |
|      |      | 105.03        |                               |            |            |       |
| 318* | Ouro | Dobrão 1727 M |                               |            | lindo MBC  | 3500  |
|      |      | 105.04        |                               |            |            |       |
| 319* | Ouro | Dobra 1729    |                               |            | MBC/MBC+   | 4000  |
|      |      | 133.06        |                               |            |            |       |
| 320* | Ouro | Dobra 1732    |                               | Escassa    | quase BELA | 7000  |
|      |      | 133.08        |                               |            |            |       |
| 321* | Ouro | Dobra 1727 B  | 1º tipo                       | RARA       | MBC+       | 15000 |
|      |      | 134.01        | sinais de ajustamento de peso |            |            |       |
| 322* | Ouro | Dobra 1727 B  | 2º tipo, serrilha de corda    | RARA       | MBC+       | 15000 |
|      |      | 135.01        |                               |            |            |       |
| 323* | Ouro | Dobra 1730 B  | 2º tipo                       | RARA       | MBC        | 17000 |
|      |      | 135.03        |                               |            |            |       |
| 324* | Ouro | Dobra 1730 B  | 3º tipo                       | MUITO RARA | BELA       | 20000 |
|      |      | 136.01        |                               |            |            |       |
| 325* | Ouro | Dobra 1729 M  |                               |            | MBC        | 1800  |
|      |      | 139.04a       | limpa                         |            |            |       |
| 326* | Ouro | Dobra 1730 M  |                               |            | MBC+       | 2100  |
|      |      | 139.05        |                               |            |            |       |
| 327* | Ouro | Dobra 1731 M  |                               |            | MBC+       | 2100  |
|      |      | 139.06        |                               |            |            |       |



324



323



325



326



327





328



329



330



331



|        |      |                    |         |            |      |
|--------|------|--------------------|---------|------------|------|
| 328*   | Ouro | Dobra 1732 M       |         | lindo MBC  | 2000 |
| 139.08 |      |                    |         |            |      |
| 329*   | Ouro | Dobra 1733 M       |         | quase BELA | 2500 |
| 139.09 |      |                    |         |            |      |
| 330*   | Ouro | Dobra 1729 R       |         | quase BELA | 5000 |
| 138.05 |      |                    |         |            |      |
| 331*   | Ouro | Dobra 1732 R       |         | MBC        | 2500 |
| 138.13 |      |                    |         |            |      |
| 332*   | Ouro | Meio Dobrão 1725 M |         | lindo MBC  | 2700 |
| 104.02 |      |                    |         |            |      |
| 333*   | Ouro | Meio Dobrão 1726 M |         | MBC+       | 2800 |
| 104.03 |      |                    |         |            |      |
| 334*   | Ouro | Meio Dobrão 1727 M | Escassa | MBC+       | 3000 |
| 104.04 |      |                    |         |            |      |





332



335



333



334



336



337



340



338



339



341



342



343



|      |      |              |                               |            |       |
|------|------|--------------|-------------------------------|------------|-------|
| 335* | Ouro | Peça 1740    |                               | SOBERBA    | 1250  |
|      |      | 126.19       |                               |            |       |
| 336* | Ouro | Peça 1747    |                               | quase BELA | 1250  |
|      |      | 126.28       | defeito de cunhagem no bordo  |            |       |
| 337* | Ouro | Peça 1746 B  |                               | MBC+       | 1500  |
|      |      | 130.20       |                               |            |       |
| 338* | Ouro | Peça 1748 B  |                               | SOBERBA    | 1250  |
|      |      | 130.24       |                               |            |       |
| 339* | Ouro | Peça 1736 R  |                               | MBC        | 1750  |
|      |      | 131.14       | sinais de ajustamento de peso |            |       |
| 340* | Ouro | Peça 1745 R  |                               | MBC        | 675   |
|      |      | 131.31       |                               |            |       |
| 341* | Ouro | Peça 1750 R  |                               | MBC+       | 750   |
|      |      | 131.40       |                               |            |       |
| 342* | Ouro | Peça 1733 M  | RARA                          | lindo MBC  | 10000 |
|      |      | 132.05       |                               |            |       |
| 343* | Ouro | Moeda 1722   |                               | BELA       | 1000  |
|      |      | 98.18        |                               |            |       |
| 344* | Ouro | Moeda 1717 B |                               | MBC+       | 900   |
|      |      | 102.04       |                               |            |       |
| 345* | Ouro | Moeda 1718 B |                               | MBC        | 500   |
|      |      | 102.05       | v.s.                          |            |       |
| 346* | Ouro | Moeda 1719 B |                               | BELA       | 1000  |
|      |      | 102.06       |                               |            |       |
| 347* | Ouro | Moeda 1721 B |                               | MBC+       | 800   |
|      |      | 102.08       |                               |            |       |



344



345



346



347



348



349



350



351



352



353



|      |      |                  |                      |            |       |
|------|------|------------------|----------------------|------------|-------|
| 348* | Ouro | Moeda 1715 R     | excelente tonalidade | quase BELA | 2000  |
|      |      | 101.14           |                      |            |       |
| 349* | Ouro | Moeda 1716 R     |                      | MBC+       | 850   |
|      |      | 101.45           |                      |            |       |
| 350* | Ouro | Moeda 1718 R     | 8/7                  | MBC+       | 850   |
|      |      | 101.17           |                      |            |       |
| 351* | Ouro | Moeda 1720 R     |                      | MBC+       | 850   |
|      |      | 101.20           |                      |            |       |
| 352* | Ouro | Moeda 1724 R     | 4/3                  | MBC+       | 850   |
|      |      | 101.26           |                      |            |       |
| 353* | Ouro | Moeda 1725 M     |                      | RARA       | MBC   |
|      |      | 103.02           | restaurada           |            | 5000  |
| 354* | Ouro | Meia Peça 1722 L |                      | MUITO RARA | MBC-  |
|      |      | 120.01           |                      |            | 10000 |
| 355* | Ouro | Meia Peça 1726   |                      | MBC-       | 1500  |
|      |      | 121.04           | ligeiro restauro     |            |       |
| 356* | Ouro | Meia Peça 1727   | 7/6                  | MBC-       | 2000  |
|      |      | 121.05           | ligeiro restauro     |            |       |
| 357* | Ouro | Meia Peça 1728   | 8/6                  | MBC        | 2000  |
|      |      | 121.06           | ligeiro restauro     |            |       |
| 358* | Ouro | Meia Peça 1734   |                      | MBC+       | 1500  |
|      |      | 121.10           |                      |            |       |
| 359* | Ouro | Meia Peça 1741   |                      | MBC        | 1000  |
|      |      | 121.14           |                      |            |       |
| 360* | Ouro | Meia Peça 1750 B |                      | RARA       | MBC-  |
|      |      | 122.11           | ligeiro restauro     |            | 5000  |
| 361* | Ouro | Meia Peça 1749 R |                      | MBC        | 4000  |
|      |      | 123.05           |                      |            |       |



354



355



356



357



358



359



360



361



362



363



|      |      |                            |                          |           |      |
|------|------|----------------------------|--------------------------|-----------|------|
| 362* | Ouro | Meia Moeda 1714<br>93.08   |                          | MBC-      | 500  |
| 363* | Ouro | Meia Moeda 1713 P<br>94.01 | RARA                     | MBC-      | 750  |
| 364* | Ouro | Meia Moeda 1714 P<br>94.02 | RARA                     | MBC       | 1500 |
| 365* | Ouro | Meia Moeda 1715 B<br>96.02 |                          | MBC+      | 500  |
| 366* | Ouro | Meia Moeda 1723 R<br>95.01 |                          | MBC-      | 400  |
| 367* | Ouro | Meia Moeda 1726 R<br>95.03 |                          | MBC       | 600  |
| 368* | Ouro | Meia Moeda 1726 M<br>97.03 | RARA                     | MBC       | 4000 |
| 369* | Ouro | Meia Moeda 1727 M<br>97.04 | MUITO RARA               | MBC       | 7500 |
| 370* | Ouro | Escudo 1722 L<br>115.01    |                          | MBC       | 500  |
| 371* | Ouro | Escudo 1723<br>116.01      |                          | BC+       | 350  |
| 372* | Ouro | Escudo 1724<br>116.02      |                          | BC+       | 375  |
| 373* | Ouro | Escudo 1725<br>116.04      | defeito de cunho às 10h. | MBC       | 300  |
| 374* | Ouro | Escudo 1726<br>116.05      |                          | lindo MBC | 400  |
| 375* | Ouro | Escudo 1728<br>116.07      |                          | BC+       | 150  |



364



366



365



367



368



369



372



370



371



373



374



375



|      |      |                    |                                 |            |      |
|------|------|--------------------|---------------------------------|------------|------|
| 376* | Ouro | Escudo 1729        |                                 | BC         | 150  |
|      |      | 116.08             |                                 |            |      |
| 377* | Ouro | Escudo 1730        |                                 | MBC+       | 500  |
|      |      | 116.09             |                                 |            |      |
| 378* | Ouro | Escudo 1746        |                                 | MBC        | 250  |
|      |      | 116.21             |                                 |            |      |
| 379* | Ouro | Escudo 1728 R      | RARA                            | BC+        | 1000 |
|      |      | 118.02             |                                 |            |      |
| 380* | Ouro | Escudo 1730 M      | RARA                            | quase BELA | 1000 |
|      |      | 119.04             |                                 |            |      |
| 381* | Ouro | Quartinho 1716     |                                 | MBC        | 250  |
|      |      | 87.12              |                                 |            |      |
| 382* | Ouro | Quartinho 1739     | 5 arcos                         | MBC        | 250  |
|      |      | 88.05              |                                 |            |      |
| 383* | Ouro | Quartinho 1713 P   |                                 | MBC        | 1250 |
|      |      | 89.01              |                                 |            |      |
| 384* | Ouro | Quartinho 1715 B   |                                 | BC+        | 500  |
|      |      | 91.02              |                                 |            |      |
| 385* | Ouro | Quartinho 1726 R   |                                 | MBC        | 400  |
|      |      | 90.02              |                                 |            |      |
| 386* | Ouro | Quartinho 1725 M   | RARA                            | BC+        | 2000 |
|      |      | 92.02              |                                 |            |      |
| 387* | Ouro | Meio Escudo 1722 L | EXCELENTE ESTADO DE CONSERVAÇÃO | BELA       | 300  |
|      |      | 108.01             |                                 |            |      |
| 388* | Ouro | Meio Escudo 1723   |                                 | MBC        | 200  |
|      |      | 109.01             |                                 |            |      |





376



377



378



379



380



381



382



383



384



385



387



386



388



|      |      |                    |            |            |      |
|------|------|--------------------|------------|------------|------|
| 389* | Ouro | Meio Escudo 1724   |            | lindo MBC  | 200  |
|      |      | 109.02             |            |            |      |
| 390* | Ouro | Meio Escudo 1725   |            | MBC+       | 200  |
|      |      | 109.03             |            |            |      |
| 391* | Ouro | Meio Escudo 1726   |            | MBC-       | 125  |
|      |      | 109.04             |            |            |      |
| 392* | Ouro | Meio Escudo 1728   |            | MBC-       | 150  |
|      |      | 109.07             |            |            |      |
| 393* | Ouro | Meio Escudo 1730   |            | MBC-       | 150  |
|      |      | 109.10             |            |            |      |
| 394* | Ouro | Meio Escudo 1736   |            | MBC        | 150  |
|      |      | 109.15             |            |            |      |
| 395* | Ouro | Meio Escudo 1741   | IOANNES VI | MBC        | 150  |
|      |      | 111.01             |            |            |      |
| 396* | Ouro | Meio Escudo 1743   |            | quase BELA | 350  |
|      |      | 111.02             |            |            |      |
| 397* | Ouro | Meio Escudo 1749   |            | BC+        | 150  |
|      |      | 111.08             |            |            |      |
| 398* | Ouro | Meio Escudo 1727 B | RARA       | BC+        | 1250 |
|      |      | 112.01             |            |            |      |
| 399* | Ouro | Meio Escudo 1727 R | RARA       | MBC        | 3000 |
|      |      | 113.01             |            |            |      |
| 400* | Ouro | Meio Escudo 1734 R |            | BC+        | 500  |
|      |      | 113.03             |            |            |      |
| 401* | Ouro | Meio Escudo 1734 M |            | MBC        | 250  |
|      |      | 114.10             |            |            |      |



389



390



391



392



393



394



395



396



397



398



399



400



401



|      |                   |  |       |           |      |
|------|-------------------|--|-------|-----------|------|
| 402* | Ouro              | Cruzado novo (Pinto) 1720  |       | BELA      | 150  |
|      |                   | 83.03  |       |           |      |
| 403* | Ouro              | Cruzado novo (Pinto) 1725  |       | BELA      | 150  |
|      |                   | 84.05  |       |           |      |
| 404* | Ouro              | Cruzado novo (Pinto) 1742  |       | lindo MBC | 120  |
|      |                   | 83.13  |       |           |      |
| 405* | Ouro              | Cruzado novo (Pinto) 1725 M  | RARA  | MBC       | 1000 |
|      |                   | 86.01  | v.s.  |           |      |
| 406* | Ouro              | Cruzadinho 1734 R  |       | MBC       | 250  |
|      |                   | 108.01   |       |           |      |
| 407* | Ouro              | Cruzadinho 1730 M  |       | MBC       | 200  |
|      |                   | 107.01   |       |           |      |
| 408* | Cruzado novo 1707 | coroa com pedúnculos   |       | MBC+      | 750  |
|      |                   | 77.02  |       |           |      |
| 409* | Doze Vintens 1707 |  |       | lindo MBC | 750  |
|      |                   | 72.01  |       |           |      |
| 410  | Seis Vintens      | florões entre pontos; 4 arcos  |       | MBC-      | 200  |
|      |                   | 66.01  |       |           |      |
| 411  | Lote (9 moedas)   |  |       |           | 450  |
|      |                   | Cruzado novo 1750 5 arcos; reverso, legenda separada por florões (81.01) (MBC); Doze Vintens 1748 coroa com arco simples e pedúnculos (76.01) limpa, MBC; Seis Vintens 5 arcos, cruz perolada (71.04) MBC; Tostão reverso, legenda separada por pontos (61.03) MBC; Tostão 1707 P (65.01) MBC, moesa no campo do reverso; Três Vintens (57.01) MBC; Meio Tostão (43.01) MBC; Meio Tostão 5 arcos (48.01) MBC; Vintem (37.01) MBC |       |           |      |
| 412  | Lote (8 moedas)   |  |       |           | 300  |
|      |                   | Cruzado novo 1750 4 arcos sem pedúnculos (80.01) MBC-; Doze Vintens 1749 coroa com arcos simples (75.03) MBC; Seis Vintens (70.01) MBC; Tostão (59.01) MBC+; Três Vintens anverso, legenda sem pontos (57.02) MBC; Meio Tostão (45.01) MBC; Meio Tostão P 4 arcos (49.01) MBC; Vintem (41.01) MBC  |       |           |      |
| 413  | X Reis 1748       |  |       | MBC+      | 75   |
|      |                   | 35.17  |       |           |      |
| 414  | Real e Meio 1713  |  |       | BC-/BC    | 750  |
|      |                   | 02.01  | limpa |           |      |



402



403



404



405



406



407



408



409



415 Lote (12 moedas)

350

X Reis 1743 (35.07) lindo MBC; X Reis 1734 (34.10) lindo MBC; X Reis 1713 (29.01) MBC; X Reis 1720 (26.01) lindo MBC; X Reis 1721 (23.03) lindo MBC;  
V Reis 1746 (19.14) MBC-; V Reis 1735 (18.13) MBC-; V Reis 1713 marquiha grande (14.03) lindo MBC; III Reis 1734 (13.02) envernizada BC;  
III Reis 1714 (10.02) BC; III Reis 1714 (08.03) MBC-; Real e Meio 1712 (01.01) BC+

## D. JOSÉ I (1750-1777)

|       |      |             |            |      |
|-------|------|-------------|------------|------|
| 416*  | Ouro | Peça 1750   | MBC+       | 1250 |
| 53.01 |      |             |            |      |
| 417*  | Ouro | Peça 1751   | MBC+       | 650  |
| 53.02 |      |             |            |      |
| 418*  | Ouro | Peça 1753   | MBC+       | 700  |
| 53.04 |      |             |            |      |
| 419*  | Ouro | Peça 1754   | MBC+       | 700  |
| 53.05 |      |             |            |      |
| 420*  | Ouro | Peça 1775   | quase BELA | 700  |
| 53.28 |      |             |            |      |
| 421*  | Ouro | Peça 1751 B | quase BELA | 1000 |
| 54.01 |      |             |            |      |
| 422*  | Ouro | Peça 1755 B | MBC        | 625  |
| 54.06 |      |             |            |      |
| 423*  | Ouro | Peça 1761 B | MBC+       | 800  |
| 54.12 |      |             |            |      |
| 424*  | Ouro | Peça 1773 B | MBC        | 650  |
| 54.26 |      |             |            |      |
| 425*  | Ouro | Peça 1776 B | quase BELA | 800  |
| 54.29 |      |             |            |      |
| 426*  | Ouro | Peça 1763 R | MBC+       | 600  |
| 55.15 |      |             |            |      |
| 427*  | Ouro | Peça 1777 R | MBC+       | 600  |
| 55.26 |      |             |            |      |



416



417



418



419



420



421



424



422



423



425



426



427





428



429



428\* Ouro Meia Peça 1751  
50.01

MBC- 500

429\* Ouro Meia Peça 1776  
50.05

BELA 3500



430\* Ouro Meia Peça 1756 R  
52.02

RARA

quase BELA 5000



431\* Ouro Meia Peça 1766 R  
52.04

RARA

BC 5000





|      |      |                             |          |      |      |
|------|------|-----------------------------|----------|------|------|
| 432* | Ouro | Escudo 1751                 |          | MBC- | 250  |
|      |      | 47.01                       |          |      |      |
| 433* | Ouro | Escudo 1763 R               | RARA     | BC+  | 400  |
|      |      | 49.02                       | cerceada |      |      |
| 434* | Ouro | Meio escudo 1751 I          |          | MBC  | 150  |
|      |      | 42.01                       |          |      |      |
| 435* | Ouro | Meio Escudo 1768 J          |          | BC+  | 125  |
|      |      | 43.03                       |          |      |      |
| 436* | Ouro | Meio Escudo 1759 B          | RARA     | BC+  | 1000 |
|      |      | 44.06                       |          |      |      |
| 437* | Ouro | Quartinho 1752 I            | 5 arcos  | BELA | 400  |
|      |      | 40.02                       |          |      |      |
| 438* | Ouro | Quartinho 1768 J            | 5 arcos  | MBC  | 250  |
|      |      | 41.02                       |          |      |      |
| 439* | Ouro | Cruzado novo (Pinto) 1771 I | 5 arcos  | BELA | 150  |
|      |      | 37.05                       |          |      |      |



440



441



442



|      |   |                            |      |           |     |
|------|---|----------------------------|------|-----------|-----|
| 440* | Cruzado novo 1762 I   | coroa com pedúnculos       |      | BC+       | 400 |
|      | 32.01   |                            |      |           |     |
| 441* | Tostão  | 5 arcos                    | RARA | lindo MBC | 300 |
|      | 16.03   | reverso, florão sem pontos |      |           |     |
| 442* | X Reis 1738 moeda híbrida   | IOSEPHUS                   |      | BC-/BC    | 750 |
|      | 07.01   |                            |      |           |     |
| 443  | Lote (13 moedas)  |                            |      |           | 400 |
|      | Cruzado novo 1766 J (35.03) MBC-; Doze Vintens 1767 J (30.06) MBC; Doze Vintens 1762 I (28.01) defeito no bordo MBC; Doze Vintens 1762 I (26.01)MBC; Seis Vintens J 5 arcos (25.04)BC+; Seis Vintens J 5 arcos (22.03)MBC; Seis Vintens I 5 arcos (21.01)BC; Tostão J 5 arcos (19.02)BC+; Tostão I 5 arcos (16.01) MBC; Três Vintens I (13.03)BC+; Três Vintens I (13.01) BC*; Meio Tostão J (12.01) limpa MBC; Meio Tostão J (12.02) MBC |                            |      |           |     |
| 444  | Lote (7 moedas)   |                            |      |           | 200 |
|      | X Reis 1754 I (08.05) MBC+; X Reis I (08.12) MBC-; X Reis 1765 J (09.07) MBC+; V Reis 1764 I (05.14)MBC-; V Reis 1764 J (06.04)lindo MBC; III Reis 1751 I (01.01) lindo MBC; III Reis 1764 J (03.02) MBC  |                            |      |           |     |



445



446



447



448



449



450



451



452



453



454



## D. MARIA I E D. PEDRO III (1777-1786)

|      |      |                           |  |                 |      |
|------|------|---------------------------|--|-----------------|------|
| 445* | Ouro | Peça 1780<br>27.06        |  | quase BELA      | 650  |
| 446* | Ouro | Peça 1785<br>27.15        | algarismos da data pequenos; ponto no final da legenda<br>ligeiro defeito no campo | MBC+            | 600  |
| 447* | Ouro | Peça 1778 B<br>28.02      | B "B" afastado da data<br>falta ET na legenda                                      | PORT.ALG<br>MBC | 600  |
| 448* | Ouro | Peça 1781 B<br>29.04      | B "B" junto à data   | BELA            | 750  |
| 449* | Ouro | Peça 1783 B<br>28.05      | B "B" afastado da data   | lindo MBC       | 650  |
| 450* | Ouro | Peça 1784 B<br>28.09      | B "B" afastado da data, ponto no final da legenda                                  | MBC             | 650  |
| 451* | Ouro | Peça 1783 R<br>30.14      |  | quase BELA      | 600  |
| 452* | Ouro | Peça 1786 R<br>30.21      |  | MBC             | 550  |
| 453* | Ouro | Meia Peça 1778<br>25.01   | v.s.   | MBC             | 900  |
| 454* | Ouro | Meia Peça 1781 B<br>26.02 |  | lindo MBC       | 4000 |
| 455* | Ouro | Escudo 1779<br>23.04      |  | MBC-            | 500  |
| 456* | Ouro | Meio Escudo 1780<br>21.03 |  | MBC+            | 300  |
| 457* | Ouro | Quartinho 1778<br>20.02   |  | MBC             | 400  |



458\* Ouro Cruzado novo (Pinto) 1784 MBC 150  
18.05

459 Lote (9 moedas) 250  
Tostão (08.01) MBC; Tostão (09.01) MBC; Três Vintens (07.01) BC; Meio Tostão (06.02) MBC; Meio Tostão (06.03) MBC; X Reis 1777 (05.01) BC;  
X Reis 1778 (04.02) ligeira mossa no bordo MBC+; X Reis 1785 (04.05) envernizada MBC; III Reis 1777 (01.02) BC+

460 Lote (8 moedas) 400  
Cruzado novo 1780 (18.03) MBC; Cruzado novo 1781 (18.05) cruz solta BELA; Cruzado novo 1782 (18.12) cruz simples BC+; Doze Vintens 1785 (16.07) MBC-;  
Seis Vintens (11.01) BC; Seis Vintens (12.01) MBC; Seis Vintens (14.01) cruz potentada MBC



**D. MARIA I (1777-1799)**

461\* Ouro Peça 1787 Véu de Viúva BELA 1000  
27.02

462\* Ouro Peça 1789 B Véu de Viúva MBC 650  
28.05

463\* Ouro Peça 1789 R Véu de Viúva MBC+ 600  
29.08

|      |      |                           |                               |                |      |
|------|------|---------------------------|-------------------------------|----------------|------|
| 464* | Ouro | Peça 1792                 | ponto no final da legenda     | MBC+           | 700  |
|      |      | 30.04                     |                               |                |      |
| 465* | Ouro | Peça 1793                 |                               | MBC+/MBC       | 700  |
|      |      | 30.05                     |                               |                |      |
| 466* | Ouro | Peça 1796                 | algarismos pequenos           | quase BELA     | 700  |
|      |      | 30.06                     |                               |                |      |
| 467* | Ouro | Peça 1792 B               | "B" afastado da data          | MBC+           | 725  |
|      |      | 32.02                     |                               |                |      |
| 468* | Ouro | Peça 1791 R               |                               | lindo MBC      | 625  |
|      |      | 33.04                     |                               |                |      |
| 469* | Ouro | Peça 1792 R               | sem ponto no final da legenda | MBC+           | 650  |
|      |      | 33.08                     |                               |                |      |
| 470* | Ouro | Peça 1795 R               |                               | quase BELA/MBC | 625  |
|      |      | 33.11                     |                               |                |      |
| 471* | Ouro | Peça 1804 R               |                               | quase BELA     | 650  |
|      |      | 33.26                     |                               |                |      |
| 472* | Ouro | Meia Peça 1789            |                               | MBC+           | 3500 |
|      |      | 25.01                     |                               |                |      |
| 473* | Ouro | Meio Escudo 1787          | Véu de Viúva                  | MBC            | 750  |
|      |      | 21.01                     |                               |                |      |
| 474* | Ouro | Meio Escudo 1796          |                               | MBC            | 300  |
|      |      | 22.03                     |                               |                |      |
| 475* | Ouro | Quartinho 1792            |                               | MBC            | 400  |
|      |      | 20.03                     |                               |                |      |
| 476* | Ouro | Cruzado novo (Pinto) 1790 | coroa maior                   | MBC+           | 150  |
|      |      | 19.03                     |                               |                |      |



464



465



466



467



468



469



470



471



472



473



474



475



476



477 Lote (8 moedas) 350

Cruzado novo 1794 (17.04) MBC; Doze Vintens 1788 (15.02) BC+; Seis Vintens (13.02) envernizada MBC; Tostão (12.01) BC+; Três Vintens (08.01) EH BC+; Meio Tostão (07.01) MBC; X Reis 1799 (03.04) lindo MBC; III Reis 1797 (01.01) MBC+

478 Lote (10 moedas) 350

Cruzado novo 1795 (17.05) BC+; Cruzado novo 1798 (17.10) limpa MBC-; Doze Vintens 1799 (15.07) recunhada BC+; Seis Vintens (13.02) cruz maior MBC; Tostão (11.02) MBC+; Tostão (12.01) MBC+; Três Vintens (09.01) EH limpa MBC; Meio Tostão (05.01) EV MBC; X Reis 1791 (04.01) BC; V Reis 1799 (02.04) MBC-



479



480



481



482



#### D. JOÃO, PRÍNCIPE REGENTE (1799-1816)

|      |      |                        |  |            |      |
|------|------|------------------------|--|------------|------|
| 479* | Ouro | Peça 1802 "Jarra"      |  | BELA       | 2500 |
|      |      | 31.01                  |  |            |      |
| 480* | Ouro | Peça 1805 c.i.         |  | MBC+       | 750  |
|      |      | 32.03                  |  |            |      |
| 481* | Ouro | Peça 1806 c.i.         |  | quase BELA | 750  |
|      |      | 32.05                  |  |            |      |
| 482* | Ouro | Peça 1809 cruz singela |  | MBC/MBC+   | 700  |
|      |      | 32.falta               |  |            |      |





483



484



485



486



487



488



489



490



491



492



493



MOEDAS DE OURO E PRATA  
Portugal e Brasil

COLEÇÃO COMENDADOR JOSÉ DA COSTA HENRIQUE

|      |              |                           |      |           |      |
|------|--------------|---------------------------|------|-----------|------|
| 483* | Ouro         | Peça 1805 R               |      | lindo MBC | 650  |
|      |              | 33.01                     |      |           |      |
| 484* | Ouro         | Peça 1806 R               |      | BELA      | 800  |
|      |              | 33.03                     |      |           |      |
| 485* | Ouro         | Peça 1808 R               |      | MBC+      | 700  |
|      |              | 33.06                     |      |           |      |
| 486* | Ouro         | Peça 1809 R               |      | MBC       | 650  |
|      |              | 33.09                     |      |           |      |
| 487* | Ouro         | Peça 1810 R               |      | MBC       | 650  |
|      |              | 33.12                     |      |           |      |
| 488* | Ouro         | Peça 1812 R               |      | MBC       | 650  |
|      |              | 33.17                     |      |           |      |
| 489* | Ouro         | Peça 1817 R               |      | MBC       | 4000 |
|      |              | 33.26                     |      |           |      |
| 490* | Ouro         | Meia Peça 1807            | c.i. | SOBERBA   | 2500 |
|      |              | 30.02                     |      |           |      |
| 491* | Ouro         | Escudo 1807               |      | MBC       | 1000 |
|      |              | 29.02                     |      |           |      |
| 492* | Ouro         | Meio Escudo 1805          |      | SOBERBA   | 1500 |
|      |              | 28.01                     |      |           |      |
| 493* | Ouro         | Meio Escudo 1807          |      | SOBERBA   | 2000 |
|      |              | 28.03                     |      |           |      |
| 494* | Ouro         | Cruzado novo (Pinto) 1807 |      | MBC       | 500  |
|      |              | 27.01                     |      |           |      |
| 495* | Doze Vintens | 1809                      |      | MBC+      | 200  |
|      |              | 21.03                     |      |           |      |
| 496* | Pataco       | 1812                      |      | lindo MBC | 150  |
|      |              | 10.02                     |      |           |      |



|      |  |           |     |
|------|--|-----------|-----|
| 497* | Pataco 1813  | lindo MBC | 200 |
|      | 09.04  |           |     |
| 498* | XX Reis 1800   | BC+       | 350 |
|      | 07.01  |           |     |
| 499* | Lote (2 moedas) moedas híbridas  |           | 150 |
|      | V Reis 1799 JOANNES/REGENA (02.01) BC; V Reis 1812 MARIA I /REGENS (02.02) BC  |           |     |
| 500  | Lote (8 moedas)  |           | 200 |
|      | Cruzado novo 1800 (23.02) BC+; Seis Vintens (18.03) recunhada BC; Tostão (16.01) limpa BC+; Três Vintens (14.01) BC; Meio Tostão (12.01) MBC;<br>X Reis 1812 (06.02) BC; V Reis 1812 (04.02) BC+; III Reis 1804 (01.01) BELA   |           |     |
| 501  | Lote (9 moedas)  |           | 300 |
|      | Cruzado novo 1807 d.l.s.2p. (26.02) BC; Cruzado novo 1808 d.l.s.1p. (25.07) BC; Cruzado novo 1810 d.l.s.2p (26.07) MBC; Seis Vintens (19.01) BC;<br>Seis Vintens (19.04) BC+; Tostão (17.02) MBC; Três Vintens (15.01) BC; Meio Tostão (13.01) MBC; Pataco 1812 (10.02) MBC- |           |     |



502\* 20 Reis 1811 Bronze

E2.01

EXCELENTE ESTADO DE CONSERVAÇÃO

BELA

2500



503\* 30 Reis 1811 Bronze

E3.01

BC

1500



Brasil  
504\* Moeda 1816 Série Especial

35.01

. BRAS . ET . ALG .  
. PRINCEPS . REGENS .

BELA

2000

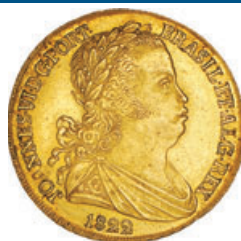

505

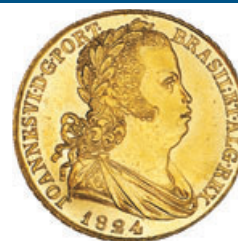

506



507



508



509



510



### D. JOÃO VI (1816-1826)

|      |                |                |                    |            |      |
|------|----------------|----------------|--------------------|------------|------|
| 505* | Ouro           | Peça 1822      | c.s. (10+5) frutos | BELA       | 700  |
|      |                | 18.11          |                    |            |      |
| 506* | Ouro           | Peça 1824      | c.s. (9+6) frutos  | MBC+       | 700  |
|      |                | 18.26          |                    |            |      |
| 507* | Ouro paladiado | Peça 1818 R    | c.i.               | lindo MBC  | 3500 |
|      |                | 19.01          |                    |            |      |
| 508* | Ouro           | Meia Peça 1821 | c.i. (4+4) frutos  | quase BELA | 7500 |
|      |                | 17.04          |                    |            |      |
| 509* | Ouro           | Meia Peça 1822 | c.i. (5+4) frutos  | MBC+       | 500  |
|      |                | 17.06          |                    |            |      |
| 510* | Ouro           | Escudo 1818    | c.i. (4+3) frutos  | MBC        | 3000 |
|      |                | 16.01          |                    |            |      |



511\* Ouro Meio Escudo 1818 c.i. (3+2) frutos

SOBERBA

3500

15.01



512\* Ouro Quartinho 1819

BELA

3500

14.02



513\* Ouro Cruzado novo (Pinto) 1818

BC

300

13.01

v.s.

514\* Cruzado novo 1825 alg. pequenos

BC+

250

12.07

limpa

515\* Lote (2 moedas)

450

Doze Vintens 1820 c.i. (11.05) lindo MBC; Doze Vintens 1822 c.i. (11.06) lindo MBC



514



516



517



515



518



516\* Pataco 1822

04.06

MBC+

200

517\* Pataco 1823

06.02

escudo oval

RARA

BC+

750

518\* X Reis 1818

03.01

BELA

350

519 Lote (5 moedas) 200

Cruzado novo 1821 (12.04) limpa BC+; Cruzado novo 1823 (12.06) MBC; Tostão (09.02) BELA; Três Vintens (08.06) MBC+; Meio Tostão (07.01) limpa MBC

520 Lote (4 moedas) 200

Cruzado novo 1819 (12.11) lindo MBC; Cruzado novo 1823 (12.16) lindo MBC; Seis Vintens (10.04) MBC; Tostão (09.02) BELA

521 Lote (7 moedas) 600

Pataco 1820 (05.03) MBC; Pataco 1821 (05.05) moosa no bordo, lindo MBC; Pataco 1823 (05.07) MBC; Pataco 1823 (04.08) MBC; X Reis 1824 (04.09) MBC; V Reis 1824 (02.07) MBC; III Reis 1818 (01.01) BC-



522



523



522

### D. PEDRO IV (1826-1828)

522\* Ouro Peça 1826 quase BELA 2250  
09.01

523\* Ouro Meia Peça 1827 SOBERBA 2000  
08.01



524



525



524

524\* Cruzado novo 1826 MBC+ 250  
06.01

525\* Três Vintens RARA BC+ 900  
03.01





526



526



526



526\* Lote (3 moedas)

450

Pataco 1827 (01.03) várias mossas, lindo MBC; Pataco 1827 (02.03) manchas de corrosão MBC; Pataco 1828 (02.05) BC+



527



528



#### D. MIGUEL I (1828-1834)

527\* Ouro Peça 1828  
15.01

RARA

BELA

3500

528\* Ouro Peça 1830  
16.01

BELA

1900



|      |      |   |      |      |      |
|------|------|---|------|------|------|
| 529* | Ouro | Peça 1831   | RARA | MBC+ | 2200 |
|      |      | 16.02   |      |      |      |
| 530* | Ouro | Meia Peça 1828  | RARA | BELA | 3000 |
|      |      | 13.01   |      |      |      |
| 531* | Ouro | Meia Peça 1830  |      | BELA | 1750 |
|      |      | 14.01   |      |      |      |
| 532  | Lote | (6 moedas)  |      |      | 750  |
|      |      | Cruzado novo 1831 (12.04) limpa MBC+; Doze Vintens 1829 (10.02) quase BELA; Seis Vintens (09.01) BELA; Tostão (07.01) BELA; Pataco 1831 (04.08) BC+; Pataco 1833 (04.15) BC |      |      |      |
| 533  | Lote | (6 moedas)  |      |      | 600  |
|      |      | Cruzado novo 1833 (12.06) MBC+; Doze Vintens 1830 (10.05) MBC+; Seis Vintens (09.02) BELA; Três Vintens (06.02) MBC+; Meio Tostão (05.01) BELA; Pataco 1830 (04.04) MBC+    |      |      |      |
| 534* | Lote | (4 moedas)  |      |      | 250  |
|      |      | X Reis 1829 (02.01) BELA; X Reis 1831 (02.04) BELA; X Reis 1833 (02.06) envernizada MBC+; V Reis 1829 (01.01) BC+   |      |      |      |



534



534



535



536



537



538



### D. MARIA II (1834-1853)

|      |      |                      |      |           |      |
|------|------|----------------------|------|-----------|------|
| 535* | Ouro | Peça 1833 "Degolada" | RARA | lindo MBC | 5000 |
| 536* | Ouro | Peça 1833            |      | SOBERBA   | 3500 |
| 537* | Ouro | Peça 1834            |      | SOBERBA   | 800  |
| 538* | Ouro | Peça 1835            |      | SOBERBA   | 900  |



539

|      |      |  |            |            |       |
|------|------|--|------------|------------|-------|
| 539* | Ouro | Dobráo 1725 M com carimbo "escudo coroado" | MUITO RARA | SOBERBA    | 15000 |
| 540  | Ouro | 5000 Reis 1838                             |            | MBC        | 750   |
| 541  | Ouro | 5000 Reis 1851                             |            | MBC        | 325   |
| 542  | Ouro | 2500 Reis 1838                             |            | MBC        | 750   |
| 543  | Ouro | 2500 Reis 1851                             |            | MBC+       | 200   |
| 544  | Ouro | 2500 Reis 1853                             | limpa      | MBC+       | 1000  |
| 545  | Ouro | 1000 Reis 1851                             | limpa      | quase BELA | 150   |
| 546  | Lote | (4 moedas)                                 |            |            | 250   |

Cruzado novo 1833 lindo MBC; Cruzado novo 1834 MBC+; Cruzado novo 1835 quase BELA, Cruzado novo 1836 lindo MBC



547



548



|      |  |                |          |     |
|------|--|----------------|----------|-----|
| 547* | 1000 Reis 1837   |                | MBC+     | 350 |
| 548* | 1000 Reis 1838   | ligeira moessa | MBC      | 300 |
| 549  | Lote (2 moedas)  |                |          | 350 |
|      | 1000 Reis 1844 lindo MBC; 1000 Reis 1845 MBC   |                |          |     |
| 550  | 500 Reis 1853  |                | MBC+     | 250 |
| 551  | Lote (6 moedas)  |                |          | 400 |
|      | 500 Reis 1846 SOBERBA, 500 Reis 1847 BELA, 500 Reis 1848 BELA, 500 Reis 1849 BELA, 500 Reis 1850 BELA, 500 Reis 1851 limpa, MBC+ |                |          |     |
| 552  | Lote (5 moedas)  |                |          | 400 |
|      | 500 Reis 1841 limpa, BELA, 500 Reis 1842 BELA, 500 Reis 1843 MBC+, 500 Reis 1844 BELA, 500 Reis 1845 MBC+                        |                |          |     |
| 553  | Lote (3 moedas)  |                |          | 500 |
|      | 200 Reis 1838 quase BELA, 200 Reis 1841 MBC, 200 Reis 1843 MBC+  |                |          |     |
| 554  | Lote (4 moedas)  |                |          | 400 |
|      | 100 Reis 1838 MBC-, 100 Reis 1843 limpa MBC, 100 Reis 1851 BELA, 100 Reis 1853 BELA  |                |          |     |
| 555  | X Reis 1833 Série dos Loios  |                | quase BC | 500 |



|      |                   |             |      |     |
|------|-------------------|-------------|------|-----|
| 556* | Vintém 1833 Ducal | envernizada | MBC+ | 500 |
|------|-------------------|-------------|------|-----|



557



558



|       |  |      |     |
|-------|--|------|-----|
| 557*  | Pataco 1833 dois aneletes  | MBC- | 200 |
| 07.01 | anverso ligeiramente descentrado 38mm  |      |     |
| 558*  | Pataco 1833  | MBC+ | 500 |
| 08.05 | lig. defeito na orla 35/36mm   |      |     |
| 559*  | Real de A8 1754 México de D. Fernando VI,<br>com carimbo escudete coroadado  | MBC  | 250 |
| 24.02 |  |      |     |
| 560*  | Real de A8 1796 México de Carlos IV,<br>com carimbo escudete coroadado   | MBC  | 150 |
| 27.21 |  |      |     |
| 561*  | Real de A8 1816 Madrid de D. Fernando VII,<br>com carimbo escudete coroadado   | BC+  | 200 |
| 29.07 |  |      |     |
| 562   | Lote (4 moedas)  |      | 250 |
|       | Pataco 1833 EH BC+, Pataco 1847 MBC, Pataco 1847 carimbo GCP BC, Pataco 1847 carimbo GCP ponto BC  |      |     |
| 563   | Lote (6 moedas)  |      | 150 |
|       | XX Reis 1847 MBC+, XX Reis 1848 lindo MBC, XX Reis 1849 envernizada lindo MBC, XX Reis 1850 MBC/MBC+, XX Reis 1851 BC, XX Reis 1853 BC   |      |     |
| 564   | Lote (10 moedas)   |      | 400 |
|       | X Reis 1841 MBC+, X Reis 1842 envernizada BELA, X Reis 1843 BELA, X Reis 1844 BC+, X Reis 1845 MBC+, X Reis 1846 lindo MBC, X Reis 1850 BELA,<br>X Reis 1851 BELA, X Reis 1852 MBC, X Reis 1853 BELA |      |     |



559



560



561



565 Lote (10 moedas)

500

X Reis 1835 (10.01) lindo MBC, X Reis 1837 (10.03) MBC, X Reis 1835 (11.01) BC+, X Reis 1836 (11.02) SOBERBA, X Reis 1836 (11.02) BC,  
X Reis 1837 (11.05) BC+, X Reis 1837 (13.01) BC+, X Reis 1838 (13.02) quase BELA,  
X Reis 1838 (13.04) MBC, X Reis 1839 (13.05) lindo MBC

566 Lote (7 moedas)

75

X Reis 1830 MBC, V Reis 1830 mossa MBC, V Reis 1843 envernizada MBC-, V Reis 1848 envernizada MBC-, V Reis 1850 BC, V Reis 1852 MBC,  
V Reis 1853 BELA

### D. PEDRO V (1853-1861)

567 Ouro 5000 Reis 1860

BELA

300

568 Ouro 5000 Reis 1861

BELA

300

569 Ouro 2000 Reis 1856

MBC+

175

|     |      |  |            |     |
|-----|------|--|------------|-----|
| 570 | Ouro | 2000 Reis 1857   | MBC+       | 175 |
| 571 | Ouro | 2000 Reis 1858   | MBC-       | 100 |
| 572 | Ouro | 2000 Reis 1859   | BELA       | 200 |
| 573 | Ouro | 2000 Reis 1860   | lindo MBC  | 150 |
| 574 | Ouro | 1000 Reis 1855   | quase BELA | 125 |
| 575 | Lote | (6 moedas)   |            | 350 |
|     |      | 500 Reis 1854 quase BELA, 500 Reis 1855 limpa MBC+, 500 Reis 1856 MBC+, 500 Reis 1857 limpa MBC+, 500 Reis 1858 limpa BELA, 500 Reis 1859 limpa BELA |            |     |
| 576 | Lote | (5 moedas)   |            | 400 |
|     |      | 200 Reis 1854 MBC+, 200 Reis 1855 limpa MBC+, 200 Reis 1858 BC, 200 Reis 1860 BC+, 200 Reis 1861 BC+   |            |     |
| 577 | Lote | (7 moedas)   |            | 350 |
|     |      | 100 Reis 1854 MBC+, 100 Reis 1857 limpa MBC, 100 Reis 1858 BC, 100 Reis 1859 BELA, 100 Reis 1861 limpa BELA; 50 Reis 1855 MBC+, 50 Reis 1861MBC+     |            |     |

#### D. LUIS I (1861-1889)

|     |      |                 |                        |     |
|-----|------|-----------------|------------------------|-----|
| 578 | Ouro | 10000 Reis 1878 | ligeira moessa<br>MBC+ | 700 |
| 579 | Ouro | 10000 Reis 1879 | BELA                   | 750 |
| 580 | Ouro | 10000 Reis 1880 | BELA                   | 750 |
| 581 | Ouro | 10000 Reis 1881 | MBC+                   | 750 |
| 582 | Ouro | 10000 Reis 1882 | MBC+                   | 750 |
| 583 | Ouro | 10000 Reis 1883 | MBC                    | 600 |
| 584 | Ouro | 10000 Reis 1884 | quase SOBERBA          | 750 |
| 585 | Ouro | 10000 Reis 1885 | MBC+                   | 700 |
| 586 | Ouro | 10000 Reis 1886 | SOBERBA                | 750 |





587



602



588



|      |      |            |      |         |            |      |
|------|------|------------|------|---------|------------|------|
| 587* | Ouro | 10000 Reis | 1888 | RARA    | SOBERBA    | 1000 |
| 588* | Ouro | 10000 Reis | 1889 | RARA    | SOBERBA    | 1000 |
| 589  | Ouro | 5000 Reis  | 1862 |         | MBC+       | 300  |
| 590  | Ouro | 5000 Reis  | 1863 |         | MBC+       | 300  |
| 591  | Ouro | 5000 Reis  | 1867 |         | MBC+       | 300  |
| 592  | Ouro | 5000 Reis  | 1868 |         | MBC+       | 300  |
| 593  | Ouro | 5000 Reis  | 1869 |         | MBC+       | 300  |
| 594  | Ouro | 5000 Reis  | 1870 |         | BELA       | 300  |
| 595  | Ouro | 5000 Reis  | 1871 |         | BELA       | 300  |
| 596  | Ouro | 5000 Reis  | 1872 |         | BELA       | 300  |
| 597  | Ouro | 5000 Reis  | 1874 |         | MBC+       | 300  |
| 598  | Ouro | 5000 Reis  | 1875 |         | SOBERBA    | 300  |
| 599  | Ouro | 5000 Reis  | 1876 |         | MBC+       | 300  |
| 600  | Ouro | 5000 Reis  | 1877 | RARA    | BELA       | 750  |
| 601  | Ouro | 5000 Reis  | 1878 | ESCASSA | BELA       | 400  |
| 602* | Ouro | 5000 Reis  | 1880 | RARA    | quase BELA | 750  |

|      |      |                |               |           |      |
|------|------|----------------|---------------|-----------|------|
| 603  | Ouro | 5000 Reis 1883 |               | MBC+      | 300  |
| 604  | Ouro | 5000 Reis 1886 |               | MBC+      | 300  |
| 605  | Ouro | 5000 Reis 1887 |               | SOBERBA   | 300  |
| 606  | Ouro | 5000 Reis 1888 |               | SOBERBA   | 300  |
| 607  | Ouro | 5000 Reis 1889 |               | MBC       | 250  |
| 608  | Ouro | 2000 Reis 1864 |               | SOBERBA   | 200  |
| 609  | Ouro | 2000 Reis 1865 |               | SOBERBA   | 200  |
| 610  | Ouro | 2000 Reis 1866 |               | BELA      | 175  |
| 611  | Ouro | 2000 Reis 1868 |               | lindo MBC | 125  |
| 612  | Ouro | 2000 Reis 1869 |               | MBC+      | 125  |
| 613* | Ouro | 2000 Reis 1870 | MUITO RARA    | BC+       | 1200 |
| 614  | Ouro | 2000 Reis 1871 | RARA          | BC+       | 750  |
| 615  | Ouro | 2000 Reis 1872 |               | MBC+      | 150  |
| 616  | Ouro | 2000 Reis 1874 |               | MBC       | 125  |
| 617  | Ouro | 2000 Reis 1875 |               | MBC+      | 150  |
| 618  | Ouro | 2000 Reis 1876 |               | MBC+      | 150  |
| 619  | Ouro | 2000 Reis 1877 | ligeira mossa | MBC+      | 175  |
| 620  | Ouro | 2000 Reis 1878 |               | MBC       | 125  |
| 621  | Ouro | 2000 Reis 1881 | RARA          | MBC       | 750  |
| 622* | Ouro | 2000 Reis 1888 | MUITO RARA    | BELA      | 1750 |



|      |                  |        |      |
|------|------------------|--------|------|
| 623  | 500 Reis 1865    | BELA   | 250  |
| 624* | 500 Reis 1872    | MBC    | 1000 |
| 625  | 500 Reis 1876    | MBC+   | 250  |
| 626* | 200 Reis 1866    | BC+    | 500  |
| 627* | 200 Reis 1867    | MBC    | 1500 |
| 628  | 200 Reis 1868    | BC-    | 250  |
| 629  | 200 Reis 1876    | BC     | 500  |
| 630  | 200 Reis 1878    | MBC    | 400  |
| 631  | 200 Reis 1879    | BC-/BC | 500  |
| 632  | 100 Reis 1865    | MBC+   | 250  |
| 633  | 100 Reis 1869    | BC-/BC | 150  |
| 634  | 100 Reis 1881    | BC     | 150  |
| 635  | Lote (14 moedas) |        | 400  |

500 Reis 1863 BC-/BC, 500 Reis 1864 BC+, 500 Reis 1866 MBC-, 500 Reis 1867 BC, 500 Reis 1868 BC+, 500 Reis 1870 BC+, 500 Reis 1871BELA, 500 Reis 1875 quase BELA, 500 Reis 1877 BC+, 500 Reis 1879 MBC+, 500 Reis 1886 MBC, 500 Reis 1887 BELA, 500 Reis 1888 SOBERBA, 500 Reis 1889 BELA

|  |                  |                  |                |      |
|--|------------------|------------------|----------------|------|
| 636  | Lote (12 moedas) |                  |                | 350  |
| 200 Reis 1862 BELA, 200 Reis 1863 BC, 200 Reis 1865 BC, 200 Reis 1871 MBC, 200 Reis 1872 BC/BC-, 200 Reis 1875 MBC+, 200 Reis 1876 BC-/BC, 200 Reis 1877 MBC, 200 Reis 1880 BC+/BC-, 200 Reis 1886 quase BELA, 200 Reis 1887 MBC+, 200 Reis 1888 BELA                    |                  |                  |                |      |
| 637  | Lote (13 moedas) |                  |                | 300  |
| 100 Reis 1864 lindo MBC, 100 Reis 1871 BC, 100 Reis 1872 BC+, 100 Reis 1874 BELA, 100 Reis 1875 BC+, 100 Reis 1876 BELA, 100 Reis 1877 BC, 100 Reis 1878 BC, 100 Reis 1879 limpa BELA, 100 Reis 1880 MBC, 100 Reis 1886 MBC, 100 Reis 1888 lindo MBC, 100 Reis 1889 BELA |                  |                  |                |      |
| 638  | Lote (12 moedas) |                  |                | 400  |
| 50 Reis 1862 MBC, 50 Reis 1863 MBC, 50 Reis 1864 MBC, 50 Reis 1874 BELA, 50 Reis 1875 MBC+, 50 Reis 1876 BELA, 50 Reis 1877 MBC, 50 Reis 1879 MBC+, 50 Reis 1880 MBC+, 50 Reis 1886 BELA, 50 Reis 1887 BELA, 50 Reis 1889 BELA   |                  |                  |                |      |
| 639  | Lote (11 moedas) |                  |                | 500  |
| XX Reis 1867 MBC+, XX Reis 1870 limpa MBC, XX Reis 1873 MBC+, XX Reis 1874 MBC+; X Reis 1867 quase BELA, X Reis 1868 BC, X Reis 1870 BC, X Reis 1871 limpa MBC, X Reis 1873 BELA, X Reis 1874 MBC+   |                  |                  |                |      |
| 640  | Lote (13 moedas) |                  |                | 250  |
| V Reis 1867 BELA, V Reis 1868 MBC+, V Reis 1871 limpa, BC+, V Reis 1872 BC, V Reis 1873 BC+, V Reis 1874 quase BELA, V Reis 1875 BELA, V Reis 1876 MBC, V Reis 1877 limpa BC+, V Reis 1878 BELA; III Reis 1868 MBC, III Reis 1874 MBC-, III Reis 1875 MBC+               |                  |                  |                |      |
| 641  | Lote (12 moedas) |                  | BELAS e MBC+   | 175  |
| XX Reis 1883, XX Reis 1884, XX Reis 1885, XX Reis 1886; X Reis 1882, X Reis 1883, X Reis 1884, X Reis 1885; V Reis 1882, V Reis 1883, V Reis 1885, V Reis 1886   |                  |                  |                |      |
| 642  | V Reis 1863      | Ensaio monetário | MBC            | 1200 |
|  | E3.02            | Eixo horizontal  | 24,5mm; 5,84g. |      |
| 643  | V Reis 1863      | Ensaio monetário | lindo MBC      | 150  |
|  | E3.04            | Eixo vertical    | 21,5mm; 3,01g. |      |



#### D. CARLOS I (1889-1908)

|      |               |  |     |      |
|------|---------------|--|-----|------|
| 644* | 500 Reis 1894 |  | MBC | 1000 |
|------|---------------|--|-----|------|

|     |   |      |     |
|-----|---|------|-----|
| 645 | 500 Reis 1900   | BELA | 750 |
| 646 | Lote (3 moedas)<br>500 Reis 1895, 500 Reis 1901, 500 Reis 1906  | MBC+ | 200 |
| 647 | Lote (13 moedas)<br>1000 Reis 1898 DI MBC+; 500 Reis 1898 DI BELA; 200 Reis 1898 DI MBC+; 1000 Reis 1899 BELA; 500 Reis 1891 BELA, 500 Reis 1892 MBC+,<br>500 Reis 1893 MBC+, 500 Reis 1896 MBC+, 500 Reis 1898 MBC+, 500 Reis 1899 MBC+, 500 Reis 1903 MBC, 500 Reis 1907 BELA, 500 Reis 1908 BELA   |      | 125 |
| 648 | 200 Reis 1901   | MBC+ | 200 |
| 649 | Lote (13 moedas)<br>200 Reis 1891 MBC, 200 Reis 1892 MBC, 200 Reis 1893 BELA, 200 Reis 1903 BELA; 1 Franco 1887A limpa MBC, 1 Franco 1888A BELA;<br>100 Reis 1890 MBC+, 100 Reis 1891 MBC, 100 Reis 1893 MBC, 100 Reis 1898 MBC+; 100 Reis 1900 BELA; 50 Reis 1893 BELA, 50 Reis 1900 BELA  |      | 300 |
| 650 | 100 Reis 1894   | MBC  | 200 |
| 651 | Lote (18 moedas)<br>20 Reis 1891 BELA, 20 Reis 1892 BELA, 20 Reis 1892A BELA; 10 Reis 1891 BELA, 10 Reis 1892 BELA, 10 Reis 1892A BELA; 5 Reis 1890 BELA,<br>5 Reis 1891 BELA, 5 Reis 1892 MBC, 5 Reis 1893 quase BELA, 5 Reis 1897 MBC, 5 Reis 1898 BELA, 5 Reis 1899 BELA, 5 Reis 1900 quase BELA,<br>5 Reis 1901 MBC+, 5 Reis 1904 BELA, 5 Reis 1905 limpa MBC, 5 Reis 1906 BELA |      | 200 |

#### D. MANUEL II (1908-1910)

|     |   |             |     |
|-----|---|-------------|-----|
| 652 | Lote (9 moedas)<br>1000 Reis 1910 Cent. da Guerra Peninsular BELA; 500 Reis 1910 Cent. da Guerra Peninsular MBC+; 500 Reis 1910 Marquez de Pombal BELA;<br>500 Reis 1908 MBC, 500 Reis 1909 MBC; 200 Reis 1909 BELA; 100 Reis 1909 MBC+, 100 Reis 1910 BELA; 5 Reis 1910 BELA | BELAS e MBC | 250 |
|-----|---|-------------|-----|

#### ESTRANGEIRAS

#### ÁFRICA DO SUL

|      |   |             |      |
|------|---|-------------|------|
| 653  | Ouro Lote (5 moedas)<br>Libra 1925, 1926, 1927 e 1928 (x2)  | MBC a BELAS | 1100 |
| 654  | Ouro Lote (3 moedas)<br>Krugerrand 1971, 1974, 1976 (KM 73) | BELAS       | 3000 |
| 655* | Ouro Lote (3 moedas)<br>Krugerrand 1971, 1974, 1977 (KM 73) | BELAS       | 3000 |



658



656



655



656



656



|      |                                     |       |      |
|------|-------------------------------------|-------|------|
| 656* | Ouro Lote (3 moedas)                | BELAS | 3000 |
|      | Krugerrand 1974, 1978, 1981 (KM 73) |       |      |
| 657  | Ouro Lote (3 moedas)                | BELAS | 3000 |
|      | Krugerrand 1974 x2, 1981 (KM 73)    |       |      |
| 658* | Ouro Lote (3 moedas)                | BELAS | 3000 |
|      | Krugerrand 1974 x2, 1988 (KM 73)    |       |      |

## AUSTRÁLIA

|     |   |             |      |
|-----|---|-------------|------|
| 659 | Ouro Lote (10 moedas)   | MBC e BELAS | 2200 |
|     | Libra "M" 1873, 1876, 1877, 1878, 1879, 1881, 1882, 1885, 1886 e 1914 P       |             |      |
| 660 | Ouro Lote (11 moedas)   | MBC e BELAS | 2420 |
|     | Libra "M" 1881, 1886, 1887, 1889, 1893, 1894, 1895, 1896, 1899, 1900 e 1919 P |             |      |
| 661 | Ouro Lote (11 moedas)   | MBC e BELAS | 2420 |
|     | Libra "M" 1881, 1886, 1887, 1889, 1992, 1993, 1994, 1996, 1997, 1999 e 1930 P |             |      |
| 662 | Ouro Lote (10 moedas)   | MBC e BELAS | 2200 |
|     | Libra "S" 1873, 1876, 1880, 1883, 1885, 1886, 1887, 1888, 1889 e 1890         |             |      |

|     |   |             |      |
|-----|---|-------------|------|
| 663 | Ouro Lote (10 moedas)   | MBC e BELAS | 2200 |
|     | Libra 1887, 1889, 1890, 1893, 1894, 1895, 1896, 1899, 1900 e 1901   |             |      |
| 664 | Ouro Lote (10 moedas)   | MBC e BELAS | 2200 |
|     | Libra 1890 S, 1896 M x2, 1897 M, 1899 M x3, 1900 P, 1913 S e 1919 S |             |      |
| 665 | Ouro Lote (10 moedas) Eduardo VII                                   | MBC e BELAS | 2200 |
|     | Libra 1903 x2, 1904 x2, 1906, 1907, 1908 x2, 1910 x2                |             |      |



## AUSTRIA

|      |                      |       |      |
|------|----------------------|-------|------|
| 666* | Ouro Lote (4 moedas) | PROOF | 1800 |
|      | 4 Ducados 1915       |       |      |
| 667* | Ouro Lote (4 moedas) | PROOF | 1800 |
|      | 4 Ducados 1915       |       |      |
| 668* | Ouro Lote (3 moedas) | PROOF | 1350 |
|      | 4 Ducados 1915       |       |      |

## CANADÁ

|     |                      |      |      |
|-----|----------------------|------|------|
| 669 | Ouro 50 Dólares 1986 | BELA | 1000 |
|     | KM 125.2             |      |      |

## ESPAÑA

|     |   |       |       |     |
|-----|---|-------|-------|-----|
| 670 | Série completa 2002 - Internacional Year of Gaudi         | PROOF | NOVAS | 900 |
|     | 4 moedas de prata e os 8 Escudos de ouro, 27g. ouro fino. |       |       |     |

## FRANÇA

|     |   |     |     |
|-----|---|-----|-----|
| 671 | Ouro Lote (3 moedas)  | MBC | 570 |
|     | 20 Francos 1815 (KM 170.1), 1840 (KM 206.1), 1855 (KM 35.1) |     |     |

## INGLATERRA

|     |   |       |      |
|-----|---|-------|------|
| 672 | Ouro Lote (4 moedas)  | PROOF | 1850 |
|     | Estojo 2002 - The Queen's, Golden Jubilee - 5 Libras, 2 Libras, Libra e 1/2 Libra |       |      |

|     |   |       |      |
|-----|---|-------|------|
| 673 | Ouro Lote (4 moedas)  | PROOF | 1850 |
|     | Estojo 2002 - The Queen's, Golden Jubilee - 5 Libras, 2 Libras, Libra e 1/2 Libra |       |      |

|      |   |       |      |
|------|---|-------|------|
| 674* | Ouro Lote (3 moedas)  | PROOF | 1750 |
|      | Estojo 2002 - The Queen's, Golden Jubilee - 2 Libras, Libra e 1/2 Libra |       |      |

|      |                        |       |      |
|------|------------------------|-------|------|
| 675* | Ouro Lote (2 moedas)   | PROOF | 2200 |
|      | 5 Libras 1984 (KM 924) |       |      |

|      |                    |       |      |
|------|--------------------|-------|------|
| 676* | Ouro 5 Libras 1985 | PROOF | 1100 |
|      | KM 945             |       |      |

|     |                               |       |      |
|-----|-------------------------------|-------|------|
| 677 | Ouro Estojo com 5 Libras 1991 | PROOF | 1100 |
|-----|-------------------------------|-------|------|

|      |                    |       |      |
|------|--------------------|-------|------|
| 678* | Ouro 5 Libras 2000 | PROOF | 1100 |
|------|--------------------|-------|------|

|     |                                      |   |      |
|-----|--------------------------------------|---|------|
| 679 | Ouro 5 Libras 2002                   | NOVA                                    | 1200 |
|     | The Queen's Golden Jubilee 1952-2002 | Estojo com certificado; numerado 99/100 |      |

|      |  |       |      |
|------|--|-------|------|
| 680* | Ouro 5 Libras 2002                                     | PROOF | 1100 |
|      | The Queen Mother - Gold Proof Memorial Crown 1900-2002 |       |      |

|      |                               |       |      |
|------|-------------------------------|-------|------|
| 681* | Ouro Estojo com 5 Libras      | PROOF | 1100 |
|      | Cent. Of The Entente Cordiale |       |      |

|      |                    |       |      |
|------|--------------------|-------|------|
| 682* | Ouro 2 Libras 1983 | PROOF | 4000 |
|      | KM 923             |       |      |

|     |                    |       |     |
|-----|--------------------|-------|-----|
| 683 | Ouro 2 Libras 1986 | PROOF | 880 |
|     | KM 947c            |       |     |





680



681



674



676



675



678



682



|     |  |             |      |
|-----|--|-------------|------|
| 684 | Ouro Lote (5 moedas)   | PROOF       | 1100 |
|     | Estojo com Libra 1980  |             |      |
| 685 | Ouro Lote (4 moedas)   | PROOF       | 880  |
|     | Estojo com Libra 1981  |             |      |
| 686 | Ouro Estojo com Libra 1982   | PROOF       | 220  |
| 687 | Ouro Lote (9 moedas)   | MBC e BELAS | 1980 |
|     | Libra Vitória 1872; 1880; 1884; 1888; 1890; 1892; 1895; 1898; 1899                 |             |      |
| 688 | Ouro Lote (10 moedas)  | MBC e BELAS | 2200 |
|     | Libra Vitória 1882, 1884, 1885, 1886, 1889, 1890, 1891, 1898, 1900 e 1901          |             |      |
| 689 | Ouro Lote (10 moedas)  | MBC e BELAS | 2200 |
|     | Libra Vitória 1872, 1876, 1878, 1880, 1884, 1890, 1898, 1899, 1900 e 1901          |             |      |
| 690 | Ouro Lote (10 moedas)  | MBC e BELAS | 2200 |
|     | Libra Vitória 1871, 1890, 1898 (x3). 1899 e 1900 (x4)                              |             |      |
| 691 | Ouro Lote (10 moedas)  | MBC e BELAS | 2200 |
|     | Libra 1900 (x4) 1908, 1911, 1912, 1914, 1915 e 1918                                |             |      |
| 692 | Ouro Lote (10 moedas)  | MBC e BELAS | 2200 |
|     | Libra 1911 (x2), 1912 (x2), 1913, 1914 (x2), 1915 e 1918 (x2)                      |             |      |
| 693 | Ouro Lote (9 moedas)   | MBC e BELAS | 1980 |
|     | Libra 1911 (x3), 1912 (x3), 1914 (x3)  |             |      |
| 694 | Ouro Lote (10 moedas)  | MBC e BELAS | 2250 |
|     | Libra Vitória (Brazão) 1844, 1845, 1848, 1851, 1852, 1853 (x2), 1856, 1857 e 1858  |             |      |
| 695 | Ouro Lote (10 moedas)  | MBC e BELAS | 2250 |
|     | Libra Vitória (Brazão) 1853, 1858, 1859, 1861, 1862, 1864, 1865, 1866, 1869 e 1872 |             |      |
| 696 | Ouro Lote (10 moedas)  | MBC e BELAS | 2250 |
|     | Libra Vitória (Brazão) 1853, 1866, 1869 (x2), 1872, 1875, 1872 (x2), 1880 e 1899   |             |      |
| 697 | Ouro Lote (10 moedas)  | MBC e BELAS | 2200 |
|     | Libra Eduardo VII 1906, 1907, 1908 (x2) e 1910 (x6)                                |             |      |

|     |   |             |      |
|-----|---|-------------|------|
| 698 | Ouro Lote (10 moedas)<br>Libra Isabel 1953, 1958, 1963 (x2), 1966, 1967 e 1981 (x4) | MBC e BELAS | 2200 |
| 699 | Ouro Lote (10 moedas)<br>Libra Isabel 1963 (x2), 1964, 1965, 1967 e 1981 (x5)       | BELAS       | 2200 |
| 700 | Ouro Lote (10 moedas)<br>Libra Isabel 1958, 1963, 1967, 1980 e 1981 (x6)            | BELAS       | 2200 |
| 701 | Ouro Lote (6 moedas)<br>Libra Isabel 2000, 2001, 2002, 2003, 2004 e 2006            | BELAS       | 1320 |
| 702 | Ouro Lote (6 moedas)<br>Libra Isabel 2000, 2001, 2002, 2003, 2004 e 2006            | BELAS       | 1320 |
| 703 | Ouro Lote (6 moedas)<br>Libra Isabel 2000, 2001, 2002, 2003, 2004 e 2006            | BELAS       | 1320 |
| 704 | Ouro Lote (6 moedas)<br>Libra Isabel 2000, 2001, 2002, 2003, 2004 e 2006            | BELAS       | 1320 |
| 705 | Ouro Lote (6 moedas)<br>Libra Isabel 2000, 2001, 2002, 2003, 2004 e 2006            | BELAS       | 1320 |
| 706 | Ouro Lote (6 moedas)<br>Libra Isabel 2000, 2001, 2002, 2003, 2004 e 2006            | BELAS       | 1320 |
| 707 | Ouro Lote (6 moedas)<br>Libra Isabel 2000, 2001, 2002, 2003, 2004 e 2006            | BELAS       | 1320 |
| 708 | Ouro Lote (6 moedas)<br>Libra Isabel 2000, 2001, 2002, 2003, 2004 e 2006            | BELAS       | 1320 |
| 709 | Ouro Lote (6 moedas)<br>Libra Isabel 2000, 2001, 2002, 2003, 2004 e 2006            | BELAS       | 1320 |
| 710 | Ouro Lote (6 moedas)<br>Libra Isabel 2000, 2001, 2002, 2003, 2004 e 2006            | BELAS       | 1320 |
| 711 | Ouro Lote (5 moedas)<br>Libra Isabel 2000   | BELAS       | 1100 |

|     |  |       |      |
|-----|--|-------|------|
| 712 | Ouro Lote (8 moedas)   | BELAS | 880  |
|     | ½ Libra Isabel 2000, 2001, 2002, 2003, 2004, 2005, 2007 e 2008             |       |      |
| 713 | Ouro Lote (8 moedas)   | BELAS | 880  |
|     | ½ Libra Isabel 2000, 2001, 2002, 2003, 2004, 2005, 2007 e 2008             |       |      |
| 714 | Ouro Lote (8 moedas)   | BELAS | 880  |
|     | ½ Libra Isabel 2000, 2001, 2002, 2003, 2004, 2005, 2007 e 2008             |       |      |
| 715 | Ouro Lote (8 moedas)   | BELAS | 880  |
|     | ½ Libra Isabel 2000, 2001, 2002, 2003, 2004, 2005, 2007 e 2008             |       |      |
| 716 | Ouro Lote (8 moedas)   | BELAS | 880  |
|     | ½ Libra Isabel 2000, 2001, 2002, 2003, 2004, 2005, 2007 e 2008             |       |      |
| 717 | Ouro Lote (8 moedas)   | BELAS | 880  |
|     | ½ Libra Isabel 2000 (x2), 2001 (x2), 2002, 2003, 2004, 2005                |       |      |
| 718 | Ouro Lote (8 moedas)   | BELAS | 880  |
|     | ½ Libra Isabel 2000 (x2), 2001 (x2), 2002, 2003, 2004, 2005                |       |      |
| 719 | Ouro Lote (8 moedas)   | BELAS | 880  |
|     | ½ Libra Isabel 2000 (x2), 2001 (x2), 2002, 2003, 2004, 2005                |       |      |
| 720 | Ouro Lote (8 moedas)   | BELAS | 880  |
|     | ½ Libra Isabel 2000 (x2), 2001 (x2), 2002, 2003, 2004, 2005                |       |      |
| 721 | Ouro Lote (8 moedas)   | BELAS | 880  |
|     | ½ Libra Isabel 2000 (x2), 2001 (x2), 2002, 2003, 2004, 2005                |       |      |
| 722 | Ouro Lote (10 moedas)  | BELAS | 1100 |
|     | ½ Libra 1872 (Brazão), 1895, 1897, 1898, 1899, 1900, 1909, 1910, 1982 (x2) |       |      |
| 723 | Ouro Lote (10 moedas)  | BELAS | 1100 |
|     | ½ Libra 1891 (Brazão), 1897, 1907, 1909, 1910, 1911, 1912 e 1982 (x3)      |       |      |
| 724 | Ouro Lote (10 moedas)  | BELAS | 1100 |
|     | ½ Libra 1892 (Brazão), 1907, 1909, 1910, 1912, 1913, 1914 e 1982 (x3)      |       |      |

|              |  |       |     |
|--------------|--|-------|-----|
| 725          | Ouro Lote (9 moedas)<br>½ Libra 1909, 1910 (x2), 1982 (x3) e SA – 1925 (x2) e 1926                       | BELAS | 990 |
| 726          | Ouro Lote (15 moedas)<br>1/4 Libra 2009  | BELAS | 825 |
| <b>MACAU</b> |  |       |     |
| 727          | Ouro Lote (3 moedas)<br>1000, 500 e 250 Patacas 1998 Ano do Tigre Estojo                                 | PROOF | 825 |
| 728          | Ouro Lote (3 moedas)<br>1000, 500 e 250 Patacas 1999 Ano do Coelho Estojo                                | PROOF | 825 |
| 729          | Ouro 500 Patacas 1978<br>XXV Aniv. Grande Prémio 1954-1978 Estojo  | PROOF | 240 |
| 730          | Ouro Lote (2 moedas)<br>XXXV Aniv. Grande Prémio 1954-1988 Estojo  | PROOF | 480 |
| 731          | Ouro 1000 Patacas 1980 Ano do Macaco   | PROOF | 475 |
| 732          | Ouro 1000 Patacas 1982 Ano do Cão Estojo   | PROOF | 475 |
| 733          | Ouro 1000 Patacas 1983 Ano do Porco  | BNC   | 475 |
| 734          | Ouro 1000 Patacas 1987 Ano do Coelho   | PROOF | 475 |
| 735          | Ouro 1000 Patacas 1988 Ano do Dragão Estojo  | PROOF | 475 |
| 736          | Ouro 1000 Patacas 1984 Ano do Cão Estojo   | PROOF | 475 |
| 737          | Ouro 1000 Patacas 1995 Ano do Porco Estojo   | PROOF | 475 |
| 738          | 100 Patacas 1999 Estojo  | PROOF | 50  |
| 739          | Ouro Lote (5 moedas)<br>5 e 1 Patacas; 50, 20 e 10 Avos 1982 Com.va da nova cunhagem de moedas metálicas | PROOF | 100 |



741



740



## MÉXICO

|      |      |                          |       |      |
|------|------|--------------------------|-------|------|
| 740* | Ouro | Lote (4 moedas)          | BELAS | 4800 |
|      |      | 50 Pesos 1944, 1947 (x3) |       |      |
|      |      | KM 481                   |       |      |
| 741* | Ouro | Lote (4 moedas)          | BELAS | 4800 |
|      |      | 50 Pesos 1947            |       |      |
|      |      | KM 481                   |       |      |
| 742  | Ouro | Lote (19 moedas)         | BELAS | 1150 |
|      |      | 2 1/2 Pesos 1945         |       |      |
|      |      | KM 463                   |       |      |



## PERU

|      |      |   |       |      |
|------|------|---|-------|------|
| 743* | Ouro | Lote (5 moedas)                           | BELAS | 2500 |
|      |      | 100, 50, 20 Soles 1976 e 10, 5 Soles 1965 |       |      |



746



747



746



744



747



745



744



747



747



747



748



748



## U.S.

|      |   |             |      |
|------|---|-------------|------|
| 744* | Ouro Lote (4 moedas)                                    | MBC e BELAS | 4000 |
|      | 20 Dólares 1861, 1889, 1902, 1904                       |             |      |
| 745* | Ouro Lote (4 moedas)                                    | MBC e BELAS | 4000 |
|      | 20 Dólares 1861, 1889, 1904 (x2), 1907                  |             |      |
| 746* | Ouro Lote (4 moedas)                                    | MBC e BELAS | 4000 |
|      | 20 Dólares 1904 (x3) e 1907                             |             |      |
| 747* | Ouro Lote (5 moedas)                                    | MBC e BELAS | 2000 |
|      | 10 Dólares 1887 S, 1888 S, 1898, 1904 e 1912            |             |      |
| 748* | Ouro Lote (2 moedas)                                    | MBC e BELAS | 480  |
|      | 5 Dólares 1880 e 1906                                   |             |      |
| 749  | Ouro 5 Dólares 1887 Estojo                              | PROOF       | 240  |
| 750  | Ouro Lote (2 moedas)                                    | PROOF       | 240  |
|      | 5 Dólares e 1 Dólar (prata) 1988 Estojo (Olympic Coins) |             |      |

## PORTUGAL

|     |  |       |     |
|-----|--|-------|-----|
| 751 | Ouro Lote (2 moedas)   | PROOF | 400 |
|     | 1 Escudo 2001 Moeda "Escudo em Ouro" Estojo  |       |     |
| 752 | 500 Escudos 2000   | PROOF | 90  |
|     | Bimetálica Lamelar Centenário da Morte de Eça de Queiroz                               |       |     |
| 753 | Ouro Lote (2 moedas)   | PROOF | 90  |
|     | 500 Escudos e 500 Escudos (prata) 1999<br>Macau – Portugal Estojo                      |       |     |
| 754 | Ouro Lote (2 moedas)   | PROOF | 90  |
|     | 500 Escudos e 500 Escudos (prata) 2000<br>Centenário da Morte de Eça de Queiroz Estojo |       |     |
| 755 | Ouro 500 Escudos 1995  | PROOF | 500 |
|     | Santo António – 8º Centenário  |       |     |



|     |  |                       |       |
|-----|--|-----------------------|-------|
| 756 | Ouro 500 Escudos 2001  | PROOF                 | 300   |
|     | Porto, Capital Europeia da Cultura   |                       |       |
| 757 | Ouro Lote (44 moedas)  | BNC (série I) e PROOF | 30000 |
|     | Série Descobrimientos Portugueses:<br>Série I – 1988 – À Descoberta da África (BNC)<br>Série II – 1990 – À Conquista do Atlântico<br>Série III – 1992 – À Descoberta da América<br>Série IV – 1993 – Chegada ao Japão<br>Série V – 1994 – A partilha do Mundo<br>Série VI – 1995 – As Ilhas das Especiarias<br>Série VII – 1996 – Navegando no Mar da China<br>Série VIII – 1997 – A Missionação Cristã e os Descobrimientos<br>Série IX – 1998 – Vasco da Gama e o Caminho Marítimo para a Índia<br>Série X – 1999 – Brasil<br>Série XI – 2000 – Novas Fronteiras |                       |       |

## LIVROS

|     |   |     |     |
|-----|---|-----|-----|
| 758 | Batalha Reis, Pedro   | MBC | 200 |
|     | Cartilha da Numismática Portuguesa<br>2 Volumes, 721 p, 118 Estampas – 1 Vol. Lisboa 1952. 2 Vol. Lisboa 1956<br>Encadernação meia de pele                                      |     |     |
| 759 | Teixeira de Aragão, A. C.   | MBC | 150 |
|     | Descrição Geral e Histórica das Moedas cunhadas em nome dos Reis, Regentes e Governadores de Portugal – 2ª Edição<br>3 Volumes encadernados<br>Livraria Fernando Machado, Porto |     |     |





Realizamos os melhores Leilões  
Numismatas profissionais  
Consultores



Av. da Igreja, 63C 1700-235 Lisboa  
Tels: 217 931 838/217 932 194  
Fax: 217 941 814  
numismaonline.com info@numismaonline.com

## REFERÊNCIAS BIBLIOGRÁFICAS

### NUMISMÁTICA

- A.R. Arnaldo Russo, Irlei S. Neves, C. Amato - Livro das Moedas do Brasil, 2004, 11ª edição.
- B.R. Batalha Reis, Preçário das Moedas Portuguesas, Lisboa, 1946/1948.
- B. Burgos, F. Alvarez, La Moneda Hispanica desde origenes hasta el siglo V, Madrid, 1987.
- BMC Bristh Museum Catalogue: Coins of the Roman Empire in the British Museum, Vol. vários.
- C.C. Carlos Castan, Catalogo de las Monedas Españolas, Madrid, 1986.
- Craig Craig, W. D., Coins of the World 1750-1850, 2.ª ed., 1971.
- C.C.P. Casariego, Cores, Pliego, Catalogo de Plomos Monetiformes de La Hispania Antiqua, Madrid, 1987.
- C.T. F. Calicó, X. Calicó e J. Trigo, Numismática Española, 1474/1988.
- F.V. – e Correia de Sousa, M., Dinheiro Luso-Indiano, Braga, 1980.
- F.V. – e Javier Salgado, Livro das Moedas de Portugal, Braga, 1987.
- F. Friedberg, Robert, Gold Coins of the World, 5.ª ed., 1980.
- G. Gomes, Alberto, Moedas Portuguesas, Lisboa, 2003.
- JS Salgado, Javier Sáez, Moedas de Ouro de Portugal, Edição Numisma Leilões, Lisboa 2001;
- JS Salgado, Javier Sáez, Moedas de Ouro de Portugal, Séc V-XX, Edição Numisma Leilões, Lisboa 2006
- K. Krause, Chester L., Standard Catalog of World Coins, 16.ª ed., 1990.
- Lamas Lamas, Arthur, Medalhas Portuguesas e Estrangeiras referentes a Portugal, Vol. I, Lisboa, 1916.
- L.F. Lopes Fernandes, Manuel B., Memória das Medalhas e Condecorações Portuguesas e Estrangeiras com relação a Portugal, Lisboa, 1961.
- M. Miles, George C., – The Coinage of the Umayyads of Spain, New York, 1950.
- The Coinage of the Visigoths of Spain - Leovigid to Achila II, New York, 1952.
- Morgan Morgan, J. de, Manuel de Numismatique Oriental, Paris, 1936.
- P.M. Pinto de Magalhães, Coleção Numismática, Porto, 1967.
- R.I.C. The Roman Imperial Coinage, Vol. Vários.
- S. Nunes A propósito de um conjunto de balanças e de pesos monetários, in NUMISMA, N.º 19. 1981, PÁGS. 4 A 24.
- S.R. Sear, David, R., – Greek Coins and their values, Vol. I e II.
- Roman Coins and their values, 4.ª ed., 1988.
- Vives Vives y Escudero, A., Monedas de las Dinastias Árábigo-Españolas, Madrid, 1893.

### ESTADOS DE CONSERVAÇÃO E ABREVIATURAS

\* O asterisco indica que o lote está reproduzido no catálogo.

|               |       |                       |      |                    |
|---------------|-------|-----------------------|------|--------------------|
| FLOR de CUNHO | FDC   | Uncirculated          | Anv. | Anverso            |
| SOBERBA       | UNC   | Uncirculated          | Anv. | Anverso            |
| BELA          | A/UNC | About Uncirculated    | Rev. | Reverso            |
| quase BELA    | EF    | Extremely Fine        | c/c  | Com carimbo        |
| MBC+          | NEF   | Nearly Extremely Fine | s.o  | Sinal oculo        |
| MBC           | VF    | Very Fine             | v.s. | Vestígios de solda |
| BC            | F     | Fine                  | c.s  | Coroa simples      |
| BC-           | VG    | Very Good             | c.i. | Coroa irradiada    |
| REG+          | G     | Good                  |      |                    |

### NOTAFILIA

- A.T. Trigueiros, António Miguel, Estudos Inéditos de Notafilia Colonial Portuguesa - Catálogo das Notas e Cédulas de: Banco da Beira e Cª de Moçambique; Cabo Verde; Guiné; S. Tomé e Príncipe; Índia Portuguesa; Macau e Timor, revista Moeda", Lisboa 1974/1984.
- Catálogo do Papel-Moeda Insulano, revista "Moeda", Lisboa 1981/1982.
- AN Anuário de Numismática
- BNU Banco Nacional Ultramarino, Papel-Moeda para Moçambique 1877/1973, Lisboa 1978.
- BP Banco de Portugal, Papel-Moeda em Portugal, coordenação de Mário Rui de Sousa e Silva, Lisboa 1985 (Os textos apensos a alguns lotes foram retirados desta obra).
- C.O. Owen, Colin R., The Banknotes of Moçambique, 1976.
- FV Ferraro Vaz, J. Moedas de Timor (Notas e Cédulas), edição do Banco Nacional Ultramarino, Lisboa 1964.
- A Moeda de Portugal no Mundo, Brasil, edição Numisma, Braga 1986. e Correia de Sousa, M., Dinheiro Luso-Indiano (Notas e Cédulas), edição dos Autores, Braga 1980.
- J.S. Salgado, Javier Sáez, O Papel Moeda das Antigas Colónias Portuguesas, edição da Fundação Dr. António Cupertino de Miranda, Porto.
- L.R.S. Rebelo de Sousa, Luis M., O Papel-Moeda em Angola, edição do Banco de Angola, Luanda 1969.
- M.A. Almeida, Mário, Catálogo Geral de Cédulas de Portugal, Edição da Sociedade Portuguesa de Numismática, Porto, 1980, e Aditamento, 1982.
- M.TW Ma Tak-Wo, Moedas e Notas de Macau, Hong-Kong 1987.
- P. Pick, Albert, World Paper-Money-Vol.I.(1995), Vol.II(1996) e Vol. III(1996).

### ESTADOS DE CONSERVAÇÃO E ABREVIATURAS

|            |       |                       |        |                                      |
|------------|-------|-----------------------|--------|--------------------------------------|
| NOVA       | UNC   | Uncirculated          | c/c    | Com carimbo                          |
| BELA       | A/UNC | About Uncirculated    | v.c.   | vestígios de cola                    |
| quase BELA | EF    | Extremely Fine        | f.i.a. | furos p/inutilização das assinaturas |
| MBC+       | NEF   | Nearly Extremely Fine |        |                                      |
| MBC        | VF    | Very Fine             |        |                                      |
| BC         | F     | Fine                  |        |                                      |
| BC-        | VG    | Very Good             |        |                                      |
| REG+       | G     | Good                  |        |                                      |



## CONDIÇÕES DE VENDA

Numisma reserva o direito de admissão aos leilões, aos seus assinantes e/ou convidados.

- 1.<sup>a</sup> Os lotes são vendidos no local e no estado em que se encontram, não se aceitando reclamações depois de arrematados.
- 2.<sup>a</sup> Pode exigir-se um sinal de valor não inferior a 30% da importância da arrematação.
- 3.<sup>a</sup> Se no momento da arrematação de qualquer lote nos surgirem dúvidas quanto ao último licitante, o lote será posto novamente em praça.
- 4.<sup>a</sup> Reservamo-nos o direito de leiloar um ou mais lotes em conjunto ou de os desdobrar.
- 5.<sup>a</sup> Numisma recebe ordens de compra e responde pelas mesmas em sala.
- 6.<sup>a</sup> Os lotes devem ser pagos e levantados 48 horas após a sua arrematação.
- 7.<sup>a</sup> **Sobre a importância da arrematação incide uma comissão de 12,5% e sobre esta o IVA à taxa legal em vigor.**

### AVISO IMPORTANTE

Numisma terá o prazer de informar acerca dos lotes que vão ser leiloados, mas chama a sua atenção para a condição de venda n.º1.

Os portes de correio são por conta da Numisma; o seguro do envio das moedas, é por conta do comprador.

### TERMS OF SALE

*Numisma reserves admission rights to its auctions, by its subscribers and/or guests.*

1. *The lots will be sold at the place of sale and in the condition in which they are found. No complaints will be accepted after auction.*
2. *The buyer may be asked to lay down a deposit of not less than 30% of the amount of his buying price.*
3. *Should any doubts arise as to who is the highest bidder at the moment of sale, the lot in question will be put up for sale again.*
4. *We reserve the right to auction one or more lots together or separately.*
5. *Numisma will receive orders to buy and will be responsible for them during the auction.*
6. *Items bought should be paid for and collected within 48 hours of the auction.*
7. **On the importance of the auction are subject to a commission of 12.5% and on the VAT at the legal rate.**

### IMPORTANT NOTE

*Numisma will be pleased to supply information about the lots to be auctioned but calls your attention to terms of clause n.1.*







 numisma  
LEILÕES