



JOANNES VI D G PORT

BRASILE ET ALI G R EX

1820



LUSITANIA  **COMPANHIA DE SEGUROS, SA**
SEGURADORES DA NUMISMA

Moedas de Ouro de Portugal

Colecção Rive Gauche

12 de Dezembro de 2002
5ª feira às 21h.

Leilão a realizar no

Radisson*SAS*
HOTEL LISBOA

SALA MIGUEL ÂNGELO
Av. Marechal Craveiro Lopes, 390 - 1700 Lisboa
(Campo Grande)
Telefones 210045000 - Fax 210045001

Exposição (On View)
Os lotes podem ser vistos (lots on view) nos dias 9, 10 e 11
das 15 às 18 horas, na Av. da Igreja, 63 C

(Só com marcação e listagem dos lotes que pretende ver)

Numisma recebe ordens de compra e responde pelas mesmas em sala
Durante o leilão temos três linhas de telefone, 210 045 000

*We are happy to handle bids for customers who are interested in a number of lots
During the sale we have three open telephone lines*

Os valores indicados no Catálogo são preços-base

The prices quoted in the Catalogue are the prices from which the bidding will commence

 **numisma**
LEILÕES

Av. da Igreja, 63 C - 1700-235 Lisboa
Telefones 217 931 838 - 217 932 194 - Fax 217 941 814
numismaonline.com info@numismaonline.com

| | |
|--|---|
| directores | Dr. Javier Sáez Salgado Jaime Sáez Salgado Mafalda Serrano |
| coordenação científica | Dr. Javier Sáez Salgado Jaime Sáez Salgado José R. Marinho Carlos Marques da Costa |
| comentários históricos e numismáticos | José R. Marinho |
| secretariado | Cláudia Leote |
| coordenadora técnica | Raquel Moura |
| capa | Ana Miranda |
| fotografia | Manuel Farinha |
| execução gráfica | Palmigráfica - Artes Gráficas, Lda. |
| depósito legal | 176964/02 |

Moedas de Ouro de Portugal

COLEÇÃO RUI SAUER



Dobra pé-terra

1/2 Justo ou Espadim

Engenhoso ND

Meio Tostão D. António

4 Cruzados Filipe III

Moeda 1669 e 1672

Peça 1820

Degolada 1833

Dobrão 1726 M com Carimbo

Medalhas de Ouro de D. José I

Moedas de Ouro de Portugal

COLEÇÃO RIVE GAUCHE

* O asterisco indica que o lote está reproduzido no catálogo

PORTUGAL

D. AFONSO I 1367-1383

| | | | | |
|---|--|------------|----|--------|
| 1 | Dinheiro besantes no 2º e 4º quadrantes; legenda começa às 6 horas | | | |
| | REX ALFOS PORTVGA | | | |
| | (04.04) | MUITO RARA | BC | 2 000€ |



D. FERNANDO I 1367-1383



2* Ouro Dobra pé-terra
FERNANDVS / FERNANDVS
rev/ PORTVGALI : ALGAR
(91.00 var)

EXTREMAMENTE RARA

SOBERBA

90 000€

É com o rei D. Fernando I, o último da dinastia Afonsina, que encontramos o segundo grupo de moedas de ouro portuguesas, já típico dos últimos cem anos do milénio designado por Idade Média, que só termina em 1453, no reinado de D. Afonso V. Este grupo tem raízes no tipo monetário designado por Dupla ou Dobra, de moedas de valor duplo do normal, primeiro emitidas pelos berberes Almóadas ao passar do século XII e que logo ocuparam o lugar deixado pelo morabitino como moeda universal. O tipo Dobra, tanto no módulo como na quantidade de ouro e mesmo no nome, veio a ser copiado por várias nações cristãs, mas adaptado ao estilo gótico que então florescia. Em Portugal está presente na Dobra Pé-Terra do rei D. Fernando, batida no início do reinado e hoje de extrema raridade. É contudo aceitável que este tipo de Dobra dos reis portugueses, tivesse surgido antes, nas presumíveis moedas de ouro do rei D. Pedro I, desconhecidas mas mencionadas nas crónicas. Numisma apresenta aqui em venda uma Dobra Pé-Terra do rei D. Fernando, num magnífico estado de conservação. Praticamente nova, tem relevo excelente e um bom retrato do rei em pé, sob um arco ogival, com armadura, espada ao alto e a mão esquerda sobre o escudo das quinas, como armas nacionais. No reverso, uma grande cruz floreada, com quina central, tudo dentro de um quadrilóbulo, mostrando a influência das moedas francesas contemporâneas. Pesa 5,11g., dentro dos pesos encontrados nos 10 exemplares referenciados por Ferraro Vaz. Estas moedas portuguesas não foram até hoje analisadas quanto ao seu teor de ouro. Todavia, se tiverem sido batidas com um conteúdo de metal precioso equivalente ao das dobras marroquinas (97,13% de Au em 13 examinadas e o peso médio de 4,55g.), o seu teor estará bastante próximo do que tem sido referido como provável (87,5% = 21quilates). A Dobra Pé-Terra foi assim uma moeda medieval portuguesa de aceitação universal.

D. AFONSO V 1438-1481



3*

Ouro Cruzado
(34.11)

BELA

3 200€

D. JOÃO II 1481-1495



4*

Ouro Espadim ou Meio Justo, L
(18.02)
EXTREMAMENTE RARA
É a moeda reproduzida no catálogo de A. Gomes.

BELA

12 000€



5 Ouro Cruzado
(21.03)

BELA 1 650€

6* Ouro Cruzado
(21.03/07)

BELA 1 700€

D. MANUEL I 1495-1521



7* Ouro Cruzado
(45.03/02) ex-colecção Ferraro Vaz

BELA 2 750€

8 Ouro Cruzado
(49.05)

BELA 2 500€

D. JOÃO III 1521-1578



9* Ouro (82.02a) Cruzado escudo com 8 castelos IOANES :3:
Conhecidos 2 exemplares

MBC+

25 000€



10* Ouro (84.02) Cruzado escudo entre pontos

BELA

1 900€

11 Ouro (86.01) Cruzado LR 8 castelos

BELA

2 200€



12* Ouro Cruzado LR 8 castelos PORTVGAL MBC 1 600€
 (87.01)



13* Ouro Cruzado LR 8 castelos MBC+ 2 350€
 (87.03/86.01)

14 Ouro Cruzado calvário (visíveis 2 cravos na cruz) MBC 1 250€
 (96.03a)

15 Ouro Cruzado calvário PORTGALIE MBC+ 1 150€
 (96.05)

D. SEBASTIÃO I 1557-1557



| | | | | | |
|-----|-----------------|--------------|-------------------|-----------|---------|
| 16* | Ouro (32.05) | Engenhoso ND | EXTREMAMENTE RARA | lindo MBC | 25 000€ |
|-----|-----------------|--------------|-------------------|-----------|---------|

A moeda de ouro, do reinado de D. Sebastião, chamada “Engenhoso”, é a primeira tentativa, das muitas que se fizeram, para acudir ao cerceio das espécies de ouro e de prata que estavam em circulação. O corte da orla das moedas, para lhes retirar, por fraude, uma parte do seu metal precioso, era muito antigo, mesmo anterior à monarquia portuguesa, e aparecia quando o fabrico não era perfeito, com exemplares mal centrados. Isto aconteceu frequentemente com as moedas de D. João III e, mais tarde, com as moedas da restauração da independência. Logo nos primeiros anos da regência com a menoridade de D. Sebastião, o conselho procurou minorar o cerceio na moeda de ouro, acabando com a emissão das espécies São Vicente, em 1559, e meio São Vicente, no ano seguinte. Em 1562 foi proposto o fabrico de uma moeda de 500 Reais, de menor diâmetro, com a orla mais elaborada e de forma a não haver desvio dos cunhos, facilitando assim a verificação visual de algum corte, que logo invalidava a sua circulação. Esta moeda “engenhoso” passou então a ser fabricada, até 1566, desconhecendo-se com a data de 1564, que será, presumivelmente, a dos exemplares que aparecem não datados. Todas estas moedas são hoje bastante raras. Não existem diferenças muito significativas no número dos exemplares que têm aparecido, quer datados quer não datados, que são fruto do acaso. Admite-se ter havido um fabrico igual ao longo de cada ano, para substituição da moeda anterior, afectada por cerceio. Todavia, a morosidade e o correspondente dispêndio, tanto na abertura mais elaborada dos cunhos, como depois no fabrico mais cuidado, deverá ter mostrado, naqueles cinco anos, que este remédio não era compensador do metal perdido com o cerceio, pelo que se regressou ao fabrico normal de uma única moeda de ouro de 500 reais, a mais vulgar do reinado. Numisma apresenta neste leilão um exemplar da rara moeda de 500 reais conhecida por “Engenhoso”.

D. ANTÓNIO I 1580-1583



17* Meio Tostão
(06.01)

rev/ * IN:HOC:SINGO:INCES
EXTREMAMENTE RARA

BC+

12 500€

O rei de Portugal D. António, descendente de D. Manuel I foi um dos seis possíveis candidatos ao trono após a morte do Cardeal Rei D. Henrique, e um dos que mais possibilidade tinha de nele se sentar. Pela sua posição na linha sucessória teria bastado que o Rei-Cardeal o tivesse nomeado herdeiro antes de falecer, aceitando como legal o casamento do pai. Mas de espírito mesquinho, fanático e pouco esclarecido, inquisidor-geral do reino durante o período mais negro da Inquisição (recorde-se o sofrimento de Damião de Góis), e acima de tudo deixando desenvolver o ódio ao sobrinho, morreu sem tomar posição no futuro da Pátria, ganhando para a eternidade a quadra do povo sábio:

Viva o Cardeal D. Henrique
no inferno muitos anos
pois deixou em testemunho
Portugal aos Castelhanos

E foi esse mesmo povo que em 19 de Junho de 1580, ao ter conhecimento da entrada em Portugal do exército de Filipe II de Espanha, elegeu e aclamou rei D. António, em várias localidades. Com menos de um mês para organizar a defesa da capital, o rei D. António mandou bater moeda para acudir às despesas mais prementes. Não foi feliz contra a Espanha, mas na fuga que empreendeu durante meses pelo País, com todo um exército de espias e com elevadas recompensas pela sua entrega, não teve uma única denúncia. As moedas em nome do rei D. António são da maior raridade, pois foi ordenada a sua recolha por Filipe II de Espanha. Numisma apresenta nesta venda um bonito exemplar do meio-tostão, batido durante os poucos dias da defesa da capital. De notar os erros na legenda do reverso.

D. PEDRO, PRÍNCIPE REGENTE 1667-1683



- 20 Ouro Moeda (4 400 Réis) 1669
(14.02b) JS - PPR1; 12,07 g.
B.R. - RRR ; PM 102 B - R3 ; Fr 69 (52) EXTREMAMENTE RARA SOBERBA 30 000€
Excelentes estado de conservação e *patine* tornam o exemplar muito apetecido.
Valor estimado entre 50 e 60 000 Euros.

A luta entre Portugal e a Espanha pela Restauração da Independência durou mais de 27 anos, contados oficialmente desde o comovente e esperançoso 1 de Dezembro de 1640 até à assinatura do tratado de paz de 13 de Fevereiro de 1668. E essa paz foi visível, e certa de alcançar, com a grande vitória de Montes Claros em 17 de Junho de 1665, quando as forças comandadas pelo marquês de Marialva venceram com grande mérito o exército espanhol do general marquês de Caracena. Estes 27 anos de sacrifícios em Portugal, suportados durante os reinados de D.João IV e de D.Afonso VI, traduziram-se, na moeda, numa grande inflacção e numa desvalorização permanente, com constante mutação de valores. As espécies de ouro e de prata então produzidas, sucessivamente marcadas e contramarcadas, encerram algumas das grandes raridades da numária portuguesa, tornando, só este período, um exemplo perfeito de uma bela e valiosa pequena colecção. Com o findar da guerra é a política que entra em turbilhão. Em 1666 morre a rainha mãe D.Luísia de Gusmão, desgostosa com os seus filhos, e nesse mesmo ano, por razões de Estado, o incapaz D.Afonso VI é obrigado a casar-se com uma francesa linda e ambiciosa. No ano seguinte, o conde de Castelo Melhor, um dos grandes obreiros da Restauração e o suporte do rei até então, é por este afastado e sai do País para não ser morto.



- 21 Ouro Moeda (4 400 Réis) 1672
(14.05) JS - PPR1; 11,83 g.
B.R. - RRR ; PM 104 - R3 ; FR 69 (52) EXTREMAMENTE RARA BELA 30 000€
Excelentes estado de conservação e *patine* tornam o exemplar muito apetecido.
Valor estimado entre 50 e 60 000 Euros.

A rainha, conspiradora e boa actriz, alia-se ao príncipe D. Pedro e resolve recolher-se num convento, e ainda nesse ano o rei é convencido a assinar um auto de desistência do trono a favor do irmão, e o seu casamento é declarado nulo. Três dias depois, a que era rainha casa com o príncipe D. Pedro. E é sob o governo deste príncipe que em 1668 e até 1674, é fabricada a última série das moedas de ouro de Portugal batidas a martelo, com os valores de 4400, 2200 e 1100 réis. Estas moedas são hoje muito difíceis de aparecer, em especial em perfeito estado de conservação e sem a aposição da marca comprovativa de terem sido encordoadas. Para isso muito contribui o terem sido as últimas moedas batidas a martelo, terem sido muito afectadas pelo cerceio, por terem sido sujeitas a cordão na orla com a aposição de um carimbo de esfera comprovativo, e finalmente por terem sido obrigadas a recolha após o fabrico de nova moeda por balancé, com o valor reduzido para os anteriores 4000, 2000 e 1000 réis. Numisma apresenta neste leilão dois belos exemplares da moeda de 4400 réis de D. Pedro Príncipe.

D. PEDRO II 1683-1706



| | | | | |
|---------------------|-----------------|----------------|---------------|--------|
| 22* | Ouro (31.13) | Moeda 1703 | BELA | 1 450€ |
| 23 | Ouro (31.14) | Moeda 1704 | BELA | 1 450€ |
| 24 | Ouro (28.03) | Quartinho 1690 | BELA | 1 350€ |
| D. JOÃO V 1706-1750 | | | | |
| 25 | Ouro (54.20) | Peça 1744 | MBC+ | 2 000€ |
| 26* | Ouro (54.21) | Peça 1745 | SOBERBA | 2 000€ |
| 27* | Ouro (54.22) | Peça 1746 | quase SOBERBA | 2 200€ |
| 28 | Ouro (54.23) | Peça 1747 | BELA | 1 750€ |
| 29 | Ouro (54.24) | Peça 1748 | MBC+ | 1 750€ |
| 30 | Ouro (54.28) | Peça 1748 B | quase SOB | 1 600€ |
| 31* | Ouro (56.18) | Peça 1738 R | BELA | 1 400€ |



26



27



31



44

| | | | | |
|----|-----------------|--------------|------------|--------|
| 32 | Ouro (56.21) | Peça 1741 R | quase BELA | 1 200€ |
| 33 | Ouro (56.22) | Peça 1742 R | quase BELA | 1 200€ |
| 34 | Ouro (56.23) | Peça 1743 R | MBC+ | 1 200€ |
| 35 | Ouro (56.24) | Peça 1744 R | MBC+ | 1 200€ |
| 36 | Ouro (56.26) | Peça 1746 R | quase BELA | 1 200€ |
| 37 | Ouro (56.27) | Peça 1747 R | MBC+ | 1 100€ |
| 38 | Ouro (56.29) | Peça 1749 R | MBC+ | 1 100€ |
| 39 | Ouro (35.04) | Moeda 1717 B | quase SOB | 1 000€ |
| 40 | Ouro (35.05) | Moeda 1718 B | SOBERBA | 900€ |
| 41 | Ouro (35.05) | Moeda 1718 B | SOBERBA | 900€ |
| 42 | Ouro (35.06) | Moeda 1719 B | SOBERBA | 900€ |
| 43 | Ouro (35.06) | Moeda 1719 B | SOBERBA | 900€ |



49



50



51

| | | | | | |
|-----|-----------------|---|------|---------------|--------|
| 44* | Ouro (34.09) | Moeda 1715 R | | quase SOBERBA | 1 350€ |
| 45 | Ouro (34.14) | Moeda 1720 R | | lindo MBC | 1 350€ |
| 46 | Ouro (34.15) | Moeda 1721 R | | MBC+ | 1 350€ |
| 47 | Ouro (34.17) | Moeda 1723 R | | MBC+ | 1 350€ |
| 48 | Ouro (34.18) | Moeda 1724 R | | MBC+ | 1 350€ |
| 49* | Ouro (50.09) | Meia Peça 1729 EXCELENTE ESTADO DE CONSERVAÇÃO | RARA | quase SOB | 4 500€ |
| 50* | Ouro (50.12) | Meia Peça 1734 EXCELENTE ESTADO DE CONSERVAÇÃO | | quase SOB | 2 200€ |
| 51* | Ouro (50.13) | Meia Peça 1735 EXCELENTE ESTADO DE CONSERVAÇÃO | | quase SOB | 2 200€ |
| 52 | Ouro (27.06) | Meia Moeda 1712 | | lindo MBC | 1 600€ |
| 53* | Ouro (31.03) | Meia Moeda 1726 M | | MBC | 5 000€ |



53

| | | | | |
|----|------------------|----------------------|------------|--------|
| 54 | Ouro (46.01) | Escudo 1722 L | lindo MBC | 1 200€ |
| 55 | Ouro (46.02) | Escudo 1723 | MBC | 1 300€ |
| 56 | Ouro (46.03a) | Escudo 1724 | quase BELA | 1 200€ |
| 57 | Ouro (46.04) | Escudo 1725 | lindo MBC | 1 000€ |
| 58 | Ouro (46.05) | Escudo 1726 limpa | MBC | 1 350€ |
| 59 | Ouro (46.07) | Escudo 1728 | MBC- | 650€ |
| 60 | Ouro (46.08) | Escudo 1729 | lindo MBC | 850€ |
| 61 | Ouro (46.09) | Escudo 1730 | lindo MBC | 700€ |
| 62 | Ouro (46.16) | Escudo 1741 | BC+ | 325€ |
| 63 | Ouro (46.20a) | Escudo 1746 | lindo MBC | 600€ |
| 64 | Ouro (46.22) | Escudo 1749 | MBC | 450€ |
| 65 | Ouro (22.06) | Quartinho 1712 | MBC | 300€ |
| 66 | Ouro (22.10) | Quartinho 1716 | MBC | 350€ |
| 67 | Ouro (22.12) | Quartinho 1718 | MBC | 400€ |
| 68 | Ouro (22.14) | Quartinho 1720 | lindo MBC | 350€ |

| | | | | | |
|----|------------------|---|------|------------|--------|
| 69 | Ouro (22.16a) | Quartinho 1722 4 arcos | | MBC | 350€ |
| 70 | Ouro (22.25) | Quartinho 1733 | | MBC | 350€ |
| 71 | Ouro (22.20) | Quartinho 1741 | | MBC | 350€ |
| 72 | Ouro (22.21) | Quartinho 1745 | | MBC | 350€ |
| 73 | Ouro (43.04) | Meio Escudo 1727 B | | MBC | 3 500€ |
| 74 | Ouro (19.20a) | Cruzado novo (Pinto) 1725 EIXO VERTICAL RARA | | MBC | 2 000€ |
| | | D. JOSÉ I 1750-1777 | | | |
| 75 | Ouro (41.01) | Peça 1750 | RARA | lindo MBC | 1 750€ |
| 76 | Ouro (41.02) | Peça 1751 | | MBC | 1 250€ |
| 77 | Ouro (41.04) | Peça 1753 | | MBC+ | 950€ |
| 78 | Ouro (41.05) | Peça 1754 | | MBC+ | 950€ |
| 79 | Ouro (41.18) | Peça 1768 | | MBC | 950€ |
| 80 | Ouro (41.24) | Peça 1774 | | quase BELA | 950€ |
| 81 | Ouro (41.25) | Peça 1775 | | quase BELA | 1 000€ |
| 82 | Ouro (42.02) | Peça 1751 B "B" emendado de "R" | | MBC+ | 1 950€ |

| | | | | |
|-----|-----------------|---------------------------|------------|--------|
| 83 | Ouro (42.05) | Peça 1753 B lig. risco | quase BELA | 1 100€ |
| 84 | Ouro (42.14) | Peça 1762 B | MBC+ | 3 000€ |
| 85 | Ouro (42.21) | Peça 1769 B | BELA | 1 050€ |
| 86 | Ouro (42.24) | Peça 1772 B | BELA | 1 050€ |
| 87 | Ouro (42.25) | Peça 1773 B | MBC+ | 1 050€ |
| 88 | Ouro (43.02) | Peça 1752 R | MBC+ | 850€ |
| 89 | Ouro (43.03) | Peça 1753 R | MBC+ | 850€ |
| 90 | Ouro (38.02) | Meia Peça 1768 | MBC | 3 750€ |
| 91* | Ouro (38.05) | Meia Peça 1776 | lindo MBC | 3 000€ |
| 92 | Ouro (35.01) | Escudo 1751 J | MBC+ | 600€ |
| 93 | Ouro (32.02) | Quartinho 1752 I 5 arcos | MBC+ | 450€ |
| 94 | Ouro (28.06) | Meio Escudo 1776 | lindo MBC | 425€ |



D. MARIA I E D. PEDRO III 1777-1799

| | | | | |
|-----|------------------|--------------------------------|------------|--------|
| 95 | Ouro (24.02) | Peça 1778 B | MBC+ | 1 100€ |
| 96 | Ouro (24.06) | Peça 1781 B | MBC | 950€ |
| 97 | Ouro (24.08a) | Peça 1783 B | MBC+ | 950€ |
| 98 | Ouro (24.09b) | Peça 1784 B | MBC+ | 950€ |
| 99 | Ouro (23.10) | Peça 1785 | quase BELA | 900€ |
| 100 | Ouro (24.10) | Peça 1785 B | MBC | 800€ |
| 101 | Ouro (25.04) | Peça 1780 R | BELA | 800€ |
| 102 | Ouro (25.08) | Peça 1784 R | BELA | 800€ |
| 103 | Ouro (19.02a) | Escudo 1778 sem jóia no decote | lindo MBC | 1 250€ |
| 104 | Ouro (19.03) | Escudo 1779 | MBC | 1 250€ |
| 105 | Ouro (17.01) | Meio Escudo 1777 | MBC | 750€ |
| 106 | Ouro (15.02) | Cruzado novo (Pinto) 1778 | MBC | 200€ |
| 107 | Ouro (15.03) | Cruzado novo (Pinto) 1780 | MBC+ | 200€ |
| 108 | Ouro (15.05) | Cruzado novo (Pinto) 1784 | BELA | 225€ |

D. MARIA I 1777-1816



118



109

| | | | | |
|------|------------------|----------------------------------|------------|--------|
| 109* | Ouro (20.02) | Peça 1787 Véu de Viúva | quase BELA | 1 650€ |
| 110 | Ouro (23.03a) | Peça 1792 | quase BELA | 875€ |
| 111 | Ouro (23.04) | Peça 1793 | BELA | 875€ |
| 112 | Ouro (21.03) | Peça 1789 B Véu de Viúva | MBC+ | 1 100€ |
| 113 | Ouro (24.17) | Peça 1792 B "B" afastado da data | lindo MBC | 1 000€ |
| 114 | Ouro (24.05) | Peça 1794 B "B" afastado da data | BELA | 1 100€ |
| 115 | Ouro (22.01) | Peça 1786 R Véu de de Viúva | quase BELA | 1 900€ |
| 116 | Ouro (22.04) | Peça 1789 R Véu de Viúva | quase BELA | 850€ |
| 117 | Ouro (25.15) | Peça 1803 R | BELA | 500€ |
| 118* | Ouro (18.01) | Meia Peça 1789 | MBC+ | 2 500€ |
| 119 | Ouro (17.06) | Escudo 1796 | quase BELA | 850€ |

| | | | | |
|-------------------------------------|---|-------------------------------|------------|--------|
| 120 | Ouro (14.01) | Meio Escudo 1787 Veu de Viúva | MBC+ | 1 250€ |
| 121 | Ouro (15.01) | Meio Escudo 1789 | BELA | 650€ |
| 122 | Ouro (12.01) | Cruzado novo (Pinto) 1787 | BELA | 300€ |
| 123 | Ouro (12.02) | Cruzado novo (Pinto) 1790 | BELA | 225€ |
| 124 | Ensaio da Peça 1798 de Cobre (E1.06) | | MBC | 1 000€ |
| D. JOÃO, PRÍNCIPE REGENTE 1799-1816 | | | | |
| 125 | Ouro (28.02a) | Peça 1805 | quase BELA | 1 300€ |
| 126 | Ouro (28.03a) | Peça 1806 | BELA | 1 300€ |
| 127 | Ouro (28.05) | Peça 1808 | BELA | 1 500€ |
| 128 | Ouro (29.02) | Peça 1806 R | BELA | 900€ |
| 129 | Ouro (29.10a) | Peça 1812 R | BELA | 1 200€ |
| 130 | Ouro (29.11) | Peça 1813 R | BELA | 1 600€ |





133



137



134

| | | | | | |
|------|--------------------------------|------------------|---|---------------|---------|
| 131* | Ouro (29.14) | Peça 1815 R | | quase BELA | 2 400€ |
| 132 | Ouro (30.01) | Peça 1816 R | Série especial ...BRAS.ET.ALG.P.REG. MUITO RARA | lindo MBC | 7 500€ |
| 133* | Ouro (26.02) | Meia Peça 1807 | amoedação: 483 RARA | BELA | 2 000€ |
| 134* | Ouro (25.02) | Escudo 1807 | | BELA | 5 500€ |
| 135 | Ouro (24.01) | Meio Escudo 1805 | | lindo MBC | 1 400€ |
| 136 | Ouro (24.03) | Meio Escudo 1807 | | BELA | 1 300€ |
| 137* | V Reis 1801 (03.02) | | DA MAIS ALTA RARIDADE | BC+ | 4 000€ |
| 138 | 20 Reis 1811 Ensaio (E2.01) | | | quase BELA | 1 400€ |
| | | D. JOÃO VI | 1816-1826 | | |
| 139 | Ouro (18.03) | Peça 1820 | EXTREMAMENTE RARA A data de 1820 é a segunda mais rara. Reproduzida nas guardas. | SOBERBA | 10 000€ |
| 140 | Ouro (18.07) | Peça 1822 | (7-2) frutos | BELA | 800€ |
| 141 | Ouro (18.22) | Peça 1824 | (10-7) frutos | quase SOBERBA | 900€ |

| | | | | |
|-----------------------|---|--|------------|--------|
| 142 | Ouro (17.04) | Meia Peça 1821 (4-4) frutos amoedação: 196 MUITO RARA | BELA | 6 000€ |
| 143 | Ouro (17.05a) | Meia Peça 1822 (5-4) frutos | BELA | 650€ |
| 144 | Ouro (15.01) | Meio Escudo 1818 (3-2) frutos | BELA | 2 750€ |
| 145 | X Reis 1820 Ensaio Uniface (E1.03) | | MBC+ | 150€ |
| D. PEDRO IV 1826-1828 | | | | |
| 146 | Ouro (08.01) | Meia Peça 1827 | quase BELA | 1 400€ |
| 147 | Peça 1826 Ensaio de Cobre (E1.01 var) (riscos na efígie) | | BELA | 1 000€ |
| 148 | Meia Peça 1827 Ensaio de Cobre (E1.falta) | | BC+ | 1 000€ |

D. MARIA II 1829-1853



152



149



152

| | | | | |
|------|-----------------|----------------------------------|------------|--------|
| 149* | Ouro (08.01) | Peça 1833 Degolada MUITO RARA | quase BELA | 7 500€ |
| 150 | Ouro (10.01) | Peça 1834 | BELA | 1 100€ |

| | | | | | |
|------|--|--|--|---------|---------|
| 151 | Ouro (10.01) | Peça 1834 | | SOBERBA | 850€ |
| 152* | Ouro (23.03) | Dobrão 1726 M | Carimbo Escudo coroadado MUITO RARA | BELA | 11 000€ |
| 153 | Ouro (37.01) | 5000 Reis 1838 | | MBC+ | 1250€ |
| 154 | Ouro (37.03) | 5000 Reis 1851 | | BELA | 450€ |
| 155 | Ouro (33.01) | 1000 Reis 1851 | | BELA | 275€ |
| 156 | Peça 1833 Degolada (E7.01) | Ensaio de Estanho | | MBC | 1 500€ |
| 157 | Cruzado novo (E8.01) | 1834 Ensaio | | BELA | 3 000€ |
| 158 | 1000, 500, 200 e 100 Reis 1836 (E15.01/14.01/13.02/12.01) | bordo liso | | BELAS | 7 500€ |
| | | D. PEDRO V 1853-1861 | | | |
| 159 | Ouro (10.02) | 2000 Reis 1857 | | BELA | 300€ |
| 160 | Ouro (3 moedas) | 1000 Reis 1855 (x2) e Cruzado novo (Pinto) 1720 (BC) | | BELAS | 150€ |
| 161 | Ouro (09.01) | 1000 Reis 1855 | | BELA | 170€ |
| | | D. LUIS I 1861-1889 | | | |
| 162 | Ouro (17.07) | 10 000 Reis 1884 | | MBC+ | 850€ |
| 163 | Ouro (17.09) | 10 000 Reis 1886 | | SOBERBA | 1 000€ |

| | | | | |
|-----|---|----------------|------------|--------|
| 164 | Ouro (16.12) | 5000 Reis 1880 | lindo MBC | 3 000€ |
| 165 | Ouro (16.15) | 5000 Reis 1887 | BELA | 275€ |
| 166 | Ouro (16.17) | 5000 Reis 1889 | SOBERBA | 500€ |
| 167 | Ouro (14.07) | 2000 Reis 1875 | BELA | 450€ |
| 168 | Ouro (09.07) | 2000 Reis 1874 | quase BELA | 400€ |
| 169 | Ouro (09.14) | 2000 Reis 1881 | quase BELA | 700€ |
| 170 | 5000 Reis 1880 Ensaio de Cobre eixo às 3 horas (E11.22) | | MBC+ | 350€ |
| 171 | 5000 Reis 1888 sem valor facial; com serrilha (E11.24) | | BELA | 600€ |
| 172 | Ensaio de Cobre: no Anverso o ensaio dos 1000 Reis 1879 e no Reverso os 50 Reis 1880; eixo às 3 horas (E9.03) | | MBC | 200€ |
| 173 | 100 Reis 1888 Ensaio de prata; D. Luis I/D. Pedro II (Brasil) (E6.06) | | BELA | 1 600€ |
| 174 | XX Reis 1862 com serrilha Ensaio de Cobre (E4.03a var) | | BELA | 1 250€ |
| 175 | 10 Reis 1862 Ensaio de Latão EV (E3.01a) | | BELA | 1 250€ |
| 176 | V Reis 1862 Ensaio de cupro-níquel (E2.02) | | quase BELA | 1 000€ |
| 177 | 5 Reis 1862 Ensaio de Cobre (E2.01) | | BELA | 1 000€ |

| | | | |
|-----|--|---------------------|--------|
| 178 | V Reis 1863 Ensaio de cupro-níquel (E2.04) módulo maior D. CARLOS I 1889-1908 | MBC+ | 1 250€ |
| 179 | 100 Reis 1894 (06.04) | SOBERBA | 700€ |
| 180 | 100 Reis 1903 Valor coroadado (E5.04) | BELA | 2 250€ |
| 181 | 20 Reis 1903 bordo liso; Ensaio de cupro-níquel (E3.13) | BELA | 700€ |
| 182 | 20 Reis 1903 serrilha alternada Ensaio de cupro-níquel (E3.09) | BELA | 700€ |
| 183 | Reverso de 5 Reis 1890/1906 em ambas as faces Ensaio de cupro-níquel; eixo às 3 horas (E1.01) REPÚBLICA | BELA | 400€ |
| 184 | \$02 1918 Ferro | MBC- | 100€ |
| 185 | Lote 1000 Reis 1898 DI; 500 Reis 1855, 1891 (5), 1892 (2), 1896 (3), 1898, 1899 (2), 1907, 1908 (2); 1\$00 ND 1914; \$50 1912 (11), 1913 (13), 1914 (11) e 1916 (16) (70 moedas) | MBC+, MBC, BC+ e BC | 150€ |
| 186 | Lote 1\$00 1916, 1000\$00 1980 (Camões), Antoninianos de Trajan Decius, Herennia Etruscila e Gordiano III (cópias) (5 moedas) | BELAS e MBC+ | 50€ |
| 187 | Lote 10\$00 1955 (34+20); 5\$00 1947 (41), 1948 (2) e 1951 (7) (104 moedas) | BELAS e MBC | 100€ |

| | | | |
|--------------|---|-------------------|--------|
| 188 | Lote 20\$00 1953 RF (50), 20\$00 1966 PS (24); 50\$00 1968 PAC (62), 50\$00 1969 MC (22), 50\$00 1971 BP, 50\$00 1972 L (7), 50\$00 1971 STP; 250\$00 e 100\$00 1974 "25 de Abril" e 1000\$00, 750\$00 e 500\$00 1983 (169 moedas) | BELAS, MBC+ e MBC | 250€ |
| 189 | 20\$00, 10\$00 e 5\$00 1960 Infante D. Henrique (6 colecções) | BELAS | 120€ |
| ÍNDIA | | | |
| 190 | D. Manuel I Ouro Mea (20.01) | MBC+ | 1 000€ |
| 191 | D. João III Ouro Pardau de S. Tomé (17.03) | MBC | 1 250€ |
| 192 | D. Maria I São Tomé de 12 Xerafins 1882 (41.17) | MBC | 1 000€ |
| ESTRANGEIRAS | | | |
| 193 | África do Sul/Austrália Ouro Libra 1874 M, 1925 SA, 1928 SA e 1930 SA | MBC+ e MBC | 250€ |
| 194 | Ouro 1/2 e 1 Pond 1895 e 1898 KM 9.2 e 10.2 | MBC | 135€ |
| 195 | Ouro 2 e 1 Rands 1963 PS 58 estojo | BELAS | 120€ |
| 196 | Ouro (2 moedas) Krugerrand 1967 e 1968 KM 73 | BELAS | 720€ |
| 197 | Austrália/Inglaterra/Jersey Lote Ouro Libra 1888 M, 1894 M, 1963, 1978; Jersey 2000 (5 moedas) | BELAS/MBC+ | 350€ |

| | | | | |
|------------|--|---|--------------|------|
| 198 | Brasil Ouro KM 584 | 300 Cruzeiros 1972 150° Aniv. Independência | BELA | 200€ |
| 199 | Canadá Ouro KM 125.1 | 50 Dollars 1979 | BELA | 200€ |
| 200 | EUA Ouro | 20 Dollars 1876 CC | MBC- | 350€ |
| Inglaterra | | | | |
| 201 | Ouro | Libra 1850, 1914, 1957, 1958 (4 moedas) | MBC+ e MBC | 250€ |
| 202 | Ouro | Libra 1958, 1915, 1957, 1958 (4 moedas) | MBC+ e MBC | 250€ |
| 203 | Ouro | Libra 1864, 1920, 1957, 1958 (4 moedas) | MBC+ e MBC | 250€ |
| 204 | Ouro | Libra 1891, 1920, 1928, 1958 (4 moedas) | MBC+ e MBC | 250€ |
| 205 | Ouro | Libra 1957 (2), 1958 (2), 1959 (2) | MBC+ | 350€ |
| 206 | Lote Libra 1848, 1876, 1883, 1906, 1916 (5 moedas) | | BELAS e MBC+ | 350€ |
| 207 | Lote 5, 2 e 1 Libra 1887 KM 769, 768, 767 | (3 moedas) | MBC+ | 550€ |
| 208 | Ouro KM 924 | 5 Libras 1984 BNC | BELA | 350€ |
| 209 | Isle of Man Platina KM 110 | Noble 1984 | BELA | 400€ |
| 210 | Israel Ouro | 100 Lirot 1968 20° Aniv. da reunificação de Jerusalém | BELA | 200€ |

| | | | | |
|-----|-----------------------|--|-----------|------|
| 211 | México Ouro | 50 Pesos 1945 | BELA | 300€ |
| 212 | Ouro KM 481 | Onça de ouro puro 1981 | BELA | 325€ |
| 213 | França Ouro | (5 moedas) 20 Francos 1854 A (2), 1857 A (2), 1860 BB | MBC e BC+ | 240€ |
| 214 | Holanda/Suiça Ouro | (4 moedas) 10 Gulden 1875 (2), 1876 e 20 Francos 1935 | MBC e BC+ | 240€ |

MEDALHAS



| | | | | |
|------|---|---|------|--------|
| 215* | Ouro Lamas 40 | 1775 - Com. da inauguração da estátua equestre de El-Rei D. José (busto de perfil) MUITO RARA 51,36 g. | BELA | 1 500€ |
| 216* | Ouro Lamas 42 | 1775 - Com. da inauguração da estátua equestre de El-Rei D. José I (busto voltado a 3/4) MUITO RARA 41,63 g. | BELA | 1 500€ |
| 217* | Ouro Lamas 59; LF 57; Ø 52 mm e 85 g. | 1779 - Com. da fundação da Igreja do Santíssimo Coração de Jesus MUITO RARA | MBC | 1 250€ |
| 218* | Ouro Apenas foram cunhados 35 exemplares | 1648 - Conceição (recunhagem de Abril de 1947) MUITO RARA 69,68 g. | BELA | 700€ |

| | | | | |
|------|------------------------------|--|-----------------|------|
| 219 | Ouro | C ^a . de Seguros Fidelidade - 125º Aniversário 1835-1960 31,84 g. | MBC+ | 300€ |
| 220 | Lote | Cobre 1775 - Com. da Inauguração da estátua equestre de El-Rei D. José I; 1779 - Com. da fundação da Igreja do Santíssimo Coração de Jesus; 1867 - Com. da Inauguração do monumento de Camões, em Lisboa; 1880 - Com. do Tricentenário de Camões, mandada cunhar pela Sociedade de Geografia; 1885 - Dedicada a Capelo e a Ivens pela Sociedade de Geografia de Lisboa. Lamas 41, 60, 166, 195 e 237 | BELAS, MBC e BC | 150€ |
| 221* | Porcelana | - 1775 - Com. da inauguração da estátua equestre de El-Rei D. José I. Esta medalha fez-se não só para comemorar a descoberta da porcelana, atribuída na respectiva inscrição a Bartolomeu da Costa, como também para dar ideia do engenhoso aparelho que este inventou, para elevar a estátua do forno em que havia sido fundida, para ser colocada no carro que a transportou a seu destino. Lamas 44; 110x65 mm | SOBERBA | 500€ |
| 222* | Porcelana | - 1836 - Dedicada a D. Maria II, Rainha de Portugal 31 mm | MBC | 200€ |
| 223 | Prata Cobre Prata | 1895 - Com. do centenário de Santo António; 1906 - Com. do XV Congresso Internacional de Medicina, realizado em Lisboa; 4 medalhas religiosas: 1867, 1890, 1950 e 1951 (6 medalhas) | BELAS e MBC | 75€ |
| 224 | Prata e prata dourada | Lote D. Carlos I - Rei de Portugal 1863/1963; D. Carlos I e Amélia Rainha de Portugal 1908; Visita do Presidente da República Portuguesa ao Brasil 1957; Com. da visita de S. Majestade a Rainha Isabel II a Portugal 1957 (5 medalhas) | BELAS | 75€ |
| 225 | Cobre | Lote 1892 - Com. do 4 Cent. do descobrimento de Cristovão Colombo; 1865 - Exposição Internacional Porto; 1783 - Ludovico XVI FR.ET.NAVAR.REGI OPTIMO; 1885 - Dedicada a Luciano Cordeiro pela Sociedade de Geografia de Lisboa; Dedicada a Henri Van Assane (5 medalhas) | MBC+ e MBC | 40€ |
| 226 | Marquis of Hastings (Cobre); | Conceição 1648 - 1646-1946 (prata); 5º Cent. IDH/Sociedade Portuguesa de Numismática; Por mares nunca d'antes navegados 1922; A Revolução continua Xº Ano 1928/1936; cópia do reverso de Medalha - Lamas 33 (fundida) | MBC e BC | 30€ |



216



221



216



217



218



222



218

ESTRANGEIRAS



| | | | | |
|------|--------------------------|---|------|------|
| 227* | Ouro | A/ VICTORIA D.G. BRITANNIARVM REGINA.F.D. R/ ERIMUS TIBI NOBILE REGNUM INAUGURATA DIE JUNII XXVIII MDCCCXXXVIII | BELA | 500€ |
| 228 | Ouro | 100 Shekel 1962 Solomon King of Israel | BELA | 125€ |
| 229 | Ouro | A/ 10 Ducats R/ Republica Geneva 1814-1964 150 Aniv. da entrada de Geneve na Confederação PROOF | BELA | 250€ |
| 230 | Ouro | A/ RHO DE SIAM INDEPEN DENCE 11 NOVEMBER 1965 R/ we stand behind you 18 carat; 35 g. | BELA | 325€ |
| 231 | Ouro 34 g. | Comemoração Nacional do 7º Cent. da morte de Saint Louis 1270-1970 | BELA | 350€ |
| 232 | Ouro 9,39 g. | A/ KITZBUHEL 700 JAHRE STADT 1271-1971 R/WELTBERUHMTES SKIPARADIES INTERNATIONALER SOMMERKURORT | BELA | 100€ |
| 233 | Israel Ouro PROOF; | David Ben Gurion 14.Maio.1948 16 g. | BELA | 160€ |
| 234 | Lote | medalhas francesas 1855 - Napoleon III Empereur (cobre prateado); 1867 - Napoleon III Empereur "Exposition universelle de MDCCCLXVII à Paris" (prata); 1900 - Monnaie de Paris (prata) (3 medalhas) | MBC | 30€ |

LIVROS

| | | |
|-----|---|-----|
| 235 | Folgosa, J.M. - "As moedas da Africa Oriental Portuguesa Moçambique" 1956 | 8€ |
| 236 | Molder, A. - "A Moeda" 1948, 1949, 1950 e 1951 Cartonados | 60€ |
| 237 | Peres, Damião - "Catálogo das Moedas portuguesas do Museu Municipal do Pôrto" Tomo I; Ilustrado | 5€ |
| 238 | Lote Pinto Garcia, Luis - "Imitações Numismáticas", Castelo Branco 1944 15pp. Brochado; Rebelo de Sousa, Luis Manuel - "O Papel-Moeda em Angola" Luanda 1967 157pp. Ilustrado. Cartonado; Trigueiros, António Miguel - "Os descobrimentos Portugueses e a Europa do Renascimento" Lisboa 1986. Exemplar nº 76/500, assinado pelo autor. 448 pp. Ilustrado. Brochado. (3 livros) | 50€ |
| 239 | Souza Braga, Joaquim Gomes de - "Catálogo da Collecção numismática pertencente ao mesmo espólio", 1906. Ilustrado. | 15€ |
| 240 | Lote de 5 livros do autor Raul da Costa Couvreur. Ilustrados. | 30€ |
| 241 | Lote de 4 livros - Albert Pick, W.D. Craig e Chester L. Krause Ilustrados e cartonados | 10€ |
| 242 | Lote de 3 livros - Agostinho Araújo, Rui Centeno e J.M. Folgosa Ilustrados | 15€ |
| 243 | Lote de 5 livros - Tom Mulligan, Norman Stack, Spink & Son, Seaby Ilustrados | 38€ |
| 244 | "Portugal et Brésil - Monnaies, Médailles, Décorations, Livres Numismatiques", 1912 Ilustrado | 13€ |
| 245 | Lote de 6 livros - Michael Grant, Spink, Sotheby's e outros Ilustrados | 50€ |
| 246 | Lote de 8 livros do autor Pinto Garcia, Luis - "Um soldo pré leovigildiano", "O ensino da numismática", entre outros | 50€ |
| 247 | Lote de catálogos de Exposições de moedas e medalhas", 1960, 1969 e 1971 | 8€ |
| 248 | Paul Hieronymassen - "Orders, Medals and Decorations of Britain and Europe in colour", 1967 Ilustrado | 13€ |



numismaonline.com

Rua Cândido dos Reis, 90 - 2º
2630-233 Arruda dos Vinhos
info@need4design.com
www.need4design.com
96 563 42 97
96 607 40 31





B o n s a i

Artigos Promocionais

Personalizamos tudo:

canetas

isqueiros

bonés

t-shirts

fardas

chapéus de chuva

relógios

mochilas

malas

sacos

agendas

porta-chaves

rebuçados

chocolates

embalagens

artigos anti-stress

brindes prestígio

lembranças de Natal...

...e muito, muito mais!

Conheça-nos

Tel 218 446 836 Fax 218 446 837 Email bonsaigeral@iol.pt

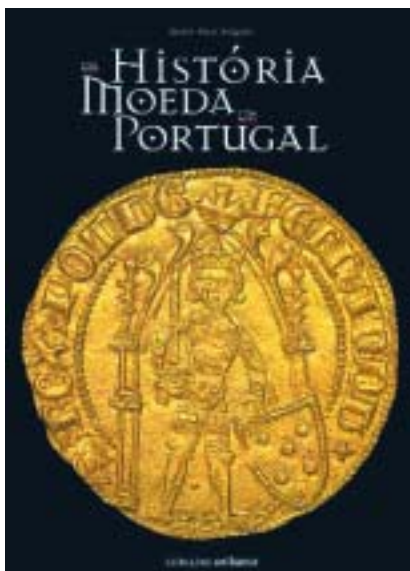

História da Moeda em Portugal de Javier Sáez Salgado

edição Abril/Controljornal
2ª edição

208 páginas, profusamente ilustrado a cor

Preço 59,85 €
10% desconto exclusivamente para assinantes da Numisma
Embalagem e portes (Portugal) 3,50 €

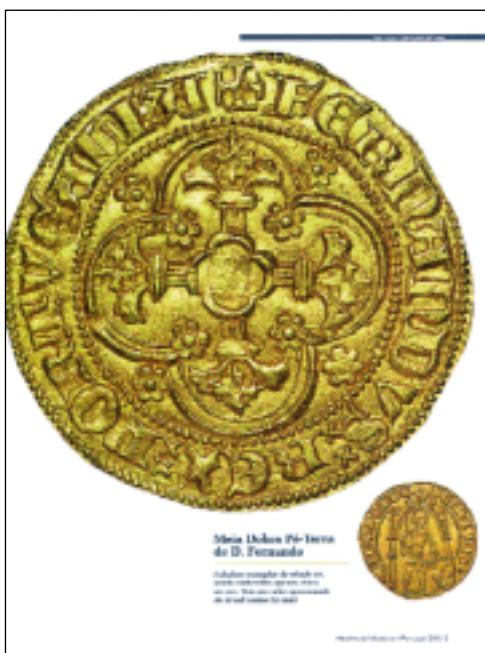



Portugais de D. Manuel I

Este português é uma moeda, a introdução de uma moeda portuguesa em terras estrangeiras, com o nome de D. Manuel I, o primeiro rei de Portugal a usar o nome de D. Manuel I.



Cruzeiros de D. Manuel I

Moeda de ouro, introduzida em 1503, com o nome de D. Manuel I, o primeiro rei de Portugal a usar o nome de D. Manuel I.

Empreza de D. Sebastião

Moeda de ouro de 400 réis, introduzida em 1570, com o nome de D. Sebastião, o primeiro rei de Portugal a usar o nome de D. Sebastião.



Empreza datada de D. Sebastião

Moeda de ouro de 400 réis, introduzida em 1570, com o nome de D. Sebastião, o primeiro rei de Portugal a usar o nome de D. Sebastião.





Cruzeiros de D. António

Moeda de prata, introduzida em 1580, com o nome de D. António, o primeiro rei de Portugal a usar o nome de D. António.



Dois Cruzeiros de D. António

Moeda de prata, introduzida em 1580, com o nome de D. António, o primeiro rei de Portugal a usar o nome de D. António.



Seis Reis de Filipe I

Moeda de ouro, introduzida em 1580, com o nome de Filipe I, o primeiro rei de Portugal a usar o nome de Filipe I.



Quatro Cruzeiros de Filipe I

Moeda de prata, introduzida em 1580, com o nome de Filipe I, o primeiro rei de Portugal a usar o nome de Filipe I.





REFERÊNCIAS BIBLIOGRÁFICAS

NUMISMÁTICA

- A.R. Arnaldo Russo, Livro das Moedas do Brasil, S. Paulo, 1994.
B.R. Batalha Reis, Preçário das Moedas Portuguesas, Lisboa, 1946/1948.
B. Burgos, F. Alvarez, La Moneda Hispanica desde origenes hasta el siglo V, Madrid, 1987.
BMC Bristh Museum Catalogue: Coins of the Roman Empire in the British Museum, Vol. vários.
C.C. Carlos Castan, Catalogo de las Monedas Españolas, Madrid, 1986.
Craig Craig, W. D., Coins of the World 1750-1850, 2.ª ed., 1971.
C.C.P. Casariego, Cores, Pliego, Catalogo de Plomos Monetiformes de La Hispania Antiqua, Madrid, 1987.
C.T. F. Calicó, X. Calicó e J. Trigo, Numismática Española, 1474/1988.
F.V. – e Correia de Sousa, M., Dinheiro Luso-Indiano, Braga, 1980.
F.V. – e Javier Salgado, Livro das Moedas de Portugal, Braga, 1987.
F. Friedberg, Robert, Gold Coins of the World, 5.ª ed., 1980.
G. Gomes, Alberto, Moedas Portuguesas, Lisboa, 1996.
J.S. Salgado, Javier Sáez, Moedas de Ouro de Portugal, Edição Numisma Leilões, Lisboa 2001
K. Krause, Chester L., Standard Catalog of World Coins, 16.ª ed., 1990.
Lamas Lamas, Arthur, Medalhas Portuguesas e Estrangeiras referentes a Portugal, Vol. I, Lisboa, 1916.
L.F. Lopes Fernandes, Manuel B., Memória das Medalhas e Condecorações Portuguesas e Estrangeiras com relação a Portugal, Lisboa, 1961.
M. Miles, George C., – The Coinage of the Umayyads of Spain, New York, 1950.
– The Coinage of the Visigoths of Spain - Leovigid to Achila II, New York, 1952.
Morgan Morgan, J. de, Manuel de Numismatique Oriental, Paris, 1936.
P.M. Pinto de Magalhães, Colecção Numismática, Porto, 1967.
R.I.C. The Roman Imperial Coinage, Vol. Vários.
S. Nunes A propósito de um conjunto de balanças e de pesos monetários, in NUMISMA, N.º 19. 1981, PÁGS. 4 A 24.
S.R. Sear, David, R., – Greek Coins and their values, Vol. I e II.
– Roman Coins and their values, 4.ª ed., 1988.
T.T. Tamman, Gustav A. e Trigueiros, António Miguel, The three portuguese military orders of Christ, Avis and Santiago. A guide to collectors, OSMA 1997.
Vives Vives y Escudero, A., Monedas de las Dinastias Árábigo-Españolas, Madrid, 1893.

ESTADOS DE CONSERVAÇÃO E ABREVIATURAS

* O asterisco indica que o lote está reproduzido no catálogo.

| | | | |
|------------|---------|-------------------------|---------------------------|
| SOBERBA | – UNC | – Uncirculated | Anv. – Anverso |
| BELA | – A/UNC | – About Uncirculated | Rev. – Reverso |
| quase BELA | – EF | – Extremely Fine | c/c – Com carimbo |
| MBC+ | – NEF | – Nearly Extremely Fine | s.o – Sinal oculto |
| MBC | – VF | – Very Fine | v.s. – Vestígios de solda |
| BC | – F | – Fine | |
| BC– | – VG | – Very Good | |
| REG+ | – G | – Good | |



e os seus colaboradores
desejam votos de
Bom Natal e um
Feliz e Próspero Ano 2003

CONDIÇÕES DE VENDA

Numisma reserva o direito de admissão aos leilões, aos seus assinantes e/ou convidados.

- 1.^a Os lotes são vendidos no local e no estado em que se encontram, não se aceitando reclamações depois de arrematados.
- 2.^a Pode exigir-se um sinal de valor não inferior a 30% da importância da arrematação.
- 3.^a Se no momento da arrematação de qualquer lote nos surgirem dúvidas quanto ao último licitante, o lote será posto novamente em praça.
- 4.^a Reservamo-nos o direito de leiloar um ou mais lotes em conjunto ou de os desdobrar.
- 5.^a Numisma recebe ordens de compra e responde pelas mesmas em sala.
- 6.^a Os lotes devem ser pagos e levantados 48 horas após a sua arrematação.
- 7.^a Sobre a importância da arrematação incide uma comissão de 10% e sobre esta o IVA de 19% o que corresponde no total a 11,9%.

AVISO IMPORTANTE

Numisma terá o prazer de informar acerca dos lotes que vão ser leiloados, mas chama a sua atenção para a condição de venda n.º1.

Os portes de correio são por conta da Numisma; o seguro do envio das moedas, é por conta do comprador.

TERMS OF SALE

Numisma reserves admission rights to its auctions, by its subscribers and/or guests.

1. *The lots will be sold at the place of sale and in the condition in which they are found. No complaints will be accepted after auction.*
2. *The buyer may be asked to lay down a deposit of not less than 30% of the amount of his buying price.*
3. *Should any doubts arise as to who is the highest bidder at the moment of sale, the lot in question will be put up for sale again.*
4. *We reserve the right to auction one or more lots together or separately.*
5. *Numisma will receive orders to buy and will be responsible for them during the auction.*
6. *Items bought should be paid for and collected within 48 hours of the auction.*
7. *A commission of 10% will be levied on each buy, plus 19% VAT on the commission, making a total of 11,9%.*

IMPORTANT NOTE

Numisma will be pleased to supply information about the lots to be auctioned but calls your attention to terms of clause n.1.



JOANNES VI D G PORT

BRASILE ET ALI G REX

1820



