

REGIÃO AUTÓNOMA DA MADEIRA

SECRETARIA REGIONAL DO PLANO E FINANÇAS

DIRECÇÃO REGIONAL DE ESTATÍSTICA

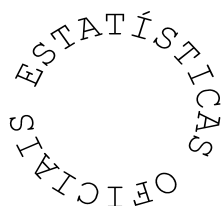

INDICADORES DE ACTIVIDADE ECONÓMICA

ESTATÍSTICAS DO TURISMO

Resultados Definitivos

Ano de 2005

Catálogo Recomendada

Estatísticas do Turismo da Região Autónoma da Madeira. Funchal, 2003

Estatísticas do Turismo da Região Autónoma da Madeira / Direcção Regional de Estatística.- Funchal: D.R.E., 2003- .- Anual
ISSN 1646-0294 = Estatísticas do Turismo da Região Autónoma da Madeira

Director Regional

Dr.ª Maria Carlota Santos

Técnicos Responsáveis

Dr. Paulo Vieira

E-mail: paulo.vieira@ine.pt

Dr.ª Suzete Nóbrega

E-mail: suzete.nobrega@ine.pt

Editor

Direcção Regional de Estatística

Calçada de Santa Clara 38 - 1º

9004 – 545 Funchal

Telefone: (+351) 291 741426/7 291 742582

Fax: (+351) 291 741909

E-mail: drem@ine.pt

Internet: www.dre.srpc.pt

Impressão

Direcção Regional de Estatística

Data de disponibilidade da informação

Junho de 2006

Tiragem

61 exemplares

Depósito legal nº 213287/04

Preço

13,00 €(IVA incluído)

NOTA INTRODUTÓRIA

Nesta publicação, a Direcção Regional de Estatística (DRE) apresenta a sua principal produção de dados estatísticos na área das “Estatísticas do Turismo”. Em termos gerais manteve-se o mesmo tipo de informação da edição anterior.

A presente publicação contém, além dos quadros de apuramentos, os principais conceitos e uma análise dos principais resultados com o objectivo de fornecer ao utilizador as ferramentas necessárias a uma melhor compreensão das operações estatísticas e da informação produzida.

Os quadros apresentados têm como objectivo possibilitar ao utilizador uma panorâmica geral sobre o sector do turismo, disponibilizando-se dados para os estabelecimentos hoteleiros e afins sobre hóspedes, dormidas, taxa de ocupação, capacidade de alojamento, proveitos, pessoal ao serviço e respectivo custos, entre outras variáveis.

Para além dos dados aqui divulgados é possível facultar informação adicional, desde que não se encontre sujeita a segredo estatístico. A mesma será fornecida em condições e suportes a acordar, dentro do regime de prestação de serviços e sob pedido específico dirigido à DRE.

A Direcção Regional de Estatística expressa o seu agradecimento a todos os colaboradores e aproveita a oportunidade para solicitar uma visão crítica a todos os que se interessam pela melhoria da qualidade da produção estatística na área do Turismo.

Funchal, Junho de 2006

O Director Regional,



Maria Carlota Santos

ÍNDICE

	Págs
NOTA INTRODUTÓRIA	2
ÍNDICE	4
CONCEITOS	5-9
SINAIS CONVENCIONAIS	9
ANÁLISE DOS PRINCIPAIS RESULTADOS DEFINITIVOS	10-13
ESTABELECIMENTOS HOTELEIROS	
Hóspedes entrados, total de hóspedes e dormidas nos estabelecimentos hoteleiros, por mês	16
Hóspedes entrados, dormidas e estada média por países de residência habitual (Janeiro a Dezembro)	17-28
Hóspedes entrados, dormidas e estada média por países de residência habitual - valores acumulados	29
Hóspedes entrados, dormidas e estada média, segundo a categoria dos estabelecimentos (Janeiro a Dezembro)	30-41
Hóspedes entrados, dormidas e estada média, segundo a categoria dos estabelecimentos - valores acumulados	42
Hóspedes entrados, por países de residência habitual segundo a categoria dos estabelecimentos (Jan. a Dez.)	43-66
Hóspedes entrados, por países de residência habitual segundo a categoria dos estabelecimentos - val. acum.	67-68
Dormidas, por países de residência habitual segundo a categoria dos estabelecimentos (Janeiro a Dezembro)	69-92
Dormidas, por países de residência habitual segundo a categoria dos estabelecimentos - valores acumulados	93-94
Taxa de ocupação-cama segundo a categoria dos estabelecimentos	95
Estabelecimentos, quartos, camas, capacidade de alojamento e pessoal ao serviço, por categoria dos estabelecimentos	96
Proveitos segundo os estabelecimentos hoteleiros	97
Custos totais com pessoal segundo os estabelecimentos hoteleiros	98
Pessoal ao serviço em actividade exclusiva ou principal, por categoria dos estabelecimentos e categoria profissional, segundo o sexo e escalão etário	99
Estabelecimentos, quartos, camas, capacidade de alojamento e pessoal ao serviço, por concelho	100
Hóspedes, por concelho e mês	101
Dormidas, por concelho e mês	102
Dormidas por concelho, segundo os países de residência habitual dos hóspedes (Janeiro a Dezembro)	103-114
Dormidas por concelho, segundo os países de residência habitual dos hóspedes - valores acumulados	115
Taxa de ocupação-cama por concelho e mês	116
Proveitos e custos por concelho e mês	117-119
TURISMO NO ESPAÇO RURAL, COLÓNIAS DE FÉRIAS, POUSADAS DA JUVENTUDE, PARQUES DE CAMPISMO, MORADIAS TURÍSTICAS E PASSAGEIROS EM TRÂNSITO NOS PORTOS DA RAM	
Hóspedes entrados, dormidas e estada média, por países de residência habitual no turismo no espaço rural	122
Dormidas no turismo no espaço rural por mês, segundo os países de residência habitual dos hóspedes	123
Proveitos e custos no turismo no espaço rural, por mês	123
Estabelecimentos, quartos, capacidade de alojamento e pessoal ao serviço no turismo no espaço rural	124
Taxa de ocupação no turismo no espaço rural	124
Hóspedes entrados, dormidas e estada média nas colónias de férias e pousadas da juventude, por países de residência habitual	125
Dormidas nas colónias de férias e pousadas da juventude por mês, segundo os países de residência habitual dos hóspedes	126
Capacidade de alojamento e pessoal ao serviço nas colónias de férias e pousadas da juventude	126
Campistas entrados, dormidas e estada média nos parques de campismo, por países de residência habitual	127
Hóspedes entrados, dormidas e estada média nas moradias turísticas, por países de residência habitual	128
Dormidas nas moradias turísticas por mês, segundo os países de residência habitual dos hóspedes	129
Capacidade de alojamento e pessoal ao serviço nas moradias turísticas	129
Passageiros em trânsito nos portos da RAM, por mês	130

CONCEITOS

APARTAMENTO TURÍSTICO

Estabelecimento constituído por fracções de edifícios independentes, mobiladas e equipadas, que se destinem habitualmente a proporcionar, mediante remuneração, alojamento e outros serviços complementares a turistas.

CAMPISMO

Actividade que consiste no alojamento em tendas, "roulottes" ou outro equipamento semelhante, proporcionando aos indivíduos que a exercem, contacto directo com a natureza.

CAMPISTA

Indivíduo que efectua pelo menos uma dormida num parque de campismo. Ainda que se trate do mesmo parque, o mesmo indivíduo é contado, no período de referência, tantas vezes quantos os períodos que nele permanecer (novas inscrições).

CAPACIDADE DE ALOJAMENTO NOS ESTABELECIMENTOS HOTELEIROS E SIMILARES E NO TURISMO NO ESPAÇO RURAL

Número máximo de indivíduos que estes estabelecimentos podem alojar num determinado momento ou período, sendo este, determinado através do número de camas existentes, considerando como duas as camas de casal. Não se consideram os estabelecimentos encerrados.

COLÓNIA DE FÉRIAS

Complexo turístico que dispõe de infra-estruturas adequadas a proporcionar períodos de férias gratuitas ou a baixo preço, apresentando grande parte das vezes a característica de serviços sociais, quer de entidades públicas, quer privadas.

COLONO

Indivíduo que efectua pelo menos uma dormida numa colónia de férias. O mesmo indivíduo é contado, no período de referência, tantas vezes quantos os períodos que nele permanecer (novas inscrições).

DORMIDA

Permanência num estabelecimento que fornece alojamento considerada em relação a cada indivíduo, e por um período compreendido entre as 12 horas de um dia e as 12 horas do dia seguinte.

ESTABELECIMENTO HOTELEIRO

Empreendimento turístico (Estabelecimento) destinado a proporcionar, mediante remuneração, serviços de alojamento e outros serviços acessórios ou de apoio, com ou sem fornecimento de refeições. Os estabelecimentos hoteleiros classificam-se em: hotéis, pensões, pousadas, estalagens, motéis e hotéis-apartamentos (aparthotéis). Para fins estatísticos ainda inclui aldeamentos turísticos e apartamentos turísticos.

ESTADA MÉDIA NO ESTABELECIMENTO

Relação entre o número de dormidas e o número de hóspedes que deram origem a essas dormidas.

ESTALAGEM

Estabelecimento hoteleiro instalado em um ou mais edifícios, que, pelas suas características arquitectónicas, estilo do mobiliário e serviço prestado, esteja integrado na arquitectura regional e disponha de zona verde ou logradouro natural envolvente, fornecendo aos seus hóspedes serviços de alojamento e refeições.

HÓSPEDE

Indivíduo que efectua pelo menos, uma dormida num estabelecimento hoteleiro. Ainda que se trate do mesmo estabelecimento, o mesmo indivíduo é contado, no período de referência tantas vezes quantos os períodos que nele permanecer (novas inscrições).

HÓSPEDE ENTRADO

Indivíduo que em cada um dos meses do ano deu entrada no estabelecimento hoteleiro. Não se inclui nesta variável o hóspede cuja estadia transite para os meses seguintes.

HOTEL

Estabelecimento hoteleiro que pode ocupar apenas parte independente de um edifício, constituída por pisos completos e contíguos, com acesso próprio e directo aos pisos ocupados pelo estabelecimento para uso exclusivo dos seus utentes, possuindo, no mínimo, 10 unidades de alojamento, cuja classificação resulta do preenchimento dos requisitos mínimos das instalações, do equipamento e serviços fixados em regulamento, destinado a

proporcionar, mediante remuneração, alojamento temporário e outros serviços acessórios ou de apoio, com ou sem fornecimentos de refeições.

HOTEL - APARTAMENTO

Estabelecimento hoteleiro constituído por um conjunto de pelo menos 10 apartamentos equipados e independentes, locados dia a dia a turistas, que ocupa a totalidade ou parte independente de um edifício, desde que constituída por pisos completos e contíguos, com acessos próprios e directos aos pisos ocupados pelo estabelecimento para uso exclusivo dos seus utentes, com restaurante ou serviço de restauração e com, pelo menos, serviço de arrumação e limpeza.

MORADIA TURÍSTICA

Estabelecimento constituído por um edifício autónomo, de carácter unifamiliar, mobilado e equipado, que se destine habitualmente a proporcionar, mediante remuneração, alojamento e outros serviços complementares e de apoio a turistas.

PAÍS DE RESIDÊNCIA

Uma pessoa é considerada residente de um país (local) se:

- a) tiver vivido a maior parte do ano precedente (12 meses) nesse país (local), ou
- b) tiver vivido nesse país (local) por um período mais curto mas que pretenda regressar no prazo de 12 meses, com a intenção de se instalar nesse país/local.

PARQUE DE CAMPISMO

Instalação colectiva em áreas vedadas, para tendas, caravanas, reboques e residências móveis. Insere-se num tipo de gestão comum e oferece alguns serviços turísticos (lojas, informações, actividades recreativas).

PENSÃO

Estabelecimento hoteleiro com restaurante e com um mínimo de 6 quartos que ocupa a totalidade ou parte independente de um edifício, desde que constituída por pisos completos e contíguos, com acessos próprios e directos aos pisos ocupados pelo estabelecimento para uso exclusivo dos seus utentes, e que pelas suas instalações, equipamento, aspecto geral, localização e capacidade, não obedece às normas estabelecidas para a classificação como hotel ou estalagem, fornecendo aos seus clientes serviços de alojamento e refeições. Classificam-se nas categorias de Albergaria, 1ª, 2ª e 3ª categoria.

PESSOAL AO SERVIÇO

Pessoas que, no período de referência, participaram na actividade da empresa, qualquer que tenha sido a duração dessa participação e independentemente do vínculo que tenham. Inclui as pessoas temporariamente ausentes por um período igual ou inferior a um mês por férias, conflito de trabalho, formação, assim como doença e acidente de trabalho. Inclui também as pessoas com vínculo a outras empresas que trabalham na empresa sendo por esta directamente remuneradas. Exclui os trabalhadores temporariamente ausentes por um período superior a um mês; com vínculo à empresa mas deslocados para outras empresas, sendo nessas directamente remunerados; a trabalhar na empresa e cuja remuneração é suportada por outras empresas e ainda trabalhadores independentes (também designados por “recibos verdes”).

POUSADA

Estabelecimento hoteleiro instalado em imóvel classificado como monumento nacional, de interesse público, regional ou municipal e ainda em edifício que, pela sua antiguidade, valor arquitectónico e histórico, seja representativo de uma determinada época e se situe fora de zonas turísticas dotadas de suficiente apoio hoteleiro. As pousadas devem preencher, com as necessárias adaptações, os requisitos mínimos das instalações e de funcionamento exigidos para os hotéis de 4 estrelas, caso estejam instaladas em edifícios classificados como monumentos nacionais, e para os hotéis de 3 estrelas nos restantes casos, salvo se a sua observância se revelar susceptível de afectar as características arquitectónicas ou estruturais dos edifícios.

POUSADA DE JUVENTUDE

Estabelecimento destinado à hospedagem (sem fins lucrativos) a jovens ou a grupos limitados de jovens.

PROVEITOS DE APOSENTO

Compreende os valores cobrados pelas dormidas realizadas por todos os hóspedes nos estabelecimentos hoteleiros e no turismo no espaço rural.

PROVEITOS TOTAIS

Compreende todos os proveitos resultantes da actividade do estabelecimento hoteleiro e do empreendimento de turismo no espaço rural. Inclui os proveitos de aposento, os proveitos de restauração e outros proveitos decorrentes da própria actividade (ex.: aluguer de salas, lavandaria, tabacaria, telefone, etc..).

TAXA LÍQUIDA DE OCUPAÇÃO - CAMA

Indicador que permite avaliar a capacidade de alojamento média utilizada durante o período de referência. Corresponde à relação entre o número de dormidas e o número de camas disponíveis no período de referência, considerando como duas as camas de casal.

TURISMO

Actividades realizadas por indivíduos durante as suas viagens e estadias em lugares distintos da sua residência habitual, por um período de tempo consecutivo inferior a um ano com fins de lazer, negócios ou outros motivos.

TURISTA

Visitante que permanece, pelo menos uma noite, num alojamento colectivo ou particular no lugar visitado.

TURISMO NO ESPAÇO RURAL

Conjunto de actividades e serviços de alojamento e animação em empreendimentos de natureza familiar, realizados e prestados a turistas, mediante remuneração, no espaço rural. Os empreendimentos de turismo no espaço rural podem ser classificados numa das seguintes modalidades de hospedagem: "turismo de habitação", "turismo rural", agroturismo", "turismo de aldeia", "casas de campo", "hoteis rurais" e "parques de campismo rurais".

SINAIS CONVENCIONAIS

... = Dado confidencial

- = Dado nulo

x = Dado não disponível

" = Estimativa do INE / DRE

* = Dado rectificado

° = Dado inferior a metade da unidade utilizada

ANÁLISE DOS PRINCIPAIS RESULTADOS DEFINITIVOS

ANO DE 2005

1. Evolução da Actividade Turística

No ano de 2005 a actividade turística na Região Autónoma da Madeira foi caracterizada por um acréscimo nos principais indicadores. Os hóspedes entrados, as dormidas e os proveitos totais aumentaram 2,7%; 2,5% e 2,1%, respectivamente.

A capacidade de alojamento nos estabelecimentos hoteleiros era em 31 de Julho de 2005 de 28 069 camas, +0,4% face a idêntico momento de 2004. Como o crescimento nas dormidas foi superior ao da capacidade de alojamento, a taxa de ocupação-cama, passou de 53,9% em 2004 para 54,8% em 2005. A estada média nos estabelecimentos hoteleiros da RAM manteve-se nos 6,5 dias.

2. Capacidade de Alojamento e Pessoal ao Serviço

Em 31 de Julho de 2005, o número total de estabelecimentos hoteleiros em funcionamento (hotéis, hotéis-apartamentos, apartamentos turísticos, pousadas, estalagens e pensões) era de 195, menos um que no ano anterior.

A capacidade de alojamento nos estabelecimentos hoteleiros era de 28 069 camas, reflectindo como já foi referido uma variação homóloga positiva de 0,4%.

Considerando o tipo de estabelecimento, a oferta de camas repartiu-se maioritariamente pelos hotéis (49,3%) e hotéis-apartamentos (32,4%). Pensões e estalagens detinham 9,1% e 6,7% do total de camas, respectivamente.

O concelho do Funchal concentrava à data acima referida 68,8% das camas, seguido de Santa Cruz e Porto Santo com 12,9% e 5,1% do total da capacidade de alojamento, respectivamente.

Em 31 de Julho de 2005, o número de pessoas ao serviço na hotelaria era de 7 033, representando um decréscimo de 3,6% relativamente ao ano anterior. Apenas as estalagens registaram aumento no pessoal ao serviço (mais 13 empregados).

Os estabelecimentos que empregavam, em média, o maior número de pessoas continuavam a ser os hotéis (76) e os hotéis-apartamentos (52).

3. Permanência de Hóspedes

No ano de 2005, as dormidas na hotelaria tradicional ultrapassaram os 5,6 milhões, apresentando uma variação homóloga positiva de 2,5%. O concelho de Câmara de Lobos registou, em comparação com 2004 o maior aumento nas dormidas (+41,3%), seguido da Calheta, Machico, Ponta do Sol e Ribeira Brava com subidas de 39,9%; 35,6%; 17,5% e 12,8%, respectivamente. Apresentando decréscimos nas dormidas, surgem os concelhos do Porto Moniz (-15,7%) e Porto Santo (-7,2%). O Funchal e Santa Cruz em conjunto concentraram 86,9% do total de dormidas.

No que respeita ao tipo de estabelecimento, as estalagens foram a categoria que registou maior aumento em termos de dormidas (+11,3%), seguida dos hotéis-apartamentos (+4,2%) e hotéis (+1,3%). Os apartamentos turísticos (com exclusão dos de duas estrelas) e as pensões tiveram menos dormidas do que em 2004, com quebras de 10,9% e 3,4%, respectivamente.

Os turistas com residência em território nacional produziram mais de 805 mil dormidas (14,3% do total), apresentando uma variação homóloga de -1,4% e concentraram-se nos hotéis (58,2%), hotéis-apartamentos (26,4%) e pensões (9,8%).

As dormidas dos estrangeiros não residentes ultrapassaram os 4,8 milhões, tendo crescido 3,2% em comparação com o ano anterior. Os principais mercados emissores foram o Reino Unido, Alemanha, França, Espanha, Finlândia, Suécia e Países Baixos, que totalizaram 82,6% das dormidas de estrangeiros não residentes.

Relativamente a estes mercados, é de realçar os aumentos nas dormidas de residentes em Espanha (+34,6%), Itália (+16,8%), Luxemburgo (+12,1%), Países Baixos (+9,2%) e Suécia (+8,2%). Por sua vez, Finlândia, Irlanda, Reino Unido e França, apresentaram decréscimos de -15,8%; -5,7%; -1,4% e -1,3%, respectivamente. Saliência ainda para as evoluções nos mercados brasileiro e russo, que registaram aumentos nas dormidas de 73,1% e 39,1%, respectivamente.

As dormidas de residentes no Reino Unido rondaram os 1,6 milhões, correspondendo a 28,0% das dormidas totais, sendo que 46,8% das mesmas ocorreram nos hotéis e 44,9% nos hotéis-apartamentos. Dos turistas do Reino Unido, 83,2% preferiram o Funchal como concelho para permanecerem hospedados.

Os residentes na Alemanha originaram mais de 1,3 milhões de dormidas, representando 23,6% do total. As dormidas repartiram-se principalmente pelos hotéis (46,8%) e hotéis-apartamentos (35,6%). Os turistas alemães são os que têm menor tendência para se instalarem no concelho do Funchal, pois menos de metade das dormidas (47,0%) ocorre no principal concelho da Região. Nos restantes concelhos da ilha da Madeira com excepção do Porto Moniz, os residentes na Alemanha foram os que produziram maior

número de dormidas. Estes turistas têm um peso importante no concelho da Calheta onde originaram 60,4% do total de dormidas. Em Santa Cruz e Santana, os residentes na Alemanha produziram também mais de metade das dormidas.

Realce ainda para os mercados escandinavo e francês com quotas de 8,2% e 4,1%, respectivamente.

Em 2005, os proveitos totais na hotelaria tradicional ultrapassaram os 248,8 milhões de euros e os de aposento 154,8 milhões de euros, apresentando variações homólogas de +2,1% e de +0,4%, respectivamente.

Os hotéis produziram 56,5% dos proveitos totais enquanto que os hotéis-apartamentos foram responsáveis por 29,1%.

4. Turismo no Espaço Rural

Em 31 de Julho de 2005 o número de estabelecimentos no turismo no espaço rural era de 44, sendo que a capacidade de alojamento era de 526 camas. O pessoal ao serviço atingia à data os 103 efectivos.

Foram registadas em 2005, 48 062 dormidas, representando um aumento de 1,2% relativamente a 2004.

Os turistas nacionais produziram 4 010 dormidas (-20,9% que em 2004), ou seja, 8,3% do total.

As dormidas dos estrangeiros não residentes ultrapassaram as 44 mil (uma variação homóloga de +3,9%), sendo que os turistas da Alemanha foram responsáveis por 42,3% do total de dormidas. O número de dormidas dos residentes neste país diminuiu 6,1% em comparação com o ano anterior.

Os Países Baixos, Reino Unido e a França são depois da Alemanha, os mercados externos mais importantes, com quotas de 23,2%; 8,6% e 5,0%, respectivamente. Relativamente a estes mercados, somente o dos Países Baixos cresceu significativamente (+22,3%), evidenciando-se uma quebra nos outros dois mercados (-20,4% no Reino Unido e -7,9% na França).

Os proveitos totais no turismo no espaço rural em 2005 ultrapassaram os 1,4 milhões de euros, sendo que 93,9% foram proveitos de aposentos.

5. Outros tipos de alojamento turístico colectivo

Em 31 de Julho de 2005 existiam duas colónias de férias e quatro pousadas de juventude na Região. A capacidade de alojamento era de 478 camas. Destas, 227 estavam

disponíveis em quartos e 251 em camaratas. Neste tipo de estabelecimentos trabalhavam à referida data, 88 pessoas.

No ano de 2005 registaram-se menos de 56 mil dormidas nas colónias de férias e pousadas de juventude, uma diminuição de 3,0% em relação a 2004. O mercado nacional foi responsável por 93,3% do total das dormidas.

Por fim, os parques de campismo da RAM receberam 5 151 campistas que produziram 20 519 dormidas e as moradias turísticas em funcionamento acolheram 2 395 hóspedes que deram origem a 16 654 dormidas.

**ESTABELECIMENTOS
HOTELEIROS**

Hóspedes Entrados, Total de Hóspedes e Dormidas nos Estabelecimentos Hoteleiros, por mês

Registered Guests, Total Guests and Nights in Hotel Establishments, by month

Meses	Hóspedes Entrados			Hóspedes ¹			Dormidas		
	2004	2005	Variação %	2004	2005	Variação %	2004	2005	Variação %
Total	842 213	864 870	+2,7	984 195	1 011 080	+2,7	5 493 475	5 632 830	+2,5
Janeiro	44 733	54 591	+22,0	61 540	71 504	+16,2	360 594	401 953	+11,5
Fevereiro	61 896	62 376	+0,8	72 029	72 896	+1,2	419 520	403 657	-3,8
Março	76 421	75 371	-1,4	87 180	86 989	-0,2	480 002	482 970	+0,6
Abril	89 223	79 885	-10,5	100 962	93 427	-7,5	528 281	490 842	-7,1
Mai	81 019	78 066	-3,6	93 693	89 972	-4,0	480 028	466 776	-2,8
Junho	63 095	70 596	+11,9	74 452	82 100	+10,3	418 428	459 399	+9,8
Julho	73 294	75 342	+2,8	83 149	86 949	+4,6	479 276	510 542	+6,5
Agosto	87 962	92 894	+5,6	102 188	106 543	+4,3	581 746	636 545	+9,4
Setembro	76 223	80 437	+5,5	88 554	92 592	+4,6	500 661	520 677	+4,0
Outubro	73 959	76 954	+4,0	86 480	89 923	+4,0	489 882	490 744	+0,2
Novembro	60 409	60 298	-0,2	70 511	70 970	+0,7	400 182	407 853	+1,9
Dezembro	53 979	58 060	+7,6	63 457	67 215	+5,9	354 875	360 872	+1,7

¹ Inclui os hóspedes que transitaram do mês anterior.

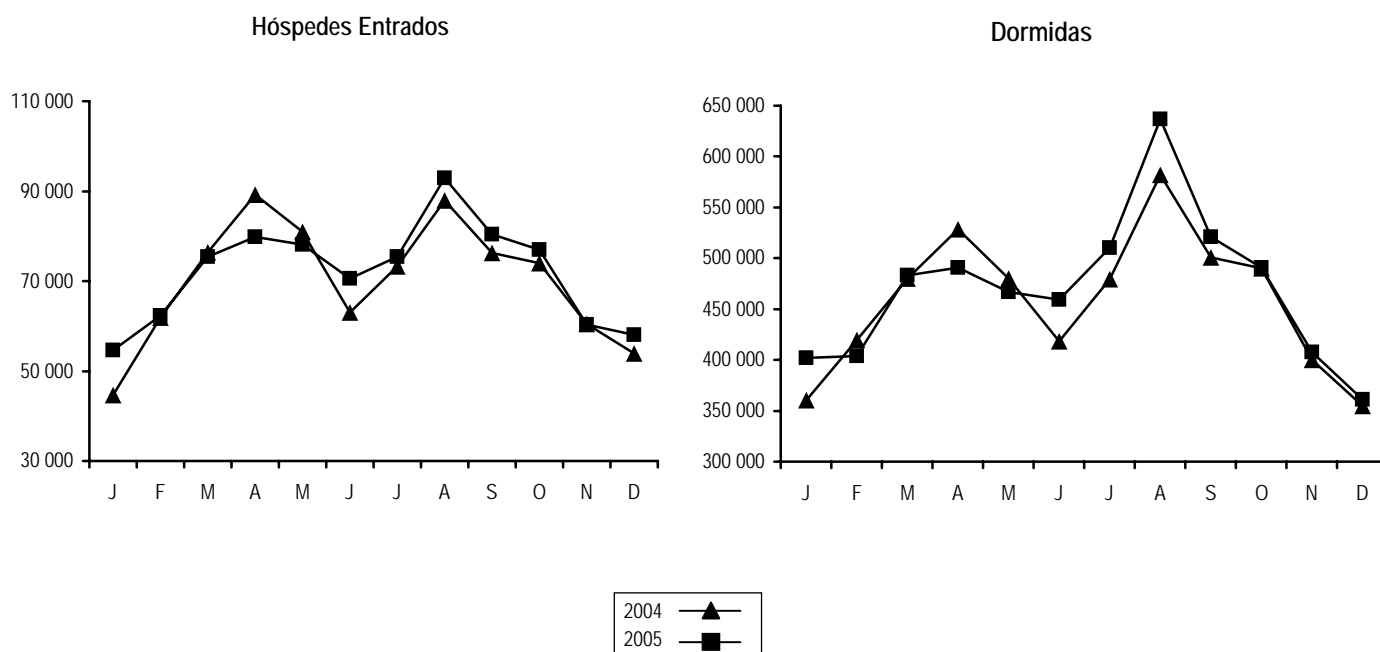

Hóspedes Entrados, Dormidas e Estada Média por Países de Residência Habitual

Registered Guests, Nights and Average Length of Stay by Country of Residence

Janeiro

Países de Residência Habitual	Hóspedes Entrados			Dormidas			Estada Média	
	2004	2005	Variação %	2004	2005	Variação %	2004	2005
Total	44 733	54 591	+22,0	360 594	401 953	+11,5	8,1	7,4
Portugal	9 830	10 614	+8,0	40 356	41 199	+2,1	4,1	3,9
Estrangeiro	34 903	43 977	+26,0	320 238	360 754	+12,7	9,2	8,2
Europa	43 816	53 794	+22,8	355 330	396 032	+11,5	8,1	7,4
UE-15	42 282	51 619	+22,1	340 259	378 558	+11,3	8,0	7,3
Portugal	9 830	10 614	+8,0	40 356	41 199	+2,1	4,1	3,9
Alemanha	7 299	8 221	+12,6	77 881	93 241	+19,7	10,7	11,3
Áustria	259	495	+91,1	2 664	4 364	+63,8	10,3	8,8
Bélgica	539	408	-24,3	3 368	2 786	-17,3	6,2	6,8
Dinamarca	2 236	2 756	+23,3	18 321	20 287	+10,7	8,2	7,4
Espanha	511	1 311	+156,6	2 392	6 575	+174,9	4,7	5,0
Finlândia	3 041	3 269	+7,5	26 058	24 048	-7,7	8,6	7,4
França	1 209	1 136	-6,0	7 757	6 459	-16,7	6,4	5,7
Grécia	11	50	+354,5	75	193	+157,3	6,8	3,9
Irlanda	491	558	+13,6	4 102	3 527	-14,0	8,4	6,3
Itália	260	297	+14,2	2 111	1 997	-5,4	8,1	6,7
Luxemburgo	96	165	+71,9	725	1 414	+95,0	7,6	8,6
Países Baixos	901	1 085	+20,4	7 003	8 856	+26,5	7,8	8,2
Reino Unido	13 088	18 336	+40,1	123 512	140 291	+13,6	9,4	7,7
Suécia	2 511	2 918	+16,2	23 934	23 321	-2,6	9,5	8,0
Outros Países da Europa dos quais:	1 534	2 175	+41,8	15 071	17 474	+15,9	9,8	8,0
Noruega	800	1 097	+37,1	8 689	9 553	+9,9	10,9	8,7
Rússia	119	162	+36,1	1 453	1 143	-21,3	12,2	7,1
Suiça	317	295	-6,9	2 332	2 571	+10,2	7,4	8,7
Outros Países dos quais:	917	797	-13,1	5 264	5 921	+12,5	5,7	7,4
Brasil	105	112	+6,7	670	830	+23,9	6,4	7,4
Canadá	76	51	-32,9	501	614	+22,6	6,6	12,0
E.U.América	370	281	-24,1	2 635	2 604	-1,2	7,1	9,3
Japão	70	46	-34,3	270	229	-15,2	3,9	5,0

Hóspedes Entrados, Dormidas e Estada Média por Países de Residência Habitual

Registered Guests, Nights and Average Length of Stay by Country of Residence

Fevereiro

Países de Residência Habitual	Hóspedes Entrados			Dormidas			Estada Média	
	2004	2005	Variação %	2004	2005	Variação %	2004	2005
Total	61 896	62 376	+0,8	419 520	403 657	-3,8	6,8	6,5
Portugal	13 670	13 406	-1,9	41 603	40 030	-3,8	3,0	3,0
Estrangeiro	48 226	48 970	+1,5	377 917	363 627	-3,8	7,8	7,4
Europa	61 074	61 478	+0,7	415 470	399 159	-3,9	6,8	6,5
UE-15	58 854	59 269	+0,7	398 804	381 429	-4,4	6,8	6,4
Portugal	13 670	13 406	-1,9	41 603	40 030	-3,8	3,0	3,0
Alemanha	11 828	11 004	-7,0	103 540	96 408	-6,9	8,8	8,8
Áustria	760	545	-28,3	5 497	4 492	-18,3	7,2	8,2
Bélgica	575	487	-15,3	4 717	3 897	-17,4	8,2	8,0
Dinamarca	2 456	2 639	+7,5	18 709	19 386	+3,6	7,6	7,3
Espanha	945	703	-25,6	3 062	3 841	+25,4	3,2	5,5
Finlândia	4 403	3 183	-27,7	31 221	22 556	-27,8	7,1	7,1
França	1 936	2 042	+5,5	9 989	9 748	-2,4	5,2	4,8
Grécia	6	17	+183,3	22	48	+118,2	3,7	2,8
Irlanda	608	568	-6,6	3 784	3 959	+4,6	6,2	7,0
Itália	255	274	+7,5	1 712	1 664	-2,8	6,7	6,1
Luxemburgo	166	170	+2,4	997	1 549	+55,4	6,0	9,1
Países Baixos	1 515	1 262	-16,7	9 795	8 403	-14,2	6,5	6,7
Reino Unido	16 915	19 989	+18,2	141 596	141 609	+0,0	8,4	7,1
Suécia	2 816	2 980	+5,8	22 560	23 839	+5,7	8,0	8,0
Outros Países da Europa dos quais:	2 220	2 209	-0,5	16 666	17 730	+6,4	7,5	8,0
Noruega	948	1 004	+5,9	8 655	9 374	+8,3	9,1	9,3
Rússia	109	129	+18,3	821	1 017	+23,9	7,5	7,9
Suiça	602	605	+0,5	3 662	3 784	+3,3	6,1	6,3
Outros Países dos quais:	822	898	+9,2	4 050	4 498	+11,1	4,9	5,0
Brasil	75	138	+84,0	323	930	+187,9	4,3	6,7
Canadá	132	120	-9,1	746	540	-27,6	5,7	4,5
E.U.América	348	305	-12,4	1 856	1 666	-10,2	5,3	5,5
Japão	81	44	-45,7	269	180	-33,1	3,3	4,1

Hóspedes Entrados, Dormidas e Estada Média por Países de Residência Habitual

Registered Guests, Nights and Average Length of Stay by Country of Residence

Março

Países de Residência Habitual	Hóspedes Entrados			Dormidas			Estada Média	
	2004	2005	Variação %	2004	2005	Variação %	2004	2005
Total	76 421	75 371	-1,4	480 002	482 970	+0,6	6,3	6,4
Portugal	15 407	18 058	+17,2	44 687	61 006	+36,5	2,9	3,4
Estrangeiro	61 014	57 313	-6,1	435 315	421 964	-3,1	7,1	7,4
Europa	75 351	74 294	-1,4	474 948	476 209	+0,3	6,3	6,4
UE-15	72 733	71 308	-2,0	456 111	456 332	+0,0	6,3	6,4
Portugal	15 407	18 058	+17,2	44 687	61 006	+36,5	2,9	3,4
Alemanha	15 279	16 697	+9,3	129 960	126 123	-3,0	8,5	7,6
Áustria	1 927	1 652	-14,3	11 775	9 854	-16,3	6,1	6,0
Bélgica	416	680	+63,5	2 905	4 056	+39,6	7,0	6,0
Dinamarca	2 777	2 629	-5,3	18 992	20 096	+5,8	6,8	7,6
Espanha	1 001	2 337	+133,5	4 076	11 508	+182,3	4,1	4,9
Finlândia	5 679	3 665	-35,5	41 098	30 150	-26,6	7,2	8,2
França	2 802	1 891	-32,5	11 925	9 009	-24,5	4,3	4,8
Grécia	9	28	+211,1	45	81	+80,0	5,0	2,9
Irlanda	632	644	+1,9	4 314	4 405	+2,1	6,8	6,8
Itália	400	347	-13,3	1 848	1 548	-16,2	4,6	4,5
Luxemburgo	136	237	+74,3	1 089	1 690	+55,2	8,0	7,1
Países Baixos	1 987	1 726	-13,1	11 984	10 705	-10,7	6,0	6,2
Reino Unido	20 583	17 062	-17,1	145 870	138 406	-5,1	7,1	8,1
Suécia	3 698	3 655	-1,2	25 543	27 695	+8,4	6,9	7,6
Outros Países da Europa dos quais:	2 618	2 986	+14,1	18 837	19 877	+5,5	7,2	6,7
Noruega	1 181	1 141	-3,4	9 055	10 004	+10,5	7,7	8,8
Rússia	92	112	+21,7	562	727	+29,4	6,1	6,5
Suiça	830	1 058	+27,5	5 303	5 232	-1,3	6,4	4,9
Outros Países dos quais:	1 070	1 077	+0,7	5 054	6 761	+33,8	4,7	6,3
Brasil	115	156	+35,7	458	1 536	+235,4	4,0	9,8
Canadá	157	97	-38,2	1 081	679	-37,2	6,9	7,0
E.U.América	423	350	-17,3	2 007	2 168	+8,0	4,7	6,2
Japão	68	105	+54,4	167	335	+100,6	2,5	3,2

Hóspedes Entrados, Dormidas e Estada Média por Países de Residência Habitual

Registered Guests, Nights and Average Length of Stay by Country of Residence

Abril

Países de Residência Habitual	Hóspedes Entrados			Dormidas			Estada Média	
	2004	2005	Variação %	2004	2005	Variação %	2004	2005
Total	89 223	79 885	-10,5	528 281	490 842	-7,1	5,9	6,1
Portugal	23 465	19 084	-18,7	79 033	62 204	-21,3	3,4	3,3
Estrangeiro	65 758	60 801	-7,5	449 248	428 638	-4,6	6,8	7,0
Europa	87 834	78 321	-10,8	522 378	484 101	-7,3	5,9	6,2
UE-15	84 318	75 026	-11,0	499 680	462 160	-7,5	5,9	6,2
Portugal	23 465	19 084	-18,7	79 033	62 204	-21,3	3,4	3,3
Alemanha	16 167	14 895	-7,9	124 015	125 129	+0,9	7,7	8,4
Áustria	3 437	2 413	-29,8	22 662	16 818	-25,8	6,6	7,0
Bélgica	1 856	1 735	-6,5	9 090	9 004	-0,9	4,9	5,2
Dinamarca	2 069	1 898	-8,3	15 560	14 795	-4,9	7,5	7,8
Espanha	2 225	1 660	-25,4	10 044	6 976	-30,5	4,5	4,2
Finlândia	3 587	2 629	-26,7	29 983	21 801	-27,3	8,4	8,3
França	8 488	8 245	-2,9	35 356	35 379	+0,1	4,2	4,3
Grécia	48	51	+6,3	161	246	+52,8	3,4	4,8
Irlanda	575	358	-37,7	4 256	2 689	-36,8	7,4	7,5
Itália	465	502	+8,0	2 543	2 479	-2,5	5,5	4,9
Luxemburgo	200	198	-1,0	1 441	1 574	+9,2	7,2	7,9
Países Baixos	2 584	2 547	-1,4	13 229	13 953	+5,5	5,1	5,5
Reino Unido	16 454	16 191	-1,6	128 574	126 092	-1,9	7,8	7,8
Suécia	2 698	2 620	-2,9	23 733	23 021	-3,0	8,8	8,8
Outros Países da Europa dos quais:	3 516	3 295	-6,3	22 698	21 941	-3,3	6,5	6,7
Noruega	1 037	888	-14,4	8 845	8 395	-5,1	8,5	9,5
Rússia	133	246	+85,0	834	1 244	+49,2	6,3	5,1
Suiça	1 659	1 518	-8,5	8 635	7 971	-7,7	5,2	5,3
Outros Países dos quais:	1 389	1 564	+12,6	5 903	6 741	+14,2	4,2	4,3
Brasil	120	209	+74,2	370	1 352	+265,4	3,1	6,5
Canadá	190	179	-5,8	1 075	871	-19,0	5,7	4,9
E.U.América	532	653	+22,7	2 291	2 125	-7,2	4,3	3,3
Japão	96	58	-39,6	292	147	-49,7	3,0	2,5

Hóspedes Entrados, Dormidas e Estada Média por Países de Residência Habitual

Registered Guests, Nights and Average Length of Stay by Country of Residence

Maio

Países de Residência Habitual	Hóspedes Entrados			Dormidas			Estada Média	
	2004	2005	Variação %	2004	2005	Variação %	2004	2005
Total	81 019	78 066	-3,6	480 028	466 776	-2,8	5,9	6,0
Portugal	17 903	17 935	+0,2	57 316	58 228	+1,6	3,2	3,2
Estrangeiro	63 116	60 131	-4,7	422 712	408 548	-3,4	6,7	6,8
Europa	77 925	76 546	-1,8	463 946	459 712	-0,9	6,0	6,0
UE-15	74 564	73 318	-1,7	443 430	441 008	-0,5	5,9	6,0
Portugal	17 903	17 935	+0,2	57 316	58 228	+1,6	3,2	3,2
Alemanha	12 780	12 542	-1,9	110 025	109 206	-0,7	8,6	8,7
Áustria	2 519	2 508	-0,4	17 911	16 982	-5,2	7,1	6,8
Bélgica	3 548	3 703	+4,4	22 796	24 503	+7,5	6,4	6,6
Dinamarca	806	841	+4,3	5 186	5 593	+7,8	6,4	6,7
Espanha	1 309	1 727	+31,9	5 563	8 872	+59,5	4,2	5,1
Finlândia	887	1 469	+65,6	7 692	10 747	+39,7	8,7	7,3
França	9 769	8 239	-15,7	45 300	38 604	-14,8	4,6	4,7
Grécia	85	10	-88,2	276	35	-87,3	3,2	3,5
Irlanda	331	320	-3,3	1 546	1 765	+14,2	4,7	5,5
Itália	488	859	+76,0	2 522	4 157	+64,8	5,2	4,8
Luxemburgo	207	285	+37,7	1 630	1 941	+19,1	7,9	6,8
Países Baixos	4 238	4 746	+12,0	25 598	30 133	+17,7	6,0	6,3
Reino Unido	18 023	16 675	-7,5	127 567	119 333	-6,5	7,1	7,2
Suécia	1 671	1 459	-12,7	12 502	10 909	-12,7	7,5	7,5
Outros Países da Europa dos quais:	3 361	3 228	-4,0	20 516	18 704	-8,8	6,1	5,8
Noruega	792	457	-42,3	5 700	3 066	-46,2	7,2	6,7
Rússia	172	317	+84,3	1 445	2 338	+61,8	8,4	7,4
Suiça	1 474	1 499	+1,7	8 241	7 897	-4,2	5,6	5,3
Outros Países dos quais:	3 094	1 520	-50,9	16 082	7 064	-56,1	5,2	4,6
Brasil	242	273	+12,8	1 050	1 769	+68,5	4,3	6,5
Canadá	482	142	-70,5	3 159	550	-82,6	6,6	3,9
E.U.América	1 270	712	-43,9	6 161	2 790	-54,7	4,9	3,9
Japão	244	81	-66,8	900	209	-76,8	3,7	2,6

Hóspedes Entrados, Dormidas e Estada Média por Países de Residência Habitual

Registered Guests, Nights and Average Length of Stay by Country of Residence

Junho

Países de Residência Habitual	Hóspedes Entrados			Dormidas			Estada Média	
	2004	2005	Variação %	2004	2005	Variação %	2004	2005
Total	63 095	70 596	+11,9	418 428	459 399	+9,8	6,6	6,5
Portugal	19 674	21 253	+8,0	68 517	72 366	+5,6	3,5	3,4
Estrangeiro	43 421	49 343	+13,6	349 911	387 033	+10,6	8,1	7,8
Europa	61 967	69 334	+11,9	413 048	453 088	+9,7	6,7	6,5
UE-15	59 557	66 772	+12,1	396 637	436 541	+10,1	6,7	6,5
Portugal	19 674	21 253	+8,0	68 517	72 366	+5,6	3,5	3,4
Alemanha	10 644	12 098	+13,7	96 562	107 719	+11,6	9,1	8,9
Áustria	1 016	1 079	+6,2	8 483	9 053	+6,7	8,3	8,4
Bélgica	2 221	2 485	+11,9	21 428	22 605	+5,5	9,6	9,1
Dinamarca	555	767	+38,2	4 214	5 697	+35,2	7,6	7,4
Espanha	1 398	1 929	+38,0	5 975	9 870	+65,2	4,3	5,1
Finlândia	1 050	841	-19,9	7 094	6 386	-10,0	6,8	7,6
França	4 808	5 704	+18,6	25 794	31 592	+22,5	5,4	5,5
Grécia	36	29	-19,4	164	145	-11,6	4,6	5,0
Irlanda	424	488	+15,1	3 608	4 073	+12,9	8,5	8,3
Itália	449	565	+25,8	2 350	3 112	+32,4	5,2	5,5
Luxemburgo	186	211	+13,4	1 706	1 914	+12,2	9,2	9,1
Países Baixos	2 367	2 984	+26,1	19 227	23 242	+20,9	8,1	7,8
Reino Unido	14 427	15 196	+5,3	128 734	129 879	+0,9	8,9	8,5
Suécia	302	1 143	+278,5	2 781	8 888	+219,6	9,2	7,8
Outros Países da Europa dos quais:	2 410	2 562	+6,3	16 411	16 547	+0,8	6,8	6,5
Noruega	686	359	-47,7	5 613	2 920	-48,0	8,2	8,1
Rússia	129	236	+82,9	881	1 607	+82,4	6,8	6,8
Suiça	775	1 039	+34,1	4 783	5 642	+18,0	6,2	5,4
Outros Países dos quais:	1 128	1 262	+11,9	5 380	6 311	+17,3	4,8	5,0
Brasil	148	326	+120,3	776	1 857	+139,3	5,2	5,7
Canadá	75	46	-38,7	475	273	-42,5	6,3	5,9
E.U.América	440	347	-21,1	1 973	1 712	-13,2	4,5	4,9
Japão	35	71	+102,9	122	259	+112,3	3,5	3,6

Hóspedes Entrados, Dormidas e Estada Média por Países de Residência Habitual

Registered Guests, Nights and Average Length of Stay by Country of Residence

Julho

Países de Residência Habitual	Hóspedes Entrados			Dormidas			Estada Média	
	2004	2005	Variação %	2004	2005	Variação %	2004	2005
Total	73 294	75 342	+2,8	479 276	510 542	+6,5	6,5	6,8
Portugal	24 945	24 054	-3,6	100 408	98 535	-1,9	4,0	4,1
Estrangeiro	48 349	51 288	+6,1	378 868	412 007	+8,7	7,8	8,0
Europa	71 444	73 666	+3,1	469 286	501 579	+6,9	6,6	6,8
UE-15	68 309	70 375	+3,0	442 745	475 130	+7,3	6,5	6,8
Portugal	24 945	24 054	-3,6	100 408	98 535	-1,9	4,0	4,1
Alemanha	11 132	10 685	-4,0	101 223	107 339	+6,0	9,1	10,0
Áustria	666	1 044	+56,8	5 697	8 582	+50,6	8,6	8,2
Bélgica	2 983	3 594	+20,5	22 025	25 753	+16,9	7,4	7,2
Dinamarca	733	798	+8,9	5 936	6 144	+3,5	8,1	7,7
Espanha	3 817	6 043	+58,3	22 766	34 082	+49,7	6,0	5,6
Finlândia	218	286	+31,2	2 808	2 484	-11,5	12,9	8,7
França	5 193	4 897	-5,7	23 471	23 086	-1,6	4,5	4,7
Grécia	191	40	-79,1	729	172	-76,4	3,8	4,3
Irlanda	547	599	+9,5	4 771	4 944	+3,6	8,7	8,3
Itália	593	703	+18,5	3 716	4 451	+19,8	6,3	6,3
Luxemburgo	188	153	-18,6	1 957	1 410	-28,0	10,4	9,2
Países Baixos	2 387	2 670	+11,9	17 825	21 323	+19,6	7,5	8,0
Reino Unido	14 415	13 905	-3,5	126 893	128 441	+1,2	8,8	9,2
Suécia	301	904	+200,3	2 520	8 384	+232,7	8,4	9,3
Outros Países da Europa dos quais:	3 135	3 291	+5,0	26 541	26 449	-0,3	8,5	8,0
Noruega	868	634	-27,0	8 838	6 460	-26,9	10,2	10,2
Rússia	323	410	+26,9	2 892	3 797	+31,3	9,0	9,3
Suiça	832	920	+10,6	5 617	5 544	-1,3	6,8	6,0
Outros Países dos quais:	1 850	1 676	-9,4	9 990	8 963	-10,3	5,4	5,3
Brasil	346	352	+1,7	1 477	1 664	+12,7	4,3	4,7
Canadá	95	126	+32,6	697	755	+8,3	7,3	6,0
E.U.América	782	678	-13,3	4 241	3 260	-23,1	5,4	4,8
Japão	119	29	-75,6	456	134	-70,6	3,8	4,6

Hóspedes Entrados, Dormidas e Estada Média por Países de Residência Habitual

Registered Guests, Nights and Average Length of Stay by Country of Residence

Agosto

Países de Residência Habitual	Hóspedes Entrados			Dormidas			Estada Média	
	2004	2005	Variação %	2004	2005	Variação %	2004	2005
Total	87 962	92 894	+5,6	581 746	636 545	+9,4	6,6	6,9
Portugal	30 399	28 937	-4,8	145 981	138 088	-5,4	4,8	4,8
Estrangeiro	57 563	63 957	+11,1	435 765	498 457	+14,4	7,6	7,8
Europa	86 629	91 112	+5,2	573 522	625 959	+9,1	6,6	6,9
UE-15	83 306	88 059	+5,7	549 342	600 992	+9,4	6,6	6,8
Portugal	30 399	28 937	-4,8	145 981	138 088	-5,4	4,8	4,8
Alemanha	12 032	12 655	+5,2	112 317	126 339	+12,5	9,3	10,0
Áustria	564	1 046	+85,5	4 387	7 513	+71,3	7,8	7,2
Bélgica	2 325	2 669	+14,8	20 940	22 799	+8,9	9,0	8,5
Dinamarca	795	908	+14,2	5 079	5 623	+10,7	6,4	6,2
Espanha	9 827	13 611	+38,5	64 687	92 831	+43,5	6,6	6,8
Finlândia	67	39	-41,8	485	321	-33,8	7,2	8,2
França	5 463	5 503	+0,7	27 425	28 269	+3,1	5,0	5,1
Grécia	37	28	-24,3	215	102	-52,6	5,8	3,6
Irlanda	580	357	-38,4	4 521	4 079	-9,8	7,8	11,4
Itália	1 138	1 511	+32,8	7 769	9 478	+22,0	6,8	6,3
Luxemburgo	294	341	+16,0	2 202	2 363	+7,3	7,5	6,9
Países Baixos	2 453	2 528	+3,1	19 543	20 756	+6,2	8,0	8,2
Reino Unido	17 076	16 738	-2,0	132 058	133 626	+1,2	7,7	8,0
Suécia	256	1 188	+364,1	1 733	8 805	+408,1	6,8	7,4
Outros Países da Europa dos quais:	3 323	3 053	-8,1	24 180	24 967	+3,3	7,3	8,2
Noruega	689	446	-35,3	6 035	3 914	-35,1	8,8	8,8
Rússia	726	581	-20,0	4 651	6 053	+30,1	6,4	10,4
Suiça	679	732	+7,8	4 340	4 811	+10,9	6,4	6,6
Outros Países dos quais:	1 333	1 782	+33,7	8 224	10 586	+28,7	6,2	5,9
Brasil	183	259	+41,5	1 149	1 526	+32,8	6,3	5,9
Canadá	85	293	+244,7	545	1 864	+242,0	6,4	6,4
E.U.América	442	584	+32,1	2 657	3 079	+15,9	6,0	5,3
Japão	73	58	-20,5	312	188	-39,7	4,3	3,2

Hóspedes Entrados, Dormidas e Estada Média por Países de Residência Habitual

Registered Guests, Nights and Average Length of Stay by Country of Residence

Setembro

Países de Residência Habitual	Hóspedes Entrados			Dormidas			Estada Média	
	2004	2005	Variação %	2004	2005	Variação %	2004	2005
Total	76 223	80 437	+5,5	500 661	520 677	+4,0	6,6	6,5
Portugal	24 093	24 219	+0,5	97 518	87 873	-9,9	4,0	3,6
Estrangeiro	52 130	56 218	+7,8	403 143	432 804	+7,4	7,7	7,7
Europa	74 614	78 778	+5,6	492 981	512 244	+3,9	6,6	6,5
UE-15	71 447	75 589	+5,8	470 155	491 002	+4,4	6,6	6,5
Portugal	24 093	24 219	+0,5	97 518	87 873	-9,9	4,0	3,6
Alemanha	12 324	14 345	+16,4	109 632	127 436	+16,2	8,9	8,9
Áustria	687	909	+32,3	5 371	6 983	+30,0	7,8	7,7
Bélgica	1 630	2 200	+35,0	15 195	15 284	+0,6	9,3	6,9
Dinamarca	758	831	+9,6	5 494	6 390	+16,3	7,2	7,7
Espanha	4 066	5 183	+27,5	24 292	30 782	+26,7	6,0	5,9
Finlândia	2 222	1 897	-14,6	14 588	11 875	-18,6	6,6	6,3
França	4 213	4 360	+3,5	21 522	24 025	+11,6	5,1	5,5
Grécia	22	30	+36,4	125	140	+12,0	5,7	4,7
Irlanda	333	271	-18,6	3 306	2 652	-19,8	9,9	9,8
Itália	498	536	+7,6	2 752	3 127	+13,6	5,5	5,8
Luxemburgo	145	199	+37,2	1 470	1 898	+29,1	10,1	9,5
Países Baixos	2 058	2 323	+12,9	16 119	17 985	+11,6	7,8	7,7
Reino Unido	17 476	17 059	-2,4	147 723	144 137	-2,4	8,5	8,4
Suécia	922	1 227	+33,1	5 048	10 415	+106,3	5,5	8,5
Outros Países da Europa dos quais:	3 167	3 189	+0,7	22 826	21 242	-6,9	7,2	6,7
Noruega	913	437	-52,1	7 564	3 966	-47,6	8,3	9,1
Rússia	238	464	+95,0	1 976	3 181	+61,0	8,3	6,9
Suiça	1 052	936	-11,0	5 896	5 856	-0,7	5,6	6,3
Outros Países dos quais:	1 609	1 659	+3,1	7 680	8 433	+9,8	4,8	5,1
Brasil	319	294	-7,8	1 451	1 579	+8,8	4,5	5,4
Canadá	115	131	+13,9	551	680	+23,4	4,8	5,2
E.U.América	565	582	+3,0	2 517	2 981	+18,4	4,5	5,1
Japão	93	45	-51,6	296	115	-61,1	3,2	2,6

Hóspedes Entrados, Dormidas e Estada Média por Países de Residência Habitual

Registered Guests, Nights and Average Length of Stay by Country of Residence

Outubro

Países de Residência Habitual	Hóspedes Entrados			Dormidas			Estada Média	
	2004	2005	Variação %	2004	2005	Variação %	2004	2005
Total	73 959	76 954	+4,0	489 882	490 744	+0,2	6,6	6,4
Portugal	19 747	18 600	-5,8	61 698	56 916	-7,8	3,1	3,1
Estrangeiro	54 212	58 354	+7,6	428 184	433 828	+1,3	7,9	7,4
Europa	72 582	75 694	+4,3	483 406	484 298	+0,2	6,7	6,4
UE-15	68 135	70 611	+3,6	452 149	449 986	-0,5	6,6	6,4
Portugal	19 747	18 600	-5,8	61 698	56 916	-7,8	3,1	3,1
Alemanha	11 462	12 847	+12,1	106 347	121 109	+13,9	9,3	9,4
Áustria	862	1 196	+38,7	7 071	8 212	+16,1	8,2	6,9
Bélgica	1 144	1 049	-8,3	7 053	7 648	+8,4	6,2	7,3
Dinamarca	1 139	1 870	+64,2	7 442	10 814	+45,3	6,5	5,8
Espanha	2 364	2 061	-12,8	12 302	10 192	-17,2	5,2	4,9
Finlândia	4 828	4 367	-9,5	35 735	27 767	-22,3	7,4	6,4
França	2 935	3 066	+4,5	15 306	15 424	+0,8	5,2	5,0
Grécia	35	17	-51,4	154	123	-20,1	4,4	7,2
Irlanda	198	221	+11,6	1 360	1 173	-13,8	6,9	5,3
Itália	262	321	+22,5	1 582	1 671	+5,6	6,0	5,2
Luxemburgo	153	168	+9,8	1 336	1 089	-18,5	8,7	6,5
Países Baixos	1 896	2 080	+9,7	13 071	14 778	+13,1	6,9	7,1
Reino Unido	17 848	19 599	+9,8	154 766	151 764	-1,9	8,7	7,7
Suécia	3 262	3 149	-3,5	26 926	21 306	-20,9	8,3	6,8
Outros Países da Europa dos quais:	4 447	5 083	+14,3	31 257	34 312	+9,8	7,0	6,8
Noruega	1 393	2 129	+52,8	13 199	16 123	+22,2	9,5	7,6
Rússia	236	268	+13,6	1 586	2 772	+74,8	6,7	10,3
Suiça	1 543	1 530	-0,8	8 412	8 114	-3,5	5,5	5,3
Outros Países dos quais:	1 377	1 260	-8,5	6 476	6 446	-0,5	4,7	5,1
Brasil	265	285	+7,5	1 126	1 825	+62,1	4,2	6,4
Canadá	68	115	+69,1	305	512	+67,9	4,5	4,5
E.U.América	446	423	-5,2	1 930	1 842	-4,6	4,3	4,4
Japão	113	32	-71,7	373	79	-78,8	3,3	2,5

Hóspedes Entrados, Dormidas e Estada Média por Países de Residência Habitual

Registered Guests, Nights and Average Length of Stay by Country of Residence

Novembro

Países de Residência Habitual	Hóspedes Entrados			Dormidas			Estada Média	
	2004	2005	Variação %	2004	2005	Variação %	2004	2005
Total	60 409	60 298	-0,2	400 182	407 853	+1,9	6,6	6,8
Portugal	10 645	13 801	+29,6	32 986	37 122	+12,5	3,1	2,7
Estrangeiro	49 764	46 497	-6,6	367 196	370 731	+1,0	7,4	8,0
Europa	59 375	59 239	-0,2	395 986	403 294	+1,8	6,7	6,8
UE-15	56 508	55 558	-1,7	373 509	372 990	-0,1	6,6	6,7
Portugal	10 645	13 801	+29,6	32 986	37 122	+12,5	3,1	2,7
Alemanha	11 616	12 619	+8,6	103 390	113 353	+9,6	8,9	9,0
Áustria	771	804	+4,3	5 226	6 343	+21,4	6,8	7,9
Bélgica	596	412	-30,9	5 267	3 484	-33,9	8,8	8,5
Dinamarca	2 073	1 673	-19,3	13 358	12 820	-4,0	6,4	7,7
Espanha	1 237	1 064	-14,0	5 929	5 279	-11,0	4,8	5,0
Finlândia	4 306	4 255	-1,2	31 983	32 707	+2,3	7,4	7,7
França	1 389	1 121	-19,3	6 425	5 492	-14,5	4,6	4,9
Grécia	18	28	+55,6	73	115	+57,5	4,1	4,1
Irlanda	106	112	+5,7	715	977	+36,6	6,7	8,7
Itália	300	257	-14,3	1 600	1 470	-8,1	5,3	5,7
Luxemburgo	143	25	-82,5	1 302	326	-75,0	9,1	13,0
Países Baixos	1 445	1 149	-20,5	9 429	8 517	-9,7	6,5	7,4
Reino Unido	17 751	14 492	-18,4	126 349	117 054	-7,4	7,1	8,1
Suécia	4 112	3 746	-8,9	29 477	27 931	-5,2	7,2	7,5
Outros Países da Europa dos quais:	2 867	3 681	+28,4	22 477	30 304	+34,8	7,8	8,2
Noruega	1 692	2 092	+23,6	13 840	18 898	+36,5	8,2	9,0
Rússia	158	175	+10,8	1 224	1 311	+7,1	7,7	7,5
Suiça	582	809	+39,0	3 971	5 270	+32,7	6,8	6,5
Outros Países dos quais:	1 034	1 059	+2,4	4 196	4 559	+8,7	4,1	4,3
Brasil	113	166	+46,9	665	988	+48,6	5,9	6,0
Canadá	55	51	-7,3	296	372	+25,7	5,4	7,3
E.U.América	377	387	+2,7	1 452	1 255	-13,6	3,9	3,2
Japão	64	80	+25,0	224	237	+5,8	3,5	3,0

Hóspedes Entrados, Dormidas e Estada Média por Países de Residência Habitual

Registered Guests, Nights and Average Length of Stay by Country of Residence

Dezembro

Países de Residência Habitual	Hóspedes Entrados			Dormidas			Estada Média	
	2004	2005	Variação %	2004	2005	Variação %	2004	2005
Total	53 979	58 060	+7,6	354 875	360 872	+1,7	6,6	6,2
Portugal	15 464	17 763	+14,9	46 749	51 867	+10,9	3,0	2,9
Estrangeiro	38 515	40 297	+4,6	308 126	309 005	+0,3	8,0	7,7
Europa	52 814	56 598	+7,2	349 107	353 080	+1,1	6,6	6,2
UE-15	50 828	53 821	+5,9	332 444	330 522	-0,6	6,5	6,1
Portugal	15 464	17 763	+14,9	46 749	51 867	+10,9	3,0	2,9
Alemanha	8 285	9 008	+8,7	71 068	75 292	+5,9	8,6	8,4
Áustria	410	573	+39,8	3 206	4 682	+46,0	7,8	8,2
Bélgica	330	420	+27,3	2 223	2 463	+10,8	6,7	5,9
Dinamarca	1 932	1 970	+2,0	15 112	14 909	-1,3	7,8	7,6
Espanha	2 132	1 953	-8,4	9 332	8 526	-8,6	4,4	4,4
Finlândia	3 446	3 560	+3,3	30 373	27 409	-9,8	8,8	7,7
França	1 215	1 416	+16,5	6 140	6 312	+2,8	5,1	4,5
Grécia	14	12	-14,3	68	68	+0,0	4,9	5,7
Irlanda	291	232	-20,3	1 759	1 628	-7,4	6,0	7,0
Itália	284	554	+95,1	1 619	2 382	+47,1	5,7	4,3
Luxemburgo	108	265	+145,4	738	1 428	+93,5	6,8	5,4
Países Baixos	976	1 088	+11,5	6 972	6 801	-2,5	7,1	6,3
Reino Unido	13 430	12 454	-7,3	114 149	105 126	-7,9	8,5	8,4
Suécia	2 511	2 553	+1,7	22 936	21 629	-5,7	9,1	8,5
Outros Países da Europa dos quais:	1 986	2 777	+39,8	16 663	22 558	+35,4	8,4	8,1
Noruega	1 046	1 296	+23,9	10 346	12 756	+23,3	9,9	9,8
Rússia	88	217	+146,6	502	1 003	+99,8	5,7	4,6
Suiça	371	723	+94,9	2 622	5 607	+113,8	7,1	7,8
Outros Países dos quais:	1 165	1 462	+25,5	5 768	7 792	+35,1	5,0	5,3
Brasil	142	244	+71,8	679	1 792	+163,9	4,8	7,3
Canadá	59	100	+69,5	437	355	-18,8	7,4	3,6
E.U.América	522	561	+7,5	2 470	2 423	-1,9	4,7	4,3
Japão	118	148	+25,4	464	533	+14,9	3,9	3,6

Hóspedes Entrados, Dormidas e Estada Média por Países de Residência Habitual Valores Acumulados

Registered Guests, Nights and Average Length of Stay by Country of Residence - Cumulated Values

Acumulado

Países de Residência Habitual	Hóspedes Entrados			Dormidas			Estada Média	
	2004	2005	Variação %	2004	2005	Variação %	2004	2005
Total	842 213	864 870	+2,7	5 493 475	5 632 830	+2,5	6,5	6,5
Portugal	225 242	227 724	+1,1	816 852	805 434	-1,4	3,6	3,5
Estrangeiro	616 971	637 146	+3,3	4 676 623	4 827 396	+3,2	7,6	7,6
Europa	825 425	848 854	+2,8	5 409 408	5 548 755	+2,6	6,6	6,5
UE-15	790 841	811 325	+2,6	5 155 265	5 276 650	+2,4	6,5	6,5
Portugal	225 242	227 724	+1,1	816 852	805 434	-1,4	3,6	3,5
Alemanha	140 848	147 616	+4,8	1 245 960	1 328 694	+6,6	8,8	9,0
Áustria	13 878	14 264	+2,8	99 950	103 878	+3,9	7,2	7,3
Bélgica	18 163	19 842	+9,2	137 007	144 282	+5,3	7,5	7,3
Dinamarca	18 329	19 580	+6,8	133 403	142 554	+6,9	7,3	7,3
Espanha	30 832	39 582	+28,4	170 420	229 334	+34,6	5,5	5,8
Finlândia	33 734	29 460	-12,7	259 118	218 251	-15,8	7,7	7,4
França	49 420	47 620	-3,6	236 410	233 399	-1,3	4,8	4,9
Grécia	512	340	-33,6	2 107	1 468	-30,3	4,1	4,3
Irlanda	5 116	4 728	-7,6	38 042	35 871	-5,7	7,4	7,6
Itália	5 392	6 726	+24,7	32 124	37 536	+16,8	6,0	5,6
Luxemburgo	2 022	2 417	+19,5	16 593	18 596	+12,1	8,2	7,7
Países Baixos	24 807	26 188	+5,6	169 795	185 452	+9,2	6,8	7,1
Reino Unido	197 486	197 696	+0,1	1 597 791	1 575 758	-1,4	8,1	8,0
Suécia	25 060	27 542	+9,9	199 693	216 143	+8,2	8,0	7,8
Outros Países da Europa dos quais:	34 584	37 529	+8,5	254 143	272 105	+7,1	7,3	7,3
Noruega	12 045	11 980	-0,5	106 379	105 429	-0,9	8,8	8,8
Rússia	2 523	3 317	+31,5	18 827	26 193	+39,1	7,5	7,9
Suiça	10 716	11 664	+8,8	63 814	68 299	+7,0	6,0	5,9
Outros Países dos quais:	16 788	16 016	-4,6	84 067	84 075	+0,0	5,0	5,2
Brasil	2 173	2 814	+29,5	10 194	17 648	+73,1	4,7	6,3
Canadá	1 589	1 451	-8,7	9 868	8 065	-18,3	6,2	5,6
E.U.América	6 517	5 863	-10,0	32 190	27 905	-13,3	4,9	4,8
Japão	1 174	797	-32,1	4 145	2 645	-36,2	3,5	3,3

Hóspedes Entrados, Dormidas e Estada Média, segundo a Categoria dos Estabelecimentos

Registered Guests, Nights and Average Length of Stay, by Type of Establishments

Janeiro

Categoria dos Estabelecimentos	Hóspedes Entrados			Dormidas			Estada Média	
	2004	2005	Variação %	2004	2005	Variação %	2004	2005
Total	44 733	54 591	+22,0	360 594	401 953	+11,5	8,1	7,4
Hotéis	23 509	27 934	+18,8	173 703	186 588	+7,4	7,4	6,7
*****	8 493	10 228	+20,4	59 274	64 425	+8,7	7,0	6,3
****	11 263	13 642	+21,1	90 282	96 879	+7,3	8,0	7,1
***	3 627	3 960	+9,2	23 480	24 865	+5,9	6,5	6,3
**	126	104	-17,5	667	419	-37,2	5,3	4,0
Hotéis-Apartamentos	14 450	18 751	+29,8	141 290	162 023	+14,7	9,8	8,6
*****	976	1 684	+72,5	8 631	12 160	+40,9	8,8	7,2
****	9 757	12 595	+29,1	96 865	111 961	+15,6	9,9	8,9
***	3 685	4 457	+20,9	35 376	37 350	+5,6	9,6	8,4
**	32	15	-53,1	418	552	+32,1	13,1	36,8
Apartamentos Turísticos
*****	90	83	-7,8	843	727	-13,8	9,4	8,8
****	645	741	+14,9	7 558	7 289	-3,6	11,7	9,8
***	170	307	+80,6	1 835	3 166	+72,5	10,8	10,3
**
Pousadas
Estalagens	2 537	3 017	+18,9	15 067	17 298	+14,8	5,9	5,7
*****	1 288	1 524	+18,3	8 998	10 224	+13,6	7,0	6,7
****	1 249	1 493	+19,5	6 069	7 074	+16,6	4,9	4,7
Pensões	3 235	3 559	+10,0	19 845	23 649	+19,2	6,1	6,6
Albergarias	741	944	+27,4	5 570	6 644	+19,3	7,5	7,0
1ª Categoria	898	799	-11,0	5 267	6 203	+17,8	5,9	7,8
2ª Categoria	1 517	1 699	+12,0	8 412	10 012	+19,0	5,5	5,9
3ª Categoria	79	117	+48,1	596	790	+32,6	7,5	6,8

Hóspedes Entrados, Dormidas e Estada Média, segundo a Categoria dos Estabelecimentos

Registered Guests, Nights and Average Length of Stay, by Type of Establishments

Fevereiro

Categoria dos Estabelecimentos	Hóspedes Entrados			Dormidas			Estada Média	
	2004	2005	Variação %	2004	2005	Variação %	2004	2005
Total	61 896	62 376	+0,8	419 520	403 657	-3,8	6,8	6,5
Hotéis	30 750	31 392	+2,1	197 171	179 778	-8,8	6,4	5,7
*****	11 000	12 014	+9,2	64 532	59 641	-7,6	5,9	5,0
****	14 912	14 643	-1,8	105 392	92 595	-12,1	7,1	6,3
***	4 712	4 633	-1,7	26 600	26 841	+0,9	5,6	5,8
**	126	102	-19,0	647	701	+8,3	5,1	6,9
Hotéis-Apartamentos	21 046	20 928	-0,6	165 422	168 222	+1,7	7,9	8,0
*****	2 378	2 129	-10,5	14 509	15 387	+6,1	6,1	7,2
****	14 105	14 587	+3,4	113 152	116 895	+3,3	8,0	8,0
***	4 499	4 194	-6,8	37 147	35 657	-4,0	8,3	8,5
**	64	18	-71,9	614	283	-53,9	9,6	15,7
Apartamentos Turísticos
*****	108	83	-23,1	758	821	+8,3	7,0	9,9
****	996	862	-13,5	8 298	6 319	-23,8	8,3	7,3
***	198	333	+68,2	2 203	3 188	+44,7	11,1	9,6
**
Pousadas
Estalagens	3 941	4 155	+5,4	20 686	19 291	-6,7	5,2	4,6
*****	1 801	1 985	+10,2	11 851	11 598	-2,1	6,6	5,8
****	2 140	2 170	+1,4	8 835	7 693	-12,9	4,1	3,5
Pensões	4 736	4 380	-7,5	24 639	24 734	+0,4	5,2	5,6
Albergarias	1 043	1 127	+8,1	6 818	6 917	+1,5	6,5	6,1
1ª Categoria	1 124	1 014	-9,8	6 362	6 231	-2,1	5,7	6,1
2ª Categoria	2 494	2 090	-16,2	10 893	10 799	-0,9	4,4	5,2
3ª Categoria	75	149	+98,7	566	787	+39,0	7,5	5,3

Hóspedes Entrados, Dormidas e Estada Média, segundo a Categoria dos Estabelecimentos

Registered Guests, Nights and Average Length of Stay, by Type of Establishments

Março

Categoria dos Estabelecimentos	Hóspedes Entrados			Dormidas			Estada Média	
	2004	2005	Variação %	2004	2005	Variação %	2004	2005
Total	76 421	75 371	-1,4	480 002	482 970	+0,6	6,3	6,4
Hotéis	36 160	36 409	+0,7	214 008	213 910	-0,0	5,9	5,9
*****	12 046	12 624	+4,8	64 518	71 632	+11,0	5,4	5,7
****	17 489	17 537	+0,3	116 095	110 254	-5,0	6,6	6,3
***	6 505	6 110	-6,1	32 996	31 452	-4,7	5,1	5,1
**	120	138	+15,0	399	572	+43,4	3,3	4,1
Hotéis-Apartamentos	27 619	25 762	-6,7	198 416	197 117	-0,7	7,2	7,7
*****	3 212	2 315	-27,9	19 511	17 406	-10,8	6,1	7,5
****	18 573	18 478	-0,5	134 822	138 008	+2,4	7,3	7,5
***	5 811	4 938	-15,0	43 691	41 309	-5,5	7,5	8,4
**	23	31	+34,8	392	394	+0,5	17,0	12,7
Apartamentos Turísticos
*****	95	124	+30,5	916	1 016	+10,9	9,6	8,2
****	1 179	1 108	-6,0	9 827	9 084	-7,6	8,3	8,2
***	200	354	+77,0	2 035	4 130	+102,9	10,2	11,7
**
Pousadas
Estalagens	4 689	5 099	+8,7	23 050	23 774	+3,1	4,9	4,7
*****	2 164	2 272	+5,0	12 896	13 358	+3,6	6,0	5,9
****	2 525	2 827	+12,0	10 154	10 416	+2,6	4,0	3,7
Pensões	6 299	6 113	-3,0	31 348	31 386	+0,1	5,0	5,1
Albergarias	1 633	1 463	-10,4	9 248	8 755	-5,3	5,7	6,0
1ª Categoria	1 332	1 481	+11,2	7 705	7 056	-8,4	5,8	4,8
2ª Categoria	3 239	2 997	-7,5	13 744	14 491	+5,4	4,2	4,8
3ª Categoria	95	172	+81,1	651	1 084	+66,5	6,9	6,3

Hóspedes Entrados, Dormidas e Estada Média, segundo a Categoria dos Estabelecimentos

Registered Guests, Nights and Average Length of Stay, by Type of Establishments

Abril

Categoria dos Estabelecimentos	Hóspedes Entrados			Dormidas			Estada Média	
	2004	2005	Variação %	2004	2005	Variação %	2004	2005
Total	89 223	79 885	-10,5	528 281	490 842	-7,1	5,9	6,1
Hotéis	42 932	40 000	-6,8	236 836	225 748	-4,7	5,5	5,6
*****	14 930	13 455	-9,9	80 289	76 168	-5,1	5,4	5,7
****	20 242	19 318	-4,6	118 846	113 441	-4,5	5,9	5,9
***	7 487	7 025	-6,2	36 894	35 001	-5,1	4,9	5,0
**	273	202	-26,0	807	1 138	+41,0	3,0	5,6
Hotéis-Apartamentos	29 333	25 085	-14,5	212 293	195 857	-7,7	7,2	7,8
*****	3 290	2 110	-35,9	20 748	16 632	-19,8	6,3	7,9
****	20 046	17 899	-10,7	146 010	140 063	-4,1	7,3	7,8
***	5 963	5 048	-15,3	45 135	38 727	-14,2	7,6	7,7
**	34	28	-17,6	400	435	+8,7	11,8	15,5
Apartamentos Turísticos
*****	133	119	-10,5	936	880	-6,0	7,0	7,4
****	1 307	789	-39,6	10 610	7 076	-33,3	8,1	9,0
***	217	387	+78,3	2 225	2 673	+20,1	10,3	6,9
**
Pousadas
Estalagens	5 754	5 619	-2,3	26 120	25 384	-2,8	4,5	4,5
*****	2 477	2 602	+5,0	14 546	14 891	+2,4	5,9	5,7
****	3 277	3 017	-7,9	11 574	10 493	-9,3	3,5	3,5
Pensões	9 107	7 515	-17,5	38 365	31 905	-16,8	4,2	4,2
Albergarias	1 932	1 587	-17,9	10 361	8 765	-15,4	5,4	5,5
1ª Categoria	1 879	993	-47,2	9 098	6 457	-29,0	4,8	6,5
2ª Categoria	4 920	4 569	-7,1	17 186	15 381	-10,5	3,5	3,4
3ª Categoria	376	366	-2,7	1 720	1 302	-24,3	4,6	3,6

Hóspedes Entrados, Dormidas e Estada Média, segundo a Categoria dos Estabelecimentos

Registered Guests, Nights and Average Length of Stay, by Type of Establishments

Maio

Categoria dos Estabelecimentos	Hóspedes Entrados			Dormidas			Estada Média	
	2004	2005	Variação %	2004	2005	Variação %	2004	2005
Total	81 019	78 066	-3,6	480 028	466 776	-2,8	5,9	6,0
Hotéis	39 531	39 099	-1,1	225 034	213 039	-5,3	5,7	5,4
*****	13 741	12 597	-8,3	75 040	66 699	-11,1	5,5	5,3
****	18 527	19 789	+6,8	114 852	114 778	-0,1	6,2	5,8
***	7 013	6 546	-6,7	34 083	30 948	-9,2	4,9	4,7
**	250	167	-33,2	1 059	614	-42,0	4,2	3,7
Hotéis-Apartamentos	26 191	25 241	-3,6	187 599	187 131	-0,2	7,2	7,4
*****	3 213	2 363	-26,5	17 064	15 491	-9,2	5,3	6,6
****	17 749	18 112	+2,0	130 925	137 629	+5,1	7,4	7,6
***	5 204	4 744	-8,8	39 340	33 690	-14,4	7,6	7,1
**	25	22	-12,0	270	321	+18,9	10,8	14,6
Apartamentos Turísticos
*****	117	114	-2,6	842	754	-10,5	7,2	6,6
****	905	692	-23,5	7 552	6 189	-18,0	8,3	8,9
***	315	238	-24,4	2 467	1 729	-29,9	7,8	7,3
**
Pousadas
Estalagens	5 246	5 105	-2,7	23 644	22 712	-3,9	4,5	4,4
*****	2 354	2 190	-7,0	13 136	12 788	-2,6	5,6	5,8
****	2 892	2 915	+0,8	10 508	9 924	-5,6	3,6	3,4
Pensões	8 340	7 060	-15,3	32 004	32 944	+2,9	3,8	4,7
Albergarias	1 601	1 672	+4,4	8 372	8 853	+5,7	5,2	5,3
1ª Categoria	1 633	1 033	-36,7	8 707	8 436	-3,1	5,3	8,2
2ª Categoria	4 816	4 046	-16,0	13 760	14 409	+4,7	2,9	3,6
3ª Categoria	290	309	+6,6	1 165	1 246	+7,0	4,0	4,0

Hóspedes Entrados, Dormidas e Estada Média, segundo a Categoria dos Estabelecimentos

Registered Guests, Nights and Average Length of Stay, by Type of Establishments

Junho

Categoria dos Estabelecimentos	Hóspedes Entrados			Dormidas			Estada Média	
	2004	2005	Variação %	2004	2005	Variação %	2004	2005
Total	63 095	70 596	+11,9	418 428	459 399	+9,8	6,6	6,5
Hotéis	32 705	36 545	+11,7	204 267	217 118	+6,3	6,2	5,9
*****	10 942	12 865	+17,6	67 174	74 904	+11,5	6,1	5,8
****	15 867	17 206	+8,4	108 629	111 395	+2,5	6,8	6,5
***	5 752	6 376	+10,8	27 454	30 333	+10,5	4,8	4,8
**	144	98	-31,9	1 010	486	-51,9	7,0	5,0
Hotéis-Apartamentos	19 996	23 044	+15,2	160 540	184 718	+15,1	8,0	8,0
*****	2 413	2 045	-15,3	16 143	15 950	-1,2	6,7	7,8
****	14 148	16 501	+16,6	115 170	133 446	+15,9	8,1	8,1
***	3 423	4 477	+30,8	28 918	34 979	+21,0	8,4	7,8
**	12	21	+75,0	309	343	+11,0	25,8	16,3
Apartamentos Turísticos
*****	61	91	+49,2	673	789	+17,2	11,0	8,7
****	552	622	+12,7	5 153	5 145	-0,2	9,3	8,3
***	146	190	+30,1	1 856	1 406	-24,2	12,7	7,4
**
Pousadas
Estalagens	3 770	4 415	+17,1	19 455	21 369	+9,8	5,2	4,8
*****	1 830	2 136	+16,7	12 213	13 885	+13,7	6,7	6,5
****	1 940	2 279	+17,5	7 242	7 484	+3,3	3,7	3,3
Pensões	5 598	5 368	-4,1	25 604	27 510	+7,4	4,6	5,1
Albergarias	1 098	1 267	+15,4	6 377	7 585	+18,9	5,8	6,0
1ª Categoria	1 338	1 131	-15,5	7 827	8 009	+2,3	5,8	7,1
2ª Categoria	2 983	2 806	-5,9	10 185	11 213	+10,1	3,4	4,0
3ª Categoria	179	164	-8,4	1 215	703	-42,1	6,8	4,3

Hóspedes Entrados, Dormidas e Estada Média, segundo a Categoria dos Estabelecimentos

Registered Guests, Nights and Average Length of Stay, by Type of Establishments

Julho

Categoria dos Estabelecimentos	Hóspedes Entrados			Dormidas			Estada Média	
	2004	2005	Variação %	2004	2005	Variação %	2004	2005
Total	73 294	75 342	+2,8	479 276	510 542	+6,5	6,5	6,8
Hotéis	36 899	38 033	+3,1	231 314	244 294	+5,6	6,3	6,4
*****	12 042	12 660	+5,1	76 081	80 888	+6,3	6,3	6,4
****	18 181	18 844	+3,6	121 982	129 351	+6,0	6,7	6,9
***	6 477	6 462	-0,2	32 543	33 680	+3,5	5,0	5,2
**	199	67	-66,3	708	375	-47,0	3,6	5,6
Hotéis-Apartamentos	23 548	24 605	+4,5	182 285	201 360	+10,5	7,7	8,2
*****	2 758	2 129	-22,8	19 092	16 499	-13,6	6,9	7,7
****	17 098	17 613	+3,0	131 964	149 151	+13,0	7,7	8,5
***	3 657	4 851	+32,6	30 722	35 458	+15,4	8,4	7,3
**	35	12	-65,7	507	252	-50,3	14,5	21,0
Apartamentos Turísticos
*****	104	114	+9,6	803	1 013	+26,2	7,7	8,9
****	848	748	-11,8	6 904	6 132	-11,2	8,1	8,2
***	138	192	+39,1	1 452	1 469	+1,2	10,5	7,7
**
Pousadas
Estalagens	4 547	5 088	+11,9	23 250	26 711	+14,9	5,1	5,2
*****	1 735	2 241	+29,2	11 342	15 935	+40,5	6,5	7,1
****	2 812	2 847	+1,2	11 908	10 776	-9,5	4,2	3,8
Pensões	6 955	6 124	-11,9	32 460	27 707	-14,6	4,7	4,5
Albergarias	1 269	1 351	+6,5	7 243	7 372	+1,8	5,7	5,5
1ª Categoria	1 569	986	-37,2	7 955	6 948	-12,7	5,1	7,0
2ª Categoria	3 823	3 528	-7,7	15 382	12 399	-19,4	4,0	3,5
3ª Categoria	294	259	-11,9	1 880	988	-47,4	6,4	3,8

Hóspedes Entrados, Dormidas e Estada Média, segundo a Categoria dos Estabelecimentos

Registered Guests, Nights and Average Length of Stay, by Type of Establishments

Agosto

Categoria dos Estabelecimentos	Hóspedes Entrados			Dormidas			Estada Média	
	2004	2005	Variação %	2004	2005	Variação %	2004	2005
Total	87 962	92 894	+5,6	581 746	636 545	+9,4	6,6	6,9
Hotéis	43 087	46 841	+8,7	279 254	307 368	+10,1	6,5	6,6
*****	13 597	16 546	+21,7	92 963	111 301	+19,7	6,8	6,7
****	22 074	22 703	+2,8	147 770	155 194	+5,0	6,7	6,8
***	7 213	7 481	+3,7	37 756	40 389	+7,0	5,2	5,4
**	203	111	-45,3	765	484	-36,7	3,8	4,4
Hotéis-Apartamentos	30 848	31 523	+2,2	225 471	251 138	+11,4	7,3	8,0
*****	3 629	3 379	-6,9	26 212	24 763	-5,5	7,2	7,3
****	21 693	22 136	+2,0	155 041	181 185	+16,9	7,1	8,2
***	5 504	5 973	+8,5	43 704	44 675	+2,2	7,9	7,5
**	22	35	+59,1	514	515	+0,2	23,4	14,7
Apartamentos Turísticos
*****	103	65	-36,9	930	1 068	+14,8	9,0	16,4
****	1 047	868	-17,1	10 050	6 930	-31,0	9,6	8,0
***	167	211	+26,3	1 913	1 559	-18,5	11,5	7,4
**
Pousadas
Estalagens	4 939	5 862	+18,7	27 291	33 860	+24,1	5,5	5,8
*****	1 949	2 767	+42,0	13 572	20 210	+48,9	7,0	7,3
****	2 990	3 095	+3,5	13 719	13 650	-0,5	4,6	4,4
Pensões	7 443	7 086	-4,8	35 612	32 607	-8,4	4,8	4,6
Albergarias	1 315	1 636	+24,4	8 703	8 701	-0,0	6,6	5,3
1ª Categoria	1 621	1 416	-12,6	9 596	8 692	-9,4	5,9	6,1
2ª Categoria	4 234	3 768	-11,0	15 287	13 866	-9,3	3,6	3,7
3ª Categoria	273	266	-2,6	2 026	1 348	-33,5	7,4	5,1

Hóspedes Entrados, Dormidas e Estada Média, segundo a Categoria dos Estabelecimentos

Registered Guests, Nights and Average Length of Stay, by Type of Establishments

Setembro

Categoria dos Estabelecimentos	Hóspedes Entrados			Dormidas			Estada Média	
	2004	2005	Variação %	2004	2005	Variação %	2004	2005
Total	76 223	80 437	+5,5	500 661	520 677	+4,0	6,6	6,5
Hotéis	37 772	41 960	+11,1	236 755	247 179	+4,4	6,3	5,9
*****	12 730	13 738	+7,9	77 527	84 429	+8,9	6,1	6,1
****	18 309	21 345	+16,6	123 551	127 854	+3,5	6,7	6,0
***	6 586	6 810	+3,4	34 545	34 442	-0,3	5,2	5,1
**	147	67	-54,4	1 132	454	-59,9	7,7	6,8
Hotéis-Apartamentos	25 804	25 705	-0,4	196 966	206 300	+4,7	7,6	8,0
*****	3 689	2 673	-27,5	25 448	20 119	-20,9	6,9	7,5
****	17 211	18 278	+6,2	133 037	148 658	+11,7	7,7	8,1
***	4 888	4 722	-3,4	38 135	36 905	-3,2	7,8	7,8
**	16	32	+100,0	346	618	+78,6	21,6	19,3
Apartamentos Turísticos
*****	76	66	-13,2	750	702	-6,4	9,9	10,6
****	887	718	-19,1	7 526	5 608	-25,5	8,5	7,8
***	185	262	+41,6	1 635	1 821	+11,4	8,8	7,0
**
Pousadas
Estalagens	4 735	5 567	+17,6	23 103	29 584	+28,1	4,9	5,3
*****	2 070	2 774	+34,0	12 685	18 701	+47,4	6,1	6,7
****	2 665	2 793	+4,8	10 418	10 883	+4,5	3,9	3,9
Pensões	6 420	5 802	-9,6	32 747	27 782	-15,2	5,1	4,8
Albergarias	1 392	1 373	-1,4	8 978	7 885	-12,2	6,4	5,7
1ª Categoria	1 407	1 107	-21,3	8 669	7 357	-15,1	6,2	6,6
2ª Categoria	3 396	3 099	-8,7	13 838	11 450	-17,3	4,1	3,7
3ª Categoria	225	223	-0,9	1 262	1 090	-13,6	5,6	4,9

Hóspedes Entrados, Dormidas e Estada Média, segundo a Categoria dos Estabelecimentos

Registered Guests, Nights and Average Length of Stay, by Type of Establishments

Outubro

Categoria dos Estabelecimentos	Hóspedes Entrados			Dormidas			Estada Média	
	2004	2005	Variação %	2004	2005	Variação %	2004	2005
Total	73 959	76 954	+4,0	489 882	490 744	+0,2	6,6	6,4
Hotéis	36 384	38 995	+7,2	222 454	221 106	-0,6	6,1	5,7
*****	13 889	14 553	+4,8	83 400	85 715	+2,8	6,0	5,9
****	15 970	18 946	+18,6	104 847	108 462	+3,4	6,6	5,7
***	6 415	5 367	-16,3	33 656	26 468	-21,4	5,2	4,9
**	110	129	+17,3	551	461	-16,3	5,0	3,6
Hotéis-Apartamentos	25 426	25 531	+0,4	200 530	201 102	+0,3	7,9	7,9
*****	3 451	2 781	-19,4	26 297	20 180	-23,3	7,6	7,3
****	16 960	17 709	+4,4	135 635	143 699	+5,9	8,0	8,1
***	4 982	5 022	+0,8	38 118	36 775	-3,5	7,7	7,3
**	33	19	-42,4	480	448	-6,7	14,5	23,6
Apartamentos Turísticos
*****	75	84	+12,0	551	673	+22,1	7,3	8,0
****	929	827	-11,0	8 636	7 374	-14,6	9,3	8,9
***	286	299	+4,5	2 571	2 173	-15,5	9,0	7,3
**
Pousadas
Estalagens	4 991	5 953	+19,3	25 358	29 154	+15,0	5,1	4,9
*****	2 393	3 060	+27,9	14 801	18 633	+25,9	6,2	6,1
****	2 598	2 893	+11,4	10 557	10 521	-0,3	4,1	3,6
Pensões	5 654	4 941	-12,6	28 945	27 268	-5,8	5,1	5,5
Albergarias	1 316	1 371	+4,2	8 614	8 303	-3,6	6,5	6,1
1ª Categoria	1 320	996	-24,5	7 978	7 905	-0,9	6,0	7,9
2ª Categoria	2 620	2 416	-7,8	11 426	10 168	-11,0	4,4	4,2
3ª Categoria	398	158	-60,3	927	892	-3,8	2,3	5,6

Hóspedes Entrados, Dormidas e Estada Média, segundo a Categoria dos Estabelecimentos

Registered Guests, Nights and Average Length of Stay, by Type of Establishments

Novembro

Categoria dos Estabelecimentos	Hóspedes Entrados			Dormidas			Estada Média	
	2004	2005	Variação %	2004	2005	Variação %	2004	2005
Total	60 409	60 298	-0,2	400 182	407 853	+1,9	6,6	6,8
Hotéis	29 525	30 550	+3,5	178 569	177 489	-0,6	6,0	5,8
*****	11 028	11 909	+8,0	64 243	68 136	+6,1	5,8	5,7
****	13 675	14 515	+6,1	89 149	86 265	-3,2	6,5	5,9
***	4 720	4 050	-14,2	24 424	22 585	-7,5	5,2	5,6
**	102	76	-25,5	753	503	-33,2	7,4	6,6
Hotéis-Apartamentos	22 061	20 420	-7,4	168 858	175 653	+4,0	7,7	8,6
*****	2 598	1 844	-29,0	15 464	15 629	+1,1	6,0	8,5
****	15 154	14 269	-5,8	119 621	123 457	+3,2	7,9	8,7
***	4 291	4 282	-0,2	33 248	36 126	+8,7	7,7	8,4
**	18	25	+38,9	525	441	-16,0	29,2	17,6
Apartamentos Turísticos
*****	78	106	+35,9	840	856	+1,9	10,8	8,1
****	897	606	-32,4	7 786	5 126	-34,2	8,7	8,5
***	184	298	+62,0	1 697	2 292	+35,1	9,2	7,7
**
Pousadas
Estalagens	3 693	4 081	+10,5	19 335	22 154	+14,6	5,2	5,4
*****	1 734	2 137	+23,2	10 447	13 934	+33,4	6,0	6,5
****	1 959	1 944	-0,8	8 888	8 220	-7,5	4,5	4,2
Pensões	3 782	4 053	+7,2	22 526	23 557	+4,6	6,0	5,8
Albergarias	1 015	1 128	+11,1	6 503	7 610	+17,0	6,4	6,7
1ª Categoria	952	792	-16,8	7 025	5 770	-17,9	7,4	7,3
2ª Categoria	1 732	1 899	+9,6	8 354	9 026	+8,0	4,8	4,8
3ª Categoria	83	234	+181,9	644	1 151	+78,7	7,8	4,9

Hóspedes Entrados, Dormidas e Estada Média, segundo a Categoria dos Estabelecimentos

Registered Guests, Nights and Average Length of Stay, by Type of Establishments

Dezembro

Categoria dos Estabelecimentos	Hóspedes Entrados			Dormidas			Estada Média	
	2004	2005	Variação %	2004	2005	Variação %	2004	2005
Total	53 979	58 060	+7,6	354 875	360 872	+1,7	6,6	6,2
Hotéis	26 543	29 973	+12,9	158 039	158 258	+0,1	6,0	5,3
*****	10 143	10 825	+6,7	55 398	58 366	+5,4	5,5	5,4
****	11 947	14 820	+24,0	79 198	75 806	-4,3	6,6	5,1
***	4 351	4 219	-3,0	23 103	23 604	+2,2	5,3	5,6
**	102	109	+6,9	340	482	+41,8	3,3	4,4
Hotéis-Apartamentos	19 006	18 363	-3,4	148 891	150 014	+0,8	7,8	8,2
*****	2 137	1 643	-23,1	12 085	11 821	-2,2	5,7	7,2
****	12 827	12 203	-4,9	102 724	100 391	-2,3	8,0	8,2
***	4 001	4 456	+11,4	33 647	37 167	+10,5	8,4	8,3
**	41	61	+48,8	435	635	+46,0	10,6	10,4
Apartamentos Turísticos
*****	89	105	+18,0	740	796	+7,6	8,3	7,6
****	838	796	-5,0	7 019	5 632	-19,8	8,4	7,1
***	280	345	+23,2	2 987	3 445	+15,3	10,7	10,0
**
Pousadas
Estalagens	3 042	4 037	+32,7	14 054	18 489	+31,6	4,6	4,6
*****	1 456	2 115	+45,3	7 934	11 220	+41,4	5,4	5,3
****	1 586	1 922	+21,2	6 120	7 269	+18,8	3,9	3,8
Pensões	3 944	4 202	+6,5	21 946	23 327	+6,3	5,6	5,6
Albergarias	1 066	1 035	-2,9	6 125	5 796	-5,4	5,7	5,6
1ª Categoria	981	742	-24,4	6 348	4 669	-26,4	6,5	6,3
2ª Categoria	1 795	2 249	+25,3	8 725	11 525	+32,1	4,9	5,1
3ª Categoria	102	176	+72,5	748	1 337	+78,7	7,3	7,6

Hóspedes Entrados, Dormidas e Estada Média, segundo a Categoria dos Estabelecimentos Valores Acumulados

Registered Guests, Nights and Average Length of Stay, by Type of Establishments - Cumulated Values

Acumulado

Categoria dos Estabelecimentos	Hóspedes Entrados			Dormidas			Estada Média	
	2004	2005	Variação %	2004	2005	Variação %	2004	2005
Total	842 213	864 870	+2,7	5 493 475	5 632 830	+2,5	6,5	6,5
Hotéis	415 797	437 731	+5,3	2 557 404	2 591 875	+1,3	6,2	5,9
*****	144 581	154 014	+6,5	860 439	902 304	+4,9	6,0	5,9
****	198 456	213 308	+7,5	1 320 593	1 322 274	+0,1	6,7	6,2
***	70 858	69 039	-2,6	367 534	360 608	-1,9	5,2	5,2
**	1 902	1 370	-28,0	8 838	6 689	-24,3	4,6	4,9
Hotéis-Apartamentos	285 328	284 958	-0,1	2 188 561	2 280 635	+4,2	7,7	8,0
*****	33 744	27 095	-19,7	221 204	202 037	-8,7	6,6	7,5
****	195 321	200 380	+2,6	1 514 966	1 624 543	+7,2	7,8	8,1
***	55 908	57 164	+2,2	447 181	448 818	+0,4	8,0	7,9
**	355	319	-10,1	5 210	5 237	+0,5	14,7	16,4
Apartamentos Turísticos
*****	1 129	1 154	+2,2	9 582	10 095	+5,4	8,5	8,7
****	11 030	9 377	-15,0	96 919	77 904	-19,6	8,8	8,3
***	2 486	3 416	+37,4	24 876	29 051	+16,8	10,0	8,5
**
Pousadas
Estalagens	51 884	57 998	+11,8	260 413	289 780	+11,3	5,0	5,0
*****	23 251	27 803	+19,6	144 421	175 377	+21,4	6,2	6,3
****	28 633	30 195	+5,5	115 992	114 403	-1,4	4,1	3,8
Pensões	71 513	66 203	-7,4	346 041	334 376	-3,4	4,8	5,1
Albergarias	15 421	15 954	+3,5	92 912	93 186	+0,3	6,0	5,8
1ª Categoria	16 054	12 490	-22,2	92 537	83 733	-9,5	5,8	6,7
2ª Categoria	37 569	35 166	-6,4	147 192	144 739	-1,7	3,9	4,1
3ª Categoria	2 469	2 593	+5,0	13 400	12 718	-5,1	5,4	4,9

Hóspedes Entrados, por Países de Residência Habitual segundo a Categoria dos Estabelecimentos

Registered Guests, by Type of Establishments and Country of Residence

Janeiro 2005

Países de Residência Habitual	Total Geral	Hotéis					Hotéis-Apartamentos				
		Total	****	***	**	*	Total	****	***	**	*
Total Mensal	54 591	27 934	10 228	13 642	3 960	104	18 751	1 684	12 595	4 457	15
Portugal	10 614	6 522	2 787	2 138	1 505	92	1 892	177	1 458	242	15
Estrangeiro	43 977	21 412	7 441	11 504	2 455	12	16 859	1 507	11 137	4 215	-
Europa	53 794	27 519	10 054	13 542	3 819	104	18 510	1 666	12 406	4 423	15
UE-15	51 619	26 803	9 754	13 246	3 702	101	17 469	1 613	11 744	4 097	15
Portugal	10 614	6 522	2 787	2 138	1 505	92	1 892	177	1 458	242	15
Alemanha	8 221	4 250	718	2 989	542	1	2 437	34	2 146	257	-
Áustria	495	226	40	157	29	-	170	-	152	18	-
Bélgica	408	192	41	144	7	-	134	11	71	52	-
Dinamarca	2 756	757	165	436	156	-	1 558	11	633	914	-
Espanha	1 311	1 049	787	180	82	-	193	49	104	40	-
Finlândia	3 269	1 073	253	610	210	-	1 802	63	869	870	-
França	1 136	434	144	201	88	1	370	73	202	95	-
Grécia	50	29	25	2	1	1	17	-	4	13	-
Irlanda	558	476	91	350	35	-	50	4	41	5	-
Itália	297	124	52	54	16	2	87	8	68	11	-
Luxemburgo	165	85	31	54	-	-	74	2	55	17	-
Países Baixos	1 085	431	131	209	91	-	347	14	205	128	-
Reino Unido	18 336	9 933	3 987	5 273	670	3	6 910	1 140	4 901	869	-
Suécia	2 918	1 222	502	449	270	1	1 428	27	835	566	-
Outros Países da Europa dos quais:	2 175	716	300	296	117	3	1 041	53	662	326	-
Noruega	1 097	322	134	129	58	1	598	15	419	164	-
Rússia	162	81	47	24	9	1	57	9	40	8	-
Suiça	295	137	63	44	30	-	51	-	45	6	-
Outros Países dos quais:	797	415	174	100	141	-	241	18	189	34	-
Brasil	112	60	14	16	30	-	26	-	13	13	-
Canadá	51	17	3	8	6	-	29	2	23	4	-
E.U. América	281	143	89	38	16	-	92	6	81	5	-
Japão	46	20	12	5	3	-	13	7	6	-	-

Hóspedes Entrados, por Países de Residência Habitual segundo a Categoria dos Estabelecimentos

Registered Guests, by Type of Establishments and Country of Residence

Continuação

Janeiro 2005

Países de Residência Habitual	Apartamentos Turísticos			Estalagens			Pensões				
	****	***	**	Total	****	***	Total	Albergarias	1ª	2ª	3ª
Total Mensal	83	741	307	3 017	1 524	1 493	3 559	944	799	1 699	117
Portugal	29	26	30	626	164	462	1 439	263	309	831	36
Estrangeiro	54	715	277	2 391	1 360	1 031	2 120	681	490	868	81
Europa	81	736	298	2 972	1 492	1 480	3 489	931	779	1 663	116
UE-15	81	717	167	2 855	1 416	1 439	3 342	910	758	1 562	112
Portugal	29	26	30	626	164	462	1 439	263	309	831	36
Alemanha	3	102	37	695	334	361	673	125	254	265	29
Áustria	-	14	-	32	12	20	53	16	14	21	2
Bélgica	-	4	-	34	21	13	36	13	4	15	4
Dinamarca	35	128	16	69	34	35	159	63	2	92	2
Espanha	1	2	-	44	30	14	15	1	9	5	-
Finlândia	-	172	20	51	28	23	149	38	43	68	-
França	-	-	-	129	95	34	185	20	25	110	30
Grécia	-	-	-	4	4	-	-	-	-	-	-
Irlanda	-	-	-	6	6	-	26	5	5	16	-
Itália	1	-	-	44	18	26	41	17	4	20	-
Luxemburgo	-	-	-	4	4	-	2	-	1	-	1
Países Baixos	4	85	16	64	32	32	126	33	20	67	6
Reino Unido	8	141	13	945	597	348	356	247	65	42	2
Suécia	-	43	35	108	37	71	82	69	3	10	-
Outros Países da Europa dos quais:	-	19	131	117	76	41	147	21	21	101	4
Noruega	-	7	125	24	15	9	21	7	-	14	-
Rússia	-	-	-	4	1	3	20	-	5	13	2
Suiça	-	9	6	54	27	27	36	14	5	15	2
Outros Países dos quais:	2	5	9	45	32	13	70	13	20	36	1
Brasil	1	-	7	3	3	-	15	1	6	8	-
Canadá	-	-	-	3	1	2	2	1	-	1	-
E.U. América	1	2	2	22	18	4	14	6	2	5	1
Japão	-	2	-	5	1	4	1	-	1	-	-

NOTA: Os dados relativos aos apartamentos turísticos (** e total) e pousadas não constam deste quadro de modo a salvaguardar o segredo estatístico.

Hóspedes Entrados, por Países de Residência Habitual segundo a Categoria dos Estabelecimentos

Registered Guests, by Type of Establishments and Country of Residence

Fevereiro 2005

Países de Residência Habitual	Total Geral	Hotéis					Hotéis-Apartamentos				
		Total	*****	****	***	**	Total	*****	****	***	**
Total Mensal	62 376	31 392	12 014	14 643	4 633	102	20 928	2 129	14 587	4 194	18
Portugal	13 406	8 365	3 350	3 184	1 771	60	2 491	208	1 915	354	14
Estrangeiro	48 970	23 027	8 664	11 459	2 862	42	18 437	1 921	12 672	3 840	4
Europa	61 478	30 907	11 766	14 471	4 568	102	20 665	2 116	14 373	4 161	15
UE-15	59 269	30 181	11 517	14 153	4 430	81	19 713	2 020	13 730	3 948	15
Portugal	13 406	8 365	3 350	3 184	1 771	60	2 491	208	1 915	354	14
Alemanha	11 004	5 390	784	3 682	922	2	3 503	29	3 024	450	-
Áustria	545	263	87	137	39	-	173	-	149	24	-
Bélgica	487	161	55	102	4	-	249	4	93	152	-
Dinamarca	2 639	942	116	613	209	4	1 236	28	545	663	-
Espanha	703	433	272	107	52	2	225	13	179	32	1
Finlândia	3 183	1 190	388	624	178	-	1 648	120	777	751	-
França	2 042	910	233	471	198	8	528	12	309	207	-
Grécia	17	9	8	1	-	-	5	4	1	-	-
Irlanda	568	452	60	250	142	-	86	49	30	7	-
Itália	274	165	85	55	25	-	52	4	42	6	-
Luxemburgo	170	75	17	56	2	-	88	2	49	37	-
Países Baixos	1 262	590	216	258	114	2	255	15	149	91	-
Reino Unido	19 989	10 264	5 282	4 403	576	3	7 482	1 519	5 349	614	-
Suécia	2 980	972	564	210	198	-	1 692	13	1 119	560	-
Outros Países da Europa dos quais:	2 209	726	249	318	138	21	952	96	643	213	-
Noruega	1 004	316	99	134	83	-	567	58	352	157	-
Rússia	129	57	23	11	11	12	58	3	51	4	-
Suiça	605	195	87	78	30	-	114	-	110	4	-
Outros Países dos quais:	898	485	248	172	65	-	263	13	214	33	3
Brasil	138	64	34	21	9	-	39	-	23	16	-
Canadá	120	74	57	16	1	-	33	1	21	10	1
E.U. América	305	100	80	18	2	-	143	10	125	6	2
Japão	44	30	23	4	3	-	4	-	4	-	-

Hóspedes Entrados, por Países de Residência Habitual segundo a Categoria dos Estabelecimentos

Registered Guests, by Type of Establishments and Country of Residence

Continuação

Fevereiro 2005

Países de Residência Habitual	Apartamentos Turísticos			Estalagens			Pensões				
	****	****	***	Total	****	****	Total	Albergarias	1ª	2ª	3ª
Total Mensal	83	862	333	4 155	1 985	2 170	4 380	1 127	1 014	2 090	149
Portugal	29	34	55	913	204	709	1 472	286	331	812	43
Estrangeiro	54	828	278	3 242	1 781	1 461	2 908	841	683	1 278	106
Europa	82	855	328	4 101	1 955	2 146	4 303	1 104	1 001	2 056	142
UE-15	79	810	300	3 801	1 742	2 059	4 150	1 054	983	1 974	139
Portugal	29	34	55	913	204	709	1 472	286	331	812	43
Alemanha	14	142	46	919	432	487	959	196	347	376	40
Áustria	-	8	-	58	38	20	43	7	19	16	1
Bélgica	-	-	-	33	13	20	40	7	9	21	3
Dinamarca	30	117	20	108	31	77	157	33	1	122	1
Espanha	-	4	-	20	13	7	20	5	4	8	3
Finlândia	-	122	21	18	8	10	182	40	61	81	-
França	1	7	14	174	98	76	388	55	102	198	33
Grécia	-	-	-	3	3	-	-	-	-	-	-
Irlanda	1	1	-	22	13	9	6	2	1	1	2
Itália	-	-	-	29	15	14	28	5	3	20	-
Luxemburgo	-	2	-	-	-	-	5	-	5	-	-
Países Baixos	2	72	32	104	20	84	182	52	23	98	9
Reino Unido	2	255	22	1 300	826	474	588	291	75	218	4
Suécia	-	46	90	100	28	72	80	75	2	3	-
Outros Países da Europa dos quais:	3	45	28	300	213	87	153	50	18	82	3
Noruega	-	36	28	19	7	12	36	28	-	8	-
Rússia	-	1	-	-	-	-	13	1	3	9	-
Suiça	-	7	-	243	203	40	46	20	7	16	3
Outros Países dos quais:	1	7	5	54	30	24	77	23	13	34	7
Brasil	-	-	5	10	10	-	19	1	6	12	-
Canadá	-	-	-	6	-	6	7	-	2	3	2
E.U. América	-	-	-	25	14	11	32	17	3	10	2
Japão	-	6	-	2	1	1	2	1	-	1	-

NOTA: Os dados relativos aos apartamentos turísticos (** e total) e pousadas não constam deste quadro de modo a salvaguardar o segredo estatístico.

Hóspedes Entrados, por Países de Residência Habitual segundo a Categoria dos Estabelecimentos

Registered Guests, by Type of Establishments and Country of Residence

Março 2005

Países de Residência Habitual	Total Geral	Hotéis					Hotéis-Apartamentos				
		Total	****	***	**	*	Total	****	***	**	*
Total Mensal	75 371	36 409	12 624	17 537	6 110	138	25 762	2 315	18 478	4 938	31
Portugal	18 058	10 414	3 247	4 484	2 590	93	4 450	336	3 561	536	17
Estrangeiro	57 313	25 995	9 377	13 053	3 520	45	21 312	1 979	14 917	4 402	14
Europa	74 294	35 857	12 288	17 427	6 005	137	25 407	2 290	18 259	4 828	30
UE-15	71 308	34 754	11 886	16 916	5 816	136	24 127	2 213	17 373	4 511	30
Portugal	18 058	10 414	3 247	4 484	2 590	93	4 450	336	3 561	536	17
Alemanha	16 697	7 860	1 715	4 941	1 202	2	5 358	96	4 691	571	-
Áustria	1 652	701	115	446	140	-	483	-	370	113	-
Bélgica	680	232	72	143	17	-	252	7	183	62	-
Dinamarca	2 629	1 105	163	712	230	-	983	8	443	532	-
Espanha	2 337	1 470	702	621	147	-	726	114	472	139	1
Finlândia	3 665	1 253	440	622	191	-	2 012	156	1 078	778	-
França	1 891	725	165	310	209	41	635	21	455	149	10
Grécia	28	24	14	9	1	-	4	-	4	-	-
Irlanda	644	506	68	341	97	-	48	16	19	13	-
Itália	347	208	105	90	13	-	51	3	46	2	-
Luxemburgo	237	130	44	86	-	-	93	1	54	38	-
Países Baixos	1 726	827	336	323	168	-	367	18	240	109	-
Reino Unido	17 062	8 024	4 094	3 447	483	-	6 684	1 402	4 479	801	2
Suécia	3 655	1 275	606	341	328	-	1 981	35	1 278	668	-
Outros Países da Europa dos quais:	2 986	1 103	402	511	189	1	1 280	77	886	317	-
Noruega	1 141	422	118	219	84	1	594	30	416	148	-
Rússia	112	41	27	9	5	-	31	7	20	4	-
Suiça	1 058	420	183	175	62	-	278	-	249	29	-
Outros Países dos quais:	1 077	552	336	110	105	1	355	25	219	110	1
Brasil	156	78	31	38	9	-	22	-	10	12	-
Canadá	97	55	41	10	4	-	34	3	24	6	1
E.U. América	350	120	86	19	15	-	187	13	91	83	-
Japão	105	99	86	11	2	-	2	-	1	1	-

Hóspedes Entrados, por Países de Residência Habitual segundo a Categoria dos Estabelecimentos

Registered Guests, by Type of Establishments and Country of Residence

Continuação

Março 2005

Países de Residência Habitual	Apartamentos Turísticos			Estalagens			Pensões				
	****	***	**	Total	****	***	Total	Albergarias	1ª	2ª	3ª
Total Mensal	124	1 108	354	5 099	2 272	2 827	6 113	1 463	1 481	2 997	172
Portugal	40	147	68	822	221	601	2 055	328	700	972	55
Estrangeiro	84	961	286	4 277	2 051	2 226	4 058	1 135	781	2 025	117
Europa	120	1 098	346	5 056	2 242	2 814	6 009	1 451	1 472	2 926	160
UE-15	120	1 056	323	4 704	2 008	2 696	5 828	1 383	1 452	2 840	153
Portugal	40	147	68	822	221	601	2 055	328	700	972	55
Alemanha	27	241	77	1 420	595	825	1 587	371	407	776	33
Áustria	-	26	-	167	68	99	272	69	88	112	3
Bélgica	-	2	3	72	18	54	99	33	5	47	14
Dinamarca	45	156	18	137	9	128	136	35	-	99	2
Espanha	-	-	3	87	54	33	47	4	11	26	6
Finlândia	-	189	23	42	18	24	146	63	9	74	-
França	-	1	4	185	80	105	313	23	57	198	35
Grécia	-	-	-	-	-	-	-	-	-	-	-
Irlanda	1	-	-	14	11	3	74	-	-	74	-
Itália	1	7	3	50	9	41	24	9	11	4	-
Luxemburgo	-	-	-	11	11	-	3	3	-	-	-
Países Baixos	2	71	46	163	45	118	214	49	18	147	-
Reino Unido	4	138	22	1 393	842	551	734	289	140	303	2
Suécia	-	78	56	141	27	114	124	107	6	8	3
Outros Países da Europa dos quais:	-	42	23	352	234	118	181	68	20	86	7
Noruega	-	25	22	17	7	10	59	46	2	11	-
Rússia	-	-	1	4	3	1	35	-	6	25	4
Suiça	-	6	-	318	215	103	33	19	6	5	3
Outros Países dos quais:	4	10	8	43	30	13	104	12	9	71	12
Brasil	-	-	7	13	8	5	36	-	2	24	10
Canadá	-	7	-	-	-	-	1	1	-	-	-
E.U. América	-	3	-	19	16	3	20	9	-	11	-
Japão	-	-	-	2	2	-	2	1	-	-	1

NOTA: Os dados relativos aos apartamentos turísticos (** e total) e pousadas não constam deste quadro de modo a salvaguardar o segredo estatístico.

Hóspedes Entrados, por Países de Residência Habitual segundo a Categoria dos Estabelecimentos

Registered Guests, by Type of Establishments and Country of Residence

Abril 2005

Países de Residência Habitual	Total Geral	Hotéis					Hotéis-Apartamentos				
		Total	****	***	**	*	Total	****	***	**	*
Total Mensal	79 885	40 000	13 455	19 318	7 025	202	25 085	2 110	17 899	5 048	28
Portugal	19 084	11 944	3 866	5 018	2 958	102	4 021	286	3 034	676	25
Estrangeiro	60 801	28 056	9 589	14 300	4 067	100	21 064	1 824	14 865	4 372	3
Europa	78 321	39 034	12 882	19 115	6 838	199	24 791	2 076	17 688	4 999	28
UE-15	75 026	37 703	12 321	18 576	6 617	189	23 630	1 997	16 884	4 721	28
Portugal	19 084	11 944	3 866	5 018	2 958	102	4 021	286	3 034	676	25
Alemanha	14 895	7 131	1 563	4 481	1 066	21	4 886	141	4 191	553	1
Áustria	2 413	1 258	199	811	248	-	766	4	670	92	-
Bélgica	1 735	620	188	394	38	-	554	55	385	114	-
Dinamarca	1 898	727	107	465	155	-	882	-	452	430	-
Espanha	1 660	1 254	712	431	110	1	287	25	196	66	-
Finlândia	2 629	853	278	463	112	-	1 524	70	827	627	-
França	8 245	3 502	410	2 046	984	62	2 213	12	1 349	850	2
Grécia	51	48	5	38	5	-	3	-	3	-	-
Irlanda	358	263	73	166	24	-	35	10	25	-	-
Itália	502	238	96	105	36	1	184	8	162	14	-
Luxemburgo	198	92	30	62	-	-	83	2	52	29	-
Países Baixos	2 547	1 103	233	571	299	-	566	8	375	183	-
Reino Unido	16 191	7 810	4 204	3 194	410	2	6 173	1 336	4 219	618	-
Suécia	2 620	860	357	331	172	-	1 453	40	944	469	-
Outros Países da Europa dos quais:	3 295	1 331	561	539	221	10	1 161	79	804	278	-
Noruega	888	274	98	124	52	-	487	4	354	129	-
Rússia	246	187	145	24	10	8	37	7	25	5	-
Suiça	1 518	665	268	299	96	2	281	-	251	30	-
Outros Países dos quais:	1 564	966	573	203	187	3	294	34	211	49	-
Brasil	209	104	33	35	35	1	51	2	27	22	-
Canadá	179	150	42	69	37	2	23	-	16	7	-
E.U. América	653	464	391	38	35	-	117	11	97	9	-
Japão	58	49	43	5	1	-	6	-	3	3	-

Hóspedes Entrados, por Países de Residência Habitual segundo a Categoria dos Estabelecimentos

Registered Guests, by Type of Establishments and Country of Residence

Continuação

Abril 2005

Países de Residência Habitual	Apartamentos Turísticos			Estalagens			Pensões				
	****	****	***	Total	****	****	Total	Albergarias	1ª	2ª	3ª
Total Mensal	119	789	387	5 619	2 602	3 017	7 515	1 587	993	4 569	366
Portugal	25	109	54	990	294	696	1 905	396	231	1 232	46
Estrangeiro	94	680	333	4 629	2 308	2 321	5 610	1 191	762	3 337	320
Europa	118	779	378	5 474	2 481	2 993	7 381	1 572	985	4 473	351
UE-15	117	703	347	4 985	2 158	2 827	7 180	1 509	956	4 369	346
Portugal	25	109	54	990	294	696	1 905	396	231	1 232	46
Alemanha	26	141	38	1 088	476	612	1 527	343	336	796	52
Áustria	-	16	6	188	78	110	177	56	52	69	-
Bélgica	-	9	-	223	71	152	254	53	11	176	14
Dinamarca	36	64	2	72	9	63	94	13	-	79	2
Espanha	6	2	4	88	40	48	18	4	-	14	-
Finlândia	2	119	29	20	11	9	82	28	-	54	-
França	-	5	63	635	234	401	1 740	139	112	1 282	207
Grécia	-	-	-	-	-	-	-	-	-	-	-
Irlanda	-	-	-	9	8	1	50	2	1	46	1
Itália	2	4	-	31	11	20	42	19	2	20	1
Luxemburgo	-	-	-	23	13	10	-	-	-	-	-
Países Baixos	15	64	78	238	75	163	452	107	58	283	4
Reino Unido	5	92	27	1 275	817	458	761	297	151	296	17
Suécia	-	78	46	105	21	84	78	52	2	22	2
Outros Países da Europa dos quais:	1	76	31	489	323	166	201	63	29	104	5
Noruega	-	44	27	28	9	19	26	15	1	10	-
Rússia	-	-	-	-	-	-	22	-	-	22	-
Suiça	-	16	-	448	308	140	105	44	24	32	5
Outros Países dos quais:	1	10	9	145	121	24	134	15	8	96	15
Brasil	-	1	-	5	4	1	47	2	-	45	-
Canadá	1	-	-	1	-	1	4	2	-	2	-
E.U. América	-	9	-	36	23	13	23	3	1	18	1
Japão	-	-	-	1	-	1	2	-	-	-	2

NOTA: Os dados relativos aos apartamentos turísticos (** e total) e pousadas não constam deste quadro de modo a salvaguardar o segredo estatístico.

Hóspedes Entrados, por Países de Residência Habitual segundo a Categoria dos Estabelecimentos

Registered Guests, by Type of Establishments and Country of Residence

Maio 2005

Países de Residência Habitual	Total Geral	Hotéis					Hotéis-Apartamentos				
		Total	****	****	***	**	Total	****	****	***	**
Total Mensal	78 066	39 099	12 597	19 789	6 546	167	25 241	2 363	18 112	4 744	22
Portugal	17 935	11 517	3 324	5 359	2 745	89	3 739	152	3 008	564	15
Estrangeiro	60 131	27 582	9 273	14 430	3 801	78	21 502	2 211	15 104	4 180	7
Europa	76 546	38 092	11 941	19 577	6 417	157	24 910	2 315	17 882	4 691	22
UE-15	73 318	36 657	11 417	18 904	6 182	154	23 814	2 202	17 096	4 494	22
Portugal	17 935	11 517	3 324	5 359	2 745	89	3 739	152	3 008	564	15
Alemanha	12 542	5 680	854	3 863	954	9	4 067	45	3 594	427	1
Áustria	2 508	1 047	209	665	172	1	975	7	710	258	-
Bélgica	3 703	1 610	320	1 170	116	4	1 297	74	996	227	-
Dinamarca	841	191	85	99	7	-	522	2	130	390	-
Espanha	1 727	1 187	789	296	102	-	414	43	302	69	-
Finlândia	1 469	557	124	324	109	-	772	51	379	342	-
França	8 239	3 473	328	2 050	1 045	50	2 356	-	1 351	999	6
Grécia	10	4	-	4	-	-	4	-	2	2	-
Irlanda	320	216	74	77	64	1	50	12	32	6	-
Itália	859	638	568	45	25	-	145	5	120	20	-
Luxemburgo	285	117	37	80	-	-	153	-	120	33	-
Países Baixos	4 746	1 921	457	1 095	369	-	1 355	32	864	459	-
Reino Unido	16 675	8 137	4 057	3 740	340	-	7 053	1 773	4 938	342	-
Suécia	1 459	362	191	37	134	-	912	6	550	356	-
Outros Países da Europa dos quais:	3 228	1 435	524	673	235	3	1 096	113	786	197	-
Noruega	457	184	65	73	46	-	246	6	193	47	-
Rússia	317	187	161	10	13	3	104	15	71	18	-
Suiça	1 499	644	204	354	86	-	316	-	291	25	-
Outros Países dos quais:	1 520	1 007	656	212	129	10	331	48	230	53	-
Brasil	273	165	45	62	56	2	63	2	43	18	-
Canadá	142	87	23	31	31	2	26	2	9	15	-
E.U. América	712	506	426	61	16	3	153	16	125	12	-
Japão	81	73	68	5	-	-	3	-	3	-	-

Hóspedes Entrados, por Países de Residência Habitual segundo a Categoria dos Estabelecimentos

Registered Guests, by Type of Establishments and Country of Residence

Continuação

Maio 2005

Países de Residência Habitual	Apartamentos Turísticos			Estalagens			Pensões				
	****	***	**	Total	****	***	Total	Albergarias	1ª	2ª	3ª
Total Mensal	114	692	238	5 105	2 190	2 915	7 060	1 672	1 033	4 046	309
Portugal	55	81	26	898	223	675	1 598	293	172	1 070	63
Estrangeiro	59	611	212	4 207	1 967	2 240	5 462	1 379	861	2 976	246
Europa	110	684	232	5 028	2 157	2 871	6 976	1 658	1 005	4 005	308
UE-15	107	661	232	4 553	1 901	2 652	6 787	1 593	979	3 922	293
Portugal	55	81	26	898	223	675	1 598	293	172	1 070	63
Alemanha	28	104	29	1 249	555	694	1 298	321	440	506	31
Áustria	-	14	4	216	120	96	248	99	56	93	-
Bélgica	-	4	-	329	98	231	366	84	7	256	19
Dinamarca	-	25	4	16	4	12	36	7	1	26	2
Espanha	13	20	-	46	25	21	44	26	3	6	9
Finlândia	-	67	24	2	2	-	39	-	7	30	2
França	2	4	35	493	189	304	1 773	321	83	1 230	139
Grécia	-	-	-	-	-	-	2	2	-	-	-
Irlanda	-	-	-	5	4	1	49	2	-	47	-
Itália	1	5	2	25	8	17	39	21	6	10	2
Luxemburgo	-	-	-	13	13	-	2	-	-	2	-
Países Baixos	8	191	92	318	37	281	743	202	70	453	18
Reino Unido	-	101	16	870	575	295	483	156	134	185	8
Suécia	-	45	-	73	48	25	67	59	-	8	-
Outros Países da Europa dos quais:	3	23	-	475	256	219	189	65	26	83	15
Noruega	2	10	-	10	4	6	5	2	-	3	-
Rússia	1	1	-	3	-	3	21	-	5	16	-
Suiça	-	4	-	427	241	186	105	60	17	17	11
Outros Países dos quais:	4	8	6	77	33	44	84	14	28	41	1
Brasil	1	3	-	15	1	14	26	1	7	18	-
Canadá	2	2	-	9	7	2	14	2	3	8	1
E.U. América	-	2	6	31	17	14	14	7	4	3	-
Japão	-	-	-	4	4	-	1	1	-	-	-

NOTA: Os dados relativos aos apartamentos turísticos (** e total) e pousadas não constam deste quadro de modo a salvaguardar o segredo estatístico.

Hóspedes Entrados, por Países de Residência Habitual segundo a Categoria dos Estabelecimentos

Registered Guests, by Type of Establishments and Country of Residence

Junho 2005

Países de Residência Habitual	Total Geral	Hotéis					Hotéis-Apartamentos				
		Total	*****	****	***	**	Total	*****	****	***	**
Total Mensal	70 596	36 545	12 865	17 206	6 376	98	23 044	2 045	16 501	4 477	21
Portugal	21 253	13 884	4 330	6 118	3 366	70	4 640	392	3 603	631	14
Estrangeiro	49 343	22 661	8 535	11 088	3 010	28	18 404	1 653	12 898	3 846	7
Europa	69 334	35 812	12 468	16 989	6 257	98	22 710	1 960	16 328	4 401	21
UE-15	66 772	34 729	11 963	16 559	6 109	98	21 659	1 853	15 532	4 253	21
Portugal	21 253	13 884	4 330	6 118	3 366	70	4 640	392	3 603	631	14
Alemanha	12 098	5 693	797	3 760	1 136	-	3 953	22	3 504	426	1
Áustria	1 079	458	124	279	55	-	389	31	285	73	-
Bélgica	2 485	1 182	211	953	18	-	899	35	707	157	-
Dinamarca	767	200	95	76	29	-	501	33	130	338	-
Espanha	1 929	1 166	772	269	125	-	610	88	422	100	-
Finlândia	841	187	89	70	28	-	522	32	258	232	-
França	5 704	2 357	390	1 404	538	25	1 802	-	990	806	6
Grécia	29	22	16	3	3	-	3	2	-	1	-
Irlanda	488	359	109	115	134	1	88	15	67	6	-
Itália	565	331	189	126	14	2	144	5	114	25	-
Luxemburgo	211	91	35	56	-	-	107	2	69	36	-
Países Baixos	2 984	1 248	324	659	265	-	898	20	541	337	-
Reino Unido	15 196	7 155	4 208	2 645	302	-	6 483	1 176	4 498	809	-
Suécia	1 143	396	274	26	96	-	620	-	344	276	-
Outros Países da Europa dos quais:	2 562	1 083	505	430	148	-	1 051	107	796	148	-
Noruega	359	116	92	7	17	-	213	6	182	25	-
Rússia	236	114	78	31	5	-	105	20	70	15	-
Suiça	1 039	492	180	261	51	-	237	-	225	12	-
Outros Países dos quais:	1 262	733	397	217	119	-	334	85	173	76	-
Brasil	326	207	119	44	44	-	61	-	28	33	-
Canadá	46	6	5	-	1	-	25	-	17	8	-
E.U. América	347	216	145	47	24	-	83	21	54	8	-
Japão	71	49	38	1	10	-	6	-	6	-	-

Hóspedes Entrados, por Países de Residência Habitual segundo a Categoria dos Estabelecimentos

Registered Guests, by Type of Establishments and Country of Residence

Continuação

Junho 2005

Países de Residência Habitual	Apartamentos Turísticos			Estalagens			Pensões				
	****	****	***	Total	****	****	Total	Albergarias	1ª	2ª	3ª
Total Mensal	91	622	190	4 415	2 136	2 279	5 368	1 267	1 131	2 806	164
Portugal	43	102	43	850	220	630	1 653	332	235	1 045	41
Estrangeiro	48	520	147	3 565	1 916	1 649	3 715	935	896	1 761	123
Europa	91	609	185	4 327	2 076	2 251	5 286	1 258	1 120	2 744	164
UE-15	89	557	182	4 062	1 931	2 131	5 180	1 236	1 105	2 676	163
Portugal	43	102	43	850	220	630	1 653	332	235	1 045	41
Alemanha	30	90	43	1 085	546	539	1 144	291	482	358	13
Áustria	-	13	-	116	68	48	99	40	28	31	-
Bélgica	-	-	-	202	84	118	159	58	12	84	5
Dinamarca	-	31	-	8	3	5	11	4	-	5	2
Espanha	5	35	-	92	40	52	17	3	5	9	-
Finlândia	-	55	-	4	4	-	73	-	27	46	-
França	7	4	11	409	198	211	1 066	185	105	690	86
Grécia	-	-	-	-	-	-	4	-	-	4	-
Irlanda	-	-	-	7	4	3	34	2	1	31	-
Itália	1	-	1	46	24	22	42	33	-	9	-
Luxemburgo	-	-	-	13	13	-	-	-	-	-	-
Países Baixos	3	111	64	218	66	152	374	97	59	212	6
Reino Unido	-	66	16	988	651	337	456	155	145	150	6
Suécia	-	50	4	24	10	14	48	36	6	2	4
Outros Países da Europa dos quais:	2	52	3	265	145	120	106	22	15	68	1
Noruega	-	23	-	2	2	-	5	3	-	2	-
Rússia	-	-	1	1	1	-	15	-	3	12	-
Suiça	-	21	-	247	140	107	42	12	9	20	1
Outros Países dos quais:	-	13	5	88	60	28	82	9	11	62	-
Brasil	-	1	3	15	10	5	36	4	5	27	-
Canadá	-	4	-	7	5	2	4	-	-	4	-
E.U. América	-	-	1	35	25	10	8	3	-	5	-
Japão	-	-	-	14	12	2	2	-	-	2	-

NOTA: Os dados relativos aos apartamentos turísticos (** e total) e pousadas não constam deste quadro de modo a salvaguardar o segredo estatístico.

Hóspedes Entrados, por Países de Residência Habitual segundo a Categoria dos Estabelecimentos

Registered Guests, by Type of Establishments and Country of Residence

Julho 2005

Países de Residência Habitual	Total Geral	Hotéis					Hotéis-Apartamentos				
		Total	****	****	***	**	Total	****	****	***	**
Total Mensal	75 342	38 033	12 660	18 844	6 462	67	24 605	2 129	17 613	4 851	12
Portugal	24 054	14 675	4 244	7 043	3 346	42	5 743	311	4 310	1 110	12
Estrangeiro	51 288	23 358	8 416	11 801	3 116	25	18 862	1 818	13 303	3 741	-
Europa	73 666	37 002	12 034	18 572	6 334	62	24 203	2 084	17 312	4 795	12
UE-15	70 375	35 841	11 517	18 117	6 145	62	22 764	1 909	16 299	4 544	12
Portugal	24 054	14 675	4 244	7 043	3 346	42	5 743	311	4 310	1 110	12
Alemanha	10 685	5 247	723	3 526	998	-	3 276	44	2 709	523	-
Áustria	1 044	405	104	242	59	-	389	1	296	92	-
Bélgica	3 594	1 413	285	1 048	80	-	1 441	174	969	298	-
Dinamarca	798	277	113	137	19	8	380	2	130	248	-
Espanha	6 043	3 465	1 344	1 588	533	-	1 947	190	1 279	478	-
Finlândia	286	101	28	31	42	-	165	8	81	76	-
França	4 897	1 819	419	803	589	8	1 202	-	749	453	-
Grécia	40	19	4	15	-	-	18	6	12	-	-
Irlanda	599	372	129	235	8	-	171	27	136	8	-
Itália	703	360	107	227	26	-	184	16	124	44	-
Luxemburgo	153	47	15	32	-	-	93	-	54	39	-
Países Baixos	2 670	1 066	290	610	166	-	878	18	531	329	-
Reino Unido	13 905	6 322	3 562	2 562	194	4	6 317	1 102	4 608	607	-
Suécia	904	253	150	18	85	-	560	10	311	239	-
Outros Países da Europa dos quais:	3 291	1 161	517	455	189	-	1 439	175	1 013	251	-
Noruega	634	139	85	23	31	-	349	27	266	56	-
Rússia	410	233	173	44	16	-	142	14	118	10	-
Suiça	920	339	127	153	59	-	203	-	182	21	-
Outros Países dos quais:	1 676	1 031	626	272	128	5	402	45	301	56	-
Brasil	352	235	121	48	66	-	53	2	41	10	-
Canadá	126	55	10	32	13	-	54	-	53	1	-
E.U. América	678	469	328	108	29	4	116	20	76	20	-
Japão	29	18	16	1	1	-	5	-	3	2	-

Hóspedes Entrados, por Países de Residência Habitual segundo a Categoria dos Estabelecimentos

Registered Guests, by Type of Establishments and Country of Residence

Continuação

Julho 2005

Países de Residência Habitual	Apartamentos Turísticos			Estalagens			Pensões				
	****	***	**	Total	****	***	Total	Albergarias	1ª	2ª	3ª
Total Mensal	114	748	192	5 088	2 241	2 847	6 124	1 351	986	3 528	259
Portugal	63	197	45	1 096	181	915	2 123	505	322	1 237	59
Estrangeiro	51	551	147	3 992	2 060	1 932	4 001	846	664	2 291	200
Europa	102	726	191	5 017	2 216	2 801	5 991	1 319	971	3 447	254
UE-15	100	621	141	4 666	2 043	2 623	5 816	1 265	921	3 376	254
Portugal	63	197	45	1 096	181	915	2 123	505	322	1 237	59
Alemanha	19	72	43	1 007	515	492	954	194	299	434	27
Áustria	-	3	-	133	51	82	108	22	41	43	2
Bélgica	2	3	-	360	181	179	289	68	15	203	3
Dinamarca	-	51	6	40	6	34	40	13	-	25	2
Espanha	4	78	8	407	210	197	123	23	8	87	5
Finlândia	-	14	-	2	2	-	4	-	-	4	-
França	4	20	11	483	196	287	1 322	147	83	949	143
Grécia	-	-	-	1	1	-	2	1	-	1	-
Irlanda	-	2	-	5	3	2	49	4	-	45	-
Itália	1	5	1	78	19	59	74	47	3	22	2
Luxemburgo	-	-	-	11	11	-	2	-	2	-	-
Países Baixos	2	88	15	200	44	156	354	90	41	218	5
Reino Unido	5	67	12	804	601	203	341	131	107	97	6
Suécia	-	21	-	39	22	17	31	20	-	11	-
Outros Países da Europa dos quais:	2	105	50	351	173	178	175	54	50	71	-
Noruega	-	68	33	33	29	4	12	9	-	3	-
Rússia	-	3	1	6	4	2	25	-	12	13	-
Suiça	2	11	1	266	116	150	90	43	26	21	-
Outros Países dos quais:	12	22	1	71	25	46	133	32	15	81	5
Brasil	-	8	1	1	1	-	50	12	7	31	-
Canadá	2	7	-	-	-	-	8	-	-	8	-
E.U. América	2	7	-	41	8	33	43	18	7	14	4
Japão	-	-	-	2	2	-	4	-	1	3	-

NOTA: Os dados relativos aos apartamentos turísticos (** e total) e pousadas não constam deste quadro de modo a salvaguardar o segredo estatístico.

Hóspedes Entrados, por Países de Residência Habitual segundo a Categoria dos Estabelecimentos

Registered Guests, by Type of Establishments and Country of Residence

Agosto 2005

Países de Residência Habitual	Total Geral	Hotéis					Hotéis-Apartamentos				
		Total	*****	****	***	**	Total	*****	****	***	**
Total Mensal	92 894	46 841	16 546	22 703	7 481	111	31 523	3 379	22 136	5 973	35
Portugal	28 937	16 911	4 642	8 400	3 809	60	7 778	556	5 783	1 414	25
Estrangeiro	63 957	29 930	11 904	14 303	3 672	51	23 745	2 823	16 353	4 559	10
Europa	91 112	45 975	16 055	22 471	7 341	108	31 058	3 280	21 844	5 905	29
UE-15	88 059	44 668	15 425	22 023	7 112	108	29 770	3 071	21 043	5 627	29
Portugal	28 937	16 911	4 642	8 400	3 809	60	7 778	556	5 783	1 414	25
Alemanha	12 655	5 893	694	4 085	1 114	-	3 989	106	3 322	560	1
Áustria	1 046	485	97	293	95	-	338	3	290	45	-
Bélgica	2 669	1 080	181	881	17	1	1 139	40	666	433	-
Dinamarca	908	327	108	184	35	-	502	-	146	356	-
Espanha	13 611	7 681	3 714	3 157	810	-	4 844	510	3 484	850	-
Finlândia	39	12	3	7	2	-	25	2	17	6	-
França	5 503	2 169	296	1 150	680	43	1 255	-	708	547	-
Grécia	28	11	11	-	-	-	15	2	13	-	-
Irlanda	357	194	90	101	3	-	135	8	127	-	-
Itália	1 511	712	196	430	86	-	420	33	305	82	-
Luxemburgo	341	130	33	90	7	-	183	13	132	38	-
Países Baixos	2 528	1 029	282	602	143	2	803	35	453	315	-
Reino Unido	16 738	7 691	4 872	2 630	188	1	7 595	1 751	5 173	668	3
Suécia	1 188	343	206	13	123	1	749	12	424	313	-
Outros Países da Europa dos quais:	3 053	1 307	630	448	229	-	1 288	209	801	278	-
Noruega	446	108	79	8	21	-	265	2	218	45	-
Rússia	581	384	340	23	21	-	173	29	137	7	-
Suiça	732	286	100	141	45	-	201	-	139	62	-
Outros Países dos quais:	1 782	866	491	232	140	3	465	99	292	68	6
Brasil	259	149	76	42	31	-	61	3	32	26	-
Canadá	293	21	7	10	4	-	57	13	34	9	1
E.U. América	584	364	276	43	45	-	121	11	95	13	2
Japão	58	41	31	4	6	-	10	4	2	4	-

Hóspedes Entrados, por Países de Residência Habitual segundo a Categoria dos Estabelecimentos

Registered Guests, by Type of Establishments and Country of Residence

Continuação

Agosto 2005

Países de Residência Habitual	Apartamentos Turísticos			Estalagens			Pensões				
	*****	****	***	Total	*****	****	Total	Albergarias	1ª	2ª	3ª
Total Mensal	65	868	211	5 862	2 767	3 095	7 086	1 636	1 416	3 768	266
Portugal	33	323	90	1 273	193	1 080	2 469	543	446	1 434	46
Estrangeiro	32	545	121	4 589	2 574	2 015	4 617	1 093	970	2 334	220
Europa	60	858	209	5 586	2 531	3 055	6 931	1 576	1 395	3 696	264
UE-15	60	808	175	5 322	2 372	2 950	6 826	1 546	1 369	3 652	259
Portugal	33	323	90	1 273	193	1 080	2 469	543	446	1 434	46
Alemanha	17	138	40	1 166	582	584	1 353	266	537	483	67
Áustria	-	25	-	104	64	40	89	26	33	28	2
Bélgica	-	-	-	191	81	110	207	55	27	109	16
Dinamarca	-	19	-	7	2	5	27	9	1	17	-
Espanha	-	94	7	812	448	364	157	28	31	94	4
Finlândia	-	-	-	2	-	2	-	-	-	-	-
França	2	5	16	416	182	234	1 538	222	131	1 072	113
Grécia	-	-	-	2	-	2	-	-	-	-	-
Irlanda	-	-	-	12	4	8	16	2	1	13	-
Itália	3	5	1	167	62	105	199	104	12	80	3
Luxemburgo	-	-	-	28	11	17	-	-	-	-	-
Países Baixos	3	82	6	172	38	134	371	116	62	193	-
Reino Unido	2	90	15	956	699	257	345	126	87	124	8
Suécia	-	27	-	14	6	8	55	49	1	5	-
Outros Países da Europa dos quais:	-	50	34	264	159	105	105	30	26	44	5
Noruega	-	25	29	5	3	2	14	5	-	9	-
Rússia	-	3	-	-	-	-	20	-	7	13	-
Suiça	-	4	-	213	129	84	26	10	11	3	2
Outros Países dos quais:	5	10	2	276	236	40	155	60	21	72	2
Brasil	-	7	-	2	1	1	39	2	5	32	-
Canadá	-	-	2	205	205	-	8	1	3	4	-
E.U. América	1	-	-	42	23	19	54	47	1	4	2
Japão	-	-	-	5	5	-	2	1	1	-	-

NOTA: Os dados relativos aos apartamentos turísticos (** e total) e pousadas não constam deste quadro de modo a salvaguardar o segredo estatístico.

Hóspedes Entrados, por Países de Residência Habitual segundo a Categoria dos Estabelecimentos

Registered Guests, by Type of Establishments and Country of Residence

Setembro 2005

Países de Residência Habitual	Total Geral	Hotéis					Hotéis-Apartamentos				
		Total	****	***	**	*	Total	****	***	**	*
Total Mensal	80 437	41 960	13 738	21 345	6 810	67	25 705	2 673	18 278	4 722	32
Portugal	24 219	15 253	4 094	7 562	3 542	55	5 393	294	4 333	743	23
Estrangeiro	56 218	26 707	9 644	13 783	3 268	12	20 312	2 379	13 945	3 979	9
Europa	78 778	40 995	13 279	20 990	6 659	67	25 265	2 596	17 991	4 650	28
UE-15	75 589	39 553	12 662	20 478	6 346	67	24 051	2 461	17 171	4 391	28
Portugal	24 219	15 253	4 094	7 562	3 542	55	5 393	294	4 333	743	23
Alemanha	14 345	6 866	904	4 872	1 090	-	4 442	97	3 767	578	-
Áustria	909	401	66	265	70	-	316	5	224	87	-
Bélgica	2 200	1 158	412	653	93	-	678	34	542	102	-
Dinamarca	831	232	83	104	45	-	511	4	248	259	-
Espanha	5 183	3 263	1 382	1 481	400	-	1 479	247	915	317	-
Finlândia	1 897	614	180	284	150	-	1 138	24	420	694	-
França	4 360	1 886	221	1 304	350	11	1 349	-	740	604	5
Grécia	30	15	10	4	1	-	11	4	5	2	-
Irlanda	271	140	74	66	-	-	95	5	84	6	-
Itália	536	241	83	119	39	-	136	2	113	21	-
Luxemburgo	199	74	33	39	2	-	94	-	63	31	-
Países Baixos	2 323	1 001	357	462	181	1	688	14	404	270	-
Reino Unido	17 059	8 090	4 555	3 231	304	-	6 923	1 719	4 826	378	-
Suécia	1 227	319	208	32	79	-	798	12	487	299	-
Outros Países da Europa dos quais:	3 189	1 442	617	512	313	-	1 214	135	820	259	-
Noruega	437	114	60	10	44	-	269	15	226	28	-
Rússia	464	291	228	43	20	-	155	22	125	8	-
Suiça	936	412	104	222	86	-	186	-	156	30	-
Outros Países dos quais:	1 659	965	459	355	151	-	440	77	287	72	4
Brasil	294	169	91	36	42	-	67	5	36	24	2
Canadá	131	56	24	27	5	-	40	2	26	10	2
E.U. América	582	361	268	61	32	-	140	37	88	15	-
Japão	45	30	25	-	5	-	14	1	11	2	-

Hóspedes Entrados, por Países de Residência Habitual segundo a Categoria dos Estabelecimentos

Registered Guests, by Type of Establishments and Country of Residence

Continuação

Setembro 2005

Países de Residência Habitual	Apartamentos Turísticos			Estalagens			Pensões				
	****	***	**	Total	****	***	Total	Albergarias	1ª	2ª	3ª
Total Mensal	66	718	262	5 567	2 774	2 793	5 802	1 373	1 107	3 099	223
Portugal	12	187	36	1 200	320	880	2 094	343	331	1 347	73
Estrangeiro	54	531	226	4 367	2 454	1 913	3 708	1 030	776	1 752	150
Europa	63	709	245	5 489	2 723	2 766	5 667	1 341	1 082	3 025	219
UE-15	63	669	243	5 144	2 548	2 596	5 531	1 289	1 054	2 970	218
Portugal	12	187	36	1 200	320	880	2 094	343	331	1 347	73
Alemanha	25	87	68	1 393	705	688	1 378	325	508	510	35
Áustria	-	22	2	103	50	53	63	23	13	27	-
Bélgica	-	1	-	208	49	159	124	32	11	69	12
Dinamarca	-	19	2	19	2	17	21	6	1	13	1
Espanha	5	78	2	258	159	99	95	18	2	75	-
Finlândia	-	52	60	5	2	3	28	2	7	19	-
França	4	5	11	233	92	141	801	143	74	503	81
Grécia	-	-	-	4	3	1	-	-	-	-	-
Irlanda	-	-	-	8	6	2	27	1	-	26	-
Itália	4	-	-	66	26	40	89	35	2	49	3
Luxemburgo	-	-	-	25	12	13	5	2	3	-	-
Países Baixos	5	67	36	215	100	115	260	80	19	158	3
Reino Unido	8	119	26	1 365	997	368	510	251	81	171	7
Suécia	-	32	-	42	25	17	36	28	2	3	3
Outros Países da Europa dos quais:	-	40	2	345	175	170	136	52	28	55	1
Noruega	-	24	-	14	14	-	16	14	-	2	-
Rússia	-	5	-	4	1	3	9	3	3	3	-
Suiça	-	-	-	266	140	126	62	32	16	13	1
Outros Países dos quais:	3	9	17	78	51	27	135	32	25	74	4
Brasil	1	-	2	15	9	6	38	7	5	25	1
Canadá	2	7	10	4	2	2	10	2	4	3	1
E.U. América	-	2	-	45	32	13	31	18	8	5	-
Japão	-	-	-	-	-	-	1	-	-	1	-

NOTA: Os dados relativos aos apartamentos turísticos (** e total) e pousadas não constam deste quadro de modo a salvaguardar o segredo estatístico.

Hóspedes Entrados, por Países de Residência Habitual segundo a Categoria dos Estabelecimentos

Registered Guests, by Type of Establishments and Country of Residence

Outubro 2005

Países de Residência Habitual	Total Geral	Hotéis					Hotéis-Apartamentos				
		Total	****	***	**	*	Total	****	***	**	*
Total Mensal	76 954	38 995	14 553	18 946	5 367	129	25 531	2 781	17 709	5 022	19
Portugal	18 600	12 372	4 384	5 520	2 369	99	3 283	214	2 548	502	19
Estrangeiro	58 354	26 623	10 169	13 426	2 998	30	22 248	2 567	15 161	4 520	-
Europa	75 694	38 253	14 258	18 644	5 228	123	25 203	2 719	17 496	4 969	19
UE-15	70 611	36 286	13 426	17 812	4 930	118	23 108	2 436	16 092	4 561	19
Portugal	18 600	12 372	4 384	5 520	2 369	99	3 283	214	2 548	502	19
Alemanha	12 847	5 980	1 023	3 949	1 005	3	4 000	66	3 269	665	-
Áustria	1 196	627	171	363	93	-	358	9	260	89	-
Bélgica	1 049	457	288	163	6	-	309	26	210	73	-
Dinamarca	1 870	675	187	403	85	-	967	7	461	499	-
Espanha	2 061	1 373	573	629	169	2	505	62	331	112	-
Finlândia	4 367	1 453	464	811	178	-	2 550	225	1 498	827	-
França	3 066	1 310	327	639	332	12	895	-	577	318	-
Grécia	17	3	-	2	1	-	14	-	12	2	-
Irlanda	221	94	40	45	9	-	66	10	53	3	-
Itália	321	193	90	79	24	-	55	2	41	12	-
Luxemburgo	168	84	48	33	3	-	74	8	53	13	-
Países Baixos	2 080	851	240	491	120	-	581	11	353	217	-
Reino Unido	19 599	9 560	4 911	4 327	322	-	7 812	1 754	5 456	602	-
Suécia	3 149	1 254	680	358	214	2	1 639	42	970	627	-
Outros Países da Europa dos quais:	5 083	1 967	832	832	298	5	2 095	283	1 404	408	-
Noruega	2 129	714	380	220	114	-	1 210	127	810	273	-
Rússia	268	125	79	38	6	2	112	9	92	11	-
Suiça	1 530	564	266	225	73	-	328	-	281	47	-
Outros Países dos quais:	1 260	742	295	302	139	6	328	62	213	53	-
Brasil	285	183	80	73	30	-	50	6	32	12	-
Canadá	115	77	15	54	5	3	32	4	16	12	-
E.U. América	423	214	145	41	27	1	153	20	122	11	-
Japão	32	21	7	13	1	-	2	-	-	2	-

Hóspedes Entrados, por Países de Residência Habitual segundo a Categoria dos Estabelecimentos

Registered Guests, by Type of Establishments and Country of Residence

Continuação

Outubro 2005

Países de Residência Habitual	Apartamentos Turísticos			Estalagens			Pensões				
	****	***	**	Total	****	***	Total	Albergarias	1ª	2ª	3ª
Total Mensal	84	827	299	5 953	3 060	2 893	4 941	1 371	996	2 416	158
Portugal	40	98	29	1 213	257	956	1 520	262	196	1 031	31
Estrangeiro	44	729	270	4 740	2 803	1 937	3 421	1 109	800	1 385	127
Europa	80	820	299	5 885	3 025	2 860	4 830	1 351	985	2 338	156
UE-15	76	718	263	5 252	2 628	2 624	4 586	1 245	934	2 256	151
Portugal	40	98	29	1 213	257	956	1 520	262	196	1 031	31
Alemanha	10	123	43	1 380	747	633	1 233	255	516	410	52
Áustria	-	9	-	133	78	55	69	23	21	25	-
Bélgica	-	2	-	211	27	184	68	17	5	43	3
Dinamarca	-	89	18	28	10	18	73	48	3	21	1
Espanha	9	25	-	103	51	52	40	6	5	26	3
Finlândia	-	146	55	6	2	4	157	99	28	30	-
França	-	3	4	251	142	109	580	125	53	354	48
Grécia	-	-	-	-	-	-	-	-	-	-	-
Irlanda	-	-	-	25	17	8	36	5	4	27	-
Itália	2	-	4	31	22	9	34	8	11	13	2
Luxemburgo	-	-	-	10	6	4	-	-	-	-	-
Países Baixos	5	66	50	201	95	106	287	89	22	171	5
Reino Unido	10	116	10	1 582	1 126	456	402	231	70	99	2
Suécia	-	41	50	78	48	30	87	77	-	6	4
Outros Países da Europa dos quais:	4	102	36	633	397	236	244	106	51	82	5
Noruega	-	67	33	42	29	13	63	54	-	9	-
Rússia	-	9	-	2	2	-	20	-	11	9	-
Suiça	2	13	-	527	337	190	94	41	26	24	3
Outros Países dos quais:	4	7	-	68	35	33	111	20	11	78	2
Brasil	3	-	-	8	2	6	41	-	1	40	-
Canadá	4	-	-	2	-	2	-	-	-	-	-
E.U. América	4	-	-	32	17	15	20	4	7	7	2
Japão	-	-	-	7	6	1	2	-	-	2	-

NOTA: Os dados relativos aos apartamentos turísticos (** e total) e pousadas não constam deste quadro de modo a salvaguardar o segredo estatístico.

Hóspedes Entrados, por Países de Residência Habitual segundo a Categoria dos Estabelecimentos

Registered Guests, by Type of Establishments and Country of Residence

Novembro 2005

Países de Residência Habitual	Total Geral	Hotéis					Hotéis-Apartamentos				
		Total	****	***	**	*	Total	****	***	**	*
Total Mensal	60 298	30 550	11 909	14 515	4 050	76	20 420	1 844	14 269	4 282	25
Portugal	13 801	9 484	4 206	3 664	1 562	52	2 014	101	1 576	312	25
Estrangeiro	46 497	21 066	7 703	10 851	2 488	24	18 406	1 743	12 693	3 970	-
Europa	59 239	29 848	11 482	14 387	3 906	73	20 226	1 804	14 144	4 253	25
UE-15	55 558	28 307	10 674	13 918	3 642	73	18 599	1 682	13 032	3 860	25
Portugal	13 801	9 484	4 206	3 664	1 562	52	2 014	101	1 576	312	25
Alemanha	12 619	5 892	928	3 938	1 010	16	4 216	218	3 325	673	-
Áustria	804	353	90	212	51	-	323	6	283	34	-
Bélgica	412	167	49	111	7	-	144	5	75	64	-
Dinamarca	1 673	426	125	251	50	-	987	6	408	573	-
Espanha	1 064	715	373	282	59	1	268	43	195	30	-
Finlândia	4 255	1 480	321	994	165	-	2 401	157	1 460	784	-
França	1 121	487	110	269	107	1	188	-	117	71	-
Grécia	28	16	13	2	1	-	7	1	6	-	-
Irlanda	112	65	24	20	21	-	27	3	19	5	-
Itália	257	143	70	55	18	-	56	4	38	14	-
Luxemburgo	25	14	14	-	-	-	11	-	11	-	-
Países Baixos	1 149	476	151	249	74	2	326	14	193	119	-
Reino Unido	14 492	7 388	3 693	3 370	325	-	5 455	1 066	4 016	373	-
Suécia	3 746	1 201	507	501	192	1	2 176	58	1 310	808	-
Outros Países da Europa dos quais:	3 681	1 541	808	469	264	-	1 627	122	1 112	393	-
Noruega	2 092	760	460	153	147	-	1 165	91	790	284	-
Rússia	175	116	88	12	16	-	44	2	35	7	-
Suiça	809	412	191	166	55	-	144	-	126	18	-
Outros Países dos quais:	1 059	702	427	128	144	3	194	40	125	29	-
Brasil	166	68	20	26	21	1	24	-	22	2	-
Canadá	51	24	21	3	-	-	21	2	17	2	-
E.U. América	387	263	226	29	8	-	75	19	42	14	-
Japão	80	65	36	25	4	-	7	-	3	4	-

Hóspedes Entrados, por Países de Residência Habitual segundo a Categoria dos Estabelecimentos

Registered Guests, by Type of Establishments and Country of Residence

Continuação

Novembro 2005

Países de Residência Habitual	Apartamentos Turísticos			Estalagens			Pensões				
	****	***	**	Total	****	***	Total	Albergarias	1ª	2ª	3ª
Total Mensal	106	606	298	4 081	2 137	1 944	4 053	1 128	792	1 899	234
Portugal	62	19	17	683	115	568	1 494	247	173	973	101
Estrangeiro	44	587	281	3 398	2 022	1 376	2 559	881	619	926	133
Europa	101	598	291	4 031	2 105	1 926	3 960	1 122	788	1 817	233
UE-15	101	535	280	3 789	1 961	1 828	3 764	1 058	759	1 721	226
Portugal	62	19	17	683	115	568	1 494	247	173	973	101
Alemanha	30	74	43	1 155	657	498	1 159	307	426	354	72
Áustria	-	-	2	87	48	39	38	11	15	10	2
Bélgica	-	-	-	37	18	19	48	9	1	34	4
Dinamarca	-	107	47	39	1	38	49	31	2	15	1
Espanha	-	2	-	62	36	26	17	1	1	15	-
Finlândia	2	174	67	14	6	8	117	97	1	18	1
França	-	4	6	194	72	122	241	63	39	103	36
Grécia	-	-	-	5	4	1	-	-	-	-	-
Irlanda	-	-	-	14	8	6	6	2	-	4	-
Itália	2	2	-	35	24	11	19	9	1	8	1
Luxemburgo	-	-	-	-	-	-	-	-	-	-	-
Países Baixos	4	42	18	96	48	48	147	36	56	51	4
Reino Unido	1	27	16	1 248	874	374	330	158	38	130	4
Suécia	-	84	64	120	50	70	99	87	6	6	-
Outros Países da Europa dos quais:	-	63	11	242	144	98	196	64	29	96	7
Noruega	-	54	9	41	29	12	63	33	-	30	-
Rússia	-	-	-	3	1	2	12	1	4	7	-
Suiça	-	3	2	192	110	82	55	24	17	7	7
Outros Países dos quais:	5	8	7	50	32	18	93	6	4	82	1
Brasil	4	-	-	3	3	-	67	2	2	63	-
Canadá	-	2	2	2	2	-	-	-	-	-	-
E.U. América	1	1	5	32	22	10	10	1	-	8	1
Japão	-	-	-	6	1	5	2	-	-	2	-

NOTA: Os dados relativos aos apartamentos turísticos (** e total) e pousadas não constam deste quadro de modo a salvaguardar o segredo estatístico.

Hóspedes Entrados, por Países de Residência Habitual segundo a Categoria dos Estabelecimentos

Registered Guests, by Type of Establishments and Country of Residence

Dezembro 2005

Países de Residência Habitual	Total Geral	Hotéis					Hotéis-Apartamentos				
		Total	****	***	**	*	Total	****	***	**	*
Total Mensal	58 060	29 973	10 825	14 820	4 219	109	18 363	1 643	12 203	4 456	61
Portugal	17 763	11 112	4 216	5 295	1 513	88	3 485	385	2 463	606	31
Estrangeiro	40 297	18 861	6 609	9 525	2 706	21	14 878	1 258	9 740	3 850	30
Europa	56 598	29 152	10 386	14 538	4 130	98	17 975	1 562	11 960	4 406	47
UE-15	53 821	28 112	9 935	14 162	3 917	98	16 678	1 475	11 289	3 869	45
Portugal	17 763	11 112	4 216	5 295	1 513	88	3 485	385	2 463	606	31
Alemanha	9 008	4 148	715	2 672	759	2	2 818	79	2 284	455	-
Áustria	573	222	55	128	39	-	228	9	171	48	-
Bélgica	420	116	39	74	3	-	157	10	107	40	-
Dinamarca	1 970	581	103	339	139	-	1 030	7	325	698	-
Espanha	1 953	1 306	619	569	118	-	415	92	270	53	-
Finlândia	3 560	1 322	253	832	235	2	1 895	90	900	905	-
França	1 416	685	295	225	163	2	355	-	238	115	2
Grécia	12	6	5	1	-	-	5	-	5	-	-
Irlanda	232	183	80	80	23	-	27	1	20	6	-
Itália	554	408	71	241	96	-	86	-	72	12	2
Luxemburgo	265	125	2	123	-	-	45	-	10	35	-
Países Baixos	1 088	453	86	287	80	-	282	9	165	108	-
Reino Unido	12 454	6 298	2 949	2 923	422	4	4 736	775	3 529	422	10
Suécia	2 553	1 147	447	373	327	-	1 114	18	730	366	-
Outros Países da Europa dos quais:	2 777	1 040	451	376	213	-	1 297	87	671	537	2
Noruega	1 296	457	220	107	130	-	734	21	468	245	-
Rússia	217	117	70	29	18	-	60	13	42	5	-
Suiça	723	258	133	94	31	-	295	-	79	214	2
Outros Países dos quais:	1 462	821	439	282	89	11	388	81	243	50	14
Brasil	244	128	53	50	23	2	67	20	40	7	-
Canadá	100	46	23	13	8	2	26	-	13	7	6
E.U. América	561	377	246	102	22	7	129	25	95	5	4
Japão	148	91	55	30	6	-	11	2	9	-	-

Hóspedes Entrados, por Países de Residência Habitual segundo a Categoria dos Estabelecimentos

Registered Guests, by Type of Establishments and Country of Residence

Continuação

Dezembro 2005

Países de Residência Habitual	Apartamentos Turísticos			Estalagens			Pensões				
	****	****	***	Total	****	****	Total	Albergarias	1ª	2ª	3ª
Total Mensal	105	796	345	4 037	2 115	1 922	4 202	1 035	742	2 249	176
Portugal	25	153	28	1 352	455	897	1 569	268	222	1 029	50
Estrangeiro	80	643	317	2 685	1 660	1 025	2 633	767	520	1 220	126
Europa	96	790	334	3 938	2 058	1 880	4 081	1 012	725	2 173	171
UE-15	91	736	308	3 728	1 929	1 799	3 938	973	713	2 085	167
Portugal	25	153	28	1 352	455	897	1 569	268	222	1 029	50
Alemanha	25	117	49	753	428	325	1 053	214	289	492	58
Áustria	-	17	-	69	40	29	34	11	16	7	-
Bélgica	-	2	-	25	6	19	110	17	30	45	18
Dinamarca	21	125	38	18	8	10	116	53	2	59	2
Espanha	1	-	7	178	123	55	46	12	11	23	-
Finlândia	2	151	52	18	7	11	120	41	21	57	1
França	-	-	9	168	115	53	182	31	9	128	14
Grécia	-	-	-	-	-	-	1	-	1	-	-
Irlanda	-	-	-	14	9	5	8	3	-	5	-
Itália	4	-	4	29	22	7	19	17	2	-	-
Luxemburgo	-	-	-	8	7	1	83	-	4	79	-
Países Baixos	8	25	18	147	55	92	117	24	11	78	4
Reino Unido	5	82	39	889	633	256	386	225	94	48	19
Suécia	-	64	64	60	21	39	94	57	1	35	1
Outros Países da Europa dos quais:	5	54	26	210	129	81	143	39	12	88	4
Noruega	-	25	26	16	9	7	36	19	-	14	3
Rússia	-	12	-	7	7	-	21	3	1	17	-
Suiça	2	12	-	125	99	26	31	14	10	6	1
Outros Países dos quais:	9	6	11	99	57	42	121	23	17	76	5
Brasil	-	-	-	25	17	8	24	3	4	17	-
Canadá	1	-	-	15	8	7	8	2	-	6	-
E.U. América	1	-	-	27	15	12	24	12	2	9	1
Japão	4	-	-	10	8	2	32	2	5	25	-

NOTA: Os dados relativos aos apartamentos turísticos (** e total) e pousadas não constam deste quadro de modo a salvaguardar o segredo estatístico.

Hóspedes Entrados, por Países de Residência Habitual segundo a Categoria dos Estabelecimentos - Valores Acumulados

Registered Guests, by Type of Establishments and Country of Residence - Cumulated Values

Acumulado 2005

Países de Residência Habitual	Total Geral	Hotéis					Hotéis-Apartamentos				
		Total	*****	****	***	**	Total	*****	****	***	**
Total Mensal	864 870	437 731	154 014	213 308	69 039	1 370	284 958	27 095	200 380	57 164	319
Portugal	227 724	142 453	46 690	63 785	31 076	902	48 929	3 412	37 592	7 690	235
Estrangeiro	637 146	295 278	107 324	149 523	37 963	468	236 029	23 683	162 788	49 474	84
Europa	848 854	428 446	148 893	210 723	67 502	1 328	280 923	26 468	197 683	56 481	291
UE-15	811 325	413 594	142 497	204 864	64 948	1 285	265 382	24 932	187 285	52 876	289
Portugal	227 724	142 453	46 690	63 785	31 076	902	48 929	3 412	37 592	7 690	235
Alemanha	147 616	70 030	11 418	46 758	11 798	56	46 945	977	39 826	6 138	4
Áustria	14 264	6 446	1 357	3 998	1 090	1	4 908	75	3 860	973	-
Bélgica	19 842	8 388	2 141	5 836	406	5	7 253	475	5 004	1 774	-
Dinamarca	19 580	6 440	1 450	3 819	1 159	12	10 059	108	4 051	5 900	-
Espanha	39 582	24 362	12 039	9 610	2 707	6	11 913	1 476	8 149	2 286	2
Finlândia	29 460	10 095	2 821	5 672	1 600	2	16 454	998	8 564	6 892	-
França	47 620	19 757	3 338	10 872	5 283	264	13 148	118	7 785	5 214	31
Grécia	340	206	111	81	13	1	106	19	67	20	-
Irlanda	4 728	3 320	912	1 846	560	2	878	160	653	65	-
Itália	6 726	3 761	1 712	1 626	418	5	1 600	90	1 245	263	2
Luxemburgo	2 417	1 064	339	711	14	-	1 098	30	722	346	-
Países Baixos	26 188	10 996	3 103	5 816	2 070	7	7 346	208	4 473	2 665	-
Reino Unido	197 696	96 672	50 374	41 745	4 536	17	79 623	16 513	55 992	7 103	15
Suécia	27 542	9 604	4 692	2 689	2 218	5	15 122	273	9 302	5 547	-
Outros Países da Europa dos quais:	37 529	14 852	6 396	5 859	2 554	43	15 541	1 536	10 398	3 605	2
Noruega	11 980	3 926	1 890	1 207	827	2	6 697	402	4 694	1 601	-
Rússia	3 317	1 933	1 459	298	150	26	1 078	150	826	102	-
Suiça	11 664	4 824	1 906	2 212	704	2	2 634	-	2 134	498	2
Outros Países dos quais:	16 016	9 285	5 121	2 585	1 537	42	4 035	627	2 697	683	28
Brasil	2 814	1 610	717	491	396	6	584	40	347	195	2
Canadá	1 451	668	271	273	115	9	400	29	269	91	11
E.U. América	5 863	3 597	2 706	605	271	15	1 509	209	1 091	201	8
Japão	797	586	440	104	42	-	83	14	51	18	-

Hóspedes Entrados, por Países de Residência Habitual segundo a Categoria dos Estabelecimentos - Valores Acumulados

Registered Guests, by Type of Establishments and Country of Residence - Cumulated Values

Continuação

Acumulado 2005

Países de Residência Habitual	Apartamentos Turísticos			Estalagens			Pensões				
	****	****	***	Total	****	****	Total	Albergarias	1ª	2ª	3ª
Total Mensal	1 154	9 377	3 416	57 998	27 803	30 195	66 203	15 954	12 490	35 166	2 593
Portugal	456	1 476	521	11 916	2 847	9 069	21 391	4 066	3 668	13 013	644
Estrangeiro	698	7 901	2 895	46 082	24 956	21 126	44 812	11 888	8 822	22 153	1 949
Europa	1 104	9 262	3 336	56 904	27 061	29 843	64 904	15 695	12 308	34 363	2 538
UE-15	1 084	8 591	2 961	52 861	24 637	28 224	62 928	15 061	11 983	33 403	2 481
Portugal	456	1 476	521	11 916	2 847	9 069	21 391	4 066	3 668	13 013	644
Alemanha	254	1 431	556	13 310	6 572	6 738	14 318	3 208	4 841	5 760	509
Áustria	-	167	14	1 406	715	691	1 293	403	396	482	12
Bélgica	2	27	3	1 925	667	1 258	1 800	446	137	1 102	115
Dinamarca	167	931	171	561	119	442	919	315	13	573	18
Espanha	44	340	31	2 197	1 229	968	639	131	90	388	30
Finlândia	6	1 261	351	184	90	94	1 097	408	204	481	4
França	20	58	184	3 770	1 693	2 077	10 129	1 474	873	6 817	965
Grécia	-	-	-	19	15	4	9	3	1	5	-
Irlanda	2	3	-	141	93	48	381	30	13	335	3
Itália	22	28	16	631	260	371	650	324	57	255	14
Luxemburgo	-	2	-	146	101	45	102	5	15	81	1
Países Baixos	61	964	471	2 136	655	1 481	3 627	975	459	2 129	64
Reino Unido	50	1 294	234	13 615	9 238	4 377	5 692	2 557	1 187	1 863	85
Suécia	-	609	409	904	343	561	881	716	29	119	17
Outros Países da Europa dos quais:	20	671	375	4 043	2 424	1 619	1 976	634	325	960	57
Noruega	2	408	332	251	157	94	356	235	3	115	3
Rússia	1	34	3	34	20	14	233	8	60	159	6
Suiça	6	106	9	3 326	2 065	1 261	725	333	174	179	39
Outros Países dos quais:	50	115	80	1 094	742	352	1 299	259	182	803	55
Brasil	10	20	25	115	69	46	438	35	50	342	11
Canadá	12	29	14	254	230	24	66	11	12	39	4
E.U. América	10	26	14	387	230	157	293	145	35	99	14
Japão	4	8	-	58	42	16	53	6	8	36	3

NOTA: Os dados relativos aos apartamentos turísticos (** e total) e pousadas não constam deste quadro de modo a salvaguardar o segredo estatístico.

Dormidas, por Países de Residência Habitual segundo a Categoria dos Estabelecimentos

Nights, by Type of Establishments and Country of Residence

Janeiro 2005

Países de Residência Habitual	Total Geral	Hotéis					Hotéis-Apartamentos				
		Total	*****	****	***	**	Total	*****	****	***	**
Total Mensal	401 953	186 588	64 425	96 879	24 865	419	162 023	12 160	111 961	37 350	552
Portugal	41 199	22 779	9 500	7 688	5 243	348	9 380	1 073	6 279	1 817	211
Estrangeiro	360 754	163 809	54 925	89 191	19 622	71	152 643	11 087	105 682	35 533	341
Europa	396 032	184 219	63 398	95 936	24 478	407	159 629	12 106	110 252	36 987	284
UE-15	378 558	179 261	60 942	94 237	23 681	401	150 124	11 735	103 932	34 187	270
Portugal	41 199	22 779	9 500	7 688	5 243	348	9 380	1 073	6 279	1 817	211
Alemanha	93 241	46 282	7 310	32 338	6 632	2	31 445	314	27 547	3 584	-
Áustria	4 364	1 854	404	1 161	289	-	1 681	-	1 525	156	-
Bélgica	2 786	1 225	286	910	29	-	1 159	77	622	460	-
Dinamarca	20 287	4 824	1 095	2 583	1 146	-	12 239	158	5 017	7 064	-
Espanha	6 575	4 968	3 630	933	405	-	1 266	406	602	258	-
Finlândia	24 048	6 740	1 596	3 738	1 406	-	14 567	455	6 901	7 211	-
França	6 459	2 549	1 247	881	419	2	2 239	181	1 500	558	-
Grécia	193	136	121	4	9	2	42	-	16	26	-
Irlanda	3 527	3 083	675	2 284	124	-	269	30	188	51	-
Itália	1 997	685	409	237	36	3	813	30	736	47	-
Luxemburgo	1 414	592	184	408	-	-	756	4	523	229	-
Países Baixos	8 856	3 379	1 087	1 751	541	-	3 233	127	1 854	1 221	31
Reino Unido	140 291	72 155	29 238	37 489	5 386	42	58 077	8 707	42 442	6 900	28
Suécia	23 321	8 010	4 160	1 832	2 016	2	12 958	173	8 180	4 605	-
Outros Países da Europa dos quais:	17 474	4 958	2 456	1 699	797	6	9 505	371	6 320	2 800	14
Noruega	9 553	2 097	1 090	602	402	3	6 072	99	4 318	1 655	-
Rússia	1 143	535	392	71	70	2	484	63	357	64	-
Suiça	2 571	1 192	581	467	144	-	722	-	621	87	14
Outros Países dos quais:	5 921	2 369	1 027	943	387	12	2 394	54	1 709	363	268
Brasil	830	262	53	125	84	-	352	-	189	163	-
Canadá	614	101	18	69	14	-	478	14	236	48	180
E.U. América	2 604	1 296	656	519	109	12	907	14	804	29	60
Japão	229	106	42	50	14	-	41	14	27	-	-

Dormidas, por Países de Residência Habitual segundo a Categoria dos Estabelecimentos

Nights, by Type of Establishments and Country of Residence

Continuação

Janeiro 2005

Países de Residência Habitual	Apartamentos Turísticos			Estalagens			Pensões				
	****	****	***	Total	****	****	Total	Albergarias	1ª	2ª	3ª
Total Mensal	727	7 289	3 166	17 298	10 224	7 074	23 649	6 644	6 203	10 012	790
Portugal	111	118	475	1 348	549	799	6 855	876	1 302	4 154	523
Estrangeiro	616	7 171	2 691	15 950	9 675	6 275	16 794	5 768	4 901	5 858	267
Europa	716	7 188	3 108	17 050	10 018	7 032	22 920	6 515	6 101	9 521	783
UE-15	680	6 918	2 091	16 479	9 635	6 844	21 827	6 367	5 922	8 787	751
Portugal	111	118	475	1 348	549	799	6 855	876	1 302	4 154	523
Alemanha	106	1 657	706	5 934	3 097	2 837	6 830	1 570	3 179	1 961	120
Áustria	-	138	-	307	136	171	384	169	109	99	7
Bélgica	-	8	-	143	82	61	233	67	77	81	8
Dinamarca	331	992	112	367	237	130	1 016	356	14	644	2
Espanha	3	2	-	166	125	41	73	6	52	15	-
Finlândia	-	1 235	174	173	113	60	1 149	312	289	548	-
França	-	-	-	716	635	81	927	99	198	570	60
Grécia	-	-	-	15	15	-	-	-	-	-	-
Irlanda	-	-	-	54	54	-	121	32	11	78	-
Itália	4	-	-	270	137	133	225	96	42	87	-
Luxemburgo	-	-	-	46	46	-	20	-	10	-	10
Países Baixos	34	879	201	314	182	132	724	236	170	299	19
Reino Unido	91	1 449	162	5 687	3 954	1 733	2 557	1 900	453	202	2
Suécia	-	440	261	939	273	666	713	648	16	49	-
Outros Países da Europa dos quais:	36	270	1 017	571	383	188	1 093	148	179	734	32
Noruega	-	183	961	111	92	19	129	67	-	62	-
Rússia	-	-	-	10	1	9	114	-	44	42	28
Suiça	36	72	56	301	151	150	182	81	44	53	4
Outros Países dos quais:	11	101	58	248	206	42	729	129	102	491	7
Brasil	7	48	52	17	17	-	92	19	11	62	-
Canadá	-	-	-	7	1	6	28	10	-	18	-
E.U. América	4	24	6	125	117	8	237	59	10	161	7
Japão	-	10	-	37	17	20	29	14	15	-	-

NOTA: Os dados relativos aos apartamentos turísticos (** e total) e pousadas não constam deste quadro de modo a salvaguardar o segredo estatístico.

Dormidas, por Países de Residência Habitual segundo a Categoria dos Estabelecimentos

Nights, by Type of Establishments and Country of Residence

Fevereiro 2005

Países de Residência Habitual	Total Geral	Hotéis					Hotéis-Apartamentos				
		Total	*****	****	***	**	Total	*****	****	***	**
Total Mensal	403 657	179 778	59 641	92 595	26 841	701	168 222	15 387	116 895	35 657	283
Portugal	40 030	21 884	8 264	7 757	5 455	408	9 084	720	6 497	1 648	219
Estrangeiro	363 627	157 894	51 377	84 838	21 386	293	159 138	14 667	110 398	34 009	64
Europa	399 159	178 260	58 824	92 026	26 709	701	166 332	15 264	115 600	35 221	247
UE-15	381 429	172 933	56 879	89 950	25 612	492	157 580	14 461	109 868	33 004	247
Portugal	40 030	21 884	8 264	7 757	5 455	408	9 084	720	6 497	1 648	219
Alemanha	96 408	46 578	6 117	32 131	8 328	2	33 849	240	29 702	3 907	-
Áustria	4 492	2 075	536	1 229	310	-	1 657	-	1 412	245	-
Bélgica	3 897	1 016	300	703	13	-	2 544	20	775	1 749	-
Dinamarca	19 386	5 727	900	3 355	1 444	28	10 832	221	4 505	6 106	-
Espanha	3 841	2 168	1 279	629	258	2	1 280	64	746	442	28
Finlândia	22 556	7 401	2 004	3 967	1 430	-	12 424	705	5 609	6 110	-
França	9 748	3 771	1 242	1 720	771	38	3 759	68	2 495	1 196	-
Grécia	48	20	19	1	-	-	19	18	1	-	-
Irlanda	3 959	3 258	500	1 953	805	-	518	209	278	31	-
Itália	1 664	997	602	293	102	-	420	34	364	22	-
Luxemburgo	1 549	746	107	625	14	-	754	26	398	330	-
Países Baixos	8 403	4 109	1 615	1 825	665	4	2 343	123	1 349	871	-
Reino Unido	141 609	66 789	30 096	32 391	4 292	10	62 804	11 891	45 948	4 965	-
Suécia	23 839	6 394	3 298	1 371	1 725	-	15 293	122	9 789	5 382	-
Outros Países da Europa dos quais:	17 730	5 327	1 945	2 076	1 097	209	8 752	803	5 732	2 217	-
Noruega	9 374	2 469	955	819	695	-	5 661	463	3 563	1 635	-
Rússia	1 017	374	122	50	83	119	513	54	397	62	-
Suiça	3 784	1 422	691	501	230	-	819	-	781	38	-
Outros Países dos quais:	4 498	1 518	817	569	132	-	1 890	123	1 295	436	36
Brasil	930	157	94	42	21	-	521	-	233	288	-
Canadá	540	210	144	56	10	-	273	1	188	56	28
E.U. América	1 666	496	351	131	14	-	873	94	721	50	8
Japão	180	121	70	45	6	-	12	-	12	-	-

Dormidas, por Países de Residência Habitual segundo a Categoria dos Estabelecimentos

Nights, by Type of Establishments and Country of Residence

Continuação

Fevereiro 2005

Países de Residência Habitual	Apartamentos Turísticos			Estalagens			Pensões				
	*****	****	***	Total	*****	****	Total	Albergarias	1ª	2ª	3ª
Total Mensal	821	6 319	3 188	19 291	11 598	7 693	24 734	6 917	6 231	10 799	787
Portugal	217	97	651	1 533	388	1 145	6 446	803	1 023	4 191	429
Estrangeiro	604	6 222	2 537	17 758	11 210	6 548	18 288	6 114	5 208	6 608	358
Europa	788	6 260	3 035	19 044	11 479	7 565	24 161	6 752	6 205	10 444	760
UE-15	767	5 818	2 444	17 610	10 332	7 278	23 004	6 409	6 066	9 776	753
Portugal	217	97	651	1 533	388	1 145	6 446	803	1 023	4 191	429
Alemanha	94	1 306	438	6 396	3 237	3 159	7 506	1 528	3 233	2 619	126
Áustria	-	125	-	339	230	109	296	51	160	82	3
Bélgica	-	-	-	116	55	61	215	34	95	77	9
Dinamarca	280	918	127	454	140	314	826	244	2	576	4
Espanha	5	28	-	79	57	22	103	8	14	71	10
Finlândia	-	1 053	147	74	46	28	1 455	343	493	619	-
França	4	45	142	716	559	157	1 251	224	315	635	77
Grécia	-	-	-	9	9	-	-	-	-	-	-
Irlanda	6	7	-	127	70	57	43	28	7	2	6
Itália	-	-	-	89	66	23	158	25	11	122	-
Luxemburgo	-	14	-	-	-	-	35	-	35	-	-
Países Baixos	2	691	150	397	128	269	622	149	103	287	83
Reino Unido	159	1 184	193	6 689	5 149	1 540	3 434	2 385	559	484	6
Suécia	-	350	596	592	198	394	614	587	16	11	-
Outros Países da Europa dos quais:	21	442	591	1 434	1 147	287	1 157	343	139	668	7
Noruega	-	330	591	75	19	56	246	198	-	48	-
Rússia	-	7	-	22	6	16	101	1	29	71	-
Suiça	-	77	-	1 190	1 089	101	272	137	74	54	7
Outros Países dos quais:	33	59	153	247	119	128	573	165	26	355	27
Brasil	-	28	153	24	24	-	46	3	6	37	-
Canadá	-	-	-	38	-	38	19	-	2	15	2
E.U. América	5	-	-	97	65	32	171	117	8	26	20
Japão	-	22	-	19	7	12	6	3	-	3	-

NOTA: Os dados relativos aos apartamentos turísticos (** e total) e pousadas não constam deste quadro de modo a salvaguardar o segredo estatístico.

Dormidas, por Países de Residência Habitual segundo a Categoria dos Estabelecimentos

Nights, by Type of Establishments and Country of Residence

Março 2005

Países de Residência Habitual	Total Geral	Hotéis					Hotéis-Apartamentos				
		Total	*****	****	***	**	Total	*****	****	***	**
Total Mensal	482 970	213 910	71 632	110 254	31 452	572	197 117	17 406	138 008	41 309	394
Portugal	61 006	31 920	8 614	14 673	8 172	461	16 915	1 142	12 657	2 885	231
Estrangeiro	421 964	181 990	63 018	95 581	23 280	111	180 202	16 264	125 351	38 424	163
Europa	476 209	211 694	70 175	109 779	31 171	569	194 058	17 261	136 467	40 041	289
UE-15	456 332	205 252	67 422	107 227	30 035	568	184 267	16 480	129 914	37 584	289
Portugal	61 006	31 920	8 614	14 673	8 172	461	16 915	1 142	12 657	2 885	231
Alemanha	126 123	58 278	9 941	39 420	8 910	7	44 686	657	39 343	4 686	-
Áustria	9 854	4 634	771	2 919	944	-	3 205	-	2 395	810	-
Bélgica	4 056	1 402	388	942	72	-	1 981	46	1 255	680	-
Dinamarca	20 096	7 014	1 152	4 156	1 706	-	9 492	91	4 139	5 262	-
Espanha	11 508	6 613	3 218	2 752	643	-	4 140	473	2 560	1 093	14
Finlândia	30 150	9 162	2 881	4 945	1 336	-	18 001	1 255	9 414	7 332	-
França	9 009	3 236	899	1 271	966	100	4 175	159	2 760	1 226	30
Grécia	81	68	48	13	7	-	13	-	13	-	-
Irlanda	4 405	3 852	426	2 473	953	-	364	107	188	69	-
Itália	1 548	832	434	357	41	-	363	21	316	26	-
Luxemburgo	1 690	1 008	325	683	-	-	603	3	334	266	-
Países Baixos	10 705	5 051	2 610	1 751	690	-	3 134	103	1 848	1 183	-
Reino Unido	138 406	63 844	31 265	29 240	3 339	-	60 833	12 111	42 120	6 588	14
Suécia	27 695	8 338	4 450	1 632	2 256	-	16 362	312	10 572	5 478	-
Outros Países da Europa dos quais:	19 877	6 442	2 753	2 552	1 136	1	9 791	781	6 553	2 457	-
Noruega	10 004	2 877	912	1 334	630	1	6 019	326	4 066	1 627	-
Rússia	727	223	161	31	31	-	168	47	90	31	-
Suiça	5 232	2 174	1 234	685	255	-	1 399	-	1 348	51	-
Outros Países dos quais:	6 761	2 216	1 457	475	281	3	3 059	145	1 541	1 268	105
Brasil	1 536	256	104	96	56	-	649	-	169	480	-
Canadá	679	350	253	73	24	-	282	19	154	64	45
E.U. América	2 168	563	383	103	77	-	1 465	64	665	676	60
Japão	335	298	251	40	7	-	12	-	9	3	-

Dormidas, por Países de Residência Habitual segundo a Categoria dos Estabelecimentos

Nights, by Type of Establishments and Country of Residence

Continuação

Março 2005

Países de Residência Habitual	Apartamentos Turísticos			Estalagens			Pensões				
	****	****	***	Total	****	****	Total	Albergarias	1ª	2ª	3ª
Total Mensal	1 016	9 084	4 130	23 774	13 358	10 416	31 386	8 755	7 056	14 491	1 084
Portugal	221	656	1 179	1 782	523	1 259	8 195	955	1 572	5 112	556
Estrangeiro	795	8 428	2 951	21 992	12 835	9 157	23 191	7 800	5 484	9 379	528
Europa	994	8 991	3 916	23 624	13 239	10 385	30 382	8 719	6 984	13 760	919
UE-15	994	8 566	3 649	22 025	11 998	10 027	29 039	8 127	6 884	13 169	859
Portugal	221	656	1 179	1 782	523	1 259	8 195	955	1 572	5 112	556
Alemanha	309	2 422	764	8 095	3 718	4 377	10 539	2 390	3 325	4 619	205
Áustria	-	199	-	786	465	321	1 024	293	529	199	3
Bélgica	-	6	35	247	108	139	341	147	30	140	24
Dinamarca	389	1 152	184	644	110	534	781	238	-	541	2
Espanha	-	-	9	320	216	104	205	5	115	75	10
Finlândia	-	1 512	189	104	44	60	1 182	470	65	647	-
França	-	3	55	669	452	217	822	141	151	482	48
Grécia	-	-	-	-	-	-	-	-	-	-	-
Irlanda	7	-	-	67	56	11	108	10	-	98	-
Itália	2	33	14	207	52	155	94	31	30	33	-
Luxemburgo	-	-	-	67	67	-	12	12	-	-	-
Países Baixos	32	650	384	601	279	322	737	221	130	386	-
Reino Unido	34	1 362	216	7 490	5 739	1 751	4 141	2 434	889	816	2
Suécia	-	571	620	946	169	777	858	780	48	21	9
Outros Países da Europa dos quais:	-	425	267	1 599	1 241	358	1 343	592	100	591	60
Noruega	-	300	247	118	65	53	439	411	2	26	-
Rússia	-	-	20	28	27	1	288	-	33	208	47
Suiça	-	38	-	1 394	1 098	296	221	176	25	7	13
Outros Países dos quais:	22	93	214	150	119	31	1 004	36	72	731	165
Brasil	-	31	211	33	22	11	356	-	8	198	150
Canadá	-	41	-	-	-	-	6	6	-	-	-
E.U. América	-	21	-	72	63	9	44	19	2	23	-
Japão	-	-	-	13	13	-	12	7	-	-	5

NOTA: Os dados relativos aos apartamentos turísticos (** e total) e pousadas não constam deste quadro de modo a salvaguardar o segredo estatístico.

Dormidas, por Países de Residência Habitual segundo a Categoria dos Estabelecimentos

Nights, by Type of Establishments and Country of Residence

Abril 2005

Países de Residência Habitual	Total Geral	Hotéis					Hotéis-Apartamentos				
		Total	*****	****	***	**	Total	*****	****	***	**
Total Mensal	490 842	225 748	76 168	113 441	35 001	1 138	195 857	16 632	140 063	38 727	435
Portugal	62 204	36 072	10 752	14 928	9 780	612	15 534	1 342	10 643	3 197	352
Estrangeiro	428 638	189 676	65 416	98 513	25 221	526	180 323	15 290	129 420	35 530	83
Europa	484 101	222 570	74 673	112 533	34 235	1 129	194 330	16 499	139 028	38 389	414
UE-15	462 160	214 630	71 020	109 678	32 879	1 053	184 400	15 894	132 004	36 088	414
Portugal	62 204	36 072	10 752	14 928	9 780	612	15 534	1 342	10 643	3 197	352
Alemanha	125 129	59 974	12 789	37 946	8 971	268	46 044	1 071	39 727	5 232	14
Áustria	16 818	8 635	1 444	5 518	1 673	-	6 190	28	5 450	712	-
Bélgica	9 004	3 491	1 171	2 169	151	-	3 659	340	2 499	820	-
Dinamarca	14 795	4 893	796	2 877	1 220	-	7 756	-	3 780	3 976	-
Espanha	6 976	4 792	2 428	1 911	451	2	1 548	96	935	515	2
Finlândia	21 801	6 714	1 949	3 891	874	-	13 463	628	7 343	5 492	-
França	35 379	14 392	2 417	8 213	3 599	163	14 439	58	9 533	4 806	42
Grécia	246	239	25	205	9	-	7	-	7	-	-
Irlanda	2 689	2 179	576	1 358	245	-	376	91	245	40	-
Itália	2 479	1 043	406	506	130	1	1 114	42	1 014	58	-
Luxemburgo	1 574	809	271	538	-	-	637	4	424	209	-
Países Baixos	13 953	6 787	1 828	3 310	1 649	-	3 886	102	2 509	1 275	-
Reino Unido	126 092	58 322	30 992	24 731	2 592	7	55 191	11 690	38 269	5 228	4
Suécia	23 021	6 288	3 176	1 577	1 535	-	14 556	402	9 626	4 528	-
Outros Países da Europa dos quais:	21 941	7 940	3 653	2 855	1 356	76	9 930	605	7 024	2 301	-
Noruega	8 395	2 028	815	790	423	-	5 423	72	3 986	1 365	-
Rússia	1 244	967	776	70	49	72	175	45	87	43	-
Suiça	7 971	3 681	1 852	1 418	407	4	1 811	-	1 620	191	-
Outros Países dos quais:	6 741	3 178	1 495	908	766	9	1 527	133	1 035	338	21
Brasil	1 352	531	105	200	225	1	365	6	172	187	-
Canadá	871	701	126	325	244	6	160	-	118	35	7
E.U. América	2 125	1 242	900	158	184	-	553	56	434	49	14
Japão	147	132	111	17	4	-	11	-	5	6	-

Dormidas, por Países de Residência Habitual segundo a Categoria dos Estabelecimentos

Nights, by Type of Establishments and Country of Residence

Continuação

Abril 2005

Países de Residência Habitual	Apartamentos Turísticos			Estalagens			Pensões				
	****	****	***	Total	****	****	Total	Albergarias	1ª	2ª	3ª
Total Mensal	880	7 076	2 673	25 384	14 891	10 493	31 905	8 765	6 457	15 381	1 302
Portugal	105	416	640	2 347	760	1 587	6 989	1 039	742	4 755	453
Estrangeiro	775	6 660	2 033	23 037	14 131	8 906	24 916	7 726	5 715	10 626	849
Europa	879	6 950	2 623	24 599	14 181	10 418	30 840	8 702	6 416	14 500	1 222
UE-15	874	6 259	2 377	22 468	12 473	9 995	29 850	8 329	6 260	14 053	1 208
Portugal	105	416	640	2 347	760	1 587	6 989	1 039	742	4 755	453
Alemanha	279	1 626	349	6 796	3 376	3 420	9 826	3 107	3 082	3 394	243
Áustria	-	148	68	870	449	421	903	311	431	161	-
Bélgica	-	71	-	771	281	490	862	179	51	586	46
Dinamarca	298	761	26	364	66	298	504	91	-	411	2
Espanha	22	14	12	312	166	146	65	6	4	55	-
Finlândia	2	989	185	67	47	20	381	202	-	179	-
França	-	35	352	1 970	1 292	678	4 078	542	422	2 759	355
Grécia	-	-	-	-	-	-	-	-	-	-	-
Irlanda	-	-	-	42	39	3	90	8	1	80	1
Itália	14	14	-	115	57	58	177	69	46	60	2
Luxemburgo	-	-	-	119	99	20	9	9	-	-	-
Países Baixos	97	542	294	705	285	420	1 565	510	347	704	4
Reino Unido	57	1 039	129	7 268	5 397	1 871	3 872	1 798	1 125	853	96
Suécia	-	604	322	722	159	563	529	458	9	56	6
Outros Países da Europa dos quais:	5	691	246	2 131	1 708	423	990	373	156	447	14
Noruega	-	406	218	135	63	72	181	136	3	42	-
Rússia	-	-	-	6	-	6	96	-	10	86	-
Suiça	-	97	-	1 926	1 614	312	452	222	95	121	14
Outros Países dos quais:	1	126	50	785	710	75	1 065	63	41	881	80
Brasil	-	31	-	14	13	1	410	4	-	406	-
Canadá	1	4	-	1	-	1	4	2	-	2	-
E.U. América	-	91	-	146	101	45	85	13	1	65	6
Japão	-	-	-	2	-	2	2	-	-	-	2

NOTA: Os dados relativos aos apartamentos turísticos (** e total) e pousadas não constam deste quadro de modo a salvaguardar o segredo estatístico.

Dormidas, por Países de Residência Habitual segundo a Categoria dos Estabelecimentos

Nights, by Type of Establishments and Country of Residence

Maio 2005

Países de Residência Habitual	Total Geral	Hotéis					Hotéis-Apartamentos				
		Total	*****	****	***	**	Total	*****	****	***	**
Total Mensal	466 776	213 039	66 699	114 778	30 948	614	187 131	15 491	137 629	33 690	321
Portugal	58 228	34 785	8 992	16 725	8 764	304	14 741	669	10 788	3 009	275
Estrangeiro	408 548	178 254	57 707	98 053	22 184	310	172 390	14 822	126 841	30 681	46
Europa	459 712	209 388	64 490	114 065	30 250	583	185 438	15 150	136 565	33 402	321
UE-15	441 008	201 911	60 838	111 463	29 045	565	177 337	14 420	130 680	31 916	321
Portugal	58 228	34 785	8 992	16 725	8 764	304	14 741	669	10 788	3 009	275
Alemanha	109 206	48 645	7 406	33 180	8 012	47	39 917	312	35 374	4 201	30
Áustria	16 982	7 268	1 480	4 579	1 208	1	7 263	41	5 624	1 598	-
Bélgica	24 503	10 395	2 194	7 418	775	8	10 899	478	8 304	2 117	-
Dinamarca	5 593	1 106	580	482	44	-	3 741	4	1 087	2 650	-
Espanha	8 872	5 597	3 347	1 730	520	-	2 355	220	1 672	463	-
Finlândia	10 747	3 760	726	2 241	793	-	5 953	408	2 982	2 563	-
França	38 604	15 506	1 982	9 385	3 935	204	16 684	-	10 449	6 219	16
Grécia	35	13	-	13	-	-	18	-	11	7	-
Irlanda	1 765	1 337	430	584	322	1	310	48	239	23	-
Itália	4 157	2 604	2 319	215	70	-	1 232	21	1 099	112	-
Luxemburgo	1 941	747	218	529	-	-	1 088	-	866	222	-
Países Baixos	30 133	11 276	3 211	6 293	1 772	-	11 509	200	7 277	4 032	-
Reino Unido	119 333	56 304	26 405	27 912	1 987	-	54 571	11 983	40 443	2 145	-
Suécia	10 909	2 568	1 548	177	843	-	7 056	36	4 465	2 555	-
Outros Países da Europa dos quais:	18 704	7 477	3 652	2 602	1 205	18	8 101	730	5 885	1 486	-
Noruega	3 066	721	194	178	349	-	2 160	36	1 689	435	-
Rússia	2 338	1 419	1 335	23	43	18	829	122	588	119	-
Suiça	7 897	3 487	1 651	1 376	460	-	2 109	-	1 994	115	-
Outros Países dos quais:	7 064	3 651	2 209	713	698	31	1 693	341	1 064	288	-
Brasil	1 769	660	144	189	316	11	220	12	100	108	-
Canadá	550	323	102	72	137	12	123	4	54	65	-
E.U. América	2 790	1 704	1 374	206	119	5	851	98	685	68	-
Japão	209	184	172	12	-	-	11	-	11	-	-

Dormidas, por Países de Residência Habitual segundo a Categoria dos Estabelecimentos

Nights, by Type of Establishments and Country of Residence

Continuação

Maio 2005

Países de Residência Habitual	Apartamentos Turísticos			Estalagens			Pensões				
	****	****	***	Total	****	****	Total	Albergarias	1ª	2ª	3ª
Total Mensal	754	6 189	1 729	22 712	12 788	9 924	32 944	8 853	8 436	14 409	1 246
Portugal	252	310	429	1 787	626	1 161	5 863	635	587	4 088	553
Estrangeiro	502	5 879	1 300	20 925	12 162	8 763	27 081	8 218	7 849	10 321	693
Europa	727	6 058	1 687	22 441	12 651	9 790	31 702	8 793	8 221	13 444	1 244
UE-15	716	5 825	1 687	20 675	11 436	9 239	30 596	8 332	7 995	13 095	1 174
Portugal	252	310	429	1 787	626	1 161	5 863	635	587	4 088	553
Alemanha	269	1 122	221	7 754	3 986	3 768	10 703	3 093	4 574	2 882	154
Áustria	-	107	32	1 084	776	308	1 216	511	459	246	-
Bélgica	-	34	-	1 547	523	1 024	1 445	441	36	934	34
Dinamarca	-	198	7	57	26	31	101	31	14	54	2
Espanha	98	118	-	230	112	118	248	76	12	15	145
Finlândia	-	564	191	6	6	-	265	2	14	247	2
França	14	26	202	1 950	1 314	636	4 029	933	392	2 470	234
Grécia	-	-	-	-	-	-	4	4	-	-	-
Irlanda	-	-	-	31	24	7	87	2	-	85	-
Itália	1	21	10	90	35	55	188	102	43	37	6
Luxemburgo	-	-	-	94	94	-	12	-	-	12	-
Países Baixos	82	1 832	468	1 244	341	903	3 197	1 022	765	1 374	36
Reino Unido	-	1 007	127	4 410	3 351	1 059	2 830	1 087	1 099	636	8
Suécia	-	486	-	391	222	169	408	393	-	15	-
Outros Países da Europa dos quais:	11	233	-	1 766	1 215	551	1 106	461	226	349	70
Noruega	6	112	-	26	8	18	41	28	4	9	-
Rússia	5	2	-	9	-	9	74	-	44	30	-
Suiça	-	18	-	1 645	1 145	500	632	414	157	29	32
Outros Países dos quais:	27	131	42	271	137	134	1 242	60	215	965	2
Brasil	9	106	-	38	1	37	736	5	55	676	-
Canadá	12	8	-	19	15	4	63	6	21	34	2
E.U. América	-	4	42	114	90	24	71	30	27	14	-
Japão	-	-	-	9	9	-	5	5	-	-	-

NOTA: Os dados relativos aos apartamentos turísticos (** e total) e pousadas não constam deste quadro de modo a salvaguardar o segredo estatístico.

Dormidas, por Países de Residência Habitual segundo a Categoria dos Estabelecimentos

Nights, by Type of Establishments and Country of Residence

Junho 2005

Países de Residência Habitual	Total Geral	Hotéis					Hotéis-Apartamentos				
		Total	*****	****	***	**	Total	*****	****	***	**
Total Mensal	459 399	217 118	74 904	111 395	30 333	486	184 718	15 950	133 446	34 979	343
Portugal	72 366	44 131	12 301	21 617	9 838	375	19 083	1 818	13 870	3 130	265
Estrangeiro	387 033	172 987	62 603	89 778	20 495	111	165 635	14 132	119 576	31 849	78
Europa	453 088	214 402	73 373	110 737	29 808	484	182 731	15 449	132 351	34 588	343
UE-15	436 541	207 324	69 793	108 254	28 793	484	175 133	14 601	126 827	33 362	343
Portugal	72 366	44 131	12 301	21 617	9 838	375	19 083	1 818	13 870	3 130	265
Alemanha	107 719	49 950	6 662	34 065	9 223	-	39 266	228	35 177	3 831	30
Áustria	9 053	3 900	1 022	2 342	534	2	3 681	218	2 680	783	-
Bélgica	22 605	11 117	1 847	9 134	136	-	9 831	559	7 587	1 685	-
Dinamarca	5 697	1 024	594	296	134	-	4 298	231	1 014	3 053	-
Espanha	9 870	5 868	3 752	1 534	582	-	3 119	446	1 965	708	-
Finlândia	6 386	1 304	641	478	185	-	4 174	180	1 946	2 048	-
França	31 592	12 684	2 630	7 503	2 460	91	14 206	-	8 670	5 488	48
Grécia	145	112	89	10	13	-	15	8	-	7	-
Irlanda	4 073	3 248	895	1 230	1 113	10	704	145	512	47	-
Itália	3 112	1 633	936	638	53	6	1 031	34	900	97	-
Luxemburgo	1 914	826	310	516	-	-	980	14	650	316	-
Países Baixos	23 242	9 467	2 865	5 049	1 553	-	8 857	208	5 245	3 404	-
Reino Unido	129 879	59 364	33 576	23 713	2 075	-	60 641	10 512	44 158	5 971	-
Suécia	8 888	2 696	1 673	129	894	-	5 247	-	2 453	2 794	-
Outros Países da Europa dos quais:	16 547	7 078	3 580	2 483	1 015	-	7 598	848	5 524	1 226	-
Noruega	2 920	1 005	803	73	129	-	1 706	92	1 429	185	-
Rússia	1 607	687	477	184	26	-	882	153	532	197	-
Suiça	5 642	2 874	1 345	1 230	299	-	1 494	-	1 414	80	-
Outros Países dos quais:	6 311	2 716	1 531	658	525	2	1 987	501	1 095	391	-
Brasil	1 857	729	378	147	204	-	295	-	177	118	-
Canadá	273	23	18	-	5	-	185	-	105	80	-
E.U. América	1 712	890	565	196	129	-	602	124	421	57	-
Japão	259	197	142	1	54	-	20	-	20	-	-

Dormidas, por Países de Residência Habitual segundo a Categoria dos Estabelecimentos

Nights, by Type of Establishments and Country of Residence

Continuação

Junho 2005

Países de Residência Habitual	Apartamentos Turísticos			Estalagens			Pensões				
	****	****	***	Total	****	****	Total	Albergarias	1ª	2ª	3ª
Total Mensal	789	5 145	1 406	21 369	13 885	7 484	27 510	7 585	8 009	11 213	703
Portugal	199	387	550	1 829	572	1 257	6 041	882	642	4 122	395
Estrangeiro	590	4 758	856	19 540	13 313	6 227	21 469	6 703	7 367	7 091	308
Europa	785	5 037	1 379	21 074	13 672	7 402	26 353	7 521	7 976	10 153	703
UE-15	764	4 715	1 376	20 127	12 973	7 154	25 775	7 346	7 883	9 850	696
Portugal	199	387	550	1 829	572	1 257	6 041	882	642	4 122	395
Alemanha	406	951	251	7 197	4 298	2 899	9 473	2 746	4 743	1 911	73
Áustria	-	101	-	762	506	256	602	268	233	101	-
Bélgica	-	-	-	973	536	437	613	253	41	313	6
Dinamarca	-	244	-	27	15	12	25	4	-	19	2
Espanha	40	234	-	323	207	116	52	11	24	17	-
Finlândia	-	371	-	56	56	-	481	-	202	279	-
França	57	6	58	1 618	1 218	400	2 875	626	246	1 808	195
Grécia	-	-	-	-	-	-	18	-	-	18	-
Irlanda	-	-	-	65	33	32	56	2	2	52	-
Itália	10	15	6	170	115	55	247	215	2	30	-
Luxemburgo	-	-	-	106	106	-	2	-	-	2	-
Países Baixos	52	1 245	346	1 012	460	552	1 916	757	549	601	9
Reino Unido	-	731	137	5 844	4 775	1 069	3 035	1 271	1 179	573	12
Suécia	-	430	28	145	76	69	339	311	20	4	4
Outros Países da Europa dos quais:	21	322	3	947	699	248	578	175	93	303	7
Noruega	-	150	-	25	25	-	34	19	-	15	-
Rússia	-	5	1	2	2	-	30	-	3	27	-
Suiça	-	139	-	874	663	211	261	135	62	57	7
Outros Países dos quais:	4	108	27	295	213	82	1 157	64	33	1 060	-
Brasil	-	32	9	43	22	21	740	27	7	706	-
Canadá	-	28	-	23	17	6	14	-	-	14	-
E.U. América	-	28	4	150	118	32	30	19	2	9	-
Japão	-	-	-	37	34	3	5	-	-	5	-

NOTA: Os dados relativos aos apartamentos turísticos (** e total) e pousadas não constam deste quadro de modo a salvaguardar o segredo estatístico.

Dormidas, por Países de Residência Habitual segundo a Categoria dos Estabelecimentos

Nights, by Type of Establishments and Country of Residence

Julho 2005

Países de Residência Habitual	Total Geral	Hotéis					Hotéis-Apartamentos				
		Total	*****	****	***	**	Total	*****	****	***	**
Total Mensal	510 542	244 294	80 888	129 351	33 680	375	201 360	16 499	149 151	35 458	252
Portugal	98 535	59 564	14 160	33 946	11 225	233	26 877	1 801	19 719	5 147	210
Estrangeiro	412 007	184 730	66 728	95 405	22 455	142	174 483	14 698	129 432	30 311	42
Europa	501 579	239 811	78 419	127 979	33 055	358	198 337	16 183	146 933	34 969	252
UE-15	475 130	230 700	73 660	124 891	31 791	358	184 962	14 738	137 142	32 830	252
Portugal	98 535	59 564	14 160	33 946	11 225	233	26 877	1 801	19 719	5 147	210
Alemanha	107 339	51 407	6 422	34 246	10 739	-	37 843	325	32 310	5 178	30
Áustria	8 582	3 309	897	1 974	438	-	3 661	2	2 870	789	-
Bélgica	25 753	9 992	2 376	7 434	182	-	12 888	1 533	8 855	2 500	-
Dinamarca	6 144	1 726	999	552	119	56	3 722	14	1 184	2 524	-
Espanha	34 082	19 888	7 818	9 071	2 999	-	11 282	1 190	7 556	2 536	-
Finlândia	2 484	739	182	304	253	-	1 429	77	882	470	-
França	23 086	8 401	2 230	3 859	2 276	36	9 192	-	6 655	2 525	12
Grécia	172	71	18	53	-	-	91	32	59	-	-
Irlanda	4 944	3 519	1 203	2 287	29	-	1 281	163	1 070	48	-
Itália	4 451	2 258	697	1 416	145	-	1 535	183	1 160	192	-
Luxemburgo	1 410	390	115	275	-	-	886	-	451	435	-
Países Baixos	21 323	8 657	2 688	4 886	1 083	-	8 041	182	4 972	2 887	-
Reino Unido	128 441	58 609	32 519	24 522	1 535	33	60 717	9 174	46 278	5 265	-
Suécia	8 384	2 170	1 336	66	768	-	5 517	62	3 121	2 334	-
Outros Países da Europa dos quais:	26 449	9 111	4 759	3 088	1 264	-	13 375	1 445	9 791	2 139	-
Noruega	6 460	1 406	985	205	216	-	3 975	243	3 310	422	-
Rússia	3 797	2 051	1 520	422	109	-	1 399	130	1 113	156	-
Suiça	5 544	2 176	1 145	773	258	-	1 677	-	1 538	139	-
Outros Países dos quais:	8 963	4 483	2 469	1 372	625	17	3 023	316	2 218	489	-
Brasil	1 664	931	339	214	375	3	403	22	218	163	-
Canadá	755	343	53	253	37	-	291	-	284	7	-
E.U. América	3 260	2 060	1 348	585	123	4	752	121	566	65	-
Japão	134	77	69	3	5	-	32	-	21	11	-

Dormidas, por Países de Residência Habitual segundo a Categoria dos Estabelecimentos

Nights, by Type of Establishments and Country of Residence

Continuação

Julho 2005

Países de Residência Habitual	Apartamentos Turísticos			Estalagens			Pensões				
	****	****	***	Total	****	****	Total	Albergarias	1ª	2ª	3ª
Total Mensal	1 013	6 132	1 469	26 711	15 935	10 776	27 707	7 372	6 948	12 399	988
Portugal	399	893	537	2 463	476	1 987	7 420	1 324	1 024	4 652	420
Estrangeiro	614	5 239	932	24 248	15 459	8 789	20 287	6 048	5 924	7 747	568
Europa	916	5 900	1 445	26 401	15 802	10 599	26 932	7 223	6 897	11 857	955
UE-15	892	4 978	1 177	24 884	14 878	10 006	25 716	6 865	6 432	11 464	955
Portugal	399	893	537	2 463	476	1 987	7 420	1 324	1 024	4 652	420
Alemanha	312	914	237	8 151	4 831	3 320	7 978	1 987	3 212	2 560	219
Áustria	-	84	-	829	391	438	687	98	390	192	7
Bélgica	28	21	-	1 803	1 194	609	857	298	32	520	7
Dinamarca	-	451	42	87	21	66	95	49	-	44	2
Espanha	16	465	56	1 919	1 069	850	235	61	29	128	17
Finlândia	-	140	-	20	20	-	156	-	66	90	-
França	44	163	89	1 951	1 239	712	3 178	646	228	2 062	242
Grécia	-	-	-	1	1	-	9	2	-	7	-
Irlanda	-	2	-	40	23	17	102	18	-	84	-
Itália	27	18	4	241	87	154	368	266	9	85	8
Luxemburgo	-	-	-	106	106	-	28	-	28	-	-
Países Baixos	28	1 064	113	1 215	472	743	1 896	573	596	718	9
Reino Unido	38	523	99	5 808	4 782	1 026	2 500	1 363	818	295	24
Suécia	-	240	-	250	166	84	207	180	-	27	-
Outros Países da Europa dos quais:	24	922	268	1 517	924	593	1 216	358	465	393	-
Noruega	-	602	128	238	222	16	111	80	-	31	-
Rússia	-	42	31	18	4	14	256	-	115	141	-
Suíça	24	85	4	1 016	554	462	546	260	239	47	-
Outros Países dos quais:	97	232	24	310	133	177	775	149	51	542	33
Brasil	-	64	24	1	1	-	222	33	18	171	-
Canadá	16	91	-	-	-	-	14	-	-	14	-
E.U. América	10	50	-	164	46	118	224	97	31	66	30
Japão	-	-	-	8	8	-	17	-	2	15	-

NOTA: Os dados relativos aos apartamentos turísticos (** e total) e pousadas não constam deste quadro de modo a salvaguardar o segredo estatístico.

Dormidas, por Países de Residência Habitual segundo a Categoria dos Estabelecimentos

Nights, by Type of Establishments and Country of Residence

Agosto 2005

Países de Residência Habitual	Total Geral	Hotéis					Hotéis-Apartamentos				
		Total	*****	****	***	**	Total	*****	****	***	**
Total Mensal	636 545	307 368	111 301	155 194	40 389	484	251 138	24 763	181 185	44 675	515
Portugal	138 088	79 524	21 938	41 655	15 604	327	42 897	3 352	30 702	8 453	390
Estrangeiro	498 457	227 844	89 363	113 539	24 785	157	208 241	21 411	150 483	36 222	125
Europa	625 959	303 313	109 013	154 197	39 643	460	247 671	24 116	178 974	44 140	441
UE-15	600 992	292 768	102 855	151 397	38 056	460	236 084	22 340	171 569	41 734	441
Portugal	138 088	79 524	21 938	41 655	15 604	327	42 897	3 352	30 702	8 453	390
Alemanha	126 339	58 912	6 894	41 095	10 923	-	44 306	941	37 599	5 736	30
Áustria	7 513	3 081	706	1 910	465	-	2 944	16	2 504	424	-
Bélgica	22 799	10 092	1 694	8 369	28	1	10 758	496	6 430	3 832	-
Dinamarca	5 623	1 573	635	698	240	-	3 663	-	971	2 692	-
Espanha	92 831	50 672	25 284	20 462	4 926	-	35 642	3 679	25 971	5 992	-
Finlândia	321	108	9	57	42	-	191	12	147	32	-
França	28 269	10 728	2 478	5 787	2 341	122	10 654	-	7 013	3 641	-
Grécia	102	45	45	-	-	-	44	10	34	-	-
Irlanda	4 079	2 417	777	1 622	18	-	1 540	98	1 442	-	-
Itália	9 478	4 083	1 320	2 311	452	-	3 722	282	2 886	554	-
Luxemburgo	2 363	939	242	660	37	-	1 240	37	869	334	-
Países Baixos	20 756	8 398	2 551	5 080	760	7	8 278	323	4 924	3 031	-
Reino Unido	133 626	59 974	36 889	21 663	1 421	1	64 324	12 986	46 543	4 774	21
Suécia	8 805	2 222	1 393	28	799	2	5 881	108	3 534	2 239	-
Outros Países da Europa dos quais:	24 967	10 545	6 158	2 800	1 587	-	11 587	1 776	7 405	2 406	-
Noruega	3 914	718	601	28	89	-	2 762	14	2 231	517	-
Rússia	6 053	3 883	3 479	226	178	-	1 853	318	1 457	78	-
Suíça	4 811	2 026	1 156	640	230	-	1 537	-	1 176	361	-
Outros Países dos quais:	10 586	4 055	2 288	997	746	24	3 467	647	2 211	535	74
Brasil	1 526	622	281	124	217	-	551	21	224	306	-
Canadá	1 864	84	29	31	24	-	349	71	201	62	15
E.U. América	3 079	1 745	1 299	231	215	-	777	71	637	55	14
Japão	188	124	104	10	10	-	33	8	10	15	-

Dormidas, por Países de Residência Habitual segundo a Categoria dos Estabelecimentos

Nights, by Type of Establishments and Country of Residence

Continuação

Agosto 2005

Países de Residência Habitual	Apartamentos Turísticos			Estalagens			Pensões				
	*****	****	***	Total	*****	****	Total	Albergarias	1ª	2ª	3ª
Total Mensal	1 068	6 930	1 559	33 860	20 210	13 650	32 607	8 701	8 692	13 866	1 348
Portugal	399	1 857	675	3 638	804	2 834	8 658	1 618	1 587	5 036	417
Estrangeiro	669	5 073	884	30 222	19 406	10 816	23 949	7 083	7 105	8 830	931
Europa	887	6 886	1 545	32 149	18 683	13 466	31 512	8 407	8 585	13 180	1 340
UE-15	867	6 369	1 428	30 805	17 806	12 999	30 688	8 236	8 287	12 876	1 289
Portugal	399	1 857	675	3 638	804	2 834	8 658	1 618	1 587	5 036	417
Alemanha	261	1 337	323	10 059	5 576	4 483	10 735	2 515	4 568	3 195	457
Áustria	-	234	-	703	477	226	543	159	273	109	2
Bélgica	-	-	-	1 000	584	416	865	265	107	456	37
Dinamarca	-	157	-	43	14	29	75	21	7	47	-
Espanha	48	639	59	5 215	2 985	2 230	353	73	111	165	4
Finlândia	-	-	-	22	-	22	-	-	-	-	-
França	14	38	134	2 082	1 448	634	4 418	990	487	2 603	338
Grécia	-	-	-	7	-	7	6	-	-	6	-
Irlanda	-	12	-	62	48	14	48	8	4	36	-
Itália	84	53	4	569	337	232	955	701	38	196	20
Luxemburgo	-	-	-	184	103	81	-	-	-	-	-
Países Baixos	35	973	92	901	244	657	1 768	695	496	577	-
Reino Unido	26	883	141	6 160	5 082	1 078	1 908	851	607	436	14
Suécia	-	186	-	160	104	56	356	340	2	14	-
Outros Países da Europa dos quais:	20	517	117	1 344	877	467	824	171	298	304	51
Noruega	-	214	88	46	32	14	86	34	-	52	-
Rússia	-	42	-	20	6	14	254	-	128	126	-
Suiça	20	44	-	971	653	318	209	68	122	3	16
Outros Países dos quais:	181	44	14	1 711	1 527	184	1 095	294	107	686	8
Brasil	-	27	-	9	7	2	316	10	11	295	-
Canadá	-	-	14	1 386	1 386	-	31	9	15	7	-
E.U. América	5	4	-	217	102	115	313	230	4	71	8
Japão	-	-	-	20	20	-	11	4	7	-	-

NOTA: Os dados relativos aos apartamentos turísticos (e total) e pousadas não constam deste quadro de modo a salvaguardar o segredo estatístico.**

Dormidas, por Países de Residência Habitual segundo a Categoria dos Estabelecimentos

Nights, by Type of Establishments and Country of Residence

Setembro 2005

Países de Residência Habitual	Total Geral	Hotéis					Hotéis-Apartamentos				
		Total	*****	****	***	**	Total	*****	****	***	**
Total Mensal	520 677	247 179	84 429	127 854	34 442	454	206 300	20 119	148 658	36 905	618
Portugal	87 873	51 439	13 259	25 450	12 341	389	25 036	1 404	18 626	4 611	395
Estrangeiro	432 804	195 740	71 170	102 404	22 101	65	181 264	18 715	130 032	32 294	223
Europa	512 244	242 994	82 339	126 539	33 662	454	203 345	19 702	146 830	36 360	453
UE-15	491 002	234 644	78 694	123 670	31 826	454	193 172	18 660	139 752	34 307	453
Portugal	87 873	51 439	13 259	25 450	12 341	389	25 036	1 404	18 626	4 611	395
Alemanha	127 436	59 423	7 124	43 053	9 246	-	45 054	761	38 713	5 550	30
Áustria	6 983	3 100	598	1 918	584	-	2 666	26	2 060	580	-
Bélgica	15 284	7 642	1 821	5 036	785	-	6 147	273	4 848	1 026	-
Dinamarca	6 390	1 392	719	370	303	-	4 561	20	2 180	2 361	-
Espanha	30 782	17 942	8 135	7 483	2 324	-	10 393	1 267	6 917	2 209	-
Finlândia	11 875	3 552	955	1 766	831	-	7 299	125	2 637	4 537	-
França	24 025	10 783	1 712	7 483	1 525	63	9 948	-	5 964	3 974	10
Grécia	140	53	41	11	1	-	65	20	31	14	-
Irlanda	2 652	1 719	796	923	-	-	842	32	742	68	-
Itália	3 127	1 365	422	775	168	-	1 196	24	1 032	140	-
Luxemburgo	1 898	657	265	390	2	-	1 019	-	667	352	-
Países Baixos	17 985	7 654	2 918	3 721	1 013	2	6 681	122	3 863	2 696	-
Reino Unido	144 137	65 385	38 255	25 188	1 942	-	65 172	14 503	47 196	3 455	18
Suécia	10 415	2 538	1 674	103	761	-	7 093	83	4 276	2 734	-
Outros Países da Europa dos quais:	21 242	8 350	3 645	2 869	1 836	-	10 173	1 042	7 078	2 053	-
Noruega	3 966	830	573	62	195	-	2 533	75	2 188	270	-
Rússia	3 181	1 759	1 339	278	142	-	1 254	198	975	81	-
Suiça	5 856	2 755	883	1 189	683	-	1 721	-	1 528	193	-
Outros Países dos quais:	8 433	4 185	2 090	1 315	780	-	2 955	417	1 828	545	165
Brasil	1 579	776	367	104	305	-	484	25	191	254	14
Canadá	680	270	114	109	47	-	289	6	127	110	46
E.U. América	2 981	1 764	1 252	353	159	-	880	189	568	63	60
Japão	115	78	73	-	5	-	36	4	28	4	-

Dormidas, por Países de Residência Habitual segundo a Categoria dos Estabelecimentos

Nights, by Type of Establishments and Country of Residence

Continuação

Setembro 2005

Países de Residência Habitual	Apartamentos Turísticos			Estalagens			Pensões				
	****	****	***	Total	****	****	Total	Albergarias	1ª	2ª	3ª
Total Mensal	702	5 608	1 821	29 584	18 701	10 883	27 782	7 885	7 357	11 450	1 090
Portugal	147	935	375	2 866	959	1 907	6 831	880	1 046	4 484	421
Estrangeiro	555	4 673	1 446	26 718	17 742	8 976	20 951	7 005	6 311	6 966	669
Europa	643	5 519	1 776	29 247	18 460	10 787	27 086	7 744	7 227	11 034	1 081
UE-15	643	5 092	1 768	27 853	17 529	10 324	26 221	7 390	6 993	10 758	1 080
Portugal	147	935	375	2 866	959	1 907	6 831	880	1 046	4 484	421
Alemanha	290	839	477	9 729	5 514	4 215	10 885	2 867	4 548	3 026	444
Áustria	-	237	4	621	421	200	351	145	111	95	-
Bélgica	-	7	-	953	321	632	486	188	69	208	21
Dinamarca	-	162	56	48	12	36	49	14	9	25	1
Espanha	23	643	14	1 549	951	598	215	46	4	165	-
Finlândia	-	318	380	17	14	3	309	14	21	274	-
França	16	37	74	941	651	290	2 102	380	272	1 299	151
Grécia	-	-	-	22	15	7	-	-	-	-	-
Irlanda	-	-	-	44	40	4	46	2	-	44	-
Itália	30	-	-	215	111	104	321	157	18	131	15
Luxemburgo	-	-	-	179	121	58	30	2	28	-	-
Países Baixos	63	580	217	1 360	908	452	1 230	486	233	500	11
Reino Unido	74	1 101	171	9 069	7 357	1 712	3 055	1 941	616	487	11
Suécia	-	233	-	240	134	106	311	268	18	20	5
Outros Países da Europa dos quais:	-	427	8	1 394	931	463	865	354	234	276	1
Noruega	-	304	-	110	110	-	189	178	-	11	-
Rússia	-	28	-	17	5	12	123	13	16	94	-
Suiça	-	4	-	1 022	683	339	329	154	146	28	1
Outros Países dos quais:	59	89	45	337	241	96	696	141	130	416	9
Brasil	1	60	6	52	36	16	194	43	8	140	3
Canadá	20	23	17	14	10	4	43	14	22	5	2
E.U. América	17	6	-	198	157	41	104	55	34	15	-
Japão	-	-	-	-	-	-	1	-	-	1	-

NOTA: Os dados relativos aos apartamentos turísticos (** e total) e pousadas não constam deste quadro de modo a salvaguardar o segredo estatístico.

Dormidas, por Países de Residência Habitual segundo a Categoria dos Estabelecimentos

Nights, by Type of Establishments and Country of Residence

Outubro 2005

Países de Residência Habitual	Total Geral	Hotéis					Hotéis-Apartamentos				
		Total	*****	****	***	**	Total	*****	****	***	**
Total Mensal	490 744	221 106	85 715	108 462	26 468	461	201 102	20 180	143 699	36 775	448
Portugal	56 916	34 624	12 912	14 630	6 735	347	13 157	766	8 871	3 153	367
Estrangeiro	433 828	186 482	72 803	93 832	19 733	114	187 945	19 414	134 828	33 622	81
Europa	484 298	218 315	84 522	107 321	26 024	448	198 904	19 837	142 587	36 068	412
UE-15	449 986	206 408	78 221	103 544	24 222	421	181 532	17 890	130 318	32 912	412
Portugal	56 916	34 624	12 912	14 630	6 735	347	13 157	766	8 871	3 153	367
Alemanha	121 109	55 101	9 406	36 987	8 703	5	42 362	687	35 209	6 436	30
Áustria	8 212	4 144	1 081	2 434	629	-	2 877	51	2 057	769	-
Bélgica	7 648	3 236	1 507	1 721	8	-	3 324	208	2 436	680	-
Dinamarca	10 814	3 057	1 253	1 299	505	-	6 356	95	2 935	3 326	-
Espanha	10 192	6 587	3 058	2 775	748	6	2 845	367	1 879	599	-
Finlândia	27 767	7 792	2 504	4 149	1 139	-	17 218	1 324	10 443	5 451	-
França	15 424	6 660	1 795	3 497	1 313	55	6 466	-	4 434	2 032	-
Grécia	123	23	5	13	5	-	100	-	75	10	15
Irlanda	1 173	502	189	289	24	-	472	62	374	36	-
Itália	1 671	869	437	299	133	-	465	14	397	54	-
Luxemburgo	1 089	592	262	302	28	-	469	44	306	119	-
Países Baixos	14 778	5 691	1 905	3 100	686	-	5 326	108	3 352	1 866	-
Reino Unido	151 764	70 901	37 997	30 689	2 215	-	67 286	13 802	49 816	3 668	-
Suécia	21 306	6 629	3 910	1 360	1 351	8	12 809	362	7 734	4 713	-
Outros Países da Europa dos quais:	34 312	11 907	6 301	3 777	1 802	27	17 372	1 947	12 269	3 156	-
Noruega	16 123	4 307	2 892	552	863	-	10 525	842	7 712	1 971	-
Rússia	2 772	1 324	953	292	55	24	1 133	100	955	78	-
Suiça	8 114	3 280	1 839	1 080	361	-	2 336	-	2 027	309	-
Outros Países dos quais:	6 446	2 791	1 193	1 141	444	13	2 198	343	1 112	707	36
Brasil	1 825	644	270	186	188	-	551	18	146	373	14
Canadá	512	267	98	145	21	3	202	10	103	67	22
E.U. América	1 842	891	598	209	82	2	712	112	526	74	-
Japão	79	51	26	23	2	-	2	-	-	2	-

Dormidas, por Países de Residência Habitual segundo a Categoria dos Estabelecimentos

Nights, by Type of Establishments and Country of Residence

Continuação

Outubro 2005

Países de Residência Habitual	Apartamentos Turísticos			Estalagens			Pensões				
	****	****	***	Total	****	****	Total	Albergarias	1ª	2ª	3ª
Total Mensal	673	7 374	2 173	29 154	18 633	10 521	27 268	8 303	7 905	10 168	892
Portugal	276	474	359	2 454	659	1 795	5 290	642	476	3 785	387
Estrangeiro	397	6 900	1 814	26 700	17 974	8 726	21 978	7 661	7 429	6 383	505
Europa	645	7 294	2 173	28 857	18 463	10 394	26 216	8 182	7 868	9 276	890
UE-15	629	6 472	1 963	26 390	16 787	9 603	24 710	7 760	7 276	8 797	877
Portugal	276	474	359	2 454	659	1 795	5 290	642	476	3 785	387
Alemanha	153	2 116	227	9 779	5 831	3 948	10 948	2 463	5 483	2 678	324
Áustria	-	31	-	740	477	263	420	179	190	51	-
Bélgica	-	10	-	809	199	610	265	99	25	138	3
Dinamarca	-	672	118	121	39	82	378	315	8	54	1
Espanha	43	140	-	359	211	148	212	22	17	162	11
Finlândia	-	1 123	449	42	12	30	1 143	683	218	242	-
França	18	11	20	832	602	230	1 388	289	228	749	122
Grécia	-	-	-	-	-	-	-	-	-	-	-
Irlanda	-	-	-	104	70	34	95	18	28	49	-
Itália	14	-	52	101	63	38	168	39	48	78	3
Luxemburgo	-	-	-	28	18	10	-	-	-	-	-
Países Baixos	80	672	280	1 249	768	481	1 223	509	201	495	18
Reino Unido	45	832	120	9 281	7 489	1 792	2 532	1 878	344	308	2
Suécia	-	391	338	491	349	142	648	624	10	8	6
Outros Países da Europa dos quais:	16	822	210	2 467	1 676	791	1 506	422	592	479	13
Noruega	-	584	191	276	231	45	240	201	-	39	-
Rússia	-	62	-	18	18	-	235	3	127	105	-
Suiça	4	91	-	1 973	1 335	638	418	187	167	58	6
Outros Países dos quais:	28	80	-	297	170	127	1 052	121	37	892	2
Brasil	-	74	-	24	2	22	532	-	7	525	-
Canadá	28	-	-	15	-	15	-	-	-	-	-
E.U. América	-	6	-	160	101	59	73	26	22	23	2
Japão	-	-	-	17	15	2	9	-	-	9	-

NOTA: Os dados relativos aos apartamentos turísticos (** e total) e pousadas não constam deste quadro de modo a salvaguardar o segredo estatístico.

Dormidas, por Países de Residência Habitual segundo a Categoria dos Estabelecimentos

Nights, by Type of Establishments and Country of Residence

Novembro 2005

Países de Residência Habitual	Total Geral	Hotéis					Hotéis-Apartamentos				
		Total	*****	****	***	**	Total	*****	****	***	**
Total Mensal	407 853	177 489	68 136	86 265	22 585	503	175 653	15 629	123 457	36 126	441
Portugal	37 122	23 168	9 770	8 323	4 833	242	7 002	382	4 615	1 594	411
Estrangeiro	370 731	154 321	58 366	77 942	17 752	261	168 651	15 247	118 842	34 532	30
Europa	403 294	175 369	66 838	85 766	22 300	465	174 298	15 386	122 753	35 718	441
UE-15	372 990	164 922	60 813	82 771	20 873	465	157 975	13 893	111 527	32 114	441
Portugal	37 122	23 168	9 770	8 323	4 833	242	7 002	382	4 615	1 594	411
Alemanha	113 353	52 214	8 002	34 854	9 149	209	41 297	1 689	33 602	5 976	30
Áustria	6 343	2 711	856	1 600	255	-	2 740	34	2 403	303	-
Bélgica	3 484	1 295	477	801	17	-	1 715	51	991	673	-
Dinamarca	12 820	2 626	1 150	1 200	276	-	8 323	56	3 554	4 713	-
Espanha	5 279	3 251	1 767	1 209	272	3	1 565	184	1 143	238	-
Finlândia	32 707	8 990	2 956	4 894	1 140	-	20 862	1 423	12 635	6 804	-
França	5 492	2 714	620	1 433	658	3	1 534	-	995	539	-
Grécia	115	55	43	10	2	-	38	4	34	-	-
Irlanda	977	501	236	143	122	-	376	25	308	43	-
Itália	1 470	814	419	302	93	-	427	10	343	74	-
Luxemburgo	326	145	129	12	4	-	157	-	145	12	-
Países Baixos	8 517	3 488	1 197	1 859	426	6	2 574	36	1 544	994	-
Reino Unido	117 054	56 136	29 259	24 379	2 498	-	50 909	9 573	37 330	4 006	-
Suécia	27 931	6 814	3 932	1 752	1 128	2	18 456	426	11 885	6 145	-
Outros Países da Europa dos quais:	30 304	10 447	6 025	2 995	1 427	-	16 323	1 493	11 226	3 604	-
Noruega	18 898	5 396	3 647	983	766	-	12 161	1 117	8 655	2 389	-
Rússia	1 311	676	546	89	41	-	509	14	397	98	-
Suiça	5 270	2 765	1 464	997	304	-	1 116	-	973	143	-
Outros Países dos quais:	4 559	2 120	1 298	499	285	38	1 355	243	704	408	-
Brasil	988	261	88	79	84	10	294	-	85	209	-
Canadá	372	233	67	166	-	-	112	14	90	8	-
E.U. América	1 255	633	540	63	30	-	445	110	276	59	-
Japão	237	171	84	72	15	-	38	-	16	22	-

Dormidas, por Países de Residência Habitual segundo a Categoria dos Estabelecimentos

Nights, by Type of Establishments and Country of Residence

Continuação

Novembro 2005

Países de Residência Habitual	Apartamentos Turísticos			Estalagens			Pensões				
	****	****	***	Total	****	****	Total	Albergarias	1ª	2ª	3ª
Total Mensal	856	5 126	2 292	22 154	13 934	8 220	23 557	7 610	5 770	9 026	1 151
Portugal	296	84	264	1 174	251	923	5 016	509	420	3 600	487
Estrangeiro	560	5 042	2 028	20 980	13 683	7 297	18 541	7 101	5 350	5 426	664
Europa	827	4 928	2 259	21 977	13 815	8 162	22 910	7 563	5 753	8 445	1 149
UE-15	827	4 381	2 141	20 435	12 607	7 828	21 585	7 053	5 394	8 000	1 138
Portugal	296	84	264	1 174	251	923	5 016	509	420	3 600	487
Alemanha	432	678	279	8 679	4 953	3 726	9 547	2 926	3 679	2 449	493
Áustria	-	-	14	573	336	237	303	96	106	73	28
Bélgica	-	-	-	206	140	66	240	68	3	159	10
Dinamarca	-	859	347	268	30	238	293	239	4	49	1
Espanha	-	2	-	316	196	120	145	11	9	125	-
Finlândia	6	1 475	443	70	38	32	861	671	7	175	8
França	-	35	40	521	316	205	645	162	142	242	99
Grécia	-	-	-	22	14	8	-	-	-	-	-
Irlanda	-	-	-	90	60	30	10	2	-	8	-
Itália	9	14	-	115	90	25	91	25	12	53	1
Luxemburgo	-	-	-	24	24	-	-	-	-	-	-
Países Baixos	38	320	105	560	320	240	1 307	272	832	196	7
Reino Unido	46	319	204	6 954	5 497	1 457	2 375	1 375	141	855	4
Suécia	-	595	445	863	342	521	752	697	39	16	-
Outros Países da Europa dos quais:	-	547	118	1 542	1 208	334	1 325	510	359	445	11
Noruega	-	492	103	341	271	70	405	345	-	60	-
Rússia	-	-	-	9	3	6	117	2	56	59	-
Suiça	-	31	15	1 061	815	246	280	125	125	19	11
Outros Países dos quais:	29	198	33	177	119	58	647	47	17	581	2
Brasil	24	60	-	9	9	-	340	4	10	326	-
Canadá	-	14	6	7	6	1	-	-	-	-	-
E.U. América	5	19	20	101	75	26	32	6	-	24	2
Japão	-	-	-	23	7	16	5	-	-	5	-

NOTA: Os dados relativos aos apartamentos turísticos (** e total) e pousadas não constam deste quadro de modo a salvaguardar o segredo estatístico.

Dormidas, por Países de Residência Habitual segundo a Categoria dos Estabelecimentos

Nights, by Type of Establishments and Country of Residence

Dezembro 2005

Países de Residência Habitual	Total Geral	Hotéis					Hotéis-Apartamentos				
		Total	*****	****	***	**	Total	*****	****	***	**
Total Mensal	360 872	158 258	58 366	75 806	23 604	482	150 014	11 821	100 391	37 167	635
Portugal	51 867	28 626	11 436	12 544	4 328	318	13 086	1 483	8 450	2 718	435
Estrangeiro	309 005	129 632	46 930	63 262	19 276	164	136 928	10 338	91 941	34 449	200
Europa	353 080	155 258	56 671	74 906	23 260	421	147 538	11 367	98 971	36 651	549
UE-15	330 522	148 052	52 904	72 838	21 889	421	134 939	10 720	92 149	31 531	539
Portugal	51 867	28 626	11 436	12 544	4 328	318	13 086	1 483	8 450	2 718	435
Alemanha	75 292	34 481	5 335	22 773	6 327	46	26 383	510	21 496	4 347	30
Áustria	4 682	1 508	404	852	252	-	2 434	103	1 937	394	-
Bélgica	2 463	797	277	508	12	-	1 179	54	820	305	-
Dinamarca	14 909	3 454	791	1 732	931	-	9 023	40	2 829	6 154	-
Espanha	8 526	5 467	2 774	2 222	471	-	2 086	438	1 399	249	-
Finlândia	27 409	7 570	2 024	3 969	1 575	2	17 152	807	8 634	7 711	-
França	6 312	2 869	1 220	889	740	20	2 148	-	1 513	621	14
Grécia	68	30	29	1	-	-	31	-	31	-	-
Irlanda	1 628	1 313	514	671	128	-	209	7	164	38	-
Itália	2 382	1 513	402	739	372	-	623	-	569	44	10
Luxemburgo	1 428	462	14	448	-	-	268	-	72	196	-
Países Baixos	6 801	2 596	670	1 518	408	-	2 343	67	1 456	820	-
Reino Unido	105 126	49 490	23 292	22 600	3 568	30	46 649	7 019	35 361	4 219	50
Suécia	21 629	7 876	3 722	1 372	2 777	5	11 325	192	7 418	3 715	-
Outros Países da Europa dos quais:	22 558	7 206	3 767	2 068	1 371	-	12 599	647	6 822	5 120	10
Noruega	12 756	3 797	2 210	650	937	-	8 098	288	5 296	2 514	-
Rússia	1 003	534	311	173	50	-	247	65	142	40	-
Suiça	5 607	1 824	1 087	554	183	-	2 885	-	743	2 132	10
Outros Países dos quais:	7 792	3 000	1 695	900	344	61	2 476	454	1 420	516	86
Brasil	1 792	398	173	141	82	2	364	55	169	140	-
Canadá	355	130	41	41	30	18	150	-	75	45	30
E.U. América	2 423	1 426	1 031	261	93	41	724	166	496	34	28
Japão	533	266	175	85	6	-	70	8	62	-	-

Dormidas, por Países de Residência Habitual segundo a Categoria dos Estabelecimentos

Nights, by Type of Establishments and Country of Residence

Continuação

Dezembro 2005

Países de Residência Habitual	Apartamentos Turísticos			Estalagens			Pensões				
	****	****	***	Total	****	****	Total	Albergarias	1ª	2ª	3ª
Total Mensal	796	5 632	3 445	18 489	11 220	7 269	23 327	5 796	4 669	11 525	1 337
Portugal	163	749	553	3 050	1 146	1 904	5 551	609	759	3 673	510
Estrangeiro	633	4 883	2 892	15 439	10 074	5 365	17 776	5 187	3 910	7 852	827
Europa	744	5 601	3 426	18 114	10 976	7 138	21 499	5 696	4 526	10 074	1 203
UE-15	725	5 256	3 157	17 047	10 316	6 731	20 450	5 398	4 367	9 525	1 160
Portugal	163	749	553	3 050	1 146	1 904	5 551	609	759	3 673	510
Alemanha	314	882	501	4 931	2 884	2 047	7 598	1 530	2 354	3 365	349
Áustria	-	96	22	366	229	137	239	97	129	13	-
Bélgica	-	6	-	85	33	52	374	121	88	119	46
Dinamarca	97	1 046	314	79	45	34	672	368	16	286	2
Espanha	4	-	35	742	466	276	192	24	54	114	-
Finlândia	4	1 228	538	58	37	21	859	331	107	414	7
França	-	-	67	673	526	147	516	96	72	278	70
Grécia	-	-	-	-	-	-	7	-	7	-	-
Irlanda	-	-	-	92	55	37	14	5	-	9	-
Itália	28	-	12	129	112	17	69	57	12	-	-
Luxemburgo	-	-	-	32	30	2	642	-	24	618	-
Países Baixos	56	132	101	900	467	433	525	154	76	287	8
Reino Unido	59	577	369	5 378	4 117	1 261	2 501	1 459	652	229	161
Suécia	-	540	645	532	169	363	691	547	17	120	7
Outros Países da Europa dos quais:	19	345	269	1 067	660	407	1 049	298	159	549	43
Noruega	-	187	269	126	81	45	275	183	-	64	28
Rússia	-	12	-	44	44	-	166	7	7	152	-
Suiça	8	76	-	608	462	146	206	84	70	37	15
Outros Países dos quais:	52	31	19	375	244	131	1 828	100	143	1 451	134
Brasil	5	-	-	78	68	10	947	9	17	921	-
Canadá	-	3	-	50	29	21	16	2	-	14	-
E.U. América	14	7	-	107	73	34	140	65	34	27	14
Japão	8	-	-	38	36	2	151	6	10	135	-

NOTA: Os dados relativos aos apartamentos turísticos (** e total) e pousadas não constam deste quadro de modo a salvaguardar o segredo estatístico.

Dormidas, por Países de Residência Habitual segundo a Categoria dos Estabelecimentos - Valores Acumulados

Nights, by Type of Establishments and Country of Residence - Cumulated Values

Acumulado 2005

Países de Residência Habitual	Total Geral	Hotéis					Hotéis-Apartamentos				
		Total	*****	****	***	**	Total	*****	****	***	**
Total Mensal	5 632 830	2 591 875	902 304	1 322 274	360 608	6 689	2 280 635	202 037	1 624 543	448 818	5 237
Portugal	805 434	468 516	141 898	219 936	102 318	4 364	212 792	15 952	151 717	41 362	3 761
Estrangeiro	4 827 396	2 123 359	760 406	1 102 338	258 290	2 325	2 067 843	186 085	1 472 826	407 456	1 476
Europa	5 548 755	2 555 593	882 735	1 311 784	354 595	6 479	2 252 611	198 320	1 607 311	442 534	4 446
UE-15	5 276 650	2 458 805	834 041	1 279 920	338 702	6 142	2 117 505	185 832	1 515 682	411 569	4 422
Portugal	805 434	468 516	141 898	219 936	102 318	4 364	212 792	15 952	151 717	41 362	3 761
Alemanha	1 328 694	621 245	93 408	422 088	105 163	586	472 452	7 735	405 799	58 664	254
Áustria	103 878	46 219	10 199	28 436	7 581	3	40 999	519	32 917	7 563	-
Bélgica	144 282	61 700	14 338	45 145	2 208	9	66 084	4 135	45 422	16 527	-
Dinamarca	142 554	38 416	10 664	19 600	8 068	84	84 006	930	33 195	49 881	-
Espanha	229 334	133 813	66 490	52 711	14 599	13	77 521	8 830	53 345	15 302	44
Finlândia	218 251	63 832	18 427	34 399	11 004	2	132 733	7 399	69 573	55 761	-
França	233 399	94 293	20 472	51 921	21 003	897	95 444	466	61 981	32 825	172
Grécia	1 468	865	483	334	46	2	483	92	312	64	15
Irlanda	35 871	26 928	7 217	15 817	3 883	11	7 261	1 017	5 750	494	-
Itália	37 536	18 696	8 803	8 088	1 795	10	12 941	695	10 816	1 420	10
Luxemburgo	18 596	7 913	2 442	5 386	85	-	8 857	132	5 705	3 020	-
Países Baixos	185 452	76 553	25 145	40 143	11 246	19	66 205	1 701	40 193	24 280	31
Reino Unido	1 575 758	737 273	379 783	324 517	32 850	123	707 174	133 951	515 904	57 184	135
Suécia	216 143	62 543	34 272	11 399	16 853	19	132 553	2 278	83 053	47 222	-
Outros Países da Europa dos quais:	272 105	96 788	48 694	31 864	15 893	337	135 106	12 488	91 629	30 965	24
Noruega	105 429	27 651	15 677	6 276	5 694	4	67 095	3 667	48 443	14 985	-
Rússia	26 193	14 432	11 411	1 909	877	235	9 446	1 309	7 090	1 047	-
Suiça	68 299	29 656	14 928	10 910	3 814	4	19 626		15 763	3 839	24
Outros Países dos quais:	84 075	36 282	19 569	10 490	6 013	210	28 024	3 717	17 232	6 284	791
Brasil	17 648	6 227	2 396	1 647	2 157	27	5 049	159	2 073	2 789	28
Canadá	8 065	3 035	1 063	1 340	593	39	2 894	139	1 735	647	373
E.U. América	27 905	14 710	10 297	3 015	1 334	64	9 541	1 219	6 799	1 279	244
Japão	2 645	1 805	1 319	358	128	-	318	34	221	63	-

Dormidas, por Países de Residência Habitual segundo a Categoria dos Estabelecimentos - Valores Acumulados

Nights, by Type of Establishments and Country of Residence - Cumulated Values

Continuação

Acumulado 2005

Países de Residência Habitual	Apartamentos Turísticos			Estalagens			Pensões				
	****	****	***	Total	****	****	Total	Albergarias	1ª	2ª	3ª
Total Mensal	10 095	77 904	29 051	289 780	175 377	114 403	334 376	93 186	83 733	144 739	12 718
Portugal	2 785	6 976	6 687	26 271	7 713	18 558	79 155	10 772	11 180	51 652	5 551
Estrangeiro	7 310	70 928	22 364	263 509	167 664	95 845	255 221	82 414	72 553	93 087	7 167
Europa	9 551	76 612	28 372	284 577	171 439	113 138	322 513	91 817	82 759	135 688	12 249
UE-15	9 378	70 649	25 258	266 798	158 770	108 028	309 461	87 612	79 759	130 150	11 940
Portugal	2 785	6 976	6 687	26 271	7 713	18 558	79 155	10 772	11 180	51 652	5 551
Alemanha	3 225	15 850	4 773	93 500	51 301	42 199	112 568	28 722	45 980	34 659	3 207
Áustria	-	1 500	140	7 980	4 893	3 087	6 968	2 377	3 120	1 421	50
Bélgica	28	163	35	8 653	4 056	4 597	6 796	2 160	654	3 731	251
Dinamarca	1 395	7 612	1 333	2 559	755	1 804	4 815	1 970	74	2 750	21
Espanha	302	2 285	185	11 530	6 761	4 769	2 098	349	445	1 107	197
Finlândia	12	10 008	2 696	709	433	276	8 241	3 028	1 482	3 714	17
França	167	399	1 233	14 639	10 252	4 387	26 229	5 128	3 153	15 957	1 991
Grécia	-	-	-	76	54	22	44	6	7	31	-
Irlanda	13	21	-	818	572	246	820	135	53	625	7
Itália	223	168	102	2 311	1 262	1 049	3 061	1 783	311	912	55
Luxemburgo	-	14	-	985	814	171	790	23	125	632	10
Países Baixos	599	9 580	2 751	10 458	4 854	5 604	16 710	5 584	4 498	6 424	204
Reino Unido	629	11 007	2 068	80 038	62 689	17 349	34 740	19 742	8 482	6 174	342
Suécia	-	5 066	3 255	6 271	2 361	3 910	6 426	5 833	195	361	37
Outros Países da Europa dos quais:	173	5 963	3 114	17 779	12 669	5 110	13 052	4 205	3 000	5 538	309
Noruega	6	3 864	2 796	1 627	1 219	408	2 376	1 880	9	459	28
Rússia	5	200	52	203	116	87	1 854	26	612	1 141	75
Suiça	92	772	75	13 981	10 262	3 719	4 008	2 043	1 326	513	126
Outros Países dos quais:	544	1 292	679	5 203	3 938	1 265	11 863	1 369	974	9 051	469
Brasil	46	561	455	342	222	120	4 931	157	158	4 463	153
Canadá	77	212	37	1 560	1 464	96	238	49	60	123	6
E.U. América	60	260	72	1 651	1 108	543	1 524	736	175	524	89
Japão	8	32	-	223	166	57	253	39	34	173	7

NOTA: Os dados relativos aos apartamentos turísticos (** e total) e pousadas não constam deste quadro de modo a salvaguardar o segredo estatístico.

Taxa de Ocupação-Cama, segundo a Categoria dos Estabelecimentos

Bed Occupancy Rate by Type of Establishments

2005

Categoria dos Estabelecimentos	Taxa de Ocupação (%)												
	Janeiro	Fevereiro	Março	Abril	Maió	Junho	Julho	Agosto	Setembro	Outubro	Novembro	Dezembro	Acumulado
Total	45,8	51,1	55,1	58,1	53,5	54,6	58,4	72,5	61,7	56,5	48,4	41,4	54,8
Hotéis	43,7	46,4	49,9	54,3	49,6	52,3	56,8	71,5	59,5	51,5	42,8	36,9	51,3
*****	41,2	42,3	45,8	50,4	42,7	49,5	51,8	71,2	55,7	54,7	44,9	37,3	49,0
****	47,2	49,5	53,2	56,5	55,3	55,5	62,0	74,7	63,7	52,5	43,1	36,7	54,2
***	39,3	47,0	49,8	57,2	49,0	49,6	53,3	63,8	56,3	41,9	36,9	37,3	48,4
**	17,8	32,9	24,3	49,9	26,1	21,3	15,9	20,5	19,9	19,6	22,1	20,5	24,1
Hotéis-Apartamentos	57,2	66,2	70,2	72,1	66,6	68,0	71,1	87,2	75,2	71,6	64,6	52,9	68,6
*****	44,7	62,7	64,0	63,2	57,0	60,6	60,7	90,0	76,5	74,2	59,4	43,5	63,0
****	58,3	68,1	72,7	76,2	72,5	72,6	77,6	92,1	79,7	75,7	67,2	52,9	72,2
***	60,8	64,1	67,4	65,4	55,1	59,1	57,9	73,0	62,3	60,1	61,0	58,2	62,0
**	22,3	12,6	15,9	18,1	12,9	14,3	10,2	20,8	25,8	18,1	18,4	25,6	17,9
Apartamentos Turísticos
*****	71,1	97,7	99,3	97,8	81,1	87,7	99,0	98,4	78,0	72,4	95,1	75,5	87,7
****	49,1	56,0	71,1	56,7	49,3	51,2	63,6	68,8	60,1	74,8	50,1	52,7	58,2
***	46,2	51,8	56,9	39,8	26,8	22,5	22,8	24,2	29,2	33,7	36,7	53,4	37,3
**
Pousadas
Estalagens	30,5	37,7	41,3	44,9	38,9	37,8	44,7	57,9	52,3	49,8	38,8	31,8	42,3
*****	33,6	42,2	43,9	49,0	40,8	45,7	48,8	64,4	61,6	59,4	45,9	35,8	47,7
****	27,0	32,5	38,5	40,1	36,7	28,6	39,8	50,3	41,6	38,7	30,7	27,1	36,0
Pensões	28,8	33,4	38,3	41,8	41,5	35,8	35,0	41,0	36,2	34,6	30,9	29,5	35,6
Albergarias	46,1	53,1	60,7	62,8	61,0	54,3	51,1	60,2	56,5	57,6	54,6	40,2	54,9
1ª Categoria	34,6	38,3	39,4	44,8	55,2	54,0	45,6	55,9	49,4	53,1	40,1	31,4	44,9
2ª Categoria	23,6	28,2	34,3	37,6	34,1	27,4	29,4	32,8	28,0	24,1	22,1	27,1	29,1
3ª Categoria	10,8	11,9	14,8	18,4	17,0	9,9	13,5	18,6	15,5	12,3	16,4	18,4	14,8

Estabelecimentos, Quartos, Camas, Capacidade de Alojamento e Pessoal ao Serviço, por Categoria dos Estabelecimentos

Establishments, Rooms, Beds, Accommodation Capacity and Employees, by Type of Establishments

31 de Julho de 2005

Categoria dos Estabelecimentos	Estabelecimentos	Quartos	Camas	Capacidade de Alojamento	Pessoal ao Serviço ¹
Total	195	13 724	26 286	28 069	7 033
Hotéis	52	6 879	12 881	13 847	3 938
*****	10	2 518	4 510	5 041	1 847
****	27	3 316	6 420	6 691	1 678
***	14	1 007	1 889	2 039	402
**	1	38	62	76	11
Hotéis-Apartamentos	37	4 329	8 804	9 087	1 906
*****	2	384	828	877	272
****	23	2 951	5 949	6 156	1 318
***	11	954	1 955	1 974	307
**	1	40	72	80	9
Apartamentos Turísticos	28	317	587	653	...
*****	1	15	19	30	7
****	6	147	290	311	48
***	10	103	193	208	26
**	11	52	85	104	...
Pousadas	1	21	39	42	...
Estalagens	23	933	1 722	1 885	594
*****	11	432	768	870	381
****	12	501	954	1 015	213
Pensões	54	1 245	2 253	2 555	481
Albergarias	6	234	454	465	147
1ª Categoria	12	229	449	492	110
2ª Categoria	29	673	1 158	1 362	197
3ª Categoria	7	109	192	236	27

¹ Em actividade exclusiva ou principal

Proveitos segundo os Estabelecimentos Hoteleiros

Income by Type of Establishments

2005

Categoria dos Estabelecimentos	Proveitos Totais (€)																									
	Janeiro	Var. Hom.	Fevereiro	Var. Hom.	Março	Var. Hom.	Abril	Var. Hom.	Maio	Var. Hom.	Junho	Var. Hom.	Julho	Var. Hom.	Agosto	Var. Hom.	Setembro	Var. Hom.	Outubro	Var. Hom.	Novembro	Var. Hom.	Dezembro	Var. Hom.	Acumulado	Var. Hom.
Total	17 637 136	+13,0	17 307 630	-4,3	21 257 014	-1,3	22 003 212	-9,0	20 317 183	-5,2	19 807 568	+8,8	21 148 482	+6,1	27 437 003	+7,8	23 719 336	+8,2	21 927 110	+0,1	17 503 587	+3,4	18 780 589	+1,6	248 845 850	+2,1
Hotéis	10 199 674	+12,9	9 427 382	-6,0	11 682 522	-0,7	12 281 070	-8,6	11 169 781	-7,2	11 689 213	+9,4	12 581 611	+7,3	16 091 033	+7,2	13 562 343	+10,0	12 058 399	+0,1	9 210 261	+4,2	10 575 544	+1,5	140 528 833	+2,3
Hotéis-Apartamentos	4 957 831	+10,9	5 200 046	-4,6	6 269 894	-6,6	6 451 712	-9,9	6 056 129	-2,9	5 368 333	+5,5	5 610 751	+2,6	7 689 453	+9,3	6 962 205	+7,2	6 544 424	-3,3	5 687 013	+0,5	5 500 340	+0,5	72 298 131	+0,4
Apartamentos Turísticos
Pousadas
Estalagens	1 473 798	+17,1	1 653 776	+2,9	1 935 950	+5,7	1 969 382	-6,9	1 740 057	-6,7	1 648 888	+14,8	1 763 862	+14,4	2 155 020	+16,2	1 949 188	+11,7	2 093 921	+10,7	1 601 863	+9,5	1 656 425	+4,8	21 642 130	+7,2
Pensões	708 402	+19,6	749 626	+4,6	993 568	+10,1	1 018 988	-6,5	1 068 191	+7,7	856 530	+9,4	907 853	-3,1	1 151 237	-2,3	977 847	-7,4	924 384	+4,2	752 973	+10,0	767 191	+6,1	10 876 790	+3,2

2005

Categoria dos Estabelecimentos	Proveitos de Aposentos (€)																									
	Janeiro	Var. Hom.	Fevereiro	Var. Hom.	Março	Var. Hom.	Abril	Var. Hom.	Maio	Var. Hom.	Junho	Var. Hom.	Julho	Var. Hom.	Agosto	Var. Hom.	Setembro	Var. Hom.	Outubro	Var. Hom.	Novembro	Var. Hom.	Dezembro	Var. Hom.	Acumulado	Var. Hom.
Total	11 061 800	+8,9	10 799 289	-7,7	13 763 451	-2,5	13 864 855	-12,1	12 300 384	-7,8	11 615 897	+7,8	12 922 633	+5,6	17 903 279	+7,5	14 811 755	+7,5	13 685 699	-2,0	10 891 963	+1,6	11 182 862	+1,6	154 803 867	+0,4
Hotéis	6 304 594	+10,1	5 842 100	-8,6	7 495 913	-1,1	7 641 940	-12,5	6 776 004	-10,2	6 841 401	+7,5	7 821 503	+6,5	10 631 885	+5,5	8 411 817	+7,6	7 407 811	-2,0	5 531 503	+0,8	6 173 251	+0,2	86 879 722	+0,1
Hotéis-Apartamentos	3 192 205	+4,0	3 243 073	-8,7	4 050 352	-8,9	4 064 602	-11,0	3 556 495	-5,1	3 076 184	+6,3	3 304 380	+5,4	4 920 533	+14,8	4 441 766	+11,0	4 191 288	-3,9	3 717 927	+0,4	3 463 204	+4,4	45 222 009	+0,3
Apartamentos Turísticos
Pousadas
Estalagens	815 900	+12,2	965 731	-1,7	1 205 694	+4,5	1 214 689	-8,6	1 027 648	-5,9	946 128	+17,2	985 651	+11,8	1 332 126	+17,4	1 103 001	+10,7	1 235 168	+7,2	936 352	+16,4	836 531	+5,2	12 604 619	+6,3
Pensões	482 264	+18,0	509 806	-2,6	691 522	+4,0	700 928	-13,0	707 039	-0,4	550 601	+3,7	574 732	-13,4	733 506	-12,2	635 540	-12,1	589 237	-6,1	488 188	+3,6	462 429	-3,1	7 125 792	-4,2

Custos Totais com Pessoal segundo os Estabelecimentos Hoteleiros
Personnel Costs by Type of Establishments

2005

Categoria dos Estabelecimentos	Custos Totais com Pessoal (€)																									
	Janeiro	Var. Hom.	Fevereiro	Var. Hom.	Março	Var. Hom.	Abril	Var. Hom.	Mai	Var. Hom.	Junho	Var. Hom.	Julho	Var. Hom.	Agosto	Var. Hom.	Setembro	Var. Hom.	Outubro	Var. Hom.	Novembro	Var. Hom.	Dezembro	Var. Hom.	Acumulado	Var. Hom.
Total	8 038 314	+4,2	8 013 303	+8,0	8 053 818	+5,9	8 378 156	+3,8	8 316 386	+2,2	8 366 886	-0,5	8 362 295	+1,6	8 217 354	+3,0	8 002 739	+3,5	7 810 308	-4,6	10 002 298	-6,7	9 979 653	+5,3	101 541 510	+1,9
Hotéis	4 811 958	+5,8	4 736 744	+11,5	4 698 357	+5,6	5 022 103	+6,4	4 918 587	+3,4	4 845 982	-0,5	4 992 312	+3,1	4 863 863	+3,4	4 733 549	+4,2	4 552 184	-4,7	6 102 565	-4,0	5 629 038	+7,1	59 907 242	+3,2
Hotéis-Apartamentos	2 072 377	-2,8	2 096 623	-4,4	2 149 278	+0,0	2 227 415	-2,4	2 297 489	+1,5	2 328 249	-3,2	2 211 614	-3,0	2 212 377	+0,3	2 164 940	+1,0	2 130 491	-7,1	2 708 190	-16,2	2 689 051	+2,4	27 288 094	-3,2
Apartamentos Turísticos
Pousadas
Estalagens	643 261	+6,1	663 845	+15,8	634 554	+9,8	661 300	+6,1	643 040	-4,8	691 086	+7,3	686 427	+5,9	671 915	+7,9	650 631	+6,3	685 112	+7,1	697 949	+5,4	1 040 062	+1,2	8 369 182	+5,8
Pensões	345 964	+6,8	354 462	+15,2	469 708	+48,2	362 513	+11,0	360 593	+5,4	401 352	+15,7	379 218	+7,0	372 306	+6,4	357 599	+4,9	360 319	-3,7	375 813	+11,4	524 796	+16,4	4 664 643	+11,8

Pessoal ao Serviço em Actividade Exclusiva ou Principal, por Categoria dos Estabelecimentos e Categoria Profissional, Segundo o Sexo e Escalão Etário

Employees, by Type of Establishment and Professional Category, According to Age and Gender

31 de Julho de 2005

Categorias de Estabelecimento	Total Geral	Homens					Mulheres						
		Total	Escalões Etários					Total	Escalões Etários				
			15-24	25-34	35-44	45-54	>54		15-24	25-34	35-44	45-54	>54
TOTAL	7 033	3 054	430	829	815	642	338	3 979	518	1 332	1 206	688	235
Quadros Superiores	302	197	2	35	66	53	41	105	-	15	38	32	20
Técnicos de Nível Intermédio	459	290	3	69	92	79	47	169	6	62	55	34	12
Pessoal Administrativo	964	311	56	111	73	52	19	653	111	322	138	57	25
Pessoal dos Serviços	2 532	1 196	180	331	330	247	108	1 336	228	496	396	168	48
Trabalhadores não qualificados	2 776	1 060	189	283	254	211	123	1 716	173	437	579	397	130
HOTÉIS	3 938	1 854	235	413	500	444	262	2 084	263	641	637	390	153
Quadros Superiores	120	78	1	15	30	18	14	42	-	6	21	11	4
Técnicos de Nível Intermédio	300	193	2	36	59	57	39	107	-	43	29	27	8
Pessoal Administrativo	519	159	23	49	42	31	14	360	70	169	71	32	18
Pessoal dos Serviços	1 413	770	101	170	216	192	91	643	99	213	211	87	33
Trabalhadores não qualificados	1 586	654	108	143	153	146	104	932	94	210	305	233	90
HOTÉIS-APARTAMENTOS	1 906	797	136	279	212	130	40	1 109	150	389	346	176	48
Quadros Superiores	61	38	1	8	14	11	4	23	-	4	8	9	2
Técnicos de Nível Intermédio	110	71	1	23	24	16	7	39	4	7	17	7	4
Pessoal Administrativo	272	89	18	29	24	15	3	183	24	94	47	14	4
Pessoal dos Serviços	664	281	48	113	68	42	10	383	74	148	109	41	11
Trabalhadores não qualificados	799	318	68	106	82	46	16	481	48	136	165	105	27
ESTALAGENS	594	231	44	95	57	26	9	363	68	153	98	42	2
Quadros Superiores	32	26	-	6	13	3	4	6	-	-	4	2	-
Técnicos de Nível Intermédio	45	24	-	10	8	6	-	21	2	10	9	-	-
Pessoal Administrativo	86	37	14	19	1	3	-	49	11	29	8	1	-
Pessoal dos Serviços	279	96	20	38	27	8	3	183	35	88	35	24	1
Trabalhadores não qualificados	152	48	10	22	8	6	2	104	20	26	42	15	1
PENSÕES	481	142	14	35	40	32	21	339	35	121	101	58	24
Quadros Superiores	60	38	-	5	6	13	14	22	-	4	3	6	9
Técnicos de Nível Intermédio	3	2	-	-	1	-	1	1	-	1	-	-	-
Pessoal Administrativo	70	23	1	12	5	3	2	47	6	21	10	8	2
Pessoal dos Serviços	160	44	10	8	18	5	3	116	18	44	38	15	1
Trabalhadores não qualificados	188	35	3	10	10	11	1	153	11	51	50	29	12

NOTA: Os dados relativos aos apartamentos turísticos e pousadas não constam deste quadro de modo a salvaguardar o segredo estatístico.

Estabelecimentos, Quartos, Camas, Capacidade de Alojamento e Pessoal ao Serviço, por Concelho

Establishments, Rooms, Beds, Accommodation Capacity and Employees, by Municipality

31 de Julho de 2005

Região Concelhos	Estabelecimentos	Quartos	Camas	Capacidade de Alojamento	Pessoal ao Serviço ¹
R.A. Madeira	195	13 724	26 286	28 069	7 033
Calheta	9	372	613	750	194
Câmara de Lobos	3	124	239	256	95
Funchal	107	9 401	18 064	19 303	4 987
Machico	8	366	716	744	115
Ponta do Sol	2	125	244	250	59
Porto Moniz	7	147	281	298	67
Ribeira Brava	6	212	404	445	62
Santa Cruz	26	1 774	3 523	3 607	868
Santana	5	171	297	342	96
São Vicente	7	315	584	635	115
Porto Santo	15	717	1 321	1 439	375

¹ Em actividade exclusiva ou principal

Hóspedes, por Concelho e Mês

Guests, by Municipality and Month

2005

Região	Hóspedes																									
	Janeiro	Var. Hom.	Fevereiro	Var. Hom.	Março	Var. Hom.	Abril	Var. Hom.	Mai	Var. Hom.	Junho	Var. Hom.	Julho	Var. Hom.	Agosto	Var. Hom.	Setembro	Var. Hom.	Outubro	Var. Hom.	Novembro	Var. Hom.	Dezembro	Var. Hom.	Acumulado	Var. Hom.
R.A. Madeira	71 504	+16,2	72 896	+1,2	86 989	-0,2	93 427	-7,5	89 972	-4,0	82 100	+10,3	86 949	+4,6	106 543	+4,3	92 592	+4,6	89 923	+4,0	70 970	+0,7	67 215	+5,9	1 011 080	+2,7
Calheta	1 610	+51,7	1 899	+21,7	2 993	+80,8	2 814	+17,7	2 694	+38,1	2 415	+41,8	2 875	+25,2	3 157	+23,9	2 486	+27,9	2 393	+5,0	2 002	-0,1	1 570	+6,7	28 908	+26,4
Câmara de Lobos	442	+37,7	690	+23,0	719	+5,7	873	+20,7	953	+33,3	761	+42,8	882	+46,5	854	+18,0	974	+19,1	976	+8,9	777	+12,0	707	+51,4	9 608	+24,2
Funchal	53 827	+13,6	52 475	-1,4	60 912	-3,6	64 862	-7,7	59 866	-8,9	53 293	+6,8	54 403	+3,7	70 014	+5,3	62 127	+4,7	63 290	+4,2	51 876	+1,2	49 693	+4,2	696 638	+1,3
Machico	808	-1,5	1 404	+36,7	1 391	-7,9	1 966	-16,7	2 613	+26,1	1 930	+73,1	2 154	+21,7	2 602	+23,7	2 075	+27,4	1 834	+11,9	1 166	+28,4	1 229	+40,0	21 172	+18,7
Ponta do Sol	639	-9,1	703	-20,2	987	+2,7	1 110	+16,4	934	+7,6	791	+36,6	922	+50,4	1 105	+36,8	1 126	+43,3	1 067	+22,4	809	+18,3	736	+15,2	10 929	+16,9
Porto Moniz	537	+24,0	826	+9,0	1 029	+35,2	1 307	+1,4	1 224	+9,7	911	-6,4	1 444	+9,4	1 567	+9,7	1 222	+7,6	772	-23,5	642	+21,6	526	-22,3	12 007	+5,1
Ribeira Brava	591	+1,7	713	-5,6	1 352	+24,6	1 698	-17,9	1 916	+0,1	1 223	+10,1	1 540	+28,1	1 500	+11,8	1 180	-1,7	1 085	+16,5	603	-2,3	712	+14,5	14 113	+5,1
Santa Cruz	9 495	+23,3	9 946	+9,5	11 492	+3,5	11 686	-4,0	11 716	+1,7	11 215	+22,6	11 835	+7,4	13 141	-4,2	11 601	+4,8	12 081	+16,4	9 116	-5,6	8 654	+7,4	131 978	+5,9
Santana	527	+12,4	612	-22,3	1 111	+12,2	1 441	-9,4	1 600	-0,4	1 085	+26,0	1 285	+15,8	1 252	+6,9	1 000	-5,6	1 020	+1,8	544	-8,0	460	+3,6	11 937	+2,2
São Vicente	1 248	+39,0	1 392	-2,5	1 954	+32,2	1 718	-21,4	1 795	+3,8	1 518	+6,6	1 883	-8,9	2 558	+2,2	1 877	-1,6	1 718	+5,9	1 149	-10,3	1 209	+14,6	20 019	+2,3
Porto Santo	1 780	+53,3	2 236	+13,0	3 049	-18,9	3 952	-19,6	4 661	+3,2	6 958	-2,1	7 726	-11,2	8 793	-5,7	6 924	-9,8	3 687	-28,2	2 286	-0,9	1 719	+17,2	53 771	-7,4

Dormidas, por Concelho e Mês

Nights, by Municipality and Month

2005

Região	Dormidas																									
	Janeiro	Var. Hom.	Fevereiro	Var. Hom.	Março	Var. Hom.	Abril	Var. Hom.	Maió	Var. Hom.	Junho	Var. Hom.	Julho	Var. Hom.	Agosto	Var. Hom.	Setembro	Var. Hom.	Outubro	Var. Hom.	Novembro	Var. Hom.	Dezembro	Var. Hom.	Acumulado	Var. Hom.
R.A. Madeira	401 953	+11,5	403 657	-3,8	482 970	+0,6	490 842	-7,1	466 776	-2,8	459 399	+9,8	510 542	+6,5	636 545	+9,4	520 677	+4,0	490 744	+0,2	407 853	+1,9	360 872	+1,7	5 632 830	+2,5
Calheta	9 383	+90,2	10 444	+45,7	13 680	+72,8	13 403	+25,8	12 659	+43,7	11 795	+34,2	14 712	+44,8	17 925	+54,2	13 500	+39,2	12 597	+23,7	12 381	+19,7	8 500	+11,4	150 979	+39,9
Câmara de Lobos	1 503	+46,1	2 610	+16,4	2 581	+3,9	2 900	+10,1	3 417	+55,7	3 151	+42,5	4 599	+80,2	5 221	+69,6	5 159	+67,9	4 742	+14,7	3 524	+34,5	2 493	+77,7	41 900	+41,3
Funchal	301 398	+6,3	297 292	-7,2	356 240	-1,2	364 240	-6,7	329 033	-7,6	316 877	+6,2	340 281	+5,3	435 456	+10,2	362 620	+2,2	356 450	-2,4	300 705	+0,6	278 257	+1,6	4 038 849	+0,5
Machico	3 962	-6,0	6 519	+26,6	5 290	+4,1	7 526	-2,8	11 282	+73,1	9 550	+139,1	9 940	+15,3	14 830	+42,8	11 204	+55,8	8 026	+35,4	5 559	+20,5	5 971	+46,7	99 659	+35,6
Ponta do Sol	3 731	-15,4	3 911	-22,0	5 253	-2,6	5 361	+8,7	3 853	-0,3	3 748	+58,6	4 704	+72,8	6 586	+79,2	5 633	+49,9	4 969	+27,3	4 099	+12,2	3 461	+2,7	55 309	+17,5
Porto Moniz	1 219	+23,0	1 697	+19,0	2 244	+12,4	2 352	-20,7	2 100	-12,0	1 572	-36,2	2 522	-22,9	3 101	-22,7	2 305	-22,4	1 336	-43,1	1 483	+24,5	1 409	-15,7	23 340	-15,7
Ribeira Brava	1 785	+9,3	2 349	-5,1	4 653	+36,5	4 000	-19,0	5 005	+17,9	3 302	+23,0	4 216	+10,3	4 747	+24,1	4 361	+21,0	3 600	+25,8	2 087	+0,2	2 056	+14,0	42 161	+12,8
Santa Cruz	63 553	+26,8	63 638	+3,6	71 918	-0,3	70 138	-7,1	73 689	+3,3	75 695	+19,1	82 398	+7,4	92 340	+0,7	78 167	+8,5	75 971	+9,0	63 284	+1,7	47 097	-4,3	857 888	+5,2
Santana	1 761	+17,8	2 090	+3,5	3 346	+29,2	3 504	-21,4	4 479	+2,9	4 000	+23,1	4 256	-0,2	4 205	-1,4	3 627	-9,9	3 346	-1,0	1 681	+0,4	1 498	+6,2	37 793	+1,6
São Vicente	6 742	+136,0	6 158	-1,1	7 122	-9,1	5 419	-29,1	6 842	-11,2	6 164	-2,6	10 679	+38,8	10 247	+6,2	8 106	+12,3	6 616	-2,2	5 362	-6,3	4 925	-4,0	84 382	+4,5
Porto Santo	6 916	+30,5	6 949	+13,1	10 643	+0,2	11 999	-27,4	14 417	+15,9	23 545	-3,2	32 235	-11,0	41 887	-5,5	25 995	-19,3	13 091	-16,2	7 688	+7,8	5 205	-1,5	200 570	-7,2

Dormidas por Concelho, segundo os Países de Residência Habitual dos Hóspedes

Nights, by Municipality and Country of Residence

Janeiro 2005

Países	R.A. Madeira	Concelhos										
		Calheta	Câmara de Lobos	Funchal	Machico	Ponta do Sol	Porto Moniz	Ribeira Brava	Santa Cruz	Santana	São Vicente	Porto Santo
Total Mensal	401 953	9 383	1 503	301 398	3 962	3 731	1 219	1 785	63 553	1 761	6 742	6 916
dos quais:												
Portugal	41 199	646	317	32 343	587	182	751	312	1 610	291	523	3 637
Alemanha	93 241	5 587	491	45 930	1 642	1 039	296	744	32 982	642	2 322	1 566
Áustria	4 364	244	-	2 608	36	105	6	46	1 018	37	236	28
Bélgica	2 786	6	6	1 788	84	47	16	32	742	14	4	47
Dinamarca	20 287	334	4	19 414	22	18	6	45	243	86	106	9
Espanha	6 575	-	29	5 885	35	5	-	6	341	50	6	218
Finlândia	24 048	541	-	23 171	2	2	6	10	101	169	42	4
França	6 459	61	16	5 244	160	46	28	262	474	72	36	60
Países Baixos	8 856	127	22	6 119	226	88	28	67	1 649	38	64	428
Reino Unido	140 291	873	415	111 794	939	1 953	41	169	20 333	145	3 279	350
Suécia	23 321	412	103	21 301	87	52	5	-	1 163	44	78	76
Noruega	9 553	110	13	9 121	5	-	-	26	254	8	14	2

Dormidas por Concelho, segundo os Países de Residência Habitual dos Hóspedes

Nights, by Municipality and Country of Residence

Fevereiro 2005

Países	R.A. Madeira	Concelhos										
		Calheta	Câmara de Lobos	Funchal	Machico	Ponta do Sol	Porto Moniz	Ribeira Brava	Santa Cruz	Santana	São Vicente	Porto Santo
Total Mensal	403 657	10 444	2 610	297 292	6 519	3 911	1 697	2 349	63 638	2 090	6 158	6 949
dos quais:												
Portugal	40 030	861	388	30 094	567	386	1 093	172	1 276	353	690	4 150
Alemanha	96 408	6 103	905	45 975	2 955	1 038	320	1 294	33 753	797	2 137	1 131
Áustria	4 492	232	63	2 845	39	132	-	38	1 023	44	71	5
Bélgica	3 897	24	16	1 619	63	114	4	14	1 973	18	36	16
Dinamarca	19 386	569	6	17 943	84	40	4	54	406	52	144	84
Espanha	3 841	4	16	3 341	23	11	2	6	147	142	2	147
Finlândia	22 556	553	-	21 842	3	-	-	6	103	8	24	17
França	9 748	184	50	7 368	318	48	140	128	1 240	145	66	61
Países Baixos	8 403	184	20	6 023	394	73	37	106	1 059	46	134	327
Reino Unido	141 609	1 003	516	114 395	1 802	1 775	77	495	18 188	202	2 678	478
Suécia	23 839	275	121	21 675	80	112	-	-	1 399	48	72	57
Noruega	9 374	93	14	8 700	59	6	2	6	450	6	30	8

Dormidas por Concelho, segundo os Países de Residência Habitual dos Hóspedes

Nights, by Municipality and Country of Residence

Março 2005

Países	R.A. Madeira	Concelhos										
		Calheta	Câmara de Lobos	Funchal	Machico	Ponta do Sol	Porto Moniz	Ribeira Brava	Santa Cruz	Santana	São Vicente	Porto Santo
Total Mensal	482 970	13 680	2 581	356 240	5 290	5 253	2 244	4 653	71 918	3 346	7 122	10 643
dos quais:												
Portugal	61 006	1 804	246	44 432	715	270	1 390	264	2 348	214	1 362	7 961
Alemanha	126 123	7 868	949	63 133	1 842	2 401	382	2 631	40 805	1 913	2 707	1 492
Áustria	9 854	265	53	5 711	353	220	31	371	2 554	111	182	3
Bélgica	4 056	36	-	2 319	165	30	16	102	1 268	23	61	36
Dinamarca	20 096	546	32	18 504	148	-	60	55	374	83	196	98
Espanha	11 508	25	12	10 565	88	-	7	9	618	112	26	46
Finlândia	30 150	297	-	29 408	-	7	6	-	243	13	14	162
França	9 009	165	23	7 024	248	40	68	186	931	181	129	14
Países Baixos	10 705	254	20	7 448	314	118	77	147	1 885	85	136	221
Reino Unido	138 406	1 311	739	113 973	921	1 742	156	784	16 085	260	2 078	357
Suécia	27 695	421	88	24 869	287	57	4	6	1 713	40	110	100
Noruega	10 004	151	6	9 334	49	-	-	31	354	8	54	17

Dormidas por Concelho, segundo os Países de Residência Habitual dos Hóspedes

Nights, by Municipality and Country of Residence

Abril 2005

Países	R.A. Madeira	Concelhos										
		Calheta	Câmara de Lobos	Funchal	Machico	Ponta do Sol	Porto Moniz	Ribeira Brava	Santa Cruz	Santana	São Vicente	Porto Santo
Total Mensal	490 842	13 403	2 900	364 240	7 526	5 361	2 352	4 000	70 138	3 504	5 419	11 999
dos quais:												
Portugal	62 204	1 488	370	44 835	719	492	1 276	290	2 593	231	898	9 012
Alemanha	125 129	7 586	637	66 878	1 773	1 623	281	1 734	40 291	1 299	2 022	1 005
Áustria	16 818	546	33	12 277	166	210	46	120	2 993	205	206	16
Bélgica	9 004	91	4	6 399	278	49	69	238	1 319	109	295	153
Dinamarca	14 795	374	14	13 804	68	2	6	22	260	73	160	12
Espanha	6 976	3	7	6 043	65	18	55	4	469	89	6	217
Finlândia	21 801	286	6	21 236	80	-	6	5	112	44	2	24
França	35 379	845	119	26 661	1 904	136	238	709	3 509	672	437	149
Países Baixos	13 953	478	61	9 661	435	67	73	222	2 057	167	296	436
Reino Unido	126 092	776	832	106 694	1 526	2 392	236	413	11 767	157	830	469
Suécia	23 021	378	83	20 332	299	108	3	39	1 459	93	114	113
Noruega	8 395	160	37	7 818	60	4	-	16	256	2	20	22

Dormidas por Concelho, segundo os Países de Residência Habitual dos Hóspedes

Nights, by Municipality and Country of Residence

Maio 2005

Países	R.A. Madeira	Concelhos										
		Calheta	Câmara de Lobos	Funchal	Machico	Ponta do Sol	Porto Moniz	Ribeira Brava	Santa Cruz	Santana	São Vicente	Porto Santo
Total Mensal	466 776	12 659	3 417	329 033	11 282	3 853	2 100	5 005	73 689	4 479	6 842	14 417
dos quais:												
Portugal	58 228	1 402	306	39 582	737	418	840	209	1 898	183	853	11 800
Alemanha	109 206	7 453	1 461	54 141	1 675	1 374	317	2 396	34 306	2 232	2 486	1 365
Áustria	16 982	462	188	10 303	243	189	32	169	5 032	165	153	46
Bélgica	24 503	93	47	18 220	774	177	78	400	3 979	168	548	19
Dinamarca	5 593	117	14	5 212	6	1	14	31	127	4	50	17
Espanha	8 872	6	40	7 733	175	43	2	18	724	32	14	85
Finlândia	10 747	111	-	10 472	68	-	6	8	32	2	18	30
França	38 604	913	153	29 350	1 606	112	501	944	3 767	744	399	115
Países Baixos	30 133	950	167	21 692	830	134	136	504	4 752	284	614	70
Reino Unido	119 333	464	418	96 187	4 994	1 067	85	187	13 945	147	1 440	399
Suécia	10 909	24	133	9 707	-	3	2	10	993	-	17	20
Noruega	3 066	8	8	2 814	-	14	-	-	210	-	1	11

Dormidas por Concelho, segundo os Países de Residência Habitual dos Hóspedes

Nights, by Municipality and Country of Residence

Junho 2005

Países	R.A. Madeira	Concelhos										
		Calheta	Câmara de Lobos	Funchal	Machico	Ponta do Sol	Porto Moniz	Ribeira Brava	Santa Cruz	Santana	São Vicente	Porto Santo
Total Mensal	459 399	11 795	3 151	316 877	9 550	3 748	1 572	3 302	75 695	4 000	6 164	23 545
dos quais:												
Portugal	72 366	1 486	287	45 278	646	570	765	276	2 182	116	1 071	19 689
Alemanha	107 719	7 523	1 498	48 533	2 118	1 695	281	1 586	37 626	2 276	2 900	1 683
Áustria	9 053	311	58	5 102	402	193	25	52	2 377	242	181	110
Bélgica	22 605	148	7	16 573	1 819	85	62	131	3 499	64	202	15
Dinamarca	5 697	129	1	5 433	-	8	8	16	11	2	36	53
Espanha	9 870	43	71	8 598	35	34	-	51	827	46	12	153
Finlândia	6 386	39	-	6 139	-	-	-	-	79	34	12	83
França	31 592	569	134	23 594	2 801	132	271	620	2 672	453	176	170
Países Baixos	23 242	567	304	16 904	682	65	56	281	3 535	223	517	108
Reino Unido	129 879	448	467	108 441	981	711	80	168	17 128	182	748	525
Suécia	8 888	75	66	7 815	4	-	-	7	890	-	6	25
Noruega	2 920	-	25	2 742	-	-	-	-	151	-	-	2

Dormidas por Concelho, segundo os Países de Residência Habitual dos Hóspedes

Nights, by Municipality and Country of Residence

Julho 2005

Países	R.A. Madeira	Concelhos										
		Calheta	Câmara de Lobos	Funchal	Machico	Ponta do Sol	Porto Moniz	Ribeira Brava	Santa Cruz	Santana	São Vicente	Porto Santo
Total Mensal	510 542	14 712	4 599	340 281	9 940	4 704	2 522	4 216	82 398	4 256	10 679	32 235
dos quais:												
Portugal	98 535	2 338	193	56 647	930	660	1 665	657	2 852	258	5 316	27 019
Alemanha	107 339	8 681	2 482	44 667	3 868	2 339	252	1 902	35 894	2 108	3 269	1 877
Áustria	8 582	332	147	4 246	287	262	18	82	2 646	221	167	174
Bélgica	25 753	319	50	17 580	1 356	64	64	256	5 305	215	443	101
Dinamarca	6 144	272	-	5 613	16	-	2	10	88	6	72	65
Espanha	34 082	189	377	29 383	493	41	29	47	2 688	221	298	316
Finlândia	2 484	42	-	2 349	-	-	51	-	29	-	-	13
França	23 086	457	67	16 438	846	263	224	749	2 935	448	365	294
Países Baixos	21 323	976	393	13 789	758	138	68	226	4 270	225	327	153
Reino Unido	128 441	642	432	107 331	1 028	442	90	79	17 237	175	202	783
Suécia	8 384	6	136	7 485	-	24	2	27	679	1	6	18
Noruega	6 460	4	157	5 738	-	-	2	-	523	-	14	22

Dormidas por Concelho, segundo os Países de Residência Habitual dos Hóspedes

Nights, by Municipality and Country of Residence

Agosto 2005

Países	R.A. Madeira	Concelhos										
		Calheta	Câmara de Lobos	Funchal	Machico	Ponta do Sol	Porto Moniz	Ribeira Brava	Santa Cruz	Santana	São Vicente	Porto Santo
Total Mensal	636 545	17 925	5 221	435 456	14 830	6 586	3 101	4 747	92 340	4 205	10 247	41 887
dos quais:												
Portugal	138 088	3 138	193	85 925	1 640	1 048	2 031	426	4 667	260	3 083	35 677
Alemanha	126 339	10 908	2 420	52 683	6 711	3 253	314	2 385	39 336	2 194	4 284	1 851
Áustria	7 513	179	34	4 384	378	118	15	50	1 816	279	180	80
Bélgica	22 799	127	5	13 338	2 280	142	57	142	6 393	30	248	37
Dinamarca	5 623	187	8	5 224	21	-	18	-	71	2	78	14
Espanha	92 831	458	1 720	78 458	757	322	43	95	9 677	170	543	588
Finlândia	321	22	-	271	-	-	-	-	28	-	-	-
França	28 269	423	124	18 880	1 073	477	358	1 047	4 312	522	431	622
Países Baixos	20 756	689	100	13 910	780	219	47	272	4 123	209	325	82
Reino Unido	133 626	954	389	115 049	665	497	98	138	14 389	207	377	863
Suécia	8 805	2	70	8 017	-	2	-	12	683	-	12	7
Noruega	3 914	-	28	3 636	-	14	32	-	196	-	8	-

Dormidas por Concelho, segundo os Países de Residência Habitual dos Hóspedes

Nights, by Municipality and Country of Residence

Setembro 2005

Países	R.A. Madeira	Concelhos										
		Calheta	Câmara de Lobos	Funchal	Machico	Ponta do Sol	Porto Moniz	Ribeira Brava	Santa Cruz	Santana	São Vicente	Porto Santo
Total Mensal	520 677	13 500	5 159	362 620	11 204	5 633	2 305	4 361	78 167	3 627	8 106	25 995
dos quais:												
Portugal	87 873	1 842	267	55 686	1 128	664	1 341	799	3 457	143	1 433	21 113
Alemanha	127 436	8 916	2 525	55 017	3 966	2 518	352	2 287	43 438	2 104	4 094	2 219
Áustria	6 983	337	171	4 054	136	103	5	196	1 577	176	196	32
Bélgica	15 284	39	22	11 678	681	307	27	111	2 127	41	228	23
Dinamarca	6 390	166	16	5 826	10	10	6	4	280	12	42	18
Espanha	30 782	296	246	27 224	238	60	18	87	2 027	56	234	296
Finlândia	11 875	95	-	11 595	-	-	5	-	126	-	11	43
França	24 025	260	101	15 922	3 585	119	252	374	2 739	306	205	162
Países Baixos	17 985	418	729	12 308	410	174	72	201	3 116	177	250	130
Reino Unido	144 137	585	690	125 107	810	1 267	133	142	13 273	219	1 193	718
Suécia	10 415	14	106	9 619	6	7	-	2	638	-	10	13
Noruega	3 966	-	110	3 566	-	-	-	-	242	2	4	42

Dormidas por Concelho, segundo os Países de Residência Habitual dos Hóspedes

Nights, by Municipality and Country of Residence

Outubro 2005

Países	R.A. Madeira	Concelhos										
		Calheta	Câmara de Lobos	Funchal	Machico	Ponta do Sol	Porto Moniz	Ribeira Brava	Santa Cruz	Santana	São Vicente	Porto Santo
Total Mensal	490 744	12 597	4 742	356 450	8 026	4 969	1 336	3 600	75 971	3 346	6 616	13 091
dos quais:												
Portugal	56 916	996	212	41 304	888	319	651	816	3 193	165	1 230	7 142
Alemanha	121 109	7 333	2 300	56 756	4 008	1 902	264	1 395	40 303	1 793	2 374	2 681
Áustria	8 212	236	109	4 930	526	179	12	25	1 983	127	52	33
Bélgica	7 648	54	24	5 531	162	495	16	27	1 199	21	67	52
Dinamarca	10 814	324	5	9 885	10	38	24	16	278	30	156	48
Espanha	10 192	59	42	8 953	121	11	10	8	774	64	35	115
Finlândia	27 767	587	-	26 711	131	-	8	14	155	7	52	102
França	15 424	352	42	12 648	449	26	103	239	1 065	179	153	168
Países Baixos	14 778	594	601	9 922	313	168	30	156	2 412	115	316	151
Reino Unido	151 764	691	485	126 320	888	1 381	98	732	17 676	267	1 888	1 338
Suécia	21 306	319	274	19 109	12	56	-	2	1 195	21	64	254
Noruega	16 123	94	166	14 998	-	1	1	-	672	89	20	82

Dormidas por Concelho, segundo os Países de Residência Habitual dos Hóspedes

Nights, by Municipality and Country of Residence

Novembro 2005

Países	R.A. Madeira	Concelhos										
		Calheta	Câmara de Lobos	Funchal	Machico	Ponta do Sol	Porto Moniz	Ribeira Brava	Santa Cruz	Santana	São Vicente	Porto Santo
Total Mensal	407 853	12 381	3 524	300 705	5 559	4 099	1 483	2 087	63 284	1 681	5 362	7 688
dos quais:												
Portugal	37 122	608	219	26 879	747	326	589	443	2 368	144	400	4 399
Alemanha	113 353	8 651	1 690	53 252	3 326	2 378	110	1 236	37 304	957	2 286	2 163
Áustria	6 343	345	53	3 574	74	157	7	10	1 942	44	104	33
Bélgica	3 484	13	-	2 200	71	76	5	33	985	19	56	26
Dinamarca	12 820	313	-	12 023	60	19	14	8	263	11	92	17
Espanha	5 279	39	5	4 842	20	6	22	11	265	4	12	53
Finlândia	32 707	586	-	31 575	145	160	2	-	125	5	26	83
França	5 492	48	78	4 489	165	66	45	18	357	84	82	60
Países Baixos	8 517	345	211	6 195	231	71	53	55	982	17	142	215
Reino Unido	117 054	258	566	98 318	554	382	546	151	13 831	225	1 847	376
Suécia	27 931	534	254	25 597	-	204	2	8	1 126	-	164	42
Noruega	18 898	172	207	17 591	-	30	64	60	748	-	16	10

Dormidas por Concelho, segundo os Países de Residência Habitual dos Hóspedes

Nights, by Municipality and Country of Residence

Dezembro 2005

Países	R.A. Madeira	Concelhos										
		Calheta	Câmara de Lobos	Funchal	Machico	Ponta do Sol	Porto Moniz	Ribeira Brava	Santa Cruz	Santana	São Vicente	Porto Santo
Total Mensal	360 872	8 500	2 493	278 257	5 971	3 461	1 409	2 056	47 097	1 498	4 925	5 205
dos quais:												
Portugal	51 867	772	330	40 689	989	629	568	423	4 613	122	872	1 860
Alemanha	75 292	4 653	772	37 945	2 292	1 626	80	1 025	23 118	744	1 701	1 336
Áustria	4 682	164	33	2 785	111	45	-	30	1 385	6	104	19
Bélgica	2 463	12	-	1 645	210	24	-	34	474	15	36	13
Dinamarca	14 909	219	7	14 361	19	-	20	2	149	14	86	32
Espanha	8 526	8	32	7 614	46	71	8	5	685	21	4	32
Finlândia	27 409	440	-	26 707	20	-	3	2	146	4	69	18
França	6 312	227	93	4 832	72	50	40	69	661	136	69	63
Países Baixos	6 801	370	348	3 943	206	219	24	79	1 133	35	188	256
Reino Unido	105 126	673	464	87 836	1 709	527	642	174	11 093	121	1 434	453
Suécia	21 629	363	131	19 944	4	142	-	129	784	23	74	35
Noruega	12 756	91	38	11 939	21	14	3	7	517	93	12	21

Dormidas por Concelho, segundo os Países de Residência Habitual dos Hóspedes - Valores Acumulados

Nights, by Municipality and Country of Residence - Cumulated Values

Acumulado 2005

Países	R.A. Madeira	Concelhos										
		Calheta	Câmara de Lobos	Funchal	Machico	Ponta do Sol	Porto Moniz	Ribeira Brava	Santa Cruz	Santana	São Vicente	Porto Santo
Total Mensal	5 632 830	150 979	41 900	4 038 849	99 659	55 309	23 340	42 161	857 888	37 793	84 382	200 570
dos quais:												
Portugal	805 434	17 381	3 328	543 694	10 293	5 964	12 960	5 087	33 057	2 480	17 731	153 459
Alemanha	1 328 694	91 262	18 130	624 910	36 176	23 186	3 249	20 615	439 156	19 059	32 582	20 369
Áustria	103 878	3 653	942	62 819	2 751	1 913	197	1 189	26 346	1 657	1 832	579
Bélgica	144 282	962	181	98 890	7 943	1 610	414	1 520	29 263	737	2 224	538
Dinamarca	142 554	3 550	107	133 242	464	136	182	263	2 550	375	1 218	467
Espanha	229 334	1 130	2 597	198 639	2 096	622	196	347	19 242	1 007	1 192	2 266
Finlândia	218 251	3 599	6	211 476	449	169	93	45	1 279	286	270	579
França	233 399	4 504	1 000	172 450	13 227	1 515	2 268	5 345	24 662	3 942	2 548	1 938
Países Baixos	185 452	5 952	2 976	127 914	5 579	1 534	701	2 316	30 973	1 621	3 309	2 577
Reino Unido	1 575 758	8 678	6 413	1 311 445	16 817	14 136	2 282	3 632	184 945	2 307	17 994	7 109
Suécia	216 143	2 823	1 565	195 470	779	767	18	242	12 722	270	727	760
Noruega	105 429	883	809	97 997	194	83	104	146	4 573	208	193	239

Taxa de Ocupação-Cama por Concelho e Mês

Bed Occupation Rate by Municipality and Month

2005

Região	Taxa de Ocupação (%)												
	Janeiro	Fevereiro	Março	Abril	Maior	Junho	Julho	Agosto	Setembro	Outubro	Novembro	Dezembro	Acumulado
R.A. Madeira	45,8	51,1	55,1	58,1	53,5	54,6	58,4	72,5	61,7	56,5	48,4	41,4	54,8
Calheta	41,9	51,7	58,8	59,6	54,2	52,4	63,3	76,6	60,0	54,2	51,7	35,4	55,0
Câmara de Lobos	18,9	36,4	32,5	37,8	43,1	41,0	58,0	65,8	67,2	59,8	45,9	31,4	44,8
Funchal	49,7	54,5	58,9	62,6	54,8	54,7	56,7	72,4	62,5	59,6	51,9	46,3	57,1
Machico	17,2	31,3	22,9	33,7	48,9	42,8	43,1	64,5	50,3	34,9	25,0	26,0	36,7
Ponta do Sol	48,1	55,9	67,8	71,5	49,7	50,0	60,7	84,3	75,1	64,1	54,7	44,7	60,6
Porto Moniz	12,5	19,3	23,4	25,3	22,7	17,6	27,3	33,6	25,8	14,5	16,6	15,3	21,1
Ribeira Brava	12,9	18,9	33,7	30,0	36,3	24,7	30,6	34,4	32,7	26,1	15,6	14,9	26,0
Santa Cruz	56,4	62,5	63,7	64,3	65,3	69,5	73,2	81,5	72,0	67,9	58,5	42,1	64,8
Santana	16,6	21,8	31,6	34,2	42,2	39,0	40,1	39,7	35,4	31,6	16,4	13,7	30,2
São Vicente	34,2	34,6	36,2	28,4	34,8	32,4	54,2	52,1	42,6	33,6	28,1	25,0	36,4
Porto Santo	16,0	17,8	24,7	28,6	33,3	56,1	69,6	88,5	59,3	30,2	18,3	12,0	38,7

Proveitos e Custos por Concelho e mês

Income and Costs, by Municipality and Month

Unidade: Euros

Região	Meses												Acumulado 2005
Concelhos	Janeiro	Fevereiro	Março	Abril	Maió	Junho	Julho	Agosto	Setembro	Outubro	Novembro	Dezembro	

Total R.A.M.

Proveitos Totais	17 637 136	17 307 630	21 257 014	22 003 212	20 317 183	19 807 568	21 148 482	27 437 003	23 719 336	21 927 110	17 503 587	18 780 589	248 845 850
Proveitos de Aposentos	11 061 800	10 799 289	13 763 451	13 864 855	12 300 384	11 615 897	12 922 633	17 903 279	14 811 755	13 685 699	10 891 963	11 182 862	154 803 867
Custos Totais com o Pessoal	8 038 314	8 013 303	8 053 818	8 378 156	8 316 386	8 366 886	8 362 295	8 217 354	8 002 739	7 810 308	10 002 298	9 979 653	101 541 510

Calheta

Proveitos Totais	392 201	414 184	626 630	627 231	580 776	523 641	633 586	766 444	600 354	560 393	457 976	387 046	6 570 462
Proveitos de Aposentos	182 265	194 384	351 231	347 346	303 919	245 388	289 807	383 856	290 129	290 405	249 772	184 687	3 313 189
Custos Totais com o Pessoal	188 106	188 925	201 497	201 290	205 986	251 928	201 520	186 383	196 199	178 259	225 940	252 985	2 479 018

Câmara de Lobos

Proveitos Totais	230 955	227 380	289 696	305 906	338 772	277 743	328 481	404 225	345 633	345 181	287 310	237 402	3 618 684
Proveitos de Aposentos	65 729	102 608	126 021	130 683	147 511	107 594	137 250	182 621	157 734	159 444	120 391	52 332	1 489 918
Custos Totais com o Pessoal	107 174	107 851	87 488	100 746	103 553	104 554	102 066	96 613	100 548	102 052	105 100	185 914	1 303 659

Funchal

Proveitos Totais	13 932 142	13 468 543	16 217 287	16 897 487	14 759 516	14 489 813	14 524 531	18 975 421	17 073 687	16 473 279	13 480 993	15 032 488	185 325 187
Proveitos de Aposentos	8 926 075	8 515 834	10 696 833	10 816 460	8 950 410	8 467 999	8 861 169	12 436 550	10 765 184	10 476 239	8 575 219	9 156 529	116 644 501
Custos Totais com o Pessoal	6 051 799	6 002 329	6 060 761	6 297 848	6 203 721	6 133 398	6 171 096	6 017 991	5 828 251	5 684 789	7 549 306	7 162 620	75 163 909

Proveitos e Custos por Concelho e mês

Income and Costs, by Municipality and Month

Unidade: Euros

Região Concelhos	Meses												Acumulado 2005
	Janeiro	Fevereiro	Março	Abril	Maió	Junho	Julho	Agosto	Setembro	Outubro	Novembro	Dezembro	
Machico													
Proveitos Totais	173 010	238 026	227 867	283 461	385 121	344 355	344 481	474 013	447 338	286 908	212 962	254 729	3 672 271
Proveitos de Aposentos	71 803	106 117	108 659	146 262	180 945	150 509	157 857	235 555	205 119	125 063	90 409	98 146	1 676 444
Custos Totais com o Pessoal	109 309	109 390	119 867	129 599	129 599	131 673	124 401	136 344	131 646	145 182	177 330	132 883	1 577 223
Ponta do Sol													
Proveitos Totais	115 637	129 320	196 990	189 229	154 480	155 497	201 656	275 599	239 135	224 726	171 967	171 015	2 225 251
Proveitos de Aposentos	82 364	87 547	137 417	133 931	108 308	109 160	134 516	184 377	156 268	149 383	113 934	107 647	1 504 852
Custos Totais com o Pessoal	54 791	61 177	59 057	61 523	64 063	64 512	62 088	63 154	60 106	60 624	65 352	104 603	781 050
Porto Moniz													
Proveitos Totais	85 426	101 328	121 596	129 682	135 896	117 559	159 490	193 454	144 372	90 380	95 080	90 774	1 465 037
Proveitos de Aposentos	17 372	26 166	36 310	37 606	41 919	32 619	52 988	68 554	44 535	27 803	33 453	20 495	439 820
Custos Totais com o Pessoal	47 436	60 013	49 836	52 535	52 284	56 840	43 465	56 292	55 914	57 135	73 883	78 553	684 186
Ribeira Brava													
Proveitos Totais	87 730	92 426	155 500	152 425	187 269	123 945	147 578	183 722	142 642	172 042	110 024	135 166	1 690 469
Proveitos de Aposentos	39 293	35 933	71 073	60 153	80 909	51 915	62 276	84 174	66 456	66 613	40 402	29 900	689 097
Custos Totais com o Pessoal	49 202	42 861	46 715	44 703	50 701	56 719	48 558	53 148	54 459	55 347	59 680	79 196	641 289

Proveitos e Custos por Concelho e mês

Income and Costs, by Municipality and Month

Unidade: Euros

Região	Meses												Acumulado 2005
Concelhos	Janeiro	Fevereiro	Março	Abril	Maio	Junho	Julho	Agosto	Setembro	Outubro	Novembro	Dezembro	
Santa Cruz													
Proveitos Totais	2 038 867	2 055 364	2 632 731	2 590 117	2 836 049	2 334 281	2 526 301	2 948 486	2 842 549	2 811 120	2 090 731	1 900 730	29 607 326
Proveitos de Aposentos	1 319 100	1 380 061	1 746 385	1 698 956	1 900 682	1 505 552	1 575 716	1 943 913	1 813 706	1 784 510	1 316 330	1 197 486	19 182 397
Custos Totais com o Pessoal	943 466	933 311	935 465	978 234	1 009 618	1 012 292	1 002 513	992 209	959 562	969 293	1 098 667	1 269 320	12 103 950
Santana													
Proveitos Totais	110 216	111 129	152 210	186 971	187 139	187 810	198 038	207 529	215 074	175 168	97 097	98 008	1 926 389
Proveitos de Aposentos	43 129	46 366	71 738	84 700	94 870	89 132	100 928	102 076	94 538	77 829	38 520	36 190	880 016
Custos Totais com o Pessoal	77 880	67 742	64 057	79 675	68 664	81 324	82 369	79 099	81 938	83 200	120 082	109 884	995 914
São Vicente													
Proveitos Totais	224 916	207 529	254 874	192 828	234 006	210 416	242 895	344 732	292 707	212 973	193 967	150 578	2 762 421
Proveitos de Aposentos	167 173	153 164	187 026	137 825	168 129	151 399	177 776	252 106	216 572	158 795	142 016	103 644	2 015 625
Custos Totais com o Pessoal	101 321	106 994	111 137	104 205	111 560	109 534	106 102	104 815	104 191	103 626	96 028	176 815	1 336 328
Porto Santo													
Proveitos Totais	246 036	262 401	381 633	447 875	518 159	1 042 508	1 841 445	2 663 378	1 375 845	574 940	305 480	322 653	9 982 353
Proveitos de Aposentos	147 497	151 109	230 758	270 933	322 782	704 630	1 372 350	2 029 497	1 001 514	369 615	171 517	195 806	6 968 008
Custos Totais com o Pessoal	307 830	332 710	317 938	327 798	316 637	364 112	418 117	431 306	429 925	370 801	430 930	426 880	4 474 984

**TURISMO NO ESPAÇO RURAL,
COLÓNIAS DE FÉRIAS,
POUSADAS DA JUVENTUDE,
PARQUES DE CAMPISMO,
MORADIAS TURÍSTICAS E
PASSAGEIROS EM TRÂNSITO
NOS PORTOS DA RAM**

Hóspedes Entrados, Dormidas e Estada Média, por Países de Residência Habitual no Turismo no Espaço Rural

Registered Guests, Nights and Average Length of Stay, by Country of Residence in Rural Tourism

Acumulado

Países de Residência Habitual	Hóspedes Entrados			Dormidas			Estada Média	
	2004	2005	Variação %	2004	2005	Variação %	2004	2005
Total	8 598	8 154	-5,2	47 478	48 062	+1,2	5,5	5,9
Portugal	2 039	1 691	-17,1	5 072	4 010	-20,9	2,5	2,4
Estrangeiro	6 559	6 463	-1,5	42 406	44 052	+3,9	6,5	6,8
Europa	8 516	8 094	-5,0	47 063	47 778	+1,5	5,5	5,9
UE-15	8 110	7 733	-4,6	45 885	44 783	-2,4	5,7	5,8
Portugal	2 039	1 691	-17,1	5 072	4 010	-20,9	2,5	2,4
Alemanha	2 732	2 822	+3,3	21 625	20 308	-6,1	7,9	7,2
Áustria	78	106	+35,9	481	755	+57,0	6,2	7,1
Bélgica	175	141	-19,4	498	527	+5,8	2,8	3,7
Dinamarca	11	54	+390,9	48	215	+347,9	4,4	4,0
Espanha	104	115	+10,6	681	692	+1,6	6,5	6,0
Finlândia	70	67	-4,3	160	312	+95,0	2,3	4,7
França	1 024	671	-34,5	2 631	2 422	-7,9	2,6	3,6
Grécia	3	-	-	22	-	-	7,3	-
Irlanda	11	14	+27,3	53	81	+52,8	4,8	5,8
Itália	19	17	-10,5	140	85	-39,3	7,4	5,0
Luxemburgo	7	6	-14,3	81	66	-18,5	11,6	11,0
Países Baixos	1 062	1 375	+29,5	9 110	11 142	+22,3	8,6	8,1
Reino Unido	756	645	-14,7	5 187	4 127	-20,4	6,9	6,4
Suécia	19	9	-52,6	96	41	-57,3	5,1	4,6
Outros Países da Europa dos quais:	406	361	-11,1	1 178	2 995	+154,2	2,9	8,3
Noruega	23	20	-13,0	126	75	-40,5	5,5	3,8
Rússia	-	7	-	-	367	-	-	-
Suiça	375	291	-22,4	999	1 052	+5,3	2,7	3,6
Outros Países dos quais:	82	60	-26,8	415	284	-31,6	5,1	4,7
Brasil	-	-	-	-	-	-	-	-
Canadá	24	6	-75,0	118	14	-88,1	4,9	2,3
E.U.América	44	30	-31,8	198	167	-15,7	4,5	5,6
Japão	3	8	+166,7	21	13	-38,1	7,0	1,6

Dormidas no Turismo no Espaço Rural por mês, segundo os Países de Residência Habitual dos Hóspedes
Nights in Rural Tourism, by Month and Country of Residence

2005

Países	Dormidas												Acumulado
	Janeiro	Fevereiro	Março	Abril	Maió	Junho	Julho	Agosto	Setembro	Outubro	Novembro	Dezembro	
Total	2 735	3 098	4 761	4 620	4 873	3 781	4 261	5 785	4 695	3 988	3 053	2 412	48 062
dos quais:													
Portugal	311	199	320	289	218	360	474	754	365	356	107	257	4 010
Alemanha	1 217	1 321	2 316	1 845	2 034	1 544	1 527	1 989	2 063	1 906	1 635	911	20 308
Áustria	45	46	40	74	69	12	30	68	101	75	100	95	755
Bélgica	10	26	28	67	84	18	149	102	17	6	4	16	527
Dinamarca	27	85	20	-	-	4	8	31	2	6	-	32	215
Espanha	-	-	26	22	28	35	42	302	108	42	7	80	692
Finlândia	68	35	115	4	-	-	-	6	28	-	56	-	312
França	84	110	161	314	305	127	249	749	152	127	28	16	2 422
Itália	-	-	4	7	9	-	26	30	3	-	-	6	85
Países Baixos	418	696	1 062	1 234	1 206	1 192	1 174	1 088	1 100	842	642	488	11 142
Reino Unido	351	345	375	399	624	252	289	365	382	204	258	283	4 127
Suécia	8	-	4	-	7	-	-	22	-	-	-	-	41
Suiça	22	49	90	130	118	51	96	56	96	247	63	34	1 052

Proveitos e Custos no Turismo no Espaço Rural, por mês
Income and Costs in Rural Tourism, by Month

Unidade: Euros

Rubricas	Meses												Acumulado 2005
	Janeiro	Fevereiro	Março	Abril	Maió	Junho	Julho	Agosto	Setembro	Outubro	Novembro	Dezembro	
Proveitos Totais	71 933	84 967	141 042	127 434	145 614	113 963	138 387	172 789	136 941	118 742	85 500	73 873	1 411 185
Proveitos de Aposentos	68 492	79 140	130 195	118 683	137 349	107 897	130 581	165 071	129 196	112 052	78 578	68 239	1 325 473
Custos Totais com Pessoal	39 936	36 241	38 211	36 859	38 101	34 612	41 977	42 020	40 263	40 165	49 604	52 696	490 685

Estabelecimentos, Quartos, Capacidade de Alojamento e Pessoal ao Serviço no Turismo no Espaço Rural

*Establishments, Rooms, Accommodation Capacity and Employees in
Rural Tourism*

31 de Julho de 2005

Estabelecimentos	Quartos	Capacidade de Alojamento	Pessoal ao serviço
44	249	526	103

Taxa de Ocupação no Turismo no Espaço Rural

Occupancy Rate in Rural Tourism

2005

Meses	%
Acumulado	25,0
Janeiro	16,8
Fevereiro	21,0
Março	29,2
Abril	29,3
Maio	29,9
Junho	24,0
Julho	26,1
Agosto	35,5
Setembro	29,8
Outubro	24,5
Novembro	19,3
Dezembro	14,8

Hóspedes Entrados, Dormidas e Estada Média nas Colónias de Férias e Pousadas da Juventude, por Países de Residência Habitual

Registered Guests, Nights and Average Length of Stay in Holiday Camps and Youth Hostels, by Country of Residence

Acumulado

Países de Residência Habitual	Colonos Entrados			Dormidas			Estada Média	
	2004	2005	Variação %	2004	2005	Variação %	2004	2005
Total	11 998	11 875	-1,0	57 509	55 769	-3,0	4,8	4,7
Portugal	11 415	10 955	-4,0	55 449	52 039	-6,1	4,9	4,8
Estrangeiro	583	920	+57,8	2 060	3 730	+81,1	3,5	4,1
Europa	11 877	11 767	-0,9	57 095	55 439	-2,9	4,8	4,7
UE-15	11 808	11 664	-1,2	56 835	54 874	-3,5	4,8	4,7
Portugal	11 415	10 955	-4,0	55 449	52 039	-6,1	4,9	4,8
Alemanha	46	166	+260,9	117	584	+399,1	2,5	3,5
Áustria	7	3	-57,1	14	17	+21,4	2,0	5,7
Bélgica	34	23	-32,4	74	73	-1,4	2,2	3,2
Dinamarca	13	15	+15,4	24	40	+66,7	1,8	2,7
Espanha	107	258	+141,1	284	984	+246,5	2,7	3,8
Finlândia	5	5	0,0	17	13	-23,5	3,4	2,6
França	137	163	+19,0	729	864	+18,5	5,3	5,3
Grécia	15	13	-13,3	45	52	+15,6	3,0	4,0
Irlanda	1	-	-	1	-	-	1,0	-
Itália	9	14	+55,6	21	-	-	2,3	-
Luxemburgo	-	-	-	-	-	-	-	-
Países Baixos	3	13	+333,3	5	40	+700,0	1,7	3,1
Reino Unido	15	36	+140,0	54	135	+150,0	3,6	3,8
Suécia	1	-	-	1	-	-	1,0	-
Outros Países da Europa:	69	103	+49,3	260	565	+117,3	3,8	5,5
Outros Países	121	108	-10,7	414	330	-20,3	3,4	3,1

Dormidas nas Colónias de Férias e Pousadas da Juventude por mês, segundo os Países de Residência Habitual dos Hóspedes

Nights in Holiday Camps and Youth Hostels, by Month and Country of Residence

2005

Países	Dormidas												
	Janeiro	Fevereiro	Março	Abril	Maió	Junho	Julho	Agosto	Setembro	Outubro	Novembro	Dezembro	Acumulado
Total	432	2 134	4 944	5 162	5 217	6 849	7 891	8 746	4 245	4 132	4 346	1 671	55 769
dos quais:													
Portugal	367	1 391	4 675	4 847	4 976	6 714	7 138	8 526	4 095	3 961	3 794	1 555	52 039
Alemanha	13	22	65	195	18	60	24	26	39	32	26	64	584
Bélgica	-	-	1	13	6	-	10	2	34	-	4	3	73
Espanha	1	15	29	10	1	7	322	14	46	45	486	8	984
França	3	275	116	13	144	4	142	121	10	26	7	3	864
Reino Unido	7	32	6	13	24	11	9	4	2	11	4	12	135

Capacidade de Alojamento e Pessoal ao Serviço nas Colónias de Férias e Pousadas da Juventude

Accommodation Capacity and Employees in Holiday Camps and Youth Hostels

31 de Julho de 2005

Rubricas	Estabelecimentos		Quartos						Camaratas		Pessoal ao serviço		
			Total		Com casa de banho privativa		Sem casa de banho privativa						
	Nº	Capacidade de Alojamento	Nº	Capacidade de Alojamento	Nº	Capacidade de Alojamento	Nº	Capacidade de Alojamento	Nº	Capacidade de Alojamento	HM	H	M
Total	6	478	104	227	104	227	-	-	51	251	88	35	53

Campistas Entrados, Dormidas e Estada Média nos Parques de Campismo, por Países de Residência Habitual

Registered Guests, Nights and Average Length of Stay in Camping Sites, by Country of Residence

Acumulado 2005

Países de Residência Habitual	Hóspedes Entrados			Dormidas			Estada Média	
	2004	2005	Variação %	2004	2005	Variação %	2004	2005
Total	4 625	5 151	+11,4	21 399	20 519	-4,1	4,6	4,0
Portugal	4 454	4 797	+7,7	20 714	19 018	-8,2	4,7	4,0
Estrangeiro	171	354	+107,0	685	1 501	+119,1	4,0	4,2
Europa	4 625	5 138	+11,1	21 399	20 465	-4,4	4,6	4,0
UE-15	4 614	5 097	+10,5	21 342	20 373	-4,5	4,6	4,0
Portugal	4 454	4 797	+7,7	20 714	19 018	-8,2	4,7	4,0
Alemanha	68	136	+100,0	291	602	+106,9	4,3	4,4
Áustria	4	12	+200,0	30	62	+106,7	7,5	5,2
Bélgica	7	20	+185,7	77	95	+23,4	11,0	4,8
Dinamarca	3	1	-66,7	11	5	-54,5	3,7	5,0
Espanha	-	10	-	-	26	-	-	2,6
Finlândia	-	-	-	-	-	-	-	-
França	66	79	+19,7	144	320	+122,2	2,2	4,1
Grécia	-	-	-	-	-	-	-	-
Irlanda	3	5	+66,7	15	17	+13,3	5,0	3,4
Itália	3	6	+100,0	16	32	+100,0	5,3	5,3
Luxemburgo	-	-	-	-	-	-	-	-
Países Baixos	2	26	+1200,0	6	129	+2050,0	3,0	5,0
Reino Unido	3	4	+33,3	36	64	+77,8	12,0	16,0
Suécia	1	1	0,0	2	3	+50,0	2,0	3,0
Outros Países da Europa	11	41	+272,7	57	92	+61,4	5,2	2,2
Outros Países	-	13	-	-	54	-	-	4,2

Hóspedes Entrados, Dormidas e Estada Média nas Moradias Turísticas, por Países de Residência Habitual

Registered Guests, Nights and Average Length of Stay in Holiday Dwellings, by Country of Residence

Acumulado 2005

Países de Residência Habitual	Hóspedes Entrados			Dormidas			Estada Média	
	2004	2005	Variação %	2004	2005	Variação %	2004	2005
Total	2 405	2 395	-0,4	16 558	16 654	+0,6	6,9	7,0
Portugal	282	259	-8,2	1 281	670	-47,7	4,5	2,6
Estrangeiro	2 123	2 136	+0,6	15 277	15 984	+4,6	7,2	7,5
Europa	2 352	2 352	0,0	16 073	16 389	+2,0	6,8	7,0
UE-15	2 307	2 300	-0,3	15 784	16 029	+1,6	6,8	7,0
Portugal	282	259	-8,2	1 281	670	-47,7	4,5	2,6
Alemanha	1 130	1 032	-8,7	10 041	9 342	-7,0	8,9	9,1
Áustria	10	24	+140,0	71	140	+97,2	7,1	5,8
Bélgica	186	255	+37,1	482	505	+4,8	2,6	2,0
Dinamarca	34	4	-88,2	144	12	-91,7	4,2	3,0
Espanha	14	37	+164,3	152	157	+3,3	10,9	4,2
Finlândia	26	11	-57,7	180	58	-67,8	6,9	5,3
França	385	371	-3,6	1 388	1 284	-7,5	3,6	3,5
Grécia	1	-	-	14	-	-	14,0	-
Irlanda	4	8	+100,0	11	26	+136,4	2,8	3,3
Itália	10	2	-80,0	78	16	-79,5	7,8	8,0
Luxemburgo	-	4	-	-	13	-	-	3,3
Países Baixos	75	160	+113,3	687	1 371	+99,6	9,2	8,6
Reino Unido	140	129	-7,9	1 195	2 379	+99,1	8,5	18,4
Suécia	10	4	-60,0	60	56	-6,7	6,0	14,0
Outros Países da Europa	45	52	+15,6	289	360	+24,6	6,4	6,9
Outros Países	53	43	-18,9	485	265	-45,4	9,2	6,2

Dormidas nas Moradias Turísticas por mês, segundo os Países de Residência Habitual dos Hóspedes

Nights in Holidays Dwellings by Month and Country of Residence

2005

Países	Dormidas												
	Janeiro	Fevereiro	Março	Abril	Maio	Junho	Julho	Agosto	Setembro	Outubro	Novembro	Dezembro	Acumulado
Total	1 222	930	1 131	1 539	1 468	1 016	1 605	1 913	1 891	1 376	1 665	898	16 654
dos quais:													
Portugal	48	8	44	40	28	30	60	87	118	49	150	8	670
Alemanha	726	569	667	739	772	496	749	1 055	1 252	764	1 077	476	9 342
Bélgica	8	6	80	91	73	78	39	82	-	6	28	14	505
França	6	90	13	300	164	110	261	160	40	43	74	23	1 284
Países Baixos	49	12	86	132	163	108	184	198	147	65	150	77	1 371
Reino Unido	227	233	189	171	180	162	179	234	140	278	134	252	2 379

Capacidade de Alojamento e Pessoal ao Serviço nas Moradias Turísticas

Accommodation Capacity and Employees in Holidays Dwellings

31 de Julho de 2005

Rubricas	Estabelecimentos			Quartos						Pessoal ao serviço		
				Total		Com casa de banho privativa		Sem casa de banho privativa				
	Nº	Camas	Capacidade de Alojamento	Nº	Capacidade de Alojamento	Nº	Capacidade de Alojamento	Nº	Capacidade de Alojamento	HM	H	M
Total	25	155	218	105	218	86	176	19	42	42	15	27

Passageiros em Trânsito nos Portos da RAM, por mês

Madeira's Ports Passengers in Transit, by month

Meses	Passageiros		
	2004	2005	Variação %
Total	280 252	300 262	+7,1
Janeiro	36 503	31 063	-14,9
Fevereiro	26 998	27 491	+1,8
Março	33 049	36 817	+11,4
Abril	32 741	34 069	+4,1
Maio	25 910	22 504	-13,1
Junho	5 286	5 926	+12,1
Julho	7 896	2 048	-74,1
Agosto	6 055	10 304	+70,2
Setembro	13 388	7 906	-40,9
Outubro	7 907	40 643	+414,0
Novembro	52 350	41 059	-21,6
Dezembro	32 169	40 432	+25,7

FONTE: Administração dos Portos da RAM

Passageiros em Trânsito nos Portos da RAM

