

# MOEDAS DE OURO DE PORTUGAL E BRASIL

91

Colecção Cascais e Carvalhal II



// RARÍSSIMA. TRÊS EXEMPLARES CONHECIDOS

// COLECÇÕES MUSEU BANCO DE PORTUGAL  
E BESNUMISMÁTICA - COLECÇÃO CARLOS MARQUES DA COSTA

// ESTA MOEDA É O TERCEIRO TREMISSIS CONHECIDO  
DE NANDOLAS - GONDOMAR

**21 e 22 MARÇO 2012**

TIARA PARK ATLANTIC HOTEL





<b>directores</b>	Dr. Javier Sáez Salgado Jaime Sáez Salgado
<b>coordenação científica</b>	Dr. Javier Sáez Salgado Jaime Sáez Salgado José R. Marinho Engº José Godinho Miranda Fernando Gonçalves André
<b>comentários históricos e numismáticos</b>	José R. Marinho
<b>secretariado</b>	Cláudia Leote
<b>coordenadora técnica</b>	Raquel Moura
<b>capa</b>	Ana Miranda
<b>fotografia</b>	Manuel Farinha
<b>impressão e acabamento</b>	Palmigráfica - Artes Gráficas, Lda.
<b>depósito legal</b>	238125/06

# MOEDAS DE OURO DE PORTUGAL E BRASIL

## Colecção Cascais e Carvalhal II

21 e 22 de Março de 2012

1ª Sessão - 21 Março - 17:30h - [Lote 001 a 215](#)

2ª Sessão - 22 Março - 17:30h - [Lote 216 a 395](#)

Leilão a realizar no



Rua Castilho 149 - 1099-034 Lisboa  
Telefones 213 818 700 - Fax 213 890 505

Exposição (On View)

Os lotes podem ser vistos (lots on view) nos dias 16, 19 e 20 de Março  
das 15 às 18 horas, na Av. da Igreja, 63 C

[\(Só com marcação e listagem dos lotes que pretende ver\)](#)

Numisma recebe ordens de compra e responde pelas mesmas em sala  
Durante o leilão temos três linhas de telefone, 213 818 700

We are happy to handle bids for customers who are interested in a number of lots  
During the sale we have three open telephone lines

Os valores indicados no Catálogo são preços-base

The prices quoted in the catalogue are the prices from which the bidding will commence



Av. da Igreja, 63 C - 1700-235 Lisboa  
Telefones 217 931 838 - 217 932 194 - Fax 217 941 814  
[numismaonline.com](http://numismaonline.com)    [info@numismaonline.com](mailto:info@numismaonline.com)



## RARIDADES



Tremissis Nandolas - Gondomar

Meio Real FR

Tornês de busto Po

Barbuda T

Pilarte coroado, M

Real grosso o/L

Meio Tostão de D. João III

Carimbo Açor sobre Cruzado D. António I

Cruzado de 1666 de D. Afonso VI com cordão e  
cunho de orla nova

Meio Cruzado 1664 de D. Afonso VI com  
cordão e cunho de orla nova

Dobrão 1724 Minas Gerais

Dobra 1729 Rio de Janeiro

Dobras 1732 Rio de Janeiro

III Réis 1750 - Açores

20 Réis 1811 Bronze de D. João, P.R.

Tostão florão sem pontos

Peça 1833 Degolada

Cruzado novo 1837

50 Réis 1833 - Açores

Medalha dedicada à D. Catarina, Infanta de Portugal

Medalha comemorativa do Jubileu da Rainha Victoria

Medalha comemorativa do 60 Aniv. de reinado Victoria





# MOEDAS DE OURO DE PORTUGAL E BRASIL

## Colecção Cascais e Carvalhal II



3



2



3

### MOEDAS HISPANO-ROMANAS

1	Balsa (próximo de Tavira) Semisse	ALS entre atuns		BC	200.
	BAL tipo 09	8,69g.			
2*	Cilpes (Silves) Triente	cabeça grotesca à direita, por trás a legenda SAIN e pontos CILPI e golfinho		BC	500.
	CIL 02.01	4,86g.			
3*	Dipo (próximo de Elvas) Dupôndio	cabeça à direita DIPO	RARA	MBC	750.
	DIP 02.10	24,86g.			



4*	Ketovion (entre Alcácer do Sal e Setúbal)				
Semisse	Hipocampo à esquerda duas espigas ao alto ladeadas	RARA	MBC	750.	
	KET 07.02 var.	10,91g.			
5*	Ipses (Vila Velha - Alvor)				
Sextante	cabeça masculina à direita gráfile de arruelas IPSES, golfinho à direita		BC	250.	
	IPS 06.01	3,33g.			
6*	Ossonoba (Faro)				
Triente	OSSO		MBC	750.	
	OSS 12.01/30.02;	4,37g.			
7	Triente	OSO		MBC	500.
	OSS 11.02 var.;	4,02g.			
8	Asse de Cástulo			BC+	25.
	Burgos 540;	26,15g.			

## MOEDAS ROMANAS

**REPÚBLICA** No leilão 90 da Numisma poderá ler toda a informação acerca do Tesouro Monetário do Casal de Friume que aqui apresentamos, o valor base para o lote: 25 000€

9*	Lote 1º (137 Denários)				
	Anónimo Sb2, Sb5, Sb226 (3), Sb2 (2), SB20j, Accoleia Sb1, Aemilia Sb8, Sb10 (4), Sb22, Antestia Sb1, Sb9, Antia Sb2, Antínia Sb1, Appuleia Sb1, Aquilia Sb2, Aquillia Sb2, Atilia Sb8var., Aurelia Sb21, Caecilia Sb46.				
	2º Caecilia Sb47, Calpurnia Sb11, Sb12, Carisia Sb1, Cassia Sb4, Sb7 (2), Claudia Sb13, Sb15 (3), Cloulia Sb1, Coilia Sb1, Sb2, Coelia Sb2, Sb7, Comsidia Sb7, Considia Sb7, Cordia Sb1 (2), Sb3, Sb4, Cornelia Sb24, Sb25 e Sb50.				
	3º Cornelia Sb63, Cosconia Sb1, Curtia Sb2, Decimia Sb1 (2), Egnatia Sb2, Fabia Sb1 (2), Fannia Sb1, Flaminia Sb1, Fonteia Sb1, Fufia Sb1, Furia Sb18, Hondia Sb1, Hostilia Sb2, Sb4, Julia Sb5, Junia Sb15, Sb15 (2), Sb31, Lollia Sb2, Lucretia Sb1, Marcia Sb24 (3).				
	4º Marcia Sb28, Memmia Sb8, Sb9b, Sb10, Minucia Sb9, Sb15, Naevia Sb6, Nonia Sb1 (2), Plaetonia Sb3, Poblícia Sb9 (3), Pompeia Sb1 (2), Pomponia Sb7, Porcia Sb4, Postumia Sb4, Sb9 (2), Sb11 (2), Sb14, Proclia Sb1.				



5º Procilia Sb2, Quinctia Sb2, Roscia Sb3, Rustia Sb1, Rutilia Sb1 (2), Saufeia Sb1 (3), Scribonia Sb8 (3), Sergia Sb1, Semilia Sb14, Sulpicia Sb1, Titia Sb1 (2), Sb2 (2), Tituria Sb4 (4), Sb6 (2).

6º Valeria Sb12, Vibia Sb2, Sb16, Sb18 (2), Sb24, Antónia Sb1, Fabia Sb1 (3), Rubria Sb1 (2).



## IMPÉRIO

Lote (45 moedas) Denários Pompeu Sb1, Sb17, Julio César Sb12 (4), Sb13, Sb18, Sb35, Sb49 (3), Brutus Sb8, Cassius Sb4, Sb6, Marco António Sb10 (13), Augustus Sb21 (2), Sb40 (2), Sb64, Sb108, Sb117, Sb144, Sb147, Sb175, Sb208 (2), Sb215 (2), Sb281, Sb321, Sb463.

Lote (57 moedas) Denários Octávio Augusto - A/CAESAR AVGVSTVS DIVI F. PATER PATRIAE - R/C.L.CAESARES AVGVSTI F.COS.DESIG.PRINC.IVVENT Sb43 (46), Sb43a (2) e Sb43c (9)

Lote (56 moedas) Denários Tibério - TI. CAESAR DIVI AVG.F.AVGVSTVS PONTIF.MAXIM. Sb16 (10) e Sb16a (46)



Lote (44 moedas) Denários Antonia Sb2, Caligula e Agrippina Senior Sb6, Caligula e Germanicus Sb2, Claudius e Nero Sb5, Nero Sb45, Sb97, Galba Sb43, Sb118 (2), Sb209, Sb223, Sb321 e Sb322, Sb347a, Vitallius Sb33a, Sb36, Vespasiano Sb30, Sb43, Sb125, Sb133a, Sb226, Sb361, Sb366 (2), Sb574, Titus Sb106, Sb121 (2), Sb316, Sb321, Sb334b, Domitian Sb47, Sb51, Sb368.

Lote (73 moedas) Vários denários em mau estado de conservação.

Honório (393-423)

10 Ouro Solido

MBC

200.

Sear 4243

RIC 1206



## MOEDAS VISIGODAS

Sisebtvs (612-621)

11*	Tremissis Nandolas	+NAN DVLAS PIVS +SISE BTVS RE	3 exemplares conhecidos Nandolas - Gondomar	BELA	25 000.
-----	--------------------	----------------------------------	--	------	---------

CNV 244; R.Pliego 314; 1,35g.

Este exemplar é o terceiro conhecido, os outros estão respectivamente, na Colecção Banco de Portugal e na Colecção BESNumismática - Colecção Carlos Marques da Costa.



12\* Recesvinto (649-672)  
Ouro Triente Toledo  
CNV 454.6; 1,47g.

lindo MBC 1000.



13\* Wamba (672-680)  
Ouro Triente Emerita  
CNV 479c; 1,46g.

BELA 2000.



14\* Witiza (700-710)  
Ouro Triente Toledo  
CNV 611 var.; 1,39g.

BC+ 2000.



15\* Egica e Leovigildo  
Lote (2 moedas) (Falsas)

MBC 750.

Egica - Triente Valentia (+INDE. N. M. NEGCAIX; + VALENTIA P.VS) CNV 367 (Falsificaciones) 0,95g.;  
Leovigildo - Triente Egítania (+ DN LIVVIGILDVS; + EGITANIA PIVS) CNV falta (Falsificaciones) 1,95g.

## MOEDAS MUÇULMANAS DO ÂNDALUS

Taifas do Califado de Córdoba

16	Reino de Sevilha - Almotamid Ouro Dinar 466 AH		MBC+	150.
Prieto y Vives: Los Reyes de Taifas nº 408a; 3,72g.				

## PORTUGAL



17



18



### D. AFONSO I (1128-1185)

17*	Dinheiro 04.04; 0,60g.	PORTVGALENS ALFOS REX	MUITO RARA	MBC	2000.
-----	---------------------------	--------------------------	------------	-----	-------

### AFONSO VII ESPANHA - REI DE CASTELA E LEÃO (1126-1157)

18*	Dinheiro Cayon Castan 22	ANFVS REX LEOCIVITAS		MBC-	400.
-----	-----------------------------	-------------------------	--	------	------

### D. SANCHO I (1185-1211)

19	Dinheiro "espadas" 03.02	+ REX SANCIO PORTVGALIS		MBC-	250.
----	-----------------------------	----------------------------	--	------	------

20	Lote (3 moedas)				75.
D. Sancho II - Dinheiro 11.01 BC; D. Afonso III - Dinheiro 01.03 BC; D. Fernando I - Dinheiro arruela sobre o escudete superior, 05.01 MBC					

### D. DINIS I (1279-1325)

21	Dinheiro 04.08	. D. REX PORTVGL' AL GA RB II		MBC+	50.
----	-------------------	----------------------------------	--	------	-----

22	Dinheiro 08.04	D REIX PORTVGL AL GA RB II	gravura fina	MBC	75.
----	-------------------	-------------------------------	--------------	-----	-----

23 Lote (6 moedas) 100.  
Dinheiro A3 01.12 MBC; Dinheiro A3 02.02 BC+/BC; Dinheiro Dinis 05.03 BC+, 04.11 BC+, 04.22a BC+ e 07.12a BC+

#### D. AFONSO IV (1325-1357)

24 Dinheiro . ALF REX PORTVGL MBC 100.  
07.09 GA RB II AL

#### D. PEDRO I (1357-1367)

25 Dinheiro P P REX PORTVGL MBC-/BC 50.  
01.05 var. AL GA RB II

#### D. FERNANDO I (1367-1383)



26



27



26



26\* Real FR, L lindo MBC 500.  
87.01 9/c

27\* Meio Real FR PORTVGALI : RARA MBC+/MBC 3000.  
85.02 c/d



28



29



28



28\* Tornês de busto, + - L PORTVGA : BC+ 500.  
71.01 c/a

29\* Meio Tornês de busto, LB RARA MBC- 1250.  
60.02





30



33



32



30*	Tornês de busto, PO		MUITO RARA	BC+/MBC	3000.
	72.02 n/h				
31	Tornês de escudo, L			MBC-	250.
	74.03 a/f	descentrada			
32*	Tornês de escudo, Ç-A Samora		RARA	BC/BC+	750.
	80.01 o/s				
33*	Meio Tornês de escudo, Ç		MUITO RARA	MBC+	1500.
	69.01	com fenda			



34



35



36



34*	Barbuda, L			MBC+	350.
	33.02 aa/e				
35*	Meia Barbuda, L			MBC-	700.
	23.02 s/e				
36*	Barbuda, PO	besantes em aspa	RARA	MBC	1250.
	38.03 ar/af				



38



37



38



37*	Meia Barbuda, P 26.02 F/F		RARA	lindo MBC	1400.
38*	Barbuda, T 44.03 F/ba	...GALIS legenda mal batida	RARA	MBC-	2500.
39	Lote (5 moedas)				200.
	Grave, L 11.02 d/f BC+; Grave, L 11.02 e/e MBC-; Grave P/P reverso com ressalto 12.01 BC/BC-; Pilarte coroadado, L 07.04 BC+; Pilarte coroadado, P 08.02 ressalto no reverso BC+/BC-				
40	Pilarte coroadado, L 07.falta f/i	PORT		lindo MBC	75.



41



41*	Pilarte coroadado, P 08.03 j/o			lindo MBC	75.
42	Pilarte coroadado, M 09.01 s/o	reverso descentrado	RARA	MBC+	750.
43	Lote (11 moedas)				75.
	Dinheiro S2.06.01 BC-; Dinheiro S2.11.04 BC; Dinheiro A3.01.04 BC; Dinheiro A3.01.04 BC; Dinheiro A3.02.09 BC; Dinheiro A3.11.04 BC-; Dinheiro Di.04.12 BC; Dinheiro Di.04.28 BC; Dinheiro Di.07.06 BC; Dinheiro Di.07.11 BC; Dinheiro Fe.01.01 BC-				

### D. JOÃO I (1385 – 1433)

44	Meio Real, Lisboa 28.01	escudo amendoado, arco duplo	BC+	250.
45	Lote (15 moedas)			75.
Real de 10 soldos L/LB 44.06 BC; Real de 10 soldos L/LB módulo menor 45.02 BC-; Real de 10 soldos P/PO 47.02 BC-; Real branco, P 53.10 (2) REG; Real branco, L 52.02 BC-; Real preto, L 01.02 BC-; Real preto, L 01.01 BC-; Meio Real cruzado, L 36.01 cerceada REG; Meio Real de 10 soldos, L 19.04 lindo MBC; Meio Real de 10 soldos, L 18.01 REG; Meio Real de 10 soldos, L 20.01 BC-; Real preto 02.01 REG; Meio real branco LB 38.01 BC-; Quarto de real cruzado 08.01 MBC-				

### D. DUARTE I (1433-1438)

46	Real branco, L - 03.03		MBC	250.
47	Real branco, L - 03.07		BC	150.
48	Real branco, - P 04.04		BC	200.
49	Lote (4 moedas)			150.
Real branco, L - 03.03 REG; Real preto, L 02.03 BC; Real preto, L 02.06 BC e Meio real preto, - L 01.04a REG				

### D. AFONSO V (1438-1481)

50	Chinfrão, L 23.08		MBC	150.
51	Espadim 20.05		MBC+	75.
52	Espadim, P 21.01		MBC	100.
53	Lote (4 moedas)			150.
Cotrim, P 16.04 BC; Espadim 20.03 BC; Meio real preto, - L 02.05 BC e Meio real preto tipo 04 REG				



54

54\* Real grosso o/L armas de Castela e Leão, 10 castelos RARA BC+ 2 500.  
38.03/01 arco de círculo perolado no anverso e liso no reverso

55 Lote (26 moedas) BC, BC- e REG 50.  
Ceitil Magro 1.2.1, 1.2.7, 1.2.10 (2), 1.2.11; 2.6.2; 3.1.7; 4.1.7; 5.4.1; 5.4.4, 5.5.5; 6.1.8 (3), 6.1.12, 6.4.3, 6.4.12, 6.5.1; 7.1.2;  
8.1.1, 8.4.1 (2), 8.4.6; 9.2.41, 9.12.9, 9.12.13

### D. JOÃO II (1481-1495)

56 Lote (4 moedas) 100.  
Vintém Lo ...ETA : D: G 14.11 var. BC+; Vintém Lo 14.12/14 BC\*; Vintém Po 20.09/16 lindo MBC; Vintém Po 20.falta BC

### D. MANUEL I (1495-1521)



57

57\* Ouro Cruzado MBC+ 2 400.  
70.01

58 Tostão oV cruz a iniciar a legenda do reverso MBC 300.  
44.06

59 Tostão oV MBC 75.  
45.05

60 Tostão oV MBC- 50.  
45.09

61 Tostão VL MBC 75.  
49.02



63

62 Lote (6 moedas) 50.

Vintém oOL 28.01 cerceada BC+; Vintém oOL 29.01 var. cerceada BC; Vintém Lo 25.01 BC-; Vintém oL 27.09 BC-; Vintém oPo 38.03 lindo MBC e Meio Vintém 18.01 BC-/BC

63\* Ceitil escudo suíço, RARA MBC- 450.

escudo do 6º tipo encimado por pontos e ladeado por aneletes e pontos  
Castelo com muralha bi partida incompleta mar de ondas rectas  
Magro 2.2.2.



64



65



### D. JOÃO III (1521-1557)

64\* Tostão cruz da ordem de Avis MBC 1 000.  
134.02

65\* Tostão LR 3 pontos sobre as letras MBC 400.  
106.07

66 Tostão LR florão sobre cada letra BC+ 400.  
114.03/111.01



67

67*	Tostão	3 pontos sobre os florões que ladeiam o escudo	MBC	450.
	128.01/119.03			
68	Tostão VL		lindo MBC	100.
	94.04			
69	Lote (4 moedas)			175.
	Tostão LR 107.01/112.01 BC+; Real português 71.07 BC+; Tostão Porto escudo solto PORTGA c/furo 143.01 var/140.10 BC-; Meio Tostão 83.05 BC-/BC			
70	Real português dobrado	REX : PORTAGALIE	lindo MBC	450.
	88.02	crúz a iniciar a legenda do reverso		



71

73

71

71*	Meio Tostão	I : EMANVEL/ : IOHANES : 3	RARA	MBC	2 500.
	81.01	moeda híbrida			
72	Lote (3 moedas)				50.
	Vintém LR rev/ sem numeral (45.falta) BC+; Vintém RP c/furo 55.02 BC-; Vintém tipo XX (tipo 62) REG/BC				
73*	Cinquinho		RARA	MBC	2 000.
	18.02				
74	Lote (5 moedas)				50.
	X Reais escudo ladeado 15.09 BC; X Reais escudo ladeado 15.09 BC/BC-; X Reais escudo ladeado 15.16 BC; 3 Reais tipo 13 REG e Real 10.01 BC				



75

75*	Ceitel híbrido	RARA	BC+	450.
	anverso D. Manuel I mar de ondas contínuas e castelo ladeado por aneletes			
	reverso D. João III escudo do 4º tipo			
	Magro 7.3.1			

76	Lote (11 moedas)		BC+, BC e BC-	50.
	Ceitel D. Manuel I (2.1.9, 2.2.7, 3.1.1, 3.1.12 e 3.1.16), D. João III (2.1.5 (2), 4.1.2, 4.5.5, 5.1.1, 5.1.14)			



78



## D. SEBASTIÃO I (1557-1578)

77	Ouro 500 Reais		MBC-	500.
	57.04 JS Se.16			

78*	Tostão PO	RARA	MBC	750.
	43.02			

79	Lote (18 moedas)			100.
	Tostão descentrado 50.05 BC, Tostão cerceada tipo 50 BC-, Tostão c/furo 50.19 BC, Tostão tipo 50 BC-, Meio Tostão 36.08 BC+, Meio Tostão 37.02 REG, Vintém escudo solto 29.01 BC, Vintém 29.01 BC, V Reis 21.02 REG, V Reis MC, V Reis MC, V Reis MC, V Reis MC, 3 Reais 17.01 BC-, 3 Reais 3-L 19.01 REG, 3 Reais 3-L 19.01 REG, Real S 15.01 REG, Real S 15.01 REG			

80	Vintém LG 3 pontos sobre L e G	ESCASSA	MBC-	350.
	28.02			



82



83



82



### D. ANTÓNIO I (1580-1583)

81	4 Reais A			BC	150.
	04.01				
82*	2 Reais		RARA	BC+	1 500.
	02.01	anverso com ressalto			
83*	2 Reais		RARA	MBC+	1 500.
	03.02				



84*	Cruzado (11.03) com carimbo Açor		MUITO RARA	MBC	4 000.
	29.03				

### D. FILIPE II (1598-1621)

85	Tostão LB	cruz cercada		MBC-	150.
	14.04				
86	Tostão LB	cruz cercada		BC+	100.
	14.07				



87	Meio Tostão	PORTVGAL	MBC	100.
	04.08			
88	XX Reais		BC+	50.
	01.04	com fenda		

### D. FILIPE III (1621-1640)

89	Tostão LB	PORTVGALI	BC+/MBC	250.
	13.02	anverso com ressalto e descentrado		
90	Lote (3 moedas)			50.
	Tostão LB tipo 17 BC-, Meio Tostão tipo 04 REG, XX Reais 01.05 var. BC			

### D. JOÃO IV (1640-1656)

91	Tostão, E	PORTVGA	MBC/BC+	250.
	82.02			
92	Lote (10 moedas)			100.
	Meio Cruzado 85.01 BC-, Tostão 1641 68.07 BC-, Tostão 75.17 BC, Meio Tostão, E 50.01 BC-, Meio Tostão, P 47.01 MBC, Vintém, P 20.01 REG, 3 Reis 02.02 BC-, 3 Reis tipo 04 REG, Real e meio 01.01 BC, Real e meio REG			



93

### D. AFONSO VI (1656-1667)

93*	Cruzado 1666	PORTVGALI	MBC	500.
	31.12	restaurada e com pátina artificial		
94	Tostão LB, besantes em cruz de D. Filipe II (15.01 var) com carimbo "150 coroad" e 200 coroad" para o Brasil		BC+	120.
	12.12			



95



98



## D. PEDRO, PRÍNCIPE REGENTE (1667-1683)

95*	Meio Cruzado 1681	ET.AL	RARA	lindo MBC	1 500.
		eixo às 3 horas; data e valor trocados			
96	X Reis 1683 40.01			lindo MBC	200.
97	Lote (9 moedas)				200.
	D. João IV - Meio Tostão c/carimbo 60 REG, Meio Tostão c/carimbo, c/furo REG; D. Afonso VI - Tostão 25.15 BC-, Quatro Vintens 21.02 MBC, Meio Tostão 18.05 MBC/BC+, Meio Cruzado de D. João IV c/carimbo "250 coroadado" 43.01 cerceada BC, 4 Vintens P de D. João IV 53.03 c/carimbo "100 coroadado" 41.03 REG; D. Pedro, PR - Vintem PORTV 18.02 c/furo BC e X Reis 1677 12.03 BC				

## D. PEDRO II (1683-1706)

98*	Meio Cruzado 1684 coroa de príncipe 53.03	eixo às 3 horas		MBC+	1500.
99	Seis Vintens 49.14	pontos no campo; eixo às 9 horas	R/legenda separada por pontos	MBC	75.
100	Lote (8 moedas)				200.
	Cruzado novo 1689 P limpa BC+, Cruzado novo 1696 BC+, Doze Vintens 1688 EH MBC-, Doze Vintens 1688 EV BC, Doze Vintens 1689 EH c/furo BC+, Doze Vintens 1689 P c/furo lindo MBC, Seis Vintens 1691 P 52.03 REG, Seis Vintens 1693 P 52.09 BC-.				
101	Lote (9 moedas)				100.
	Quatro Vintens coroa de príncipe EV c/furo 42.02 MBC, Tostão florão sem pontos no reverso 43.04 MBC+, Tostão 44.02 BC, Tostão 1691 P 46.03 BC, Tostão 1696 P 46.06, Tostão 1700 P 46.08 BC, Três Vintens 35.05 BC+, Três Vintens 34.01 BC, Três Vintens P c/furo 40.02 BC.				
102	Lote (13 moedas)				100.
	Dois Vintens eixo às 9 h. 24.03 MBC, Meio Tostão EV 26.03 MBC, Meio Tostão EH 25.04 c/furo BC, Meio Tostão P 32.01 MBC, Vintem c/furo 18.01 BC, Vintem P c/furo 19.04 MBC, Vintem P c/furo 19.05 BC, X Reis 1699 15.01 BC, V Reis 1703 11.03 BC, III Reis 1699 EV 05.07 BC, III Reis 1703 06.01 BC, 1 1/2 Reis 1699 01.01 BC, 1 1/2 Reis 1703 04.01 MBC-.				



103\* Cruzado 1666 de D. Afonso VI com cordão  
e cunho de orla nova

119.05

MUITO RARA

MBC+

5000.

EXCELENTE ESTADO DE CONSERVAÇÃO



104\* Meio Cruzado 1664 de D. Afonso VI com cordão  
e cunho de orla nova

111.03

MUITO RARA

MBC+

5000.

EXCELENTE ESTADO DE CONSERVAÇÃO

## D. JOÃO V (1706-1750)

105*	Ouro	Dobrão 1724 M		RARA		quase BELA	10 000.
	105.01	JS J5.03	Al 248				
106*	Ouro	Dobrão 1724 M		RARA		MBC/BC+	3200.
	105.01	JS J5.03	Al 248		v.s.		
107*	Ouro	Dobrão 1725 M				MBC+	3500.
	105.02	JS J5.04	Al 249				
108*	Ouro	Dobrão 1725 M				MBC	3200.
	105.02	JS J5.04	Al 249				
109	Ouro	Dobrão 1725 M				MBC+	3300.
	105.02	JS J5.04	Al 249		manchas no reverso		
110*	Ouro	Dobrão 1725 M				lindo MBC	3500.
	105.02	JS J5.04	Al 249				
111*	Ouro	Dobrão 1725 M				lindo MBC	3500.
	105.02	JS J5.04	Al 249				
112	Ouro	Dobrão 1725 M				lindo MBC	3300.
	105.02	JS J5.04	Al 249		serrilha com desgaste		
113	Ouro	Dobrão 1725 M				MBC	3000.
	105.02	JS J5.04	Al 249				
114	Ouro	Dobrão 1725 M				lindo MBC	3300.
	105.02	JS J5.04	Al 249				
115	Ouro	Dobrão 1725 M				lindo MBC	3100.
	105.02	JS J5.04	Al 249				
116*	Ouro	Dobrão 1725 M				lindo MBC	3300.
	105.02	JS J5.04	Al 249				
117	Ouro	Dobrão 1725 M				MBC	3000.
	105.02	JS J5.04	Al 249				



105



106



107



108



110



111



116





125



126



118	Ouro	Dobrão 1725 M			lindo MBC	3200.
105.02	JS J5.04	Al 249				
119	Ouro	Dobrão 1725 M			lindo MBC	3200.
105.02	JS J5.04	Al 249				
120	Ouro	Dobrão 1725 M			MBC	2900.
105.02	JS J5.04	Al 249				
121	Ouro	Dobrão 1725 M			MBC	3000.
105.02	JS J5.04	Al 249				
122	Ouro	Dobrão 1725 M			MBC	2500.
105.02	JS J5.04	Al 249				
123	Ouro	Dobrão 1725 M			MBC	2500.
105.02	JS J5.04	Al 249				
124	Ouro	Dobrão 1725 M			MBC-	2500.
105.02	JS J5.04	Al 249				
125*	Ouro	Dobrão 1725 M			lindo MBC	3000.
105.02	JS J5.04	Al 249				
126*	Ouro	Dobrão 1726 M			quase BELA	3500.
105.03	JS J5.05	Al 250				



127



130



131



132



127*	Ouro	Dobrão 1726 M			lindo MBC	3000.
	105.03	JS J5.05	AI 250			
128	Ouro	Dobrão 1726 M			MBC	3000.
	105.03	JS J5.05	AI 250			
129	Ouro	Dobrão 1726 M			MBC	3000.
	105.03	JS J5.05	AI 250			
130*	Ouro	Dobrão 1726 M			MBC+	3500.
	105.03	JS J5.05	AI 250			
131*	Ouro	Dobrão 1726 M			MBC+	3500.
	105.03	JS J5.05	AI 250			
132*	Ouro	Dobrão 1726 M			MBC+	3500.
	105.03	JS J5.05	AI 250	manchas no reverso		
133	Ouro	Dobrão 1726 M			MBC+	3500.
	105.03	JS J5.05	AI 250			



135



137



138



134	Ouro	Dobráo 1726 M		MBC	3000.
105.03	JS J5.05	Al 250			
135*	Ouro	Dobráo 1726 M		MBC+	3500.
105.03	JS J5.05	Al 250			
136	Ouro	Dobráo 1726 M		MBC+	3500.
105.03	JS J5.05	Al 250			
137*	Ouro	Dobráo 1726 M		MBC+	3400.
105.03	JS J5.05	Al 250			
138*	Ouro	Dobráo 1726 M		MBC+	3400.
105.03	JS J5.05	Al 250			
139	Ouro	Dobráo 1726 M		MBC+	3500.
105.03	JS J5.05	Al 250			
140	Ouro	Dobráo 1726 M		MBC+	3500.
105.03	JS J5.05	Al 250			





141



144



146



147



141*	Ouro	Dobrão 1726 M			quase BELA	3700.
	105.03	JS J5.05	AI 250			
142	Ouro	Dobrão 1726 M			MBC+	3500.
	105.03	JS J5.05	AI 250			
143	Ouro	Dobrão 1726 M			MBC	3000.
	105.03	JS J5.05	AI 250			
144*	Ouro	Dobrão 1726 M			BELA	3500.
	105.03	JS J5.05	AI 250			
145	Ouro	Dobrão 1726 M			MBC+	3500.
	105.03	JS J5.05	AI 250			
146*	Ouro	Dobrão 1726 M			quase BELA	3700.
	105.03	JS J5.05	AI 250			
147*	Ouro	Dobrão 1726 M			quase BELA	4000.
	105.03	JS J5.05	AI 250			

148	Ouro	Dobrão 1726 M			lindo MBC	3200.
	105.03	JS J5.05	Al 250			
149	Ouro	Dobrão 1726 M			MBC	3100.
	105.03	JS J5.05	Al 250			
150*	Ouro	Dobrão 1726 M			quase BELA	3400.
	105.03	JS J5.05	Al 250			
151	Ouro	Dobrão 1726 M			lindo MBC	3000.
	105.03	JS J5.05	Al 250			
152	Ouro	Dobrão 1726 M			quase BELA	3500.
	105.03	JS J5.05	Al 250			
153	Ouro	Dobrão 1726 M			lindo MBC	3500.
	105.03	JS J5.05	Al 250			
154	Ouro	Dobrão 1726 M			quase BELA	3500.
	105.03	JS J5.05	Al 250			
155	Ouro	Dobrão 1726 M			lindo MBC	3000.
	105.03	JS J5.05	Al 250			
156*	Ouro	Dobrão 1727 M			BELA	3900.
	105.04	JS J5.06	Al 251			
157*	Ouro	Dobrão 1727 M			MBC+	3600.
	105.04	JS J5.06	Al 251			
158	Ouro	Dobrão 1727 M			MBC	3000.
	105.04	JS J5.06	Al 251			
159	Ouro	Dobrão 1727 M			MBC	3000.
	105.04	JS J5.06	Al 251			
160	Ouro	Dobrão 1727 M			lindo MBC	3100.
	105.04	JS J5.06	Al 251			



150



156



157



161



162



163



161*	Ouro	Dobrão 1727 M	quase BELA	3500.
105.04	JS J5.06	AI 251 lig. defeito no bordo		
162*	Ouro	Dobrão 1727 M	MBC	3500.
105.04	JS J5.06	AI 251		
163*	Ouro	Dobrão 1727 M	MBC+	3750.
105.04	JS J5.06	AI 251		

164	Ouro	Dobrão 1727 M			lindo MBC	3500.
	105.04	JS J5.06	Al 251			
165	Ouro	Dobrão 1727 M			lindo MBC	3500.
	105.04	JS J5.06	Al 251			
166*	Ouro	Dobra 1728 M			MBC+	1750.
	139.03a	JS J5.25	Al 284			
167*	Ouro	Dobra 1730 M			MBC+	2000.
	139.05	JS J5.27	Al 286			
168*	Ouro	Dobra 1730 M			quase BELA	2300.
	139.05	JS J5.27	Al 286			
169	Ouro	Dobra 1731 M	1/0, A sem traço		lindo MBC	2000.
	139.05	JS J5.28	Al 287			
170	Ouro	Dobra 1731 M	1/0, A sem traço		lindo MBC	2000.
	139.05	JS J5.28	Al 287			
171*	Ouro	Dobra 1731 M	1/0, A sem traço		MBC+	2100.
	139.05	JS J5.28	Al 287			
172	Ouro	Dobra 1731 M	1/0, A sem traço		MBC+/MBC	2100.
	139.05	JS J5.28	Al 287			
173*	Ouro	Dobra 1731 M			quase BELA	2300.
	139.05	JS J5.28	Al 287			
174*	Ouro	Dobra 1731 M			MBC+	2200.
	139.05	JS J5.28	Al 287			
175	Ouro	Dobra 1731 M			MBC+	2000.
	139.05	JS J5.28	Al 287			
176	Ouro	Dobra 1731 M			MBC+	2000.
	139.05	JS J5.28	Al 287			



166



167



168



171



173



174



177 Ouro Dobra 1731 M quase BELA 2100.  
139.05 JS J5.28 AI 287

178 Ouro Dobra 1731 M quase BELA 2100.  
139.05 JS J5.28 AI 287

179*	Ouro	Dobra 1732 M		MBC+	2200.
	139.08	JS J5.29	Al 288		
180*	Ouro	Dobra 1732 M		MBC+	2100.
	139.08	JS J5.29	Al 288		
181	Ouro	Dobra 1732 M		MBC+	2000.
	139.08	JS J5.29	Al 288		
182	Ouro	Dobra 1732 M		MBC+	2200.
	139.08	JS J5.29	Al 288		
183	Ouro	Dobra 1732 M		MBC+	2200.
	139.08	JS J5.29	Al 288		
184*	Ouro	Dobra 1732 M		MBC+	2200.
	139.08	JS J5.29	Al 288		
185	Ouro	Dobra 1732 M		MBC+	2200.
	139.08	JS J5.29	Al 288		
186	Ouro	Dobra 1732 M		MBC+	2200.
	139.08	JS J5.29	Al 288		
187*	Ouro	Dobra 1733 M		quase BELA	2750.
	139.09	JS J5.30	Al 289		
188*	Ouro	Dobra 1733 M		lindo MBC	2000.
	139.09	JS J5.30	Al 289		
189*	Ouro	Dobra 1733 M		MBC+	2400.
	139.09	JS J5.30	Al 289		
190*	Ouro	Dobra 1729 R	ESCASSA	MBC+	4000.
	138.05	JS J5.33	Al 195		
191*	Ouro	Dobra 1732 R	ESCASSA	MBC	3000.
	138.13	JS J5.37	Al 227 B		



179



180



184



187



188



189



190



191



192*	Ouro	Meio Dobrão 1725 M			MBC	2500.
	104.02	JS J5.40	Al 245			
193	Ouro	Meio Dobrão 1725 M			MBC	2000.
	104.02	JS J5.40	Al 245			
194*	Ouro	Meio Dobrão 1725 M			lindo MBC	2400.
	104.02	JS J5.40	Al 245			
195	Ouro	Meio Dobrão 1725 M			MBC	1900.
	104.02	JS J5.40	Al 245	v.s. a topo		
196*	Ouro	Meio Dobrão 1726 M			MBC+	2200.
	104.03	JS J5.41	Al 246			
197*	Ouro	Meia Moeda 1713 P		ESCASSA	BC+	1000.
	94.01					
198	Ouro	Moeda 1718 B			SOBERBA	1300.
	102.05	JS J5.155	Al 64			
199*	Ouro	Moeda 1718 B			SOBERBA	1300.
	102.05	JS J5.155	Al 64			
200*	Ouro	Moeda 1719 B			SOBERBA	1200.
	102.06	JS J5.156	Al 65			
201	Ouro	Moeda 1719 B			SOBERBA	1200.
	102.06	JS J5.156	Al 65			
202	Ouro	Moeda 1719 B			SOBERBA	1200.
	102.06	JS J5.156	Al 65			
203	Ouro	Moeda 1719 B			SOBERBA	1200.
	102.06	JS J5.156	Al 65			
204	Ouro	Moeda 1719 B			SOBERBA	1200.
	102.06	JS J5.156	Al 65			





192



194



196



197



199



200



205 Ouro (3 moedas)

Quartinho 1712 87.06; JS J5.310 BC; Meio Escudo 1740 109.18; JS J5.368 BC; Cruzado novo (Pinto) 1719 83.02; JS J5.407 MBC

250.

206 Ouro (8 moedas)

Quartinho 1722 5 arcos (88.02, JS J5.327) BC; 1714 data entre cruzetas (87.09, JS J5.312) cerceada BC; 1718 (87.15, JS J5.316) BC; Meio Escudo 1722 L (108.01, JS J5.351) BC; 1740 (109.19, JS J5.368) BC; Cruzado novo (Pinto) 1744 (83.15, JS J5.419) BC+; 1725 (84.05, JS J5.424) BC+; 1733 (84.13, JS J5.431) BC-

500.



208



209



208

207	Cruzado novo 1707	MBC+	750.
	77.02		
208*	Cruzado novo 1707 coroa com pedúnculos	MBC+	750.
	77.02		
209*	Doze Vinténs 1707	lindo MBC	750.
	72.01		
210	Tostão	MBC	100.
	61.03	reverso legenda separada por pontos	
211	Lote (13 moedas)		100.
	Cruzado novo 1750 80.02 BC; Doze Vintens 1747 arcos duplos 74.01 BC; Doze Vintens 1749 arcos simples 75.02 BC; Doze Vintens 1748 76.01 BC; Seis Vintens 69.01 BC+, Seis Vintens 67.01 BC, Seis Vintens 68.04 BC, Seis Vintens 5 arcos 71.01 BC; Tostão 60.03 MBC, Tostão 61.01 BC, Tostão 61.01 BC e Tostão furo tapado 63.01 BC+		
212	Lote (22 moedas)		150.
	Tostão 1707 P 65.01 BC; Três Vintens coroa 4 arcos com esporões tipo 50; Três Vintens 50.01 BC, Três Vintens 55.01 BC, Três Vintens 55.01 BC, Três Vintens c/furo 55.01 BC, Três Vintens P 54.01 BC/BC-, Três Vintens 55.01 MBC; Meio Tostão 43.01 lindo MBC, Meio Tostão c/furo 44.01 BC, Meio Tostão 45.01 lindo MBC, Meio Tostão 45.02 lindo MBC, Meio Tostão coroa 5 arcos 48.01 BC+; Vintem c/serrilha 37.01 BC, Vintem c/furo 38.01 BC, Vintem c/furo 38.01 BC, Vintem c/furo 38.02 BC+, Vintem 38.02 BC+, Vintem 38.02 BC-, Vintem 38.02 BC, Vintem 40.01 REG e Vintem c/furo 40.01 BC-		
213	Lote (17 moedas)		150.
	X Reis 1713 22.03 BC-, X Reis 1720 30.01 BC, X Reis 1721 22.10 MBC, X Reis 1724 33.04 BC-, X Reis 1727 c/mossa 34.01 quase BELA, X Reis 1732 34.04 BC+, X Reis 1734 34.10 BC+, X Reis 1735 34.14 BC, X Reis 1736 34.16 BC, X Reis 1737 34.17 BC, X Reis 1738 35.04 MBC-, X Reis 1743 35.08 BC, X Reis 1744 35.09 BC, X Reis 1745 35.11 BC, X Reis 1746 35.12 BC-, X Reis 1748 35.17 BC e X Reis 1749 35.21 BC		
214	V Reis 1713	PVBLIGAE	lindo MBC
	15.01a		50.



218



219



215 Lote (19 moedas)

50.

V Reis 1713 14.03 BC, 1714 14.07 REG, 1728 19.02 c/verdete BC, 1728 19.02 REG, 1732 18.05 BC, 1734 18.10 BC+, 1735 18.13 BC, 1736 18.14 BC+, 1737 19.04 BC, 1738 19.06 BC, 1744 19.12 BC+, 1746 19.14 REG; III Reis 1714 11.01 BC+, 1720 08.04 MBC-, 1721 11.falta BC-, 1732 12.05 BC, 1734 13.01 BC, 1737 13.05 c/furo BC e 1 1/2 Reis 1714 06.01 MBC-

2ª SESSÃO - 22 Março - 17.30h - Lote 216 ao 395

D. JOSÉ I (1750-1777)

216	Ouro	Peça 1771			MBC	700.
53.23	JS Jo.21	serrilha gasta				
217	Ouro	Peça 1775			lindo MBC	650.
53.28	JS Jo.25					
218*	Ouro	Peça 1771 B			MBC+	800.
54.24	JS Jo.47	AI 401				
219*	Ouro	Peça 1772 B			MBC+/MBC	800.
54.25	JS Jo.48	AI 402				
220	Ouro	Peça 1759 R			MBC	650.
55.11	JS Jo.62	AI 427				
221	Ouro	Peça 1763 R			MBC	625.
55.15	JS Jo.66	AI 431				
222	Ouro	Peça 1764 R			MBC	650.
55.16	JS Jo.67	AI 432				
223	Ouro	Peça 1765 R			MBC+/MBC	650.
55.17	JS Jo.68					

224	Ouro	Peça 1765 R			MBC	650.
55.17		JS Jo.68				
225	Ouro	Peça 1766 R			MBC	625.
55.18		JS Jo.69	Al 434			
226	Ouro	Peça 1768 R	data sem ponto		MBC	650.
55.21		JS Jo.71	Al 436			
227*	Ouro	Peça 1770 R			MBC+	700.
55.23		JS Jo.73	Al 438			
228*	Ouro	Peça 1771 R			MBC+	700.
55.25		JS Jo.78	Al 443			
229	Ouro	Peça 1773 R			lindo MBC	650.
55.27		JS Jo.76	Al 441			
230	Ouro	Peça 1773 R			MBC/MBC+	650.
55.27		JS Jo.76	Al 441			
231	Ouro	Peça 1773 R			lindo MBC	650.
55.27		JS Jo.76	Al 441			
232	Ouro	Peça 1775 R			MBC	650.
55.29		JS Jo.78	Al 443			
233*	Ouro	Peça 1777 R			MBC+	700.
55.31		JS Jo.80	Al 445			
234*	Ouro	Peça 1777 R			MBC+	700.
55.31		JS Jo.80	Al 445			
235	Ouro	Peça 1777 R			MBC+	700.
55.31		JS Jo.80	Al 445			
236	Ouro	Peça 1777 R			MBC+	675.
55.31		JS Jo.80	Al 445			



227



228



233



234



237 Lote (16 moedas)

75.

Cruzado novo 1766 J 35.03 (corrosão) BC, 1768 J 35.04 BC; Doze Vintens 1752 I 27.01 BC, 1763 I 28.02 BC/BC-, 1762 J 30.01 BC, 1766 J 30.04 BC, 1767 J 30.05 BC, 1768 J 30.07 BC; Seis Vintens I 21.01 MBC, Seis Vintens J 25.02 BC+; Tostão J 19.02 MBC, 19.01 MBC, 19.01 BC+ c/furo; Tostão J 19.02 MBC, 19.01 MBC, 19.01 BC+ c/furo; Três Vintens J 5 arcos 15.03 MBC; Meio Tostão J 12.03 BC+, 12.03 c/furo BC.

238 Lote (21 moedas)

50.

X Reis 1752 I 08.04 BC-, 1754 I 08.05 BC+, 1757 I 08.08 BC, 1760 I 08.09 BC-, X Reis 1754 J 09.02 BC/BC+, 1760 J 09.04 BC, 1763 J 09.05 BC/BC+, 1763 J 09.05 BC, 1764 J 09.06 BC+, 1765 J 09.07 BC, 1765 J 09.07 BC; V Reis 1751 I 05.01 BC, 1752 I 05.04 BC, 1754 I 05.09 BC, 1754 I 05.09 BC-, 1757 I c/verdete 05.11 BC-, 1764 I 05.14 BC, 1764 J 06.04 BC, 1776 J 06.07 BC+; III Reis 1751 I 01.01 BC, 1764 J 04.01 BC+.



Açores

239\* III Reis 1750

RARA

SOBERBA

1000.

01.01

## D. MARIA I E D. PEDRO III (1777-1786)

240*	Ouro	Peça 1778			MBC+	700.
	27.02	JS M1.02	busto com jóia			
241	Ouro	Peça 1780			lindo MBC	1200.
	27.06	JS M1.04				
242	Ouro	Peça 1780			BELA	700.
	27.06	JS M1.04				
243	Ouro	Peça 1782			MBC+	700.
	27.09	JS M1.06				
244	Ouro	Peça 1780 R			lindo MBC	675.
	30.10	JS M1.24	AI 462			
245	Ouro	Peça 1783 R			MBC+	675.
	30.14	JS M1.27	AI 465			
246*	Ouro	Peça 1784 R			quase BELA	900.
	30.16	JS M1.28	AI 466			
247	Ouro	Peça 1784 R			MBC+	700.
	30.16	JS M1.28	AI 466			
248	Ouro	Peça 1785 R			MBC+	675.
	30.19	JS M1.29	AI 467			
249*	Ouro	Peça 1786 R			BELA	800.
	30.21	JS M1.30	AI 468			
250	Ouro	Peça 1786 R			quase BELA	700.
	30.21	JS M1.30	AI 468			
251	Ouro	Peça 1786 R			lindo MBC	675.
	30.21	JS M1.30	AI 468			
252	Ouro	Peça 1786 R			MBC+	675.
	30.21	JS M1.30	AI 468			



240



249



246



257



258



253	Ouro	Peça 1786 R		MBC+	675.
	30.21	JS M1.30	AI 468		

254	V Reis	1782		MBC+	75.
	02.05				

255	Lote	(22 moedas)			125.
-----	------	-------------	--	--	------

Cruzado novo 1784 c/furo 17.06 BC; Doze Vintens 1780 16.02 BC-; Seis Vintens 11.01 BC, 14.01 BC+; Tostão c/furo 08.01 BC/BC-; X Reis 1778 05.02 BC, 1782 04.04 BC, 1785 04.05 BC; III Reis 1777 01.01 BC; D. Maria I - Cruzado novo 1793 17.03 BC+, 1796 17.08 BC, 1797 17.09 BC+, 1798 18.09 BC; Tostão 12.03 BC, Três Vintens e.h. 09.01 BC, Meio Tostão e.h. 05.01 BC; X Reis 1791 04.01 BC, 1797 03.03 BC+, 1799 03.04 BC; V Reis 1792 02.02 BC-/BC, 1797 02.03 BC e 1799 02.04 MBC.

#### D. MARIA I (1777-1799)

256	Ouro	Peça 1787 Véu de viúva		BELA	1000.
	27.02	JS M1.68			

257*	Ouro	Peça 1787 Véu de viúva		MBC+	1000.
	27.02	JS M1.68			

258*	Ouro	Peça 1787 R Véu de viúva		BELA	750.
	29.02	JS M1.74	AI 524		

259	Ouro	Peça 1788 R Veu de viúva	lindo MBC	725.
29.04	JS M1.75	AI 525		
260	Ouro	Peça 1788 R Veu de viúva	MBC+	900.
29.04	JS M1.75	AI 525		
261*	Ouro	Peça 1789 R Veu de viúva	lindo MBC	725.
29.08	JS M1.76	AI 526		
262	Ouro	Peça 1789	MBC+	650.
30.01	JS M1.80	risco no anverso		
263	Ouro	Peça 1796	lindo MBC	700.
30.07	JS M1.84			
264	Ouro	Peça 1796	MBC+	725.
30.07	JS M1.84			
265	Ouro	Peça 1791 R "AA" sem traço	MBC+	650.
33.06	JS M1.109	AI 529		
266	Ouro	Peça 1795 R	lindo MBC	650.
33.11	JS M1.113	AI 533		
267*	Ouro	Peça 1796 R	lindo MBC	700.
33.12	JS M1.114	AI 534		
268*	Ouro	Peça 1797 R	lindo MBC	700.
33.14	JS M1.115	AI 535		
269	Ouro	Peça 1797 R	lindo MBC	650.
33.14	JS M1.115	AI 535		
270	Ouro	Peça 1799 R	lindo MBC	650.
33.18	JS M1.117	AI 537		
271*	Ouro	Peça 1800 R	MBC+	700.
33.20	JS M1.118	AI 538		





261



267



268



271



273



274



273



272	Ouro	Peça 1803 R		lindo MBC	700.
33.25	JS M1.121	AI 541			
273*	Ouro	Peça 1803 R		lindo MBC	700.
33.25	JS M1.121	AI 541			
274*	Quartinho 1792			MBC-	350.
20.03		ligeiro cerceio			



275\* Prata 1800 MBC+ 500.  
Ensaio do gravador José António do Valle  
MARIA I DEI GRA PORT ET A REGINA  
E 4.05 Lopes Fernandes nº 71

276\* Cobre 1800 BELA 400.  
Ensaio do gravador José António do Valle  
MARIA I. DEI GRA. PORT. ET. A. REGINA armas 1800  
E 4.02 Lopes Fernandes nº 70



### D. JOÃO, PRÍNCIPE REGENTE (1799-1816)

277\* Ouro Peça 1806 R MBC 650.  
33.03 JS Jr.14 Al 556 serrilha danificada

278 Ouro Peça 1806 R quase BELA 750.  
33.03 JS Jr.14 Al 556

279\* Ouro Peça 1808 R MBC+ 800. 8/7  
33.08 JS Jr.16 Al 558



280\* Ouro Peça 1810 R

33.12 JS Jr.18 Al 560

BELA

800.

281 Lote (22 moedas)

100.

Cruzado novo 1800 23.02 BC, 1807 1p 25.05 MBC, 1810 2p 26.07 BC-, 1812 1p 25.11 BC, 1813 4p 24.05 BC, 1814 4p 24.06 BC+, 1815 4p 24.07 BC, 1816 4p 24.08 BC; Tostão REGENS 17.02 BC+; Três Vintens ALG 14.01 BC, REGENS 15.01 BC, REGENS c/furo 15.01 BC-; Meio Tostão ALG 12.02 BC, REGENS 13.02 MBC; Pataco 1812 10.02 BC-, 1813 furo incompleto 09.03 BC, 1814 09.04 REG; X Reis 1812 06.02 BC, 1813 06.04 BC, 1813 06.04 REG; V Reis 1812 MARIA REGENS 02.02 MBC, 1814 eixo horizontal 04.07 BC-.



282\* Prata 1800

Ensaio do gravador José António do Valle

IOH. BRAS. PRINC. LUS. REG

QUEM AMES DICIT PATER ATQUE PRINCEPS

E falta Lopes Fernandes nº 72

ligeira moessa

MBC+

500.



283\* Pataco 1812

10.02

lindo MBC

150.



284\* Pataco 1813  
09.04

lindo MBC

200.



285\* 20 Reis 1811 BRONZE  
E 2.01

EXCELENTE ESTADO DE CONSERVAÇÃO

BELA

2500.

286 Vintém  
11.01

lindo MBC

75.



287



292



294



#### D. JOÃO VI (1816-1826)

287*	Ouro	Peça 1820		MUITO RARA	BC	1000.
18.03	JS J6.03		v.s.			
288	Ouro	Peça 1822	c.i. (7+2) frutos		BELA	700.
18.07	JS J6.05					
289	Ouro	Peça 1822	c.s. (8+4) frutos		MBC+	675.
18.08	JS J6.05					
290	Ouro	Peça 1823	c.s. (10+6) frutos		MBC+	700.
18.19	JS J6.06					
291	Ouro	Peça 1823	c.i. (8+5) frutos		BELA	800.
18.falta	JS J6.06					
292*	Ouro	Peça 1823	c.s. (9+5) frutos		BELA	800.
18.17	JS J6.06					
293	Ouro	Peça 1823	c.i. (5+6) frutos		BELA	800.
18.14	JS J6.06					
294*	Ouro	Peça 1823	c.s. (8+5) frutos		BELA	800.
18.15	JS J6.06					



296



295	Ouro	Peça 1824	c.i. (5+2) frutos	BELA	800.
18.20	JS J6.07				
296*	Ouro	Peça 1824	c.s. (11+5) frutos	BELA	800.
18.27	JS J6.07				
297	Ouro	Peça 1824	c.s. (9+6) frutos	BELA	800.
18.26	JS J6.07				
298	Ouro	Peça 1824	c.i. (5+2 frutos)	BELA	750.
18.20	JS J6.07				
299	Ouro	Peça 1824	c.i. (5+3 frutos)	quase BELA	750.
18.21	JS J6.07				
300	Cruzado novo 1818	algarismos grandes		lindo MBC	100.
12.09					
301	Lote	(2 moedas)			100.
			Doze Vintens 1819 cruz singela 11.01a MBC e Seis Vintens 10.01 MBC		
302	Lote	(17 moedas)			125.
			Cruzado novo 1819 algarismos pequenos 12.02 v.s. BC, 1823 c/furo alg. grandes MBC; Doze Vintens 1818 11.01 v.s.; Três Vintens c/furo 08.03 BC; Meio Tostão 07.01 BC+; Pataco 1821 Ij B BC, 1822 BC, 1823 BC, 1824 BC, Pataco 1819 Is BC-, 1820 BC, 1823 BC, 1825 BC; X Reis 1819 03.04 BC, 1824 03.09 BC; V Reis 1820 02.03 BC- e 1824 02.10 lindo MBC.		

## D. PEDRO IV (1826-1828)

303	Cruzado novo 1826	cruz irradiada		MBC+	150.
06.02					
304	Lote	(15 moedas)			125.
			D. Pedro IV - Pataco 1826 01.01 c/mossas BC, 1827 02.03 c/mossas BC, 1828 01.06 c/mossas BC; D. Miguel I - Seis Vintens 09.01 c/furo lindo MBC; Três Vintens 06.01 BELA; Meio Tostão 05.01 quase BELA; Pataco 1828 03.01 BC-, 1829 04.02 BC, 1829 04.02 BC, 1830 04.04 BC, 1830 04.04 BC, 1831 04.08 BC, 1832 04.12 BC, 1833 04.15 BC, 1829 02.01 BC+.		

## D. MIGUEL I (1828-1834)

305 Ouro Peça 1830 BELA 1500.  
16.01 JS M1.02

306 Ouro Peça 1830 SOBERBA 2000.  
16.01 JS M1.02



307

307\* Ouro Peça 1830 quase SOBERBA 1800.  
16.01 JS M1.02

308 Cruzado novo 1831 MBC 100.  
12.04

309 Doze Vintens 1829 lindo MBC 100.  
10.01



310\* Tostão florão sem pontos RARA lindo MBC 1500.  
08.01

311 Lote (3 moedas) BC 150.

Pataco 1832 disco fino 24.81g. 04.12a BC; X Reis 1829 defeito no bordo 02.02 BELA e V Reis 1829 01.01 BELA.



### D. MARIA II (1834-1853)

312\* Ouro Peça 1833 Degolada  
JS M2.01

MUITO RARA

MBC+/MBC

3500.



313\* Ouro Peça 1833  
JS M2.02

quase BELA

2000.



314



314\* Ouro Peça 1834  
JS M2.03

SOBERBA

800.



315



315\* Ouro Peça 1835  
JS M2.04

SOBERBA

850.





318



319



316	Ouro	Peça 1835		SOBERBA	850.
		JS M2.04			
317	Ouro	Peça 1835		SOBERBA	850.
		JS M2.04			
318*	Ouro	5000 Reis 1838	ESCASSA	MBC+	750.
		JS M2.10	lig. mossas		
319*	Ouro	2500 Reis 1838	ESCASSA	MBC+	750.
		JS M2.14			
320	Ouro	2500 Reis 1838	ESCASSA	lindo MBC	600.
		JS M2.14			
321	Ouro	2500 Reis 1851		MBC	200.
		43.01 JS M2.15			
322	Cruzado novo	1837	RARA	quase BELA	2000.
		16.06			
323	Lote	(3 moedas)			100.
		1000 Reis 1845 mossas BC+; Cruzado novo 1834 limpa MBC; 1835 MBC.			
324	Lote	(6 moedas)			100.
		500 Reis 1841 MBC, 1842 MBC-, 1846 MBC, 1847 mossas BC+, 1849 v.s. BC e 1851 v.s. BC.			
325	Lote	(4 moedas)			150.
		200 Reis 1843 lindo MBC; 100 Reis 1843 MBC, 1853 MBC+, 1853 MBC+.			



Açores

326*	50 Reis 1833 04.01	MUITO RARA	MBC	1250.
327	8 Reales 1819 JJ México com carimbo escudete coroado Calico Y Trigo 508; 29.48		MBC	125.



328

328*	Pataco 1833 08.05 ligeiro defeito na orla 35/36mm		MBC+	500.
329	Pataco 1847 cruz irradiada 14.08		quase BELA	100.
330	Lote (26 moedas) Pataco 1833 Loios 07.01 BC-, 1833 EH BC, 1847 c/c "GCP" BC-, Vintem 1833 mossas 06.01 BC+; Pataco 1847 c/c "GCP" BC+, 1847 c/c "GCP ponto" BC-; XX Reis 1848 verdete BC-, 1849 BC, 1850 BC, 1851 BC-, 1852 BC, 1853 BC; X Reis 1836 11.02 MBC, 1838 BC, 1841 BC-, 1842 BC+, 1844 BC, 1845 BC, 1846 BC, 1850 BC, 1851 BC, 1852 BC, 1853 BC; X Reis 1830 BC; V Reis 1830 BC e V Reis 1850 BC.			75.
331	XX Reis 1847		MBC+	50.

## D. PEDRO V (1853-1861)

332	Ouro (2 moedas)		MBC+ e MBC	175.
Lote 1000 Reis 1855 (09.01, JS P5.08) e 1000 Reis 1855 (09.01, JS P5.08) v.s.				
333	Lote (2 moedas)			75.
500 Reis 1856 SOBERBA e 100 Reis 1859 BELA				
334	Lote (42 moedas)			100.
D. Pedro V - 500 Reis 1854 BC, 1855 BC+, 1857 BC, 1858 BC+ (x2); 200 Reis 1854 BC, 1855 BC+, 1858 BC-; 100 Reis 1854 MBC-, 1861 BC; 50 Reis 1855 BC, 1861 MBC; 500 Reis 1863 BC-, 1864 BC-, 1865 BC-, 1866 BC, 1867 BC, 1868 BC-, 1870 BC-, 1871 BC, 1875 BC+; D. Luis I - 500 Reis 1863 BC-, 1864 BC-, 1865 BC-, 1866 BC, 1867 BC, 1868 BC-, 1870 BC-, 1871 BC, 1875 BC+, 1876 limpa lindo MBC, 1879 BC, 1886 MBC+, 1887 MBC+, 1888 MBC, 1889 MBC+, 1889 lindo MBC; 200 Reis 1862 BC-, 1871 BC+, 1877 BELA, 1877 BC-, 1887 BELA; 100 Reis 1874 BC-, 1875 BC-/BC, 1876 BC-, 1877 BC-/BC, 1879 BC, 1880 BC-/BC, 1886 BC, 1888 BC, 1889 BC.				

## D. LUIS I (1861-1889)

335	Ouro 10 000 Reis 1880		BELA	700.
JS Lu.03				
336	Ouro 10 000 Reis 1883		MBC+	700.
JS Lu.06				
337	Ouro 5000 Reis 1868		MBC+	350.
JS Lu.16				
338	Ouro 5000 Reis 1869		MBC+	350.
JS Lu.17				
339	Ouro 5000 Reis 1870		MBC+	350.
JS Lu.18				
340	Ouro 5000 Reis 1872		MBC+	350.
JS Lu.20				
341	Ouro 5000 Reis 1877	RARA	SOBERBA	1000.
JS Lu.				
342	Lote (2 moedas)			600.
Ouro 5000 Reis 1862 JS Lu.12 ligeira moessa MBC e 1883 JS Lu.17 MBC-.				



348



349



350



343	Ouro	5000 Reis 1883		MBC+	350.
		JS Lu.27			
344	Ouro	5000 Reis 1883		MBC+	350.
		JS Lu.27			
345	Ouro	5000 Reis 1889		MBC+	350.
		JS Lu.31			
346	Ouro	5000 Reis 1889		SOBERBA	375.
		JS Lu.31			
347	Ouro	2000 Reis 1866		BC	120.
		JS Lu.34			
348*	Ouro	2000 Reis 1870	MUITO RARA	MBC	2000.
		JS Lu.37			
349*	Ouro	2000 Reis 1870	MUITO RARA	MBC	2000.
		JS Lu.37			
350*	Ouro	2000 Reis 1870	MUITO RARA	lindo MBC	2500.
		JS Lu.37			



351



352



351*	Ouro	2000 Reis 1870	MUITO RARA	MBC	2500.
		JS Lu.37			
352*	Ouro	2000 Reis 1871	RARA	lindo MBC	1500.
		JS Lu.38			



354



357



353	Lote (2 moedas)			BC e lindo MBC	270.
	Ouro	2000 Reis 1865 e 1877 JS Lu.33 e 43			
354*	Ouro	2000 Reis 1881 JS Lu.45	RARA	SOBERBA	1500.
355	Ouro	2000 Reis 1881 JS Lu.45	RARA	SOBERBA	1500.
356	Ouro	2000 Reis 1888 JS Lu.46	MUITO RARA	BELA	2000.
357*	Ouro	2000 Reis 1888 JS Lu.46	MUITO RARA	SOBERBA	2500.
358	Ouro	2000 Reis 1888 JS Lu.46	MUITO RARA	SOBERBA	2500.
359	Lote (32 moedas)				75.
		50 Reis 1862 BC, 1863 BC, 1874 BC+, 1876 MBC, 1877 BC+, 1879 BC+, 1880 MBC, 1880 c/furo BC+, 1886 MBC+, 1889 MBC+ e MBC; XX Reis 1867 MBC, 1873 MBC, 1874 BC+; X Reis 1873 MBC; V Reis 1867 MBC-, 1867 lindo MBC, 1868 MBC-, 1872 BC+, 1874 BELA, 1875 MBC-, 1878 BC-; III Reis 1868 BC, 1874 MBC, 1875 MBC+.			
<b>D. CARLOS I (1889-1908)</b>					
360	Lote (2 moedas)				500.
		500 Reis 1894 BC+, 1895 BC+ ligeira mossa no bordo.			
361	Lote (16 moedas)				150.
		1000 Reis 1898 DI BELA; 500 Reis 1898 DI MBC+; 200 Reis 1898 DI BELA; 1000 Reis 1899 BELA; 500 Reis 1891 MBC+ (x2), 1892 limpa MBC+, 1893 MBC+ 1896 MBC, 1898 MBC-, 1899 limpa MBC+, 1901 MBC; 500 Reis 1903 MBC, 1906 BC+, 1907 MBC e 1908 BC+.			
362	Lote (3 moedas)				350.
		200 Reis 1891 SOBERBA, 200 Reis 1901 MBC+ e 100 Reis 1894 SOBERBA.			

363 100 Reis 1894 quase BELA 200.  
06.05

364 Lote (27 moedas) 35.  
200 Reis 1893 MBC; 100 Reis 1890 BC+, 1893 MBC, 1898 MBC-, 1898 BC; 50 Reis 1893 MBC+; 20 Reis 1891 BC+, 1891 A BC+, 1892, 1892 A BC+;  
10 Reis 1891 lindo MBC, 1891 A BC, 1892 BC+, 1892 A BC; 5 Reis 1890 BC, 1891 BC, 1892 MBC, 1893 BC, 1897 BC, 1898 MBC, 1899 BC; 5 Reis 1899 MBC,  
1900 BC+, 1901 MBC, 1904 BC, 1905 MBC, 1906 BELA.

### D. MANUEL II (1908-1910)

365 1000 Reis 1910 Cent<sup>o</sup> da Guerra Peninsular PROOF LIKE 150.

366 Lote (15 moedas) 175.  
1000 Reis 1910 GP lindo MBC; 500 Resi 1910 GP ligeira mossá MBC, 1910 GP MBC, 1910 MP lindo MBC, 1908 MBC, 1909 MBC;  
200 Reis 1909 BELA; 100 Reis 1909 BC, 1910 BELA e BC; 5 Reis 1910 BELA.

367 Lote (10 moedas) MBC, BC+ e BC 100.  
D. Pedro II - 1 1/2 Reis 1699; D. João V - Tostão e Três Vintens; D. José I - Seis Vintens; D. João VI - Seis Vintens; D. Pedro V - 500 Resi 1859;  
D. Carlos I - 1000, 500 e 200 Reis 1898 DI; 1000 Reis 1910 GP.

### CURIOSIDADES

368 Lote (13 moedas) 25.  
Meio Tostão de D. Pedro II e D. João V; Três Vintens de D. João V (3); Doze Vintens 1784 de D. Maria I e D. Pedro III; 50 Reis 1861 e 50 Reis 1889;  
Moedas com argola: 20 Reis e XX Reis com punções vários; 500 Reis 1854 cobre e Cruzado novo 1836 de estanho.

### REPUBLICA

369 Lote (19 moedas) BELAS, MBC+ e MBC 250.  
1\$00 ND "5 Outubro 1910"; 1\$00 1915, 1916; 5\$0 1913 (3), 1914 (3), 1916 (3); 20 1916; 10\$00 1928 BO; 10\$00 1940; 5\$00 1933, 1934;  
502 1918 Ferro e 502 1921.

370 Lote (24 moedas) 200.  
1 Escudo ND "5 de Outubro 1910" MBC; 1 Escudo 1915 MBC, 1916 BELA (2), 1916 MBC; 50 Centavos 1912 MBC, 1913 MBC, 1914 MBC e 1916 MBC;  
20 Centavos 1913 BC, 1916 BC+ e 10 Centavos 1915 BELAS, MBC, BC.



## BRASIL

D. Maria I

371*	Ouro	Moeda 1803 Bahia	MBC+	250.
		27.03 Al 501		



## ÍNDIA

D. Filipe III

372*	4 Tangas	1638 A-M/D-M	MBC-	400.
		22.04 11,94g.		

D. João V

373	Lote	(2 moedas)	BC+	100.
		Tanga G-A cruz de Ordem de Cristo de D. João IV 15.01 e Meio Pardau 174... de D. João V tipo 68 BC		

D. José I

374	Meio Pardau	1782	lindo MBC	100.
		47.01		

D. Maria II

375	Lote	(3 moedas)		100.
		Meio Pardau 1846 (2) , 184... 17.03		

376 Xerafim 1834 Ensaio BELA 750.  
E 9.03

D. Pedro V

377 Lote (4 moedas) MBC+ e MBC 200.  
Rupia 1857 (09.02); Pardau 1857 (07.02); Meio Pardau 1857 (2) (05.01)

## BRASIL INDEPENDENTE



D. Pedro II

378\* Ouro 10 000 Reis 1847 lindo MBC 250.  
AI 627

## ESPAÑA

379 Lote (2 moedas) MBC- e MBC+ 350.  
Ouro Medio Escudo 1744 PJ Sevilha (CCT 513) e 25 Pesetas 1878 (78) DEM (CCT 4)

## FRANÇA

380 Ouro 20 Francs 1909 BELA 250.

## ESTADOS UNIDOS

381 Ouro 20 Dólares 1904 BELA 850.

382 Ouro 20 Dólares 1906 S MBC+ 850.

383 Ouro 20 Dólares 1924 BELA 850.



384	Ouro	10 Dólares 1881	MBC+	450.
385	Ouro	10 Dólares 1906 D	MBC+	450.
386	Ouro	(2 moedas) 2 1/2 Dólares 1910; 2 1/2 Dólares 1925	MBC	250.



387

## INGLATERRA

387*	Ouro	5 Libras 1887	MBC+	1500.
388	Ouro	(6 moedas) Meia Libra 1869; Meia Libra 1852; Meia Libra 1870; Meia Libra 1877; Meia Libra 1911; Meia Libra 1846	MBC e BC+	900.

## PERÚ

389	Ouro	100 Soles 1965	SOBERBA	1000.
-----	------	----------------	---------	-------



## MEDALHAS

390*	Ouro	ND Medalha dedicada à Sra. D. Catarina, Infanta de Portugal e casada com D. Carlos II, rei da Grã-Bretanha. CATHARINA D G MAG BRI FRAN ET HIBER REGINA PIETATE INSIGNIS Lopes Fernandes nº18; Lamas nº7	BELA	1600.
------	------	---	------	-------



391\* Ouro ND (1887)

SOBERBA

2400.

Medalha comemorativa do Jubileu da Rainha Victoria. Em estojo original.

VICTORIA REGINA ET IMPERATRIX

IN COMMEMORATION - Sir Joseph Edgar Boehm



392\* Ouro 1897

SOBERBA

2200.

Medalha comemorativa do 60 Aniv. de reinado da Rainha Victoria. Em estojo original.

VICTORIA ANNVM REGNI SEXAGESIMVM FELICITER CLAVDIT XX IVN MDCCCXCVII

LONGI TUDO DIERVVM IN DEXTERA EIVS ET IN SINISTRA GLORIA - GW de Saulles

393 Lote BELAS 100.  
Alemanha - lote de 10 Euros 2003, 2004, 2005 e 2006 Mundial de Futebol;  
Conjunto de 9 medalhas de Novos Mundos - caravela de prata 2002 (2), 2003, 2004, 2005, 2006;  
Pedro Nunes 2002, Giarte Esfera Armilar 2002 e Convento de Cristo, Tomar 2002.

394 Ouro e Prata BELAS 350.  
João Paulo II 1978-2003 Em estojo Colecções Philae (duas medalhas de ouro 15g. e prata 26g.)

### VÁRIAS

395 Lote (6 moedas) MBC 100.  
Brasil - 960 Reis 1814 B; Angola - 1 Macuta 1785 c/carimbo escudete coroado; Austria - Thaler 1780, 5 Shillings 1952 (x3).







Realizamos os melhores Leilões  
Numismatas profissionais  
Consultores

 **numisma**  
L E I L Õ E S

Av. da Igreja, 63C 1700-235 Lisboa

Tels: 217 931 838/217 932 194

Fax: 217 941 814

numismaonline.com info@numismaonline.com

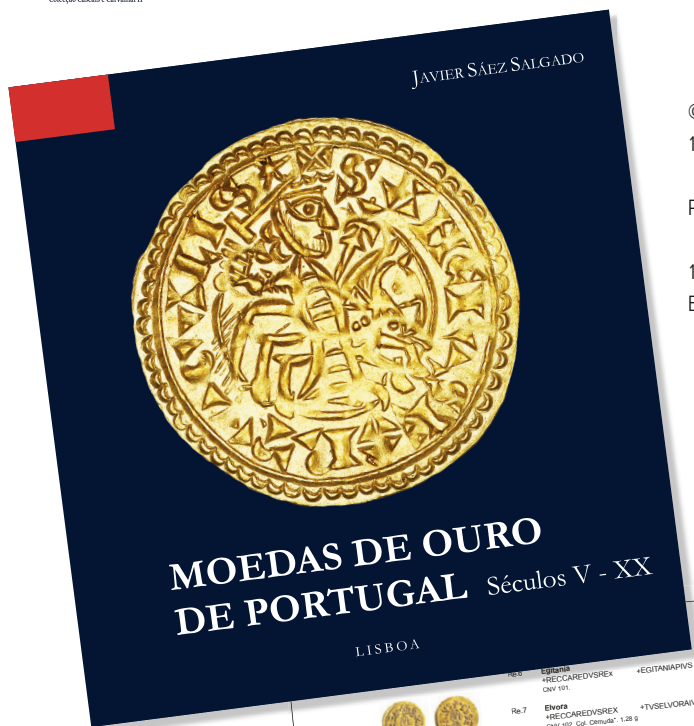

© Edição Numisma 2006  
150 páginas, profusamente ilustrado a cor

Preço 40 €

10% desconto exclusivamente para assinantes da Numisma  
Embalagem e portes (Portugal) 4 €

Patrocínio: **accenture** Consultores de Gestão SA

Re	Legenda	Legenda			
Re 6	Elzeira +RECCAREDSREX CNY 101	+EGTANAPVVS		X	
Re 7	Elzeira +RECCAREDSREX CNY 102. Col. Costar. 1,28 g	+TVSELVORVVS		3 500	
Re 8	Emílio +RECCAREDSRE CNY 108. Col. Costar. 1,38-1,48 g	+MMNOPIVS		X	
Re 9	Flavia +RECCARDVNSRE CNY 83	+FLAVIAPVVS		15 000	
Re 10	Moredio +RECCAREDSRE+ CNY 112.2. Col. Costar. 1,45 g	MONE+GHONVTVS		U	
Re 11	Odispona +RECCAREDSRE CNY 115. Col. Sagado. 1,38 g	+OLISIPONAVTVS+		X	
Re 12	Palentudo +RECCAREDSRE CNY 880a. 1,45 g	+PALANTUORVVS+		U	
Re 13	Portocale +RECCARPVSREX CNY 85. Col. Costar. 1,43-1,56 g	+PORTOCALVPS		U	
Re 14	Totelia +RECCAREDSREX CNY 115. 1,42 g	+TOTELAVECTOR		X	
Re 15	Vallegia +RECCARDVNSRE CNY 97. 1,48 g	+VALLEGIAT		U	
Re 16	Vallesalia +RECCAREDSREX CNY 86. Col. Costar. 1,53 g	+VALLESALVPS		U	





A Numária de Ouro Portuguesa, cunhada ao longo de mais de oito séculos, é uma das maiores e mais ricas a nível mundial e revela o inegável património e valor numismático do nosso país.

No contexto em que temos vivido nos últimos anos, por um lado com a moeda europeia totalmente implantada no nosso quotidiano, por outro com a própria desmaterialização do dinheiro, nunca é demais olhar para o passado e perceber a importância e o contributo da nossa moeda ao longo da História de Portugal.

Ao apoiar a presente obra a Accenture pretende não só colaborar na divulgação desta importante “herança cultural” como também ajudar a promover a fascinante arte da Numismática.

*José Galamba de Oliveira*

*Accenture*

*Presidente do Conselho de Administração*



## REFERÊNCIAS BIBLIOGRÁFICAS

### NUMISMÁTICA

- A.R. Arnaldo Russo, Irlei S. Neves, C. Amato - Livro das Moedas do Brasil, 2008, 12ª edição.
- B.R. Batalha Reis, Preçário das Moedas Portuguesas, Lisboa, 1946/1948.
- BMC Bristh Museum Catalogue: Coins of the Roman Empire in the British Museum, Vol. vários.
- CNV Corpus Nummorum Visigothorum, Leovigildus - Achila, Jesús Vico Monteoliva, Maria Cruz Cores Gomendio e Gonzalo Cores Uría, Madrid 2006.
- Craig Craig, W. D., Coins of the World 1750-1850, 2.ª ed., 1971.
- C.T. F. Calicó, X. Calicó e J. Trigo, Numismática Española, 1474/1988.
- F.V. – e Correia de Sousa, M., Dinheiro Luso-Indiano, Braga, 1980.
- F.V. – e Javier Salgado, Livro das Moedas de Portugal, Braga, 1987.
- F. Friedberg, Robert, Gold Coins of the World, 5.ª ed., 1980.
- G. Gomes, Alberto, Moedas Portuguesas, 5ª edição, Lisboa, 2007.
- JS Salgado, Javier Sáez, Moedas de Ouro de Portugal, Edição Numisma Leilões, Lisboa 2001;
- JS Salgado, Javier Sáez, Moedas de Ouro de Portugal, Séc V-XX, Edição Numisma Leilões, Lisboa 2006.
- K. Krause, Chester L., Standard Catalog of World Coins, 33.ª ed., 2006.
- Lamas Lamas, Arthur, Medalhas Portuguesas e Estrangeiras referentes a Portugal, Vol. I, Lisboa, 1916.
- L.F. Lopes Fernandes, Manuel B., Memória das Medalhas e Condecorações Portuguesas e Estrangeiras com relação a Portugal, Lisboa, 1861.
- P.M. Pinto de Magalhães, Coleção Numismática, Porto, 1967.
- R.I.C. The Roman Imperial Coinage, Vol. Vários.
- S.R. Sear, David, R., – Greek Coins and their values, Vol. I e II. – Roman Coins and their values, 4.ª ed., 1997.
- Seaby Roman Silver Coins, Vol. I - V

### NOTAFILIA

- A.T. Trigueiros, António Miguel, Estudos Inéditos de Notafilia Colonial Portuguesa - Catálogo das Notas e Cédulas de: Banco da Beira e Cª de Moçambique; Cabo Verde; Guiné; S. Tomé e Príncipe; Índia Portuguesa; Macau e Timor, revista Moeda”, Lisboa 1974/1984.
- Catálogo do Papel-Moeda Insulano, revista “Moeda”, Lisboa 1981/1982.
- AN Anuário de Numismática
- BNU Banco Nacional Ultramarino, Papel-Moeda para Moçambique 1877/1973, Lisboa 1978.
- BP Banco de Portugal, Papel-Moeda em Portugal, coordenação de Mário Rui de Sousa e Silva, Lisboa 1985 (Os textos apensos a alguns lotes foram retirados desta obra).
- FV Ferraro Vaz, J. Moedas de Timor (Notas e Cédulas), edição do Banco Nacional Ultramarino, Lisboa 1964.
- A Moeda de Portugal no Mundo, Brasil, edição Numisma, Braga 1986. e Correia de Sousa, M., Dinheiro Luso-Indiano (Notas e Cédulas), edição dos Autores, Braga 1980.
- J.S. Salgado, Javier Sáez, O Papel Moeda das Antigas Colónias Portuguesas, edição da Fundação Dr. António Cupertino de Miranda, Porto.
- L.R.S. Rebelo de Sousa, Luis M., O Papel-Moeda em Angola, edição do Banco de Angola, Luanda 1969.
- M.A. Almeida, Mário, Catálogo Geral de Cédulas de Portugal, Edição da Sociedade Portuguesa de Numismática, Porto, 1980, e Aditamento, 1982.
- P. Pick, Albert, World Paper-Money-Vol.I.(1995), Vol.II(1996) e Vol. III(1996).

### ESTADOS DE CONSERVAÇÃO E ABREVIATURAS

\* O asterisco indica que o lote está reproduzido no catálogo.

FLOR de CUNHO	FDC	Uncirculated	Anv.	Anverso
SOBERBA	UNC	Uncirculated	Anv.	Anverso
BELA	A/UNC	About Uncirculated	Rev.	Reverso
quase BELA	EF	Extremely Fine	c/c	Com carimbo
MBC+	NEF	Nearly Extremely Fine	s.o	Sinal oculto
MBC	VF	Very Fine	v.s.	Vestígios de solda
BC	F	Fine	c.s	Coroa simples
BC-	VG	Very Good	c.i.	Coroa irradiada
REG+	G	Good		

### ESTADOS DE CONSERVAÇÃO E ABREVIATURAS

NOVA	UNC	Uncirculated	c/c	Com carimbo
BELA	A/UNC	About Uncirculated	v.c.	vestígios de cola
quase BELA	EF	Extremely Fine	f.i.a.	furos p/inutilização das assinaturas
MBC+	NEF	Nearly Extremely Fine		
MBC	VF	Very Fine		
BC	F	Fine		
BC-	VG	Very Good		
REG+	G	Good		



## CONDIÇÕES DE VENDA

Numisma reserva o direito de admissão aos leilões, aos seus assinantes e/ou convidados.

- 1.<sup>a</sup> Os lotes são vendidos no local e no estado em que se encontram, não se aceitando reclamações depois de arrematados.
- 2.<sup>a</sup> Pode exigir-se um sinal de valor não inferior a 30% da importância da arrematação.
- 3.<sup>a</sup> Se no momento da arrematação de qualquer lote nos surgirem dúvidas quanto ao último licitante, o lote será posto novamente em praça.
- 4.<sup>a</sup> Reservamo-nos o direito de leiloar um ou mais lotes em conjunto ou de os desdobrar.
- 5.<sup>a</sup> Numisma recebe ordens de compra e responde pelas mesmas em sala.
- 6.<sup>a</sup> Os lotes devem ser pagos e levantados 48 horas após a sua arrematação.
- 7.<sup>a</sup> **Sobre a importância da arrematação incide uma comissão de 12,5% e sobre esta o IVA à taxa legal em vigor.**

## AVISO IMPORTANTE

Numisma terá o prazer de informar acerca dos lotes que vão ser leiloados, mas chama a sua atenção para a condição de venda n.º1.

Os portes de correio são por conta da Numisma; o seguro do envio das moedas, é por conta do comprador.

## TERMS OF SALE

*Numisma reserves admission rights to its auctions, by its subscribers and/or guests.*

1. *The lots will be sold at the place of sale and in the condition in which they are found. No complaints will be accepted after auction.*
2. *The buyer may be asked to lay down a deposit of not less than 30% of the amount of his buying price.*
3. *Should any doubts arise as to who is the highest bidder at the moment of sale, the lot in question will be put up for sale again.*
4. *We reserve the right to auction one or more lots together or separately.*
5. *Numisma will receive orders to buy and will be responsible for them during the auction.*
6. *Items bought should be paid for and collected within 48 hours of the auction.*
7. **On the importance of the auction are subject to a commission of 12.5% and on the VAT at the legal rate.**

## IMPORTANT NOTE

*Numisma will be pleased to supply information about the lots to be auctioned but calls your attention to terms of clause n.1.*





