



# **Estatísticas do Turismo** **da Região Autónoma da Madeira**

**Resultados Provisórios**

**Setembro 2017**

**INCLUI RESULTADOS PRELIMINARES  
DE OUTUBRO 2017**

**ANO DE EDIÇÃO  
2017**

# **ESTATÍSTICAS DO TURISMO DA REGIÃO AUTÓNOMA DA MADEIRA**

Resultados Provisórios

Setembro de 2017

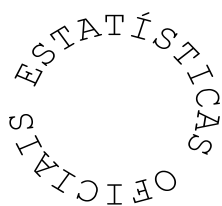

**Direção Regional de Estatística da Madeira**

*"Uma porta aberta para um universo de informação estatística"*

## **Catálogo Recomendada**

### **Estatísticas do Turismo da Região Autónoma da Madeira. Resultados Provisórios, Funchal, 2002**

Estatísticas do Turismo da Região Autónoma da Madeira, Resultados Provisórios / Direção Regional de Estatística da Madeira.- Funchal: D.R.E.M., 2002- .- Mensal

ISSN 1646-0294 = Estatísticas do Turismo da Região Autónoma da Madeira, Resultados Provisórios

#### **Diretor Regional**

Dr. Paulo Baptista Vieira

#### **Técnicas Responsáveis**

Dr.ª Maria João Sousa

E-mail: [mjoao.sousa@ine.pt](mailto:mjoao.sousa@ine.pt)

Dr.ª Suzete Nóbrega

E-mail: [suzete.nobrega@ine.pt](mailto:suzete.nobrega@ine.pt)

#### **Editor**

Direção Regional de Estatística da Madeira

Calçada de Santa Clara 38, 1.º

9004-545 Funchal

Telefone: (+351) 291 720 060

Fax: (+351) 291 741 909

E-mail: [drem@ine.pt](mailto:drem@ine.pt)

#### **Impressão**

Direção Regional de Estatística da Madeira

#### **Data de disponibilidade da informação**

Dezembro 2017

**Tiragem:** 5 exemplares

**Depósito Legal n.º 213287/04**

**Preço:** 3,00 € (Isento de IVA nos termos do n.º 2 do art.º 2 do CIVA)

#### **A DREM na Internet**

<https://estatistica.madeira.gov.pt/>

## NOTA INTRODUTÓRIA

A divulgação de dados estatísticos no âmbito do Turismo por parte da Direção Regional de Estatística da Madeira (DREM) tem como objetivo satisfazer dois perfis de utilizadores, os que pretendem informação geral, a mais atualizada possível, e aqueles que procuram um conjunto de dados com maior desagregação.

Consequentemente, esta publicação contém informação mais recente para o conjunto dos estabelecimentos hoteleiros da RAM, ou seja, dados preliminares relativos a hóspedes, dormidas, proveitos, capacidade de alojamento e taxa de ocupação-cama, que apresentam um desfasamento de 45 dias face ao final do período de referência. Os dados provisórios surgem com um desfasamento de 75 dias, mas com um nível de desagregação superior, que resulta do facto de beneficiarem da substituição de estimativas de não respostas por respostas efetivas. Os dados definitivos são divulgados numa publicação separada com a informação para o ano, disponibilizada no mês de julho.

É de notar ainda que nos dados provisórios é incluída informação não só dos estabelecimentos hoteleiros, mas também do turismo no espaço rural, pousadas da juventude, parques de campismo, moradias turísticas e alojamento local. Os resultados do inquérito que a DREM efetua junto dos campos de golfe e a informação relativa ao movimento de navios de cruzeiro estão igualmente integrados nesta publicação num capítulo à parte, apresentando também um desfasamento de 75 dias face ao final do período de referência.

Os quadros de resultados são antecidos por um capítulo com uma análise dos dados apresentados, sendo incluída no final da publicação uma secção com os conceitos utilizados.

A Direção Regional de Estatística da Madeira expressa o seu agradecimento a todos os colaboradores e aproveita a oportunidade para solicitar uma visão crítica a todos os que se interessam pela melhoria da qualidade da produção estatística na área do Turismo.

O Diretor Regional,



Paulo Baptista Vieira



## ÍNDICE

<b>NOTA INTRODUTÓRIA.....</b>	<b>3</b>
<b>SINAIS CONVENCIONAIS.....</b>	<b>7</b>
<b>ANÁLISE DOS PRINCIPAIS RESULTADOS .....</b>	<b>9</b>

### **1. ESTABELECIMENTOS HOTELEIROS**

#### **1.1 Resultados preliminares**

1.1.1 - Dormidas por tipo de estabelecimento .....	15
1.1.2 - Hóspedes entrados, total de hóspedes, dormidas e estada média nos estabelecimentos hoteleiros.....	16
1.1.3 - Estimativas da evolução das dormidas por mercado emissor.....	16
1.1.4 - Proveitos totais, proveitos de aposento e RevPAR nos estabelecimentos hoteleiros .....	16
1.1.5 - Estabelecimentos, capacidade de alojamento e taxa de ocupação-cama (mensal e anual), por tipo de estabelecimento .....	17

#### **1.2 Resultados provisórios**

1.2.1 - Hóspedes entrados, total de hóspedes e dormidas nos estabelecimentos hoteleiros, por mês.....	21
1.2.2 - Proveitos e custos totais com pessoal nos estabelecimentos hoteleiros, por mês.....	21
1.2.3 - Hóspedes entrados, total de hóspedes, dormidas e estada média por países de residência habitual .....	22
1.2.4 - Hóspedes entrados, total de hóspedes, dormidas e estada média por países de residência habitual – valores acumulados.....	23
1.2.5 - Hóspedes entrados, total de hóspedes, dormidas e estada média, segundo a categoria dos estabelecimentos .....	24
1.2.6 - Hóspedes entrados, total de hóspedes, dormidas e estada média, segundo a categoria dos estabelecimentos – valores acumulados .....	25
1.2.7 - Hóspedes entrados, por países de residência habitual segundo a categoria dos estabelecimentos.....	26
1.2.8 - Total de hóspedes, por países de residência habitual segundo a categoria dos estabelecimentos.....	28
1.2.9 - Dormidas, por países de residência habitual segundo a categoria dos estabelecimentos .....	30
1.2.10 - Taxa líquida de ocupação-cama, segundo a categoria dos estabelecimentos .....	32
1.2.11 - Taxa líquida de ocupação-quarto, segundo a categoria dos estabelecimentos .....	33
1.2.12 - Proveitos e custos totais com pessoal segundo os estabelecimentos hoteleiros .....	34
1.2.13 - Revenue Per Available Room (RevPAR) e Average Daily Rate (ADR) nos estabelecimentos hoteleiros .....	34
1.2.14 - Estabelecimentos, quartos, capacidade de alojamento e pessoal ao serviço, por categoria dos estabelecimentos.....	35
1.2.15 - Hóspedes entrados, total de hóspedes, dormidas e estada média, por município.....	36

1.2.16 - Estabelecimentos, capacidade de alojamento, taxa líquida de ocupação-cama, taxa líquida de ocupação-quarto, proveitos, Revenue Per Available Room (RevPAR), Average Daily Rate (ADR) e custos com pessoal nos estabelecimentos hoteleiros, por município .....	37
1.2.17 - Dormidas por município, segundo os países de residência habitual dos hóspedes .....	38
1.2.18 - Dormidas por município, segundo os países de residência habitual dos hóspedes – valores acumulados .....	39

## **2.TURISMO NO ESPAÇO RURAL (TER), COLÓNIAS DE FÉRIAS, POUSADAS DA JUVENTUDE, PARQUES DE CAMPISMO E ALOJAMENTO LOCAL**

### **2.1 Resultados provisórios**

2.1.1 - Hóspedes entrados, total de hóspedes e dormidas no turismo no espaço rural .....	43
2.1.2 - Estabelecimentos, quartos e capacidade de alojamento, no turismo no espaço rural.....	43
2.1.3 - Taxa líquida de ocupação-cama no turismo no espaço rural.....	43
2.1.4 - Proveitos e custos com pessoal no turismo no espaço rural .....	43
2.1.5 - Hóspedes entrados, total de hóspedes e dormidas nas colónias de férias e pousadas da juventude, por países de residência habitual.....	44
2.1.6 - Campistas entrados, total de campistas e dormidas nos parques de campismo, por países de residência habitual .....	44
2.1.7 - Hóspedes entrados, total de hóspedes e dormidas no alojamento local, por países de residência habitual.....	44

## **3.OUTROS DADOS RELACIONADOS COM A ATIVIDADE TURÍSTICA**

### **3.1 Golfe na R. A. Madeira**

3.1.1 - Número de campos de golfe, voltas possíveis, voltas realizadas, taxa de ocupação, rendimentos totais e Green Fee de não sócios nos Campos de Golfe.....	47
3.1.2 - Voltas realizadas no mês de referência, por país de residência dos jogadores e tipo de associação (sócios e não sócios) .....	47
3.1.3 - Percentagem de voltas vendidas por canal de venda.....	49

### **3.2 Navios de Cruzeiro na R. A. Madeira**

3.2.1 - Movimento dos passageiros de navios de cruzeiro nos portos da R. A. Madeira .....	49
---	----

<b>CONCEITOS .....</b>	<b>51</b>
------------------------	-----------

## SINAIS CONVENCIONAIS / CONVENTIONAL SIGNS

Valor confidencial	...	Confidential value
Valor não disponível	x	Value not available
Valor inferior a metade do módulo da unidade utilizada	ϑ	Less than half of the unit used
Valor não aplicável	//	Value not applicable
Quebra de série	⊥	Series break
Valor previsto	f	Predicted value
Valor provisório	P <sub>o</sub>	Provisional value
Valor preliminar	P <sub>e</sub>	Preliminary value
Valor retificado	R <sub>c</sub>	Rectified value
Valor revisto	R <sub>v</sub>	Revised value
Valor com coeficiente de variação elevado (aplicado no caso em que o valor é divulgado)	§	Extremely unreliable value





## ANÁLISE DOS PRINCIPAIS RESULTADOS

### Resultados preliminares – outubro de 2017

As primeiras estimativas da atividade turística na RAM relativas ao mês de outubro de 2017 mostram que as dormidas nos estabelecimentos hoteleiros mantiveram-se ao nível do verificado no mês homólogo, o que constitui um crescimento inferior ao observado para o conjunto do país (+6,4%). Em termos absolutos, foram registadas na RAM cerca de 652,3 milhares de dormidas no mês em referência (12,2% do total das dormidas ocorridas no território nacional). A evolução positiva foi determinada pelos acréscimos verificados nos apartamentos turísticos e nas estalagens que registaram em conjunto mais de 8,1 mil dormidas que no mesmo mês do ano anterior.

**Graf.1 – Evolução das dormidas e da taxa de ocupação-cama nos estabelecimentos hoteleiros da R. A. Madeira (2016/2017)**

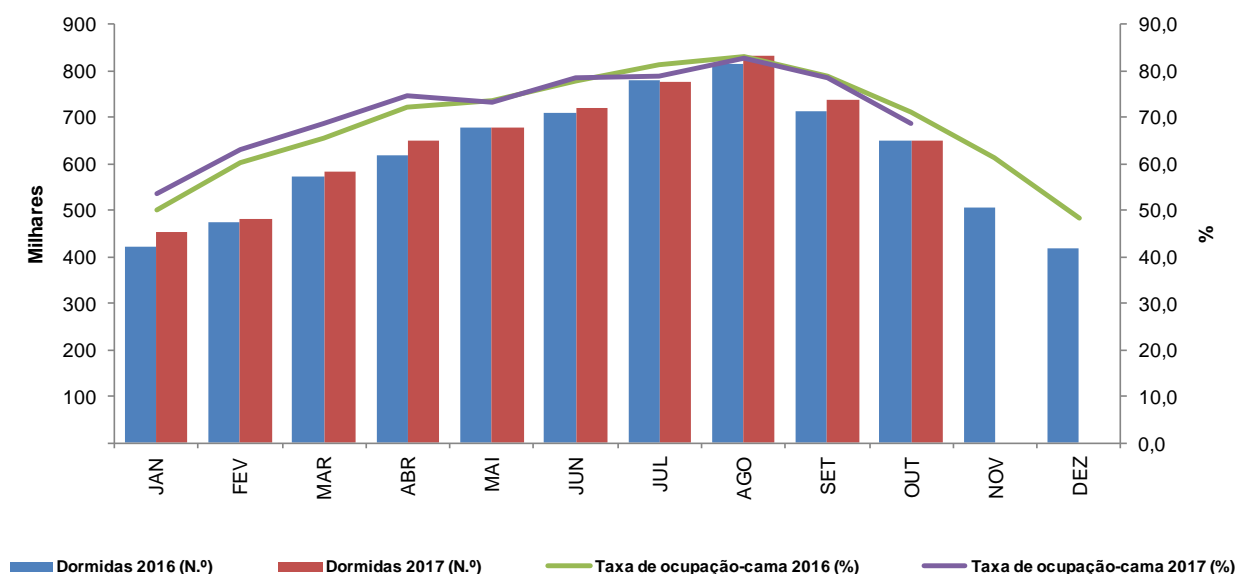

Ainda no que se refere às dormidas, é de assinalar que de janeiro a outubro de 2017 estas cresceram 1,9% na R. A. Madeira, fixando-se a estada média neste período em 5,22 noites, inferior à do período homólogo (5,38 noites).

Por sua vez, a taxa de ocupação (cama) em outubro de 2017 atingiu os 68,9% e os proveitos totais aproximaram-se dos 35,3 milhões de euros, tendo aumentado 4,7% em relação a outubro de 2016. De janeiro a outubro de 2017, esta variável registou um incremento de 7,7% comparativamente ao período homólogo.

O RevPAR, que mede o proveito obtido por quarto disponível, atingiu em outubro de 2017 os 50,75 euros, +4,5% que no mesmo mês do ano precedente. A média dos primeiros dez meses de 2017 foi de 53,61 euros (+8,0% em relação ao período homólogo).

**Graf.2 – Distribuição das dormidas nos estabelecimentos hoteleiros da R. A. Madeira segundo os principais países de residência habitual - outubro 2017**

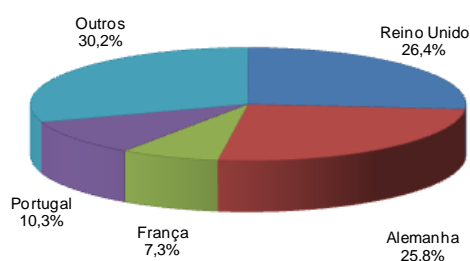

**Graf.3 – Evolução das dormidas nos estabelecimentos hoteleiros da R. A. Madeira segundo os principais países de residência habitual - outubro 2017**

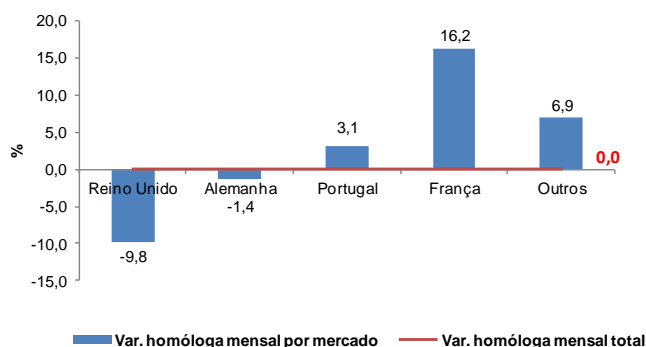

Nos principais mercados emissores, as variações estimadas no mês de outubro de 2017 para os mercados britânico e alemão foram de -9,8% e -1,4%, respetivamente, enquanto o mercado francês apresentou um aumento de 16,2% nas dormidas. O mercado nacional cresceu 3,1%.

## **Resultados provisórios – setembro de 2017**

Segundo os resultados provisórios relativos ao mês de setembro de 2017 foram contabilizadas neste mês 737 525 dormidas (+3,4% que no mesmo mês de 2016), nos estabelecimentos hoteleiros da RAM. A taxa de ocupação-cama de setembro de 2017 foi revista para 78,5% (0,4 pontos percentuais abaixo do anteriormente estimado).

Seis dos municípios da Região registaram acréscimos nas dormidas no mês de setembro de 2017, com destaque para São Vicente, Ponta do Sol e Porto Santo, com incrementos naquela variável de 8,3%, 7,1% e 6,9%, respetivamente. Contrariamente, os restantes cinco municípios apresentaram quebras nas dormidas, sendo as mais acentuadas em Santana (-68,4%), Câmara de Lobos (-7,0%) e Ribeira Brava (-1,3%). A diminuição no município de Santana está relacionada com a reclassificação de um estabelecimento hoteleiro em Turismo em Espaço Rural.

**Graf.4 – Variação homóloga mensal das dormidas nos municípios da R. A. Madeira (Setembro de 2017)**

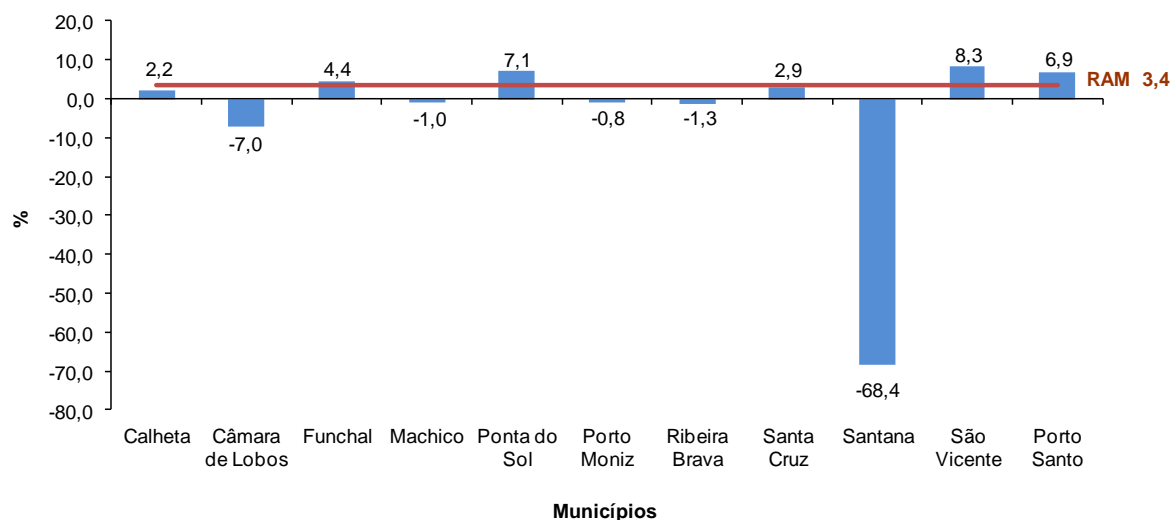

Os proveitos totais dos estabelecimentos hoteleiros da RAM, em setembro de 2017, ultrapassaram os 40,9 milhões de euros (+6,4% em relação ao mesmo mês do ano precedente), dos quais 63,9% corresponderam a proveitos de aposento. Estes, por sua vez, também aumentaram 8,2% em comparação com o mês homólogo.

**Graf.5 – Evolução dos proveitos e do RevPAR nos estabelecimentos hoteleiros da R. A. Madeira (2016/2017)**

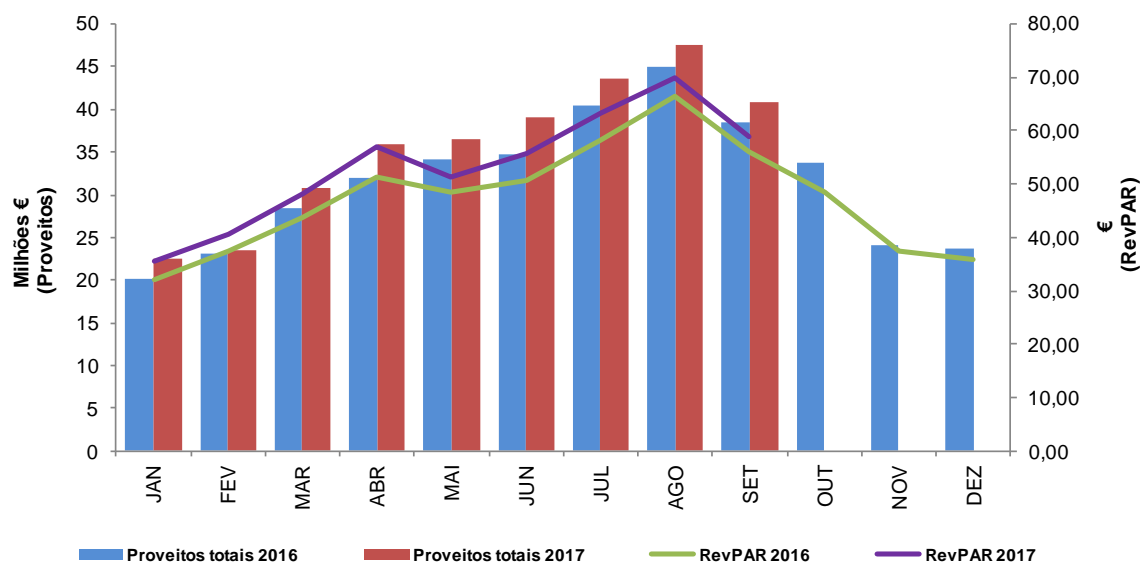

Em setembro de 2017, o proveito de aposento por quarto disponível (RevPAR) fixou-se em 59,03€ (+5,5% que no mês de setembro de 2016), enquanto o proveito de aposento por quarto utilizado (ADR) ascendeu aos 68,49€.



## **1. Estabelecimentos hoteleiros**

---

### 1.1. Resultados preliminares



### 1.1.1 - Dormidas por tipo de estabelecimento

*Nights spent by type of establishment*

R. A. Madeira Unidade: milhares

Categoria dos estabelecimentos	Dormidas			
	Outubro de 2016	Outubro de 2017 <sup>Pe</sup>	Jan. a out. de 2016	Jan. a out. de 2017 <sup>Pe</sup>
<b>Total</b>	<b>652</b>	<b>652</b>	<b>6 443</b>	<b>6 564</b>
Hotéis	421	419	4 055	4 238
*****	137	136	1 304	1 399
****	244	236	2 354	2 406
***	36	38	349	366
**	4	7	37	56
*	1	1	11	12
Hotéis-apartamentos	168	168	1 671	1 629
*****	11	10	106	104
****	127	128	1 242	1 233
***	31	30	323	292
Apartamentos turísticos	10	15	140	143
****	7	10	110	110
***	3	4	30	33
Aldeamentos turísticos	5	5	65	70
****	5	5	65	70
Pousadas	1	0	6	6
Estalagens	28	31	300	298
*****	7	3	72	42
****	3	5	48	49
Quintas da Madeira	18	24	180	208
Pensões	20	14	206	180
Albergarias	7	5	68	61
1ª Categoria	6	3	61	52
2ª Categoria	6	5	67	60
3ª Categoria	1	1	9	7



### 1.1.2 - Hóspedes entrados, total de hóspedes, dormidas e estada média nos estabelecimentos hoteleiros

*Guest arrivals, guests lodged, nights spent and average stay in hotel establishments*

R. A. Madeira

Rubricas	Outubro de 2016	Outubro de 2017 <sup>Pe</sup>	Variação (%)	Jan. a out. de 2016	Jan. a out. de 2017 <sup>Pe</sup>	Variação (%)
<b>Hóspedes entrados (milhares)</b>	107,3	114,4	6,6	1 020,3	1 073,7	5,2
<b>Hóspedes<sup>(1)</sup> (milhares)</b>	126,1	133,7	6,0	1 197,6	1 256,4	4,9
<b>Dormidas (milhares)</b>	652,1	652,3	0,0	6 443,1	6 564,2	1,9
<b>Estada média (n.º de noites)</b>	5,17	4,88	-5,6	5,38	5,22	-2,9

<sup>(1)</sup> Inclui os hóspedes que transitaram do mês anterior.

### 1.1.3 - Estimativas da evolução das dormidas por mercado emissor

*Estimated change rates in overnight stays by main incoming markets*

Países	Outubro de 2017	
	Var. homóloga mensal (%) <sup>Pe</sup>	Var. homóloga acumulada (%) <sup>Pe</sup>
<b>Total</b>	<b>0,0</b>	<b>1,9</b>
<b>Residentes em Portugal</b>	3,1	-0,2
<b>Não residentes em Portugal</b>	-0,3	2,1
Alemanha	-1,4	2,5
Reino Unido	-9,8	-1,0
França	16,2	-2,5

### 1.1.4 - Proveitos totais, proveitos de aposento e RevPAR nos estabelecimentos hoteleiros

*Total revenue, revenue from accommodation and RevPAR in hotel establishments*

R. A. Madeira

Rubricas	Outubro de 2016	Outubro de 2017 <sup>Pe</sup>	Variação (%)	Jan. a out. de 2016	Jan. a out. de 2017 <sup>Pe</sup>	Variação (%)
<b>Proveitos Totais (1000€)</b>	33 706	35 295	4,7	330 109	355 485	7,7
<b>Proveitos de Aposento (1000€)</b>	21 194	22 925	8,2	211 866	229 986	8,6
<b>RevPAR (€)<sup>(1)</sup></b>	48,56	50,75	4,5	49,64	53,61	8,0

<sup>(1)</sup> O cálculo desta variável é efetuado tendo em conta os estabelecimentos com movimento de hóspedes no período de referência.

### 1.1.5 - Estabelecimentos, capacidade de alojamento e taxa de ocupação-cama (mensal e anual), por tipo de estabelecimento <sup>(1)</sup>

*Establishments, accommodation capacity and bed occupancy rate (monthly and annual), by type of establishment*

R. A. Madeira

Outubro de 2017

Categoria dos estabelecimentos	Estabelecimentos (N.º)	Capacidade de alojamento (N.º)	Taxa de ocupação mensal (%) <sup>(2)</sup>	Taxa de ocupação anual (%) <sup>(2)</sup>
<b>Total</b>	<b>159</b>	<b>30 931</b>	<b>68,9</b>	<b>72,4</b>
Hotéis	84	19 661	68,8	74,4
*****	15	6 757	65,2	75,3
****	41	10 532	72,2	76,1
***	15	1 833	67,7	67,8
**	11	471	49,0	46,9
*	2	68	55,0	59,7
Hotéis-Apartamentos	32	7 237	75,1	75,1
*****	1	381	86,7	88,0
****	22	5 197	79,6	77,0
***	9	1 659	58,2	64,9
Apartamentos Turísticos	12	1 159	60,8	49,9
****	7	839	71,8	57,9
***	5	320	44,7	34,2
Aldeamentos Turísticos	1	426	39,3	53,5
****	1	426	39,3	53,5
Pousadas	1	42	36,6	50,6
Estalagens	15	1 420	70,0	68,8
*****	2	126	65,3	61,1
****	3	318	47,2	49,7
Quintas da Madeira	10	976	78,0	77,8
Pensões	14	986	44,3	54,3
Albergarias	1	228	70,6	74,2
1ª Categoria	3	237	43,4	61,6
2ª Categoria	7	404	37,7	47,0
3ª Categoria	3	117	17,1	19,2

<sup>(1)</sup> Diz respeito aos estabelecimentos em funcionamento no período de referência.

<sup>(2)</sup> O cálculo desta variável é efetuado tendo em conta os estabelecimentos com movimento de hóspedes no período de referência.



## **1. Estabelecimentos hoteleiros**

---

1.2 Resultados provisórios



## 1.2.1 - Hóspedes entrados, total de hóspedes e dormidas nos estabelecimentos hoteleiros, por mês

*Guest arrivals, guests lodged and nights spent in hotel establishments, by month*

R. A. Madeira

Meses	Hóspedes entrados			Hóspedes <sup>(1)</sup>			Dormidas		
	2016	2017	Variação	2016	2017	Variação	2016	2017	Variação
	N.º		%	N.º		%	N.º		%
<b>Total <sup>(2)</sup></b>	<b>1 162 621</b>	<b>959 241</b>	<b>5,1</b>	<b>1 365 209</b>	<b>1 122 681</b>	<b>4,8</b>	<b>7 368 095</b>	<b>5 911 835</b>	<b>2,1</b>
Janeiro	55 165	63 926	15,9	73 647	83 041	12,8	422 066	453 887	7,5
Fevereiro	74 890	75 325	0,6	86 027	88 453	2,8	475 626	483 721	1,7
Março	92 534	100 714	8,8	106 557	117 500	10,3	574 530	582 593	1,4
Abril	107 001	113 197	5,8	123 694	129 777	4,9	618 225	649 259	5,0
Maio	119 403	118 944	-0,4	136 937	134 792	-1,6	678 896	677 016	-0,3
Junho	113 899	118 623	4,1	133 350	137 239	2,9	709 505	719 110	1,4
Julho	117 724	125 849	6,9	138 156	146 425	6,0	782 253	776 662	-0,7
Agosto	125 258	127 982	2,2	146 551	149 743	2,2	816 360	832 062	1,9
Setembro	107 054	114 681	7,1	126 524	135 711	7,3	713 594	737 525	3,4
Outubro	107 347			126 119			652 051		
Novembro	74 496			88 602			506 822		
Dezembro	67 850			79 045			418 167		

<sup>(1)</sup> Inclui os hóspedes que transitaram do mês anterior.

<sup>(2)</sup> A variação do total é a homóloga acumulada.

## 1.2.2 – Proveitos e custos totais com pessoal nos estabelecimentos hoteleiros, por mês

*Revenue and staff cost in hotel establishments, by month*

R. A. Madeira

Meses	Proveitos totais			Proveitos de aposento			Custos totais com pessoal		
	2016	2017	Variação	2016	2017	Variação	2016	2017	Variação
	€		%	€		%	€		%
<b>Total <sup>(1)</sup></b>	<b>377 751 518</b>	<b>320 190 763</b>	<b>8,0</b>	<b>241 772 075</b>	<b>207 061 303</b>	<b>8,6</b>	<b>102 430 799</b>	<b>79 012 928</b>	<b>7,0</b>
Janeiro	20 122 456	22 521 712	11,9	13 126 021	14 537 031	10,7	7 629 464	8 207 091	7,6
Fevereiro	23 062 214	23 427 204	1,6	14 324 222	15 069 190	5,2	7 590 382	8 351 286	10,0
Março	28 366 984	30 715 432	8,3	18 522 394	19 903 539	7,5	7 980 536	8 433 798	5,7
Abril	31 992 530	35 974 864	12,4	21 083 674	23 709 764	12,5	8 105 922	9 058 268	11,7
Maio	34 210 460	36 445 378	6,5	21 588 064	22 900 831	6,1	8 434 454	8 855 597	5,0
Junho	34 802 090	39 084 501	12,3	21 946 490	24 427 505	11,3	8 666 793	9 326 778	7,6
Julho	40 478 681	43 525 443	7,5	26 148 353	28 662 455	9,6	8 645 659	8 972 827	3,8
Agosto	44 933 042	47 616 737	6,0	29 779 283	31 714 092	6,5	8 537 861	8 926 812	4,6
Setembro	38 434 690	40 879 492	6,4	24 154 103	26 136 896	8,2	8 263 731	8 880 471	7,5
Outubro	33 706 257			21 193 714			8 338 190		
Novembro	24 009 995			14 945 850			10 479 695		
Dezembro	23 632 119			14 959 907			9 758 112		

<sup>(1)</sup> A variação do total é a homóloga acumulada.

### 1.2.3 - Hóspedes entrados, total de hóspedes, dormidas e estada média por países de residência habitual

*Guest arrivals, guests lodged, nights spent and average stay by country of residence*

R. A. Madeira

Países de residência habitual	Hóspedes entrados			Hóspedes <sup>(1)</sup>			Dormidas			Estada média	
	Set. 2016	Set. 2017	Variação	Set. 2016	Set. 2017	Variação	Set. 2016	Set. 2017	Variação	Set. 2016	Set. 2017
	N.º		%	N.º		%	N.º		%	N.º	
<b>Total mensal</b>	<b>107 054</b>	<b>114 681</b>	<b>7,1</b>	<b>126 524</b>	<b>135 711</b>	<b>7,3</b>	<b>713 594</b>	<b>737 525</b>	<b>3,4</b>	<b>5,64</b>	<b>5,43</b>
Portugal	23 114	24 225	4,8	26 341	27 413	4,1	89 751	89 353	-0,4	3,41	3,26
Estrangeiro	83 940	90 456	7,8	100 183	108 298	8,1	623 843	648 172	3,9	6,23	5,99
<b>Europa</b>	<b>103 808</b>	<b>111 004</b>	<b>6,9</b>	<b>123 010</b>	<b>131 691</b>	<b>7,1</b>	<b>699 354</b>	<b>722 204</b>	<b>3,3</b>	<b>5,69</b>	<b>5,48</b>
UE-28	100 358	107 130	6,7	119 076	127 025	6,7	676 331	696 736	3,0	5,68	5,49
Portugal	23 114	24 225	4,8	26 341	27 413	4,1	89 751	89 353	-0,4	3,41	3,26
Alemanha	19 334	21 112	9,2	23 348	25 680	10,0	161 816	166 731	3,0	6,93	6,49
Áustria	904	901	-0,3	1 196	1 084	-9,4	7 104	6 695	-5,8	5,94	6,18
Bélgica	2 165	1 996	-7,8	2 705	2 431	-10,1	16 158	14 603	-9,6	5,97	6,01
Dinamarca	883	1 330	50,6	1 059	1 560	47,3	7 146	9 699	35,7	6,75	6,22
Espanha	3 206	2 772	-13,5	3 933	3 586	-8,8	19 316	15 935	-17,5	4,91	4,44
Estónia	19	64	236,8	25	71	184,0	119	362	204,2	4,76	5,10
Finlândia	762	1 105	45,0	951	1 431	50,5	5 981	9 073	51,7	6,29	6,34
França	10 379	11 112	7,1	11 467	12 629	10,1	63 829	63 145	-1,1	5,57	5,00
Hungria	440	339	-23,0	556	440	-20,9	3 005	2 299	-23,5	5,40	5,23
Irlanda	770	641	-16,8	864	781	-9,6	5 244	4 710	-10,2	6,07	6,03
Itália	1 199	1 465	22,2	1 507	1 790	18,8	8 215	9 142	11,3	5,45	5,11
Luxemburgo	182	203	11,5	243	273	12,3	1 710	1 747	2,2	7,04	6,40
Países Baixos	5 200	5 226	0,5	6 110	6 415	5,0	35 712	37 423	4,8	5,84	5,83
Polónia	3 908	4 215	7,9	4 928	5 330	8,2	30 710	32 807	6,8	6,23	6,16
Reino Unido	25 198	26 925	6,9	30 540	32 052	5,0	202 124	211 253	4,5	6,62	6,59
República Checa	1 256	1 611	28,3	1 521	1 854	21,9	8 556	10 293	20,3	5,63	5,55
Roménia	194	509	162,4	224	637	184,4	1 362	3 153	131,5	6,08	4,95
Suécia	568	510	-10,2	689	577	-16,3	4 286	3 525	-17,8	6,22	6,11
Outros países da UE-28	677	869	28,4	869	991	14,0	4 187	4 788	14,4	4,82	4,83
Outros Países da Europa dos quais:	3 450	3 874	12,3	3 934	4 666	18,6	23 023	25 468	10,6	5,85	5,46
Noruega	644	741	15,1	768	917	19,4	5 416	5 034	-7,1	7,05	5,49
Rússia	876	1 140	30,1	1 025	1 329	29,7	6 581	8 093	23,0	6,42	6,09
Suíça	1 659	1 716	3,4	1 819	2 000	10,0	9 406	10 616	12,9	5,17	5,31
<b>África</b>	<b>140</b>	<b>174</b>	<b>24,3</b>	<b>156</b>	<b>201</b>	<b>28,8</b>	<b>836</b>	<b>934</b>	<b>11,7</b>	<b>5,36</b>	<b>4,65</b>
<b>América dos quais:</b>	<b>2 345</b>	<b>2 786</b>	<b>18,8</b>	<b>2 517</b>	<b>3 005</b>	<b>19,4</b>	<b>10 119</b>	<b>11 478</b>	<b>13,4</b>	<b>4,02</b>	<b>3,82</b>
Brasil	869	906	4,3	920	996	8,3	3 218	3 509	9,0	3,50	3,52
Canadá	353	615	74,2	365	663	81,6	1 633	2 815	72,4	4,47	4,25
E.U.A.	1 028	1 168	13,6	1 120	1 232	10,0	4 862	4 737	-2,6	4,34	3,84
<b>Ásia</b>	<b>587</b>	<b>563</b>	<b>-4,1</b>	<b>648</b>	<b>622</b>	<b>-4,0</b>	<b>2 466</b>	<b>2 137</b>	<b>-13,3</b>	<b>3,81</b>	<b>3,44</b>
<b>Oceânia</b>	<b>174</b>	<b>154</b>	<b>-11,5</b>	<b>193</b>	<b>192</b>	<b>-0,5</b>	<b>819</b>	<b>772</b>	<b>-5,7</b>	<b>4,24</b>	<b>4,02</b>

<sup>(1)</sup> Inclui os hóspedes que transitaram do mês anterior.

## 1.2.4 - Hóspedes entrados, total de hóspedes, dormidas e estada média por países de residência habitual – valores acumulados

Guest arrivals, guests lodged, nights spent and average stay by country of residence – cumulative values

R. A. Madeira

Países de residência habitual	Hóspedes entrados			Hóspedes <sup>(1)</sup>			Dormidas			Estada média	
	Jan a set. 2016	Jan a set. 2017	Variação	Jan a set. 2016	Jan a set. 2017	Variação	Jan a set. 2016	Jan a set. 2017	Variação	Jan a set. 2016	Jan a set. 2017
	N.º		%	N.º		%	N.º		%	N.º	
<b>Total</b>	<b>912 928</b>	<b>959 241</b>	<b>5,1</b>	<b>1 071 443</b>	<b>1 122 681</b>	<b>4,8</b>	<b>5 791 055</b>	<b>5 911 835</b>	<b>2,1</b>	<b>5,40</b>	<b>5,27</b>
Portugal	189 613	196 081	3,4	208 087	215 709	3,7	664 589	661 394	-0,5	3,19	3,07
Estrangeiro	723 315	763 160	5,5	863 356	906 972	5,1	5 126 466	5 250 441	2,4	5,94	5,79
<b>Europa</b>	<b>892 614</b>	<b>933 324</b>	<b>4,6</b>	<b>1 048 336</b>	<b>1093 306</b>	<b>4,3</b>	<b>5 698 455</b>	<b>5 797 715</b>	<b>1,7</b>	<b>5,44</b>	<b>5,30</b>
UE-28	860 446	897 639	4,3	1 009 764	1050 817	4,1	5 479 904	5 562 646	1,5	5,43	5,29
Portugal	189 613	196 081	3,4	208 087	215 709	3,7	664 589	661 394	-0,5	3,19	3,07
Alemanha	170 128	182 290	7,1	207 730	222 098	6,9	1 369 368	1 409 612	2,9	6,59	6,35
Áustria	11 850	12 122	2,3	13 909	14 255	2,5	84 440	84 644	0,2	6,07	5,94
Bélgica	19 797	18 956	-4,2	23 797	22 251	-6,5	135 882	126 264	-7,1	5,71	5,67
Dinamarca	19 589	22 886	16,8	24 297	27 770	14,3	148 034	167 561	13,2	6,09	6,03
Espanha	25 617	24 290	-5,2	28 933	27 589	-4,6	144 312	129 281	-10,4	4,99	4,69
Estónia	470	599	27,4	530	657	24,0	3 078	3 166	2,9	5,81	4,82
Finlândia	11 337	15 535	37,0	13 921	19 199	37,9	89 385	116 283	30,1	6,42	6,06
França	103 390	100 157	-3,1	117 075	112 304	-4,1	564 719	542 631	-3,9	4,82	4,83
Hungria	3 260	2 643	-18,9	3 951	3 001	-24,0	20 942	17 360	-17,1	5,30	5,78
Irlanda	4 680	4 434	-5,3	5 584	5 205	-6,8	32 782	30 575	-6,7	5,87	5,87
Itália	10 774	11 024	2,3	12 752	12 954	1,6	66 089	64 068	-3,1	5,18	4,95
Luxemburgo	2 379	2 126	-10,6	2 918	2 544	-12,8	17 530	15 002	-14,4	6,01	5,90
Países Baixos	40 121	40 851	1,8	46 975	48 220	2,7	253 655	261 197	3,0	5,40	5,42
Polónia	25 860	31 582	22,1	31 368	37 784	20,5	189 804	227 706	20,0	6,05	6,03
Reino Unido	193 123	200 174	3,7	233 644	242 010	3,6	1 500 559	1 502 377	0,1	6,42	6,21
República Checa	8 382	10 029	19,6	9 549	11 325	18,6	53 525	60 524	13,1	5,61	5,34
Roménia	1 531	2 625	71,5	2 094	3 046	45,5	9 808	15 883	61,9	4,68	5,21
Suécia	12 679	12 365	-2,5	15 628	15 050	-3,7	94 856	87 809	-7,4	6,07	5,83
Outros países da UE-28	5 866	6 870	17,1	7 022	7 846	11,7	36 547	39 309	7,6	5,20	5,01
Outros Países da Europa dos quais:	32 168	35 685	10,9	38 572	42 489	10,2	218 551	235 069	7,6	5,67	5,53
Noruega	8 384	9 058	8,0	10 470	11 162	6,6	71 346	71 159	-0,3	6,81	6,38
Rússia	5 442	6 531	20,0	6 426	7 556	17,6	36 900	42 889	16,2	5,74	5,68
Suíça	15 999	17 602	10,0	18 789	20 640	9,9	95 931	105 835	10,3	5,11	5,13
<b>África</b>	<b>1 105</b>	<b>1 478</b>	<b>33,8</b>	<b>1 217</b>	<b>1 681</b>	<b>38,1</b>	<b>5 396</b>	<b>7 342</b>	<b>36,1</b>	<b>4,43</b>	<b>4,37</b>
<b>América dos quais:</b>	<b>13 463</b>	<b>18 050</b>	<b>34,1</b>	<b>15 429</b>	<b>20 613</b>	<b>33,6</b>	<b>60 724</b>	<b>79 805</b>	<b>31,4</b>	<b>3,94</b>	<b>3,87</b>
Brasil	3 941	5 821	47,7	4 528	6 678	47,5	16 541	23 417	41,6	3,65	3,51
Canadá	2 322	3 574	53,9	2 645	4 054	53,3	12 318	18 156	47,4	4,66	4,48
E.U.A.	6 387	7 648	19,7	7 296	8 750	19,9	27 969	33 773	20,8	3,83	3,86
<b>Ásia</b>	<b>4 567</b>	<b>5 143</b>	<b>12,6</b>	<b>5 110</b>	<b>5 648</b>	<b>10,5</b>	<b>19 734</b>	<b>19 773</b>	<b>0,2</b>	<b>3,86</b>	<b>3,50</b>
<b>Oceânia</b>	<b>1 179</b>	<b>1 246</b>	<b>5,7</b>	<b>1 351</b>	<b>1 433</b>	<b>6,1</b>	<b>6 746</b>	<b>7 200</b>	<b>6,7</b>	<b>4,99</b>	<b>5,02</b>

<sup>(1)</sup> Inclui os hóspedes que transitaram do mês anterior.



## 1.2.5 - Hóspedes entrados, total de hóspedes, dormidas e estada média, segundo a categoria dos estabelecimentos

*Guest arrivals, guests lodged, nights spent and average stay by type of establishment*

R. A. Madeira

Categoria dos estabelecimentos	Hóspedes entrados			Hóspedes <sup>(1)</sup>			Dormidas			Estada média	
	Set. 2016	Set. 2017	Variação	Set. 2016	Set. 2017	Variação	Set. 2016	Set. 2017	Variação	Set. 2016	Set. 2017
	N.º		%	N.º		%	N.º		%	N.º	
<b>Total</b>	<b>107 054</b>	<b>114 681</b>	<b>7,1</b>	<b>126 524</b>	<b>135 711</b>	<b>7,3</b>	<b>713 594</b>	<b>737 525</b>	<b>3,4</b>	<b>5,64</b>	<b>5,43</b>
Hotéis	70 140	78 180	11,5	82 514	92 146	11,7	453 011	486 679	7,4	5,49	5,28
*****	20 849	24 644	18,2	24 722	29 449	19,1	144 510	167 690	16,0	5,85	5,69
****	39 007	41 486	6,4	46 340	49 297	6,4	261 934	268 101	2,4	5,65	5,44
***	8 761	9 446	7,8	9 801	10 610	8,3	40 872	41 458	1,4	4,17	3,91
**	1 301	2 380	82,9	1 395	2 524	80,9	4 252	7 958	87,2	3,05	3,15
*	222	224	0,9	256	266	3,9	1 443	1 472	2,0	5,64	5,53
Hotéis-apartamentos	24 192	24 590	1,6	29 514	29 687	0,6	179 686	175 083	-2,6	6,09	5,90
*****	1 216	1 206	-0,8	1 573	1 557	-1,0	10 462	9 931	-5,1	6,65	6,38
****	16 863	17 725	5,1	20 701	21 630	4,5	131 728	131 427	-0,2	6,36	6,08
***	6 113	5 659	-7,4	7 240	6 500	-10,2	37 496	33 725	-10,1	5,18	5,19
Apartamentos turísticos	2 010	2 510	24,9	2 516	3 190	26,8	16 962	17 695	4,3	6,74	5,55
****	1 652	1 973	19,4	2 067	2 508	21,3	13 823	14 058	1,7	6,69	5,61
***	358	537	50,0	449	682	51,9	3 139	3 637	15,9	6,99	5,33
Aldeamentos turísticos	676	688	1,8	879	940	6,9	5 783	5 920	2,4	6,58	6,30
****	676	688	1,8	879	940	6,9	5 783	5 920	2,4	6,58	6,30
Pousadas	205	203	-1,0	237	221	-6,8	698	863	23,6	2,95	3,90
Estalagens	5 513	5 570	1,0	6 109	6 229	2,0	34 397	35 008	1,8	5,63	5,62
*****	1 312	469	-64,3	1 480	548	-63,0	8 696	2 980	-65,7	5,88	5,44
****	1 302	1 200	-7,8	1 329	1 218	-8,4	6 797	6 999	3,0	5,11	5,75
Quintas da Madeira	2 899	3 901	34,6	3 300	4 463	35,2	18 904	25 029	32,4	5,73	5,61
Pensões	4 318	2 940	-31,9	4 755	3 298	-30,6	23 057	16 277	-29,4	4,85	4,94
Albergarias	1 020	873	-14,4	1 212	1 005	-17,1	6 976	4 985	-28,5	5,76	4,96
1ª Categoria	1 002	779	-22,3	1 146	894	-22,0	6 421	4 732	-26,3	5,60	5,29
2ª Categoria	2 099	1 146	-45,4	2 192	1 257	-42,7	8 620	5 877	-31,8	3,93	4,68
3ª Categoria	197	142	-27,9	205	142	-30,7	1 040	683	-34,3	5,07	4,81

<sup>(1)</sup> Inclui os hóspedes que transitaram do mês anterior.

## 1.2.6 - Hóspedes entrados, total de hóspedes, dormidas e estada média, segundo a categoria dos estabelecimentos – valores acumulados

*Guest arrivals, guests lodged, nights spent and average stay by type of establishment – cumulative values*

R. A. Madeira

Categoria dos estabelecimentos	Hóspedes entrados			Hóspedes <sup>(1)</sup>			Dormidas			Estada média	
	Jan a set. 2016	Jan a set. 2017	Variação	Jan a set. 2016	Jan a set. 2017	Variação	Jan a set. 2016	Jan a set. 2017	Variação	Jan a set. 2016	Jan a set. 2017
	N.º		%	N.º		%	N.º		%	N.º	
<b>Total</b>	<b>912 928</b>	<b>959 241</b>	<b>5,1</b>	<b>1 071 443</b>	<b>1 122 681</b>	<b>4,8</b>	<b>5 791 055</b>	<b>5 911 835</b>	<b>2,1</b>	<b>5,40</b>	<b>5,27</b>
Hotéis	594 237	649 418	9,3	693 373	755 016	8,9	3 634 141	3 819 184	5,1	5,24	5,06
*****	176 260	196 859	11,7	207 924	231 197	11,2	1 167 378	1 262 142	8,1	5,61	5,46
****	335 809	356 745	6,2	394 509	418 851	6,2	2 109 947	2 169 956	2,8	5,35	5,18
***	69 614	76 276	9,6	77 576	84 174	8,5	312 963	327 485	4,6	4,03	3,89
**	10 846	17 487	61,2	11 419	18 435	61,4	33 726	48 371	43,4	2,95	2,62
*	1 708	2 051	20,1	1 945	2 359	21,3	10 127	11 230	10,9	5,21	4,76
Hotéis-apartamentos	208 100	204 705	-1,6	251 616	246 790	-1,9	1 503 120	1 460 336	-2,8	5,97	5,92
*****	12 212	11 831	-3,1	14 720	14 631	-0,6	95 722	93 663	-2,2	6,50	6,40
****	144 783	148 193	2,4	176 992	180 463	2,0	1 115 063	1 105 063	-0,9	6,30	6,12
***	51 105	44 681	-12,6	59 904	51 696	-13,7	292 335	261 610	-10,5	4,88	5,06
Apartamentos turísticos	17 187	18 205	5,9	20 337	21 595	6,2	129 917	127 808	-1,6	6,39	5,92
****	13 604	14 366	5,6	16 159	16 946	4,9	102 713	99 510	-3,1	6,36	5,87
***	3 583	3 839	7,1	4 178	4 649	11,3	27 204	28 298	4,0	6,51	6,09
Aldeamentos turísticos	6 963	7 753	11,3	8 755	9 630	10,0	60 185	64 384	7,0	6,87	6,69
****	6 963	7 753	11,3	8 755	9 630	10,0	60 185	64 384	7,0	6,87	6,69
Pousadas	1 985	2 476	24,7	2 167	2 633	21,5	5 668	6 005	5,9	2,62	2,28
Estalagens	45 573	45 012	-1,2	51 919	51 207	-1,4	272 014	267 423	-1,7	5,24	5,22
*****	9 949	6 111	-38,6	11 600	7 145	-38,4	64 656	39 189	-39,4	5,57	5,48
****	10 778	9 446	-12,4	11 148	9 759	-12,5	45 425	44 029	-3,1	4,07	4,51
Quintas da Madeira	24 846	29 455	18,6	29 171	34 303	17,6	161 933	184 205	13,8	5,55	5,37
Pensões	38 883	31 672	-18,5	43 276	35 810	-17,3	186 010	166 695	-10,4	4,30	4,65
Albergarias	9 074	9 088	0,2	10 801	10 655	-1,4	61 365	56 422	-8,1	5,68	5,30
1ª Categoria	8 721	7 868	-9,8	10 233	9 296	-9,2	54 566	48 516	-11,1	5,33	5,22
2ª Categoria	19 047	13 063	-31,4	20 110	14 147	-29,7	61 433	55 032	-10,4	3,05	3,89
3ª Categoria	2 041	1 653	-19,0	2 132	1 712	-19,7	8 646	6 725	-22,2	4,06	3,93

<sup>(1)</sup> Inclui os hóspedes que transitaram do mês anterior.

## 1.2.7 - Hóspedes entrados, por países de residência habitual segundo a categoria dos estabelecimentos

Guest arrivals, by type of establishment and country of residence  
(Continua / to be continued)

R. A. Madeira Unidade: N.º / Setembro 2017

Países de residência habitual	Total geral	Hotéis						Hotéis-apartamentos				Apartamentos turísticos		
		Total	*****	****	***	**	*	Total	*****	****	***	Total	****	***
<b>Total mensal</b>	<b>114 681</b>	<b>78 180</b>	<b>24 644</b>	<b>41 486</b>	<b>9 446</b>	<b>2 380</b>	<b>224</b>	<b>24 590</b>	<b>1 206</b>	<b>17 725</b>	<b>5 659</b>	<b>2 510</b>	<b>1 973</b>	<b>537</b>
Portugal	24 225	17 641	4 662	8 605	3 629	713	32	4 515	52	3 121	1 342	729	497	232
Estrangeiro	90 456	60 539	19 982	32 881	5 817	1 667	192	20 075	1 154	14 604	4 317	1 781	1 476	305
<b>Europa</b>	<b>111 004</b>	<b>75 570</b>	<b>23 278</b>	<b>40 648</b>	<b>9 105</b>	<b>2 325</b>	<b>214</b>	<b>23 842</b>	<b>1 179</b>	<b>17 216</b>	<b>5 447</b>	<b>2 458</b>	<b>1 936</b>	<b>522</b>
UE-28	107 130	73 185	22 319	39 565	8 867	2 232	202	22 805	1 153	16 320	5 332	2 398	1 890	508
Portugal	24 225	17 641	4 662	8 605	3 629	713	32	4 515	52	3 121	1 342	729	497	232
Alemanha	21 112	14 495	2 555	10 169	1 275	408	88	4 261	9	3 884	368	429	356	73
Áustria	901	616	118	433	48	8	9	176	0	163	13	13	13	0
Bélgica	1 996	1 394	325	891	94	80	4	396	15	221	160	31	24	7
Dinamarca	1 330	675	141	452	64	18	0	568	12	339	217	34	15	19
Espanha	2 772	2 048	504	1 187	293	61	3	476	12	270	194	104	87	17
Estónia	64	35	15	17	1	2	0	18	0	12	6	3	1	2
Finlândia	1 105	718	121	552	33	6	6	305	26	186	93	45	25	20
França	11 112	7 801	1 752	3 708	1 805	524	12	1 919	11	1 229	679	85	47	38
Hungria	339	185	23	116	40	6	0	132	6	100	26	0	0	0
Irlanda	641	423	171	196	51	1	4	170	9	136	25	0	0	0
Itália	1 465	1 107	121	819	137	28	2	187	0	149	38	82	77	5
Luxemburgo	203	164	70	89	4	1	0	27	0	24	3	0	0	0
Países Baixos	5 226	3 644	889	2 390	245	109	11	1 170	4	925	241	137	69	68
Polónia	4 215	2 280	536	1 556	161	23	4	1 514	0	607	907	74	71	3
Reino Unido	26 925	17 867	9 850	7 291	530	178	18	5 883	985	4 365	533	525	510	15
República Checa	1 611	895	98	466	285	43	3	525	0	298	227	80	75	5
Roménia	509	383	112	226	39	2	4	97	0	65	32	0	0	0
Suécia	510	247	47	144	46	8	2	219	12	112	95	18	14	4
Outros países da UE-28	869	567	209	258	87	13	0	247	0	114	133	9	9	0
Outros Países da Europa dos quais:	3 874	2 385	959	1 083	238	93	12	1 037	26	896	115	60	46	14
Noruega	741	498	277	199	18	4	0	191	11	162	18	10	6	4
Rússia	1 140	649	301	257	57	32	2	355	6	297	52	34	26	8
Suíça	1 716	1 058	331	547	124	48	8	427	4	398	25	13	11	2
<b>África</b>	<b>174</b>	<b>113</b>	<b>37</b>	<b>49</b>	<b>23</b>	<b>4</b>	<b>0</b>	<b>26</b>	<b>1</b>	<b>18</b>	<b>7</b>	<b>5</b>	<b>5</b>	<b>0</b>
<b>América</b>	<b>2 786</b>	<b>2 009</b>	<b>1 086</b>	<b>621</b>	<b>255</b>	<b>39</b>	<b>8</b>	<b>560</b>	<b>15</b>	<b>375</b>	<b>170</b>	<b>44</b>	<b>30</b>	<b>14</b>
dos quais:														
Brasil	906	641	331	201	95	13	1	164	7	75	82	25	15	10
Canadá	615	438	171	171	79	12	5	143	1	119	23	8	6	2
E.U.A.	1 168	864	566	221	64	11	2	231	7	162	62	11	9	2
<b>Ásia</b>	<b>563</b>	<b>366</b>	<b>178</b>	<b>127</b>	<b>52</b>	<b>7</b>	<b>2</b>	<b>146</b>	<b>11</b>	<b>103</b>	<b>32</b>	<b>1</b>	<b>1</b>	<b>0</b>
<b>Oceânia</b>	<b>154</b>	<b>122</b>	<b>65</b>	<b>41</b>	<b>11</b>	<b>5</b>	<b>0</b>	<b>16</b>	<b>0</b>	<b>13</b>	<b>3</b>	<b>2</b>	<b>1</b>	<b>1</b>

### 1.2.7 - Hóspedes entrados, por países de residência habitual segundo a categoria dos estabelecimentos

Guest arrivals, by type of establishment and country of residence  
(Continuação / continued)

R. A. Madeira

Unidade: N.º / Setembro 2017

Países de residência habitual	Aldeamentos turísticos	Pousadas	Estalagens				Pensões				
	Total <sup>(1)</sup>	Total	Total	*****	****	Quintas da Madeira	Total	Albergarias	1ª	2ª	3ª
<b>Total mensal</b>	<b>688</b>	<b>203</b>	<b>5 570</b>	<b>469</b>	<b>1 200</b>	<b>3 901</b>	<b>2 940</b>	<b>873</b>	<b>779</b>	<b>1 146</b>	<b>142</b>
Portugal	20	11	539	21	230	288	770	98	244	380	48
Estrangeiro	668	192	5 031	448	970	3 613	2 170	775	535	766	94
<b>Europa</b>	<b>682</b>	<b>198</b>	<b>5 393</b>	<b>429</b>	<b>1 185</b>	<b>3 779</b>	<b>2 861</b>	<b>841</b>	<b>768</b>	<b>1 112</b>	<b>140</b>
UE-28	680	184	5 159	400	1 169	3 590	2 719	744	746	1 095	134
Portugal	20	11	539	21	230	288	770	98	244	380	48
Alemanha	69	51	1 275	205	216	854	532	119	258	154	1
Áustria	2	6	63	7	15	41	25	8	11	6	0
Bélgica	0	10	115	4	39	72	50	20	4	23	3
Dinamarca	0	2	17	2	0	15	34	13	0	21	0
Espanha	12	21	57	14	8	35	54	9	20	24	1
Estónia	0	0	2	0	0	2	6	2	0	4	0
Finlândia	0	0	10	0	2	8	27	3	6	18	0
França	104	21	763	72	295	396	419	100	18	245	56
Hungria	0	2	4	1	2	1	16	6	3	7	0
Irlanda	0	0	31	2	0	29	17	3	1	13	0
Itália	5	0	27	3	3	21	57	20	4	32	1
Luxemburgo	0	0	11	0	0	11	1	0	0	0	1
Países Baixos	14	22	182	7	77	98	57	16	8	33	0
Polónia	0	4	309	6	247	56	34	9	9	14	2
Reino Unido	453	21	1 704	51	21	1 632	472	300	121	47	4
República Checa	0	5	17	0	10	7	89	1	31	44	13
Roménia	0	0	8	1	0	7	21	7	1	13	0
Suécia	0	4	8	2	0	6	14	8	1	5	0
Outros países da UE-28	1	4	17	2	4	11	24	2	6	12	4
Outros Países da Europa dos quais:	2	14	234	29	16	189	142	97	22	17	6
Noruega	0	0	16	2	0	14	26	20	1	5	0
Rússia	2	2	31	11	0	20	67	53	11	2	1
Suíça	0	10	176	14	16	146	32	17	8	7	0
<b>África</b>	<b>0</b>	<b>0</b>	<b>12</b>	<b>3</b>	<b>5</b>	<b>4</b>	<b>18</b>	<b>2</b>	<b>1</b>	<b>15</b>	<b>0</b>
<b>América</b>	<b>4</b>	<b>3</b>	<b>120</b>	<b>23</b>	<b>7</b>	<b>90</b>	<b>46</b>	<b>25</b>	<b>4</b>	<b>17</b>	<b>0</b>
dos quais:											
Brasil	0	0	49	2	4	43	27	15	0	12	0
Canadá	0	3	13	4	0	9	10	4	3	3	0
E.U.A.	4	0	51	16	3	32	7	6	0	1	0
<b>Ásia</b>	<b>2</b>	<b>0</b>	<b>39</b>	<b>14</b>	<b>3</b>	<b>22</b>	<b>9</b>	<b>5</b>	<b>1</b>	<b>1</b>	<b>2</b>
<b>Oceânia</b>	<b>0</b>	<b>2</b>	<b>6</b>	<b>0</b>	<b>0</b>	<b>6</b>	<b>6</b>	<b>0</b>	<b>5</b>	<b>1</b>	<b>0</b>

<sup>(1)</sup> Existe um único aldeamento turístico na RAM com a categoria de quatro estrelas.

## 1.2.8 - Total de hóspedes <sup>(1)</sup>, por países de residência habitual segundo a categoria dos estabelecimentos

Guests lodged, by type of establishment and country of residence  
(Continua / to be continued)

R. A. Madeira Unidade: N.º / Setembro 2017

Países de residência habitual	Total geral	Hotéis						Hotéis-apartamentos				Apartamentos turísticos		
		Total	*****	****	***	**	*	Total	*****	****	***	Total	****	***
<b>Total mensal</b>	<b>135 711</b>	<b>92 146</b>	<b>29 449</b>	<b>49 297</b>	<b>10 610</b>	<b>2 524</b>	<b>266</b>	<b>29 687</b>	<b>1 557</b>	<b>21 630</b>	<b>6 500</b>	<b>3 190</b>	<b>2 508</b>	<b>682</b>
Portugal	27 413	19 977	5 583	9 655	3 963	744	32	5 063	77	3 456	1 530	977	672	305
Estrangeiro	108 298	72 169	23 866	39 642	6 647	1 780	234	24 624	1 480	18 174	4 970	2 213	1 836	377
<b>Europa</b>	<b>131 691</b>	<b>89 289</b>	<b>27 949</b>	<b>48 383</b>	<b>10 234</b>	<b>2 469</b>	<b>254</b>	<b>28 879</b>	<b>1 530</b>	<b>21 065</b>	<b>6 284</b>	<b>3 128</b>	<b>2 461</b>	<b>667</b>
UE-28	127 025	86 433	26 746	47 089	9 988	2 372	238	27 566	1 500	19 924	6 142	3 059	2 408	651
Portugal	27 413	19 977	5 583	9 655	3 963	744	32	5 063	77	3 456	1 530	977	672	305
Alemanha	25 680	17 408	3 047	12 218	1 584	448	111	5 442	9	4 981	452	500	412	88
Áustria	1 084	742	141	520	62	10	9	208	0	193	15	17	17	0
Bélgica	2 431	1 682	374	1 103	108	93	4	497	19	313	165	47	40	7
Dinamarca	1 560	774	162	528	66	18	0	679	12	416	251	42	15	27
Espanha	3 586	2 656	690	1 579	317	67	3	616	13	379	224	120	101	19
Estónia	71	38	15	19	1	3	0	22	0	16	6	3	1	2
Finlândia	1 431	939	150	744	33	6	6	380	29	231	120	71	45	26
França	12 629	8 928	2 095	4 243	2 046	532	12	2 153	13	1 409	731	110	68	42
Hungria	440	255	37	171	41	6	0	158	6	121	31	2	0	2
Irlanda	781	534	225	244	57	1	7	195	11	156	28	0	0	0
Itália	1 790	1 333	150	995	151	35	2	218	0	177	41	109	104	5
Luxemburgo	273	224	89	130	4	1	0	36	0	33	3	0	0	0
Países Baixos	6 415	4 405	1 107	2 878	278	125	17	1 525	4	1 215	306	171	83	88
Polónia	5 330	3 022	758	2 048	187	23	6	1 847	0	780	1 067	91	86	5
Reino Unido	32 052	21 099	11 566	8 748	571	194	20	7 276	1 295	5 378	603	647	629	18
República Checa	1 854	1 002	109	515	332	43	3	613	0	347	266	114	108	6
Roménia	637	500	166	287	41	2	4	101	0	67	34	2	2	0
Suécia	577	280	52	172	46	8	2	251	12	128	111	18	14	4
Outros países da UE-28	991	635	230	292	100	13	0	286	0	128	158	18	11	7
Outros Países da Europa dos quais:	4 666	2 856	1 203	1 294	246	97	16	1 313	30	1 141	142	69	53	16
Noruega	917	607	338	247	18	4	0	254	11	210	33	12	8	4
Rússia	1 329	781	383	302	58	36	2	407	8	342	57	34	26	8
Suíça	2 000	1 238	402	647	129	48	12	499	4	470	25	20	16	4
<b>África</b>	<b>201</b>	<b>129</b>	<b>43</b>	<b>56</b>	<b>26</b>	<b>4</b>	<b>0</b>	<b>35</b>	<b>1</b>	<b>25</b>	<b>9</b>	<b>5</b>	<b>5</b>	<b>0</b>
<b>América</b>	<b>3 005</b>	<b>2 157</b>	<b>1 157</b>	<b>668</b>	<b>283</b>	<b>39</b>	<b>10</b>	<b>601</b>	<b>15</b>	<b>415</b>	<b>171</b>	<b>52</b>	<b>38</b>	<b>14</b>
dos quais:														
Brasil	996	708	356	223	115	13	1	170	7	81	82	27	17	10
Canadá	663	467	190	179	81	12	5	156	1	132	23	12	10	2
E.U.A.	1 232	911	592	236	68	11	4	244	7	175	62	11	9	2
<b>Ásia</b>	<b>622</b>	<b>419</b>	<b>220</b>	<b>137</b>	<b>53</b>	<b>7</b>	<b>2</b>	<b>148</b>	<b>11</b>	<b>105</b>	<b>32</b>	<b>3</b>	<b>3</b>	<b>0</b>
<b>Oceânia</b>	<b>192</b>	<b>152</b>	<b>80</b>	<b>53</b>	<b>14</b>	<b>5</b>	<b>0</b>	<b>24</b>	<b>0</b>	<b>20</b>	<b>4</b>	<b>2</b>	<b>1</b>	<b>1</b>

## 1.2.8 - Total de hóspedes <sup>(1)</sup>, por países de residência habitual segundo a categoria dos estabelecimentos

Guests lodged, by type of establishment and country of residence  
(Continuação / continued)

R. A. Madeira

Unidade: N.º / Setembro 2017

Países de residência habitual	Aldeamentos turísticos	Pousadas	Estalagens				Pensões				
	Total <sup>(2)</sup>	Total	Total	*****	****	Quintas da Madeira	Total	Albergarias	1ª	2ª	3ª
<b>Total mensal</b>	<b>940</b>	<b>221</b>	<b>6 229</b>	<b>548</b>	<b>1 218</b>	<b>4 463</b>	<b>3 298</b>	<b>1 005</b>	<b>894</b>	<b>1 257</b>	<b>142</b>
Portugal	24	11	559	23	230	306	802	102	262	390	48
Estrangeiro	916	210	5 670	525	988	4 157	2 496	903	632	867	94
<b>Europa</b>	<b>933</b>	<b>216</b>	<b>6 033</b>	<b>506</b>	<b>1 203</b>	<b>4 324</b>	<b>3 213</b>	<b>969</b>	<b>883</b>	<b>1 221</b>	<b>140</b>
<b>UE-28</b>	<b>924</b>	<b>202</b>	<b>5 783</b>	<b>473</b>	<b>1 187</b>	<b>4 123</b>	<b>3 058</b>	<b>865</b>	<b>855</b>	<b>1 204</b>	<b>134</b>
Portugal	24	11	559	23	230	306	802	102	262	390	48
Alemanha	103	65	1 508	241	222	1 045	654	160	309	184	1
Áustria	2	6	81	9	15	57	28	9	12	7	0
Bélgica	0	10	123	6	39	78	72	39	5	25	3
Dinamarca	0	2	23	4	0	19	40	13	0	27	0
Espanha	12	21	101	22	8	71	60	13	20	26	1
Estónia	0	0	2	0	0	2	6	2	0	4	0
Finlândia	0	0	10	0	2	8	31	3	7	21	0
França	138	23	846	84	305	457	431	108	20	247	56
Hungria	1	2	6	2	2	2	16	6	3	7	0
Irlanda	2	0	33	2	0	31	17	3	1	13	0
Itália	5	0	33	3	3	27	92	23	5	63	1
Luxemburgo	0	0	12	0	0	12	1	0	0	0	1
Países Baixos	15	22	204	7	77	120	73	19	11	43	0
Polónia	0	4	330	6	247	77	36	9	11	14	2
Reino Unido	621	21	1 852	59	23	1 770	536	336	145	51	4
República Checa	0	7	20	0	10	10	98	1	34	50	13
Roménia	0	0	11	1	0	10	23	9	1	13	0
Suécia	0	4	10	2	0	8	14	8	1	5	0
Outros países da UE-28	1	4	19	2	4	13	28	2	8	14	4
<b>Outros Países da Europa dos quais:</b>	<b>9</b>	<b>14</b>	<b>250</b>	<b>33</b>	<b>16</b>	<b>201</b>	<b>155</b>	<b>104</b>	<b>28</b>	<b>17</b>	<b>6</b>
Noruega	0	0	16	2	0	14	28	21	2	5	0
Rússia	6	2	32	11	0	21	67	53	11	2	1
Suíça	3	10	189	16	16	157	41	21	13	7	0
<b>África</b>	<b>0</b>	<b>0</b>	<b>12</b>	<b>3</b>	<b>5</b>	<b>4</b>	<b>20</b>	<b>4</b>	<b>1</b>	<b>15</b>	<b>0</b>
<b>América</b>	<b>4</b>	<b>3</b>	<b>139</b>	<b>25</b>	<b>7</b>	<b>107</b>	<b>49</b>	<b>26</b>	<b>4</b>	<b>19</b>	<b>0</b>
<b>dos quais:</b>											
Brasil	0	0	62	2	4	56	29	15	0	14	0
Canadá	0	3	15	4	0	11	10	4	3	3	0
E.U.A.	4	0	54	18	3	33	8	7	0	1	0
<b>Ásia</b>	<b>3</b>	<b>0</b>	<b>39</b>	<b>14</b>	<b>3</b>	<b>22</b>	<b>10</b>	<b>6</b>	<b>1</b>	<b>1</b>	<b>2</b>
<b>Oceânia</b>	<b>0</b>	<b>2</b>	<b>6</b>	<b>0</b>	<b>0</b>	<b>6</b>	<b>6</b>	<b>0</b>	<b>5</b>	<b>1</b>	<b>0</b>

<sup>(1)</sup> Inclui os hóspedes que transitaram do mês anterior.

<sup>(2)</sup> Existe um único aldeamento turístico na RAM com a categoria de quatro estrelas.

## 1.2.9 - Dormidas, por países de residência habitual segundo a categoria dos estabelecimentos

*Nights spent, by type of establishment and country of residence  
(Continua / to be continued)*

R. A. Madeira

Unidade: N.º / Setembro 2017

Países de residência habitual	Total geral	Hotéis						Hotéis-apartamentos				Apartamentos turísticos		
		Total	*****	****	***	**	*	Total	*****	****	***	Total	****	***
<b>Total mensal</b>	<b>737 525</b>	<b>486 679</b>	<b>167 690</b>	<b>268 101</b>	<b>41 458</b>	<b>7 958</b>	<b>1 472</b>	<b>175 083</b>	<b>9 931</b>	<b>131 427</b>	<b>33 725</b>	<b>17 695</b>	<b>14 058</b>	<b>3 637</b>
Portugal	89 353	64 903	18 964	32 215	11 820	1 812	92	16 235	310	10 885	5 040	3 912	2 762	1 150
Estrangeiro	648 172	421 776	148 726	235 886	29 638	6 146	1 380	158 848	9 621	120 542	28 685	13 783	11 296	2 487
<b>Europa</b>	<b>722 204</b>	<b>476 147</b>	<b>161 870</b>	<b>264 755</b>	<b>40 299</b>	<b>7 790</b>	<b>1 433</b>	<b>171 976</b>	<b>9 840</b>	<b>129 170</b>	<b>32 966</b>	<b>17 387</b>	<b>13 808</b>	<b>3 579</b>
UE-28	696 736	461 314	154 720	258 563	39 235	7 457	1 339	163 781	9 709	122 047	32 025	16 909	13 428	3 481
Portugal	89 353	64 903	18 964	32 215	11 820	1 812	92	16 235	310	10 885	5 040	3 912	2 762	1 150
Alemanha	166 731	110 488	21 140	78 116	8 759	1 792	681	38 430	101	35 384	2 945	2 968	2 389	579
Áustria	6 695	4 369	917	2 998	304	64	86	1 512	0	1 386	126	103	103	0
Bélgica	14 603	10 076	2 374	6 840	498	354	10	3 350	135	2 173	1 042	208	189	19
Dinamarca	9 699	4 363	1 021	2 939	377	26	0	4 740	66	2 923	1 751	225	46	179
Espanha	15 935	11 727	3 388	6 998	1 069	248	24	2 881	67	1 823	991	563	475	88
Estónia	362	190	86	81	2	21	0	114	0	93	21	21	7	14
Finlândia	9 073	5 833	948	4 630	163	50	42	2 470	171	1 562	737	459	280	179
França	63 145	43 178	11 073	22 418	8 538	1 101	48	12 451	87	8 313	4 051	748	386	362
Hungria	2 299	1 284	199	786	249	50	0	843	62	662	119	42	0	42
Irlanda	4 710	3 247	1 425	1 427	348	1	46	1 197	104	897	196	0	0	0
Itália	9 142	6 992	820	5 686	375	102	9	1 046	0	872	174	639	629	10
Luxemburgo	1 747	1 440	660	768	6	6	0	238	0	213	25	0	0	0
Países Baixos	37 423	24 863	6 392	16 858	918	591	104	9 695	28	7 869	1 798	1 186	598	588
Polónia	32 807	18 067	4 784	12 357	793	99	34	11 370	0	4 998	6 372	570	553	17
Reino Unido	211 253	137 740	77 524	56 729	2 556	848	83	49 885	8 506	37 655	3 724	4 514	4 363	151
República Checa	10 293	5 769	715	3 088	1 753	207	6	3 453	0	2 087	1 366	501	477	24
Roménia	3 153	2 324	797	1 302	180	13	32	625	0	418	207	10	10	0
Suécia	3 525	1 580	362	892	260	24	42	1 639	72	981	586	164	112	52
Outros países da UE-28	4 788	2 881	1 131	1 435	267	48	0	1 607	0	853	754	76	49	27
Outros Países da Europa dos quais:	25 468	14 833	7 150	6 192	1 064	333	94	8 195	131	7 123	941	478	380	98
Noruega	5 034	3 042	1 940	968	128	6	0	1 751	54	1 411	286	62	46	16
Rússia	8 093	4 379	2 436	1 489	307	129	18	2 924	14	2 533	377	288	222	66
Suíça	10 616	6 413	2 397	3 261	535	154	66	2 978	14	2 830	134	101	85	16
<b>África</b>	<b>934</b>	<b>489</b>	<b>175</b>	<b>212</b>	<b>83</b>	<b>19</b>	<b>0</b>	<b>145</b>	<b>2</b>	<b>111</b>	<b>32</b>	<b>32</b>	<b>32</b>	<b>0</b>
<b>América</b>	<b>11 478</b>	<b>8 008</b>	<b>4 547</b>	<b>2 416</b>	<b>889</b>	<b>123</b>	<b>33</b>	<b>2 422</b>	<b>49</b>	<b>1 762</b>	<b>611</b>	<b>220</b>	<b>166</b>	<b>54</b>
dos quais:														
Brasil	3 509	2 407	1 223	737	383	52	12	560	19	262	279	117	71	46
Canadá	2 815	1 815	920	633	224	29	9	844	1	744	99	40	36	4
E.U.A.	4 737	3 537	2 325	941	234	25	12	910	29	659	222	59	55	4
<b>Ásia</b>	<b>2 137</b>	<b>1 434</b>	<b>751</b>	<b>524</b>	<b>134</b>	<b>19</b>	<b>6</b>	<b>429</b>	<b>40</b>	<b>277</b>	<b>112</b>	<b>35</b>	<b>35</b>	<b>0</b>
<b>Oceânia</b>	<b>772</b>	<b>601</b>	<b>347</b>	<b>194</b>	<b>53</b>	<b>7</b>	<b>0</b>	<b>111</b>	<b>0</b>	<b>107</b>	<b>4</b>	<b>21</b>	<b>17</b>	<b>4</b>

### 1.2.9 - Dormidas, por países de residência habitual segundo a categoria dos estabelecimentos

*Nights spent, by type of establishment and country of residence*  
(Continuação / continued)

R. A. Madeira

Unidade: N.º / Setembro 2017

Países de residência habitual	Aldeamentos turísticos	Pousadas	Estalagens				Pensões				
	Total <sup>(1)</sup>	Total	Total	*****	****	Quintas da Madeira	Total	Albergarias	1ª	2ª	3ª
<b>Total mensal</b>	<b>5 920</b>	<b>863</b>	<b>35 008</b>	<b>2 980</b>	<b>6 999</b>	<b>25 029</b>	<b>16 277</b>	<b>4 985</b>	<b>4 732</b>	<b>5 877</b>	<b>683</b>
Portugal	127	11	1 533	51	549	933	2 632	261	706	1 461	204
Estrangeiro	5 793	852	33 475	2 929	6 450	24 096	13 645	4 724	4 026	4 416	479
<b>Europa</b>	<b>5 891</b>	<b>856</b>	<b>34 147</b>	<b>2 854</b>	<b>6 765</b>	<b>24 528</b>	<b>15 800</b>	<b>4 873</b>	<b>4 702</b>	<b>5 550</b>	<b>675</b>
UE-28	5 846	823	32 933	2 703	6 697	23 533	15 130	4 434	4 574	5 482	640
Portugal	127	11	1 533	51	549	933	2 632	261	706	1 461	204
Alemanha	772	366	9 294	1 607	1 334	6 353	4 413	893	2 270	1 246	4
Áustria	14	40	487	73	83	331	170	54	74	42	0
Bélgica	0	35	691	27	139	525	243	152	20	65	6
Dinamarca	0	4	118	20	0	98	249	80	0	169	0
Espanha	70	43	375	99	29	247	276	40	88	143	5
Estónia	0	0	14	0	0	14	23	2	0	21	0
Finlândia	0	0	96	0	14	82	215	10	59	146	0
França	761	81	4 386	412	1 881	2 093	1 540	482	49	756	253
Hungria	7	14	24	2	18	4	85	12	25	48	0
Irlanda	6	0	146	6	0	140	114	16	7	91	0
Itália	26	0	174	23	12	139	265	94	13	153	5
Luxemburgo	0	0	67	0	0	67	2	0	0	0	2
Países Baixos	84	56	1 105	38	375	692	434	80	42	312	0
Polónia	0	15	2 600	36	2 119	445	185	42	58	71	14
Reino Unido	3 972	90	11 565	304	95	11 166	3 487	2 119	1 033	307	28
República Checa	0	36	110	0	30	80	424	2	89	246	87
Roménia	0	0	53	1	0	52	141	41	9	91	0
Suécia	0	28	31	2	0	29	83	51	5	27	0
Outros países da UE-28	7	4	64	2	19	43	149	3	27	87	32
Outros Países da Europa dos quais:	45	33	1 214	151	68	995	670	439	128	68	35
Noruega	0	0	78	14	0	64	101	81	13	7	0
Rússia	18	10	139	76	0	63	335	260	51	14	10
Suíça	27	15	935	48	68	819	147	68	51	28	0
<b>África</b>	<b>0</b>	<b>0</b>	<b>149</b>	<b>8</b>	<b>120</b>	<b>21</b>	<b>119</b>	<b>12</b>	<b>2</b>	<b>105</b>	<b>0</b>
<b>América</b>	<b>22</b>	<b>5</b>	<b>520</b>	<b>66</b>	<b>53</b>	<b>401</b>	<b>281</b>	<b>77</b>	<b>15</b>	<b>189</b>	<b>0</b>
dos quais:											
Brasil	0	0	228	10	44	174	197	49	0	148	0
Canadá	0	5	59	16	0	43	52	8	11	33	0
E.U.A.	22	0	182	39	9	134	27	20	0	7	0
<b>Ásia</b>	<b>7</b>	<b>0</b>	<b>170</b>	<b>52</b>	<b>61</b>	<b>57</b>	<b>62</b>	<b>23</b>	<b>1</b>	<b>30</b>	<b>8</b>
<b>Oceânia</b>	<b>0</b>	<b>2</b>	<b>22</b>	<b>0</b>	<b>0</b>	<b>22</b>	<b>15</b>	<b>0</b>	<b>12</b>	<b>3</b>	<b>0</b>

<sup>(1)</sup> Existe um único aldeamento turístico na RAM com a categoria de quatro estrelas.



## 1.2.10 - Taxa líquida de ocupação-cama, segundo a categoria dos estabelecimentos <sup>(1)</sup>

Net bed occupancy rate by type of establishment

R. A. Madeira

Unidade: % / Ano: 2017

Categoria dos estabelecimentos	Meses												Valor acumulado
	Janeiro	Fevereiro	Março	Abril	Maió	Junho	Julho	Agosto	Setembro	Outubro	Novembro	Dezembro	
<b>Total</b>	<b>53,8</b>	<b>63,2</b>	<b>68,7</b>	<b>74,8</b>	<b>73,3</b>	<b>78,7</b>	<b>79,0</b>	<b>83,0</b>	<b>78,5</b>				<b>73,1</b>
Hotéis	53,8	64,2	69,7	76,9	74,1	81,2	81,7	87,0	81,9				<b>75,3</b>
*****	59,7	72,6	72,7	79,0	67,7	81,0	79,7	89,7	81,6				<b>76,8</b>
****	53,0	62,2	71,4	78,0	79,1	84,2	86,1	87,9	84,9				<b>76,8</b>
***	44,4	58,1	61,4	69,3	74,2	72,8	70,9	79,7	73,4				<b>68,0</b>
**	29,1	29,4	29,7	47,9	47,3	49,1	57,5	58,5	56,2				<b>46,7</b>
*	48,0	49,4	57,8	57,3	56,4	64,1	64,3	74,4	72,2				<b>60,5</b>
Hotéis-apartamentos	60,2	67,7	72,6	76,7	78,2	82,4	81,4	79,5	78,9				<b>75,4</b>
*****	82,6	87,5	84,0	88,3	89,3	92,8	93,6	90,9	86,9				<b>88,5</b>
****	65,6	71,4	76,0	77,1	79,6	83,1	80,1	77,9	81,9				<b>77,0</b>
***	37,8	48,4	57,5	72,1	70,4	77,1	82,8	82,9	67,7				<b>66,0</b>
Apartamentos turísticos	23,4	36,7	45,1	51,1	49,7	53,9	52,9	63,5	47,1				<b>49,1</b>
****	27,4	48,9	63,4	69,6	62,9	62,6	56,3	63,5	50,7				<b>56,8</b>
***	15,4	20,1	20,3	24,6	30,7	35,1	43,4	63,5	37,1				<b>33,1</b>
Aldeamentos turísticos	48,5	65,2	51,3	54,8	37,1	50,0	65,3	80,2	46,3				<b>55,4</b>
****	48,5	65,2	51,3	54,8	37,1	50,0	65,3	80,2	46,3				<b>55,4</b>
Pousadas	29,1	34,5	49,0	56,5	70,5	51,5	55,8	54,8	68,5				<b>52,4</b>
Estalagens	43,9	53,4	66,8	73,4	74,3	73,1	71,8	80,4	82,2				<b>68,9</b>
*****	31,3	39,3	70,8	79,8	71,7	74,6	62,5	83,3	77,6				<b>61,2</b>
****	20,1	28,0	34,6	46,8	51,1	53,4	67,1	72,9	73,4				<b>50,1</b>
Quintas da Madeira	60,2	71,0	78,7	81,5	84,0	79,3	74,5	82,6	85,7				<b>78,0</b>
Pensões	47,0	52,2	57,0	55,9	59,6	57,9	55,4	58,4	55,2				<b>55,5</b>
Albergarias	72,0	74,0	79,8	74,0	78,5	77,6	67,4	72,8	74,8				<b>74,8</b>
1ª Categoria	47,3	57,1	63,8	66,4	65,6	68,2	68,2	70,4	66,0				<b>63,5</b>
2ª Categoria	40,9	47,1	50,2	47,1	51,3	47,0	47,2	52,7	48,4				<b>48,2</b>
3ª Categoria	10,8	13,2	14,4	20,0	30,9	19,7	26,8	24,6	19,5				<b>19,5</b>

<sup>(1)</sup> O cálculo desta variável é efetuado tendo em conta os estabelecimentos com movimento de hóspedes no período de referência.

### 1.2.11- Taxa líquida de ocupação-quarto, segundo a categoria dos estabelecimentos <sup>(1)</sup>

Net room occupancy rate by type of establishment

R. A. Madeira

Unidade: % / Ano: 2017

Categoria dos estabelecimentos	Meses												Valor acumulado
	Janeiro	Fevereiro	Março	Abril	Maior	Junho	Julho	Agosto	Setembro	Outubro	Novembro	Dezembro	
<b>Total</b>	<b>59,7</b>	<b>69,3</b>	<b>75,8</b>	<b>80,3</b>	<b>80,2</b>	<b>84,3</b>	<b>83,0</b>	<b>86,8</b>	<b>86,2</b>				<b>78,8</b>
Hotéis	59,6	69,7	77,4	81,9	81,2	86,8	85,8	89,2	89,6				<b>80,7</b>
*****	65,4	77,0	80,0	83,4	74,1	84,7	82,8	88,8	89,0				<b>81,1</b>
****	58,5	67,4	78,4	83,1	86,0	90,1	89,5	91,1	91,9				<b>82,1</b>
***	52,8	68,8	70,3	75,7	83,7	82,6	81,7	86,4	85,4				<b>77,0</b>
**	38,2	36,8	47,3	53,6	55,7	53,9	63,4	65,0	62,6				<b>54,9</b>
*	48,8	61,7	61,8	58,0	60,8	66,5	66,6	75,7	76,4				<b>64,0</b>
Hotéis-apartamentos	66,2	74,5	79,1	84,0	85,5	88,2	86,2	87,4	87,5				<b>82,0</b>
*****	91,5	94,9	91,8	92,4	96,3	97,0	92,7	96,4	95,9				<b>94,3</b>
****	71,8	78,3	82,5	84,9	86,0	89,0	86,3	87,4	90,6				<b>84,1</b>
***	43,0	55,4	63,9	78,6	80,9	83,1	84,3	85,2	75,9				<b>71,8</b>
Apartamentos turísticos	27,3	39,7	49,4	55,6	54,5	57,9	52,8	68,4	49,1				<b>52,1</b>
****	32,3	50,6	69,2	76,5	68,9	64,9	56,7	70,5	52,3				<b>60,5</b>
***	17,6	25,1	23,0	27,6	35,3	40,3	42,6	63,2	40,7				<b>35,8</b>
Aldeamentos turísticos	63,9	86,7	55,8	62,0	46,5	60,6	75,3	85,6	63,4				<b>66,5</b>
****	63,9	86,7	55,8	62,0	46,5	60,6	75,3	85,6	63,4				<b>66,5</b>
Pousadas	30,7	37,4	56,2	61,0	71,9	54,1	57,8	55,5	73,2				<b>55,4</b>
Estalagens	46,6	55,7	69,3	75,5	77,4	76,9	73,6	81,7	86,2				<b>71,5</b>
*****	33,9	40,4	70,6	79,9	75,4	77,5	64,5	81,9	81,1				<b>62,8</b>
****	21,6	27,9	36,5	49,6	53,7	58,9	67,9	78,3	78,3				<b>52,7</b>
Quintas da Madeira	63,2	74,8	82,5	83,8	87,0	82,7	76,6	82,9	89,4				<b>80,7</b>
Pensões	56,6	62,7	66,5	63,8	68,2	66,4	61,0	63,8	64,0				<b>63,8</b>
Albergarias	78,7	82,6	87,5	83,8	87,4	87,0	77,0	80,2	85,2				<b>83,5</b>
1ª Categoria	63,9	78,2	83,6	83,1	82,3	84,9	79,9	80,8	87,1				<b>80,2</b>
2ª Categoria	48,3	52,5	56,5	50,3	55,9	50,7	48,4	55,9	51,3				<b>52,3</b>
3ª Categoria	13,7	18,7	16,4	24,0	37,8	22,4	27,6	25,1	22,2				<b>22,6</b>

<sup>(1)</sup> O cálculo desta variável é efetuado tendo em conta os estabelecimentos com movimento de hóspedes no período de referência.

### 1.2.12 - Proveitos e custos totais com pessoal segundo os estabelecimentos hoteleiros

Revenue and staff costs by type of establishment

R. A. Madeira

Setembro 2017

Categoria dos estabelecimentos	Proveitos								Custos totais com pessoal			
	Proveitos totais				Proveitos de aposento				Mês	Acumulado	Var. homól. mensal (%)	Var. homól. acum. (%)
	Mês	Acumulado	Var. homól. mensal (%)	Var. homól. acum. (%)	Mês	Acumulado	Var. homól. mensal (%)	Var. homól. acum. (%)				
	€		%		€		%		€		%	
<b>Total</b>	<b>40 879 492</b>	<b>320 190 763</b>	<b>6,4</b>	<b>8,0</b>	<b>26 136 896</b>	<b>207 061 303</b>	<b>8,2</b>	<b>8,6</b>	<b>8 880 471</b>	<b>79 012 928</b>	<b>7,5</b>	<b>7,0</b>
Hotéis	29 340 056	225 581 560	9,3	11,8	18 352 550	143 077 334	9,7	10,7	6 307 312	55 492 688	10,4	9,4
Hotéis-apartamentos	7 375 114	61 306 121	2,7	1,4	4 662 689	38 831 291	7,1	5,8	1 597 535	14 421 008	2,0	4,6
Apartamentos turísticos	765 473	4 740 396	-1,8	-2,4	621 261	4 115 319	6,4	3,0	79 964	628 525	12,5	-6,3
Aldeamentos turísticos	190 746	1 948 368	8,9	12,9	128 468	1 394 767	5,3	11,7	58 362	495 980	12,8	-3,4
Pousadas	32 026	250 995	21,8	11,0	18 028	123 267	42,0	28,5	11 612	108 374	3,6	1,2
Estalagens	2 594 592	19 892 532	1,0	0,0	1 876 409	14 452 763	9,3	3,7	614 649	5 667 171	4,0	0,9
Pensões	581 485	6 470 791	-32,3	-14,2	477 491	5 066 562	-24,7	-6,4	211 037	2 199 182	-19,1	-9,1

### 1.2.13 - Revenue Per Available Room (RevPAR) e Average Daily Rate (ADR) nos estabelecimentos hoteleiros <sup>(1)</sup>

Revenue Per Available Room (RevPAR) and Average Daily Rate (ADR) in hotel establishments

Ano: 2017

Rúbricas	Meses												Valor Acumulado	Var. homól. mens. (%)	Var. homól. acum. (%)	
	Janeiro	Fevereiro	Março	Abril	Maior	Junho	Julho	Agosto	Setembro	Outubro	Novembro	Dezembro				
<b>RevPAR (€) <sup>(1)</sup></b>	35,53	40,65	48,30	56,99	51,44	55,88	63,39	69,97	59,03					<b>53,94</b>	<b>5,5</b>	<b>8,4</b>
<b>ADR (€) <sup>(2)</sup></b>	59,50	58,69	63,73	71,01	64,11	66,25	76,33	80,63	68,49					<b>68,48</b>	<b>5,4</b>	<b>7,2</b>

<sup>(1)</sup> O cálculo desta variável é efetuado tendo em conta os estabelecimentos com movimento de hóspedes no período de referência.

<sup>(2)</sup> O cálculo desta variável corresponde ao rácio entre os proveitos de aposento e os quartos utilizados no período de referência.

### 1.2.14 - Estabelecimentos, quartos, capacidade de alojamento e pessoal ao serviço, por categoria dos estabelecimentos

*Establishments, rooms accommodation capacity and employees, by type of establishment*

R. A. Madeira

Setembro 2017

Categoria dos estabelecimentos	Estabelecimentos (N.º)	Quartos (N.º)	Capacidade de alojamento (N.º)	Pessoal ao serviço (N.º)
<b>Total</b>	<b>159</b>	<b>14 759</b>	<b>31 314</b>	<b>6 799</b>
Hotéis	84	9 430	19 800	4 657
*****	15	3 168	6 853	1 669
****	41	5 125	10 524	2 542
***	15	871	1 883	332
**	11	231	472	105
*	2	35	68	9
Hotéis-apartamentos	32	3 369	7 393	1 334
*****	1	174	381	105
****	22	2 419	5 352	1 005
***	9	776	1 660	224
Apartamentos turísticos	12	563	1 251	67
****	7	408	924	44
***	5	155	327	23
Aldeamentos turísticos	1	213	426	32
****	1	213	426	32
Pousadas	1	21	42	13
Estalagens	15	699	1 419	502
*****	2	63	128	46
****	3	155	318	54
Quintas da Madeira	10	481	973	402
Pensões	14	464	983	194
Albergarias	1	109	222	91
1ª Categoria	3	103	239	41
2ª Categoria	7	201	405	49
3ª Categoria	3	51	117	13

**Nota:** Estes valores dizem respeito apenas aos estabelecimentos em funcionamento. Na capacidade de alojamento são contadas as camas-extra utilizadas pelos estabelecimentos hoteleiros, daí as variações de mês para mês, mesmo quando o número de estabelecimentos é o mesmo. Inclui os estabelecimentos abertos ao público, mas sem movimento de hóspedes no período de referência.

### 1.2.15 - Hóspedes entrados, total de hóspedes, dormidas e estada média, por município

*Guest arrivals, guests lodged, nights spent and average stay in hotel establishments, by municipality*

Setembro 2017

Região	Hóspedes entrados				Hóspedes <sup>(1)</sup>				Dormidas				Estada Média	
	Ilha	Mês	Acumulado	Var. homól. mens.%	Var. homól. acum.%	Mês	Acumulado	Var. homól. mens.%	Var. homól. acum.%	Mês	Acumulado	Var. homól. mens.%	Var. homól. acum.%	Mês
Município	N.º		%		N.º		%		N.º		%		N.º de noites	
<b>R. A. Madeira</b>	<b>114 681</b>	<b>959 241</b>	<b>7,1</b>	<b>5,1</b>	<b>135 711</b>	<b>1 122 681</b>	<b>7,3</b>	<b>4,8</b>	<b>737 525</b>	<b>5 911 835</b>	<b>3,4</b>	<b>2,1</b>	<b>5,43</b>	<b>5,27</b>
Madeira	102 646	880 514	5,7	4,3	121 123	1 032 261	6,1	4,1	664 070	5 475 180	3,0	1,5	5,48	5,30
Calheta	5 055	42 947	19,8	5,8	5 817	49 008	16,5	4,3	30 518	235 164	2,2	-4,6	5,25	4,80
Câmara de Lobos	1 499	13 696	-11,3	-9,0	1 862	16 448	-4,4	-7,1	10 175	98 193	-7,0	-0,2	5,46	5,97
Funchal	69 390	595 101	5,9	4,9	82 521	704 637	6,0	4,5	465 699	3 878 172	4,4	1,6	5,64	5,50
Machico	5 074	40 929	4,8	4,8	5 768	45 529	6,7	4,8	24 583	184 479	-1,0	4,8	4,26	4,05
Ponta do Sol	1 265	11 704	16,5	10,7	1 486	13 503	19,9	11,4	7 277	64 356	7,1	5,5	4,90	4,77
Porto Moniz	2 092	17 204	10,9	4,3	2 184	17 806	12,1	4,6	5 147	42 443	-0,8	-4,0	2,36	2,38
Ribeira Brava	1 861	15 050	7,9	-2,9	2 019	16 224	7,1	-3,1	7 007	48 302	-1,3	-3,1	3,47	2,98
Santa Cruz	13 639	116 510	6,6	4,1	16 462	138 809	7,4	4,1	98 506	789 328	2,9	2,8	5,98	5,69
Santana	756	10 040	-46,3	-8,1	779	10 777	-47,3	-8,9	1 904	35 111	-68,4	-15,0	2,44	3,26
São Vicente	2 015	17 333	6,2	4,7	2 225	19 520	6,5	5,4	13 254	99 632	8,3	5,2	5,96	5,10
Porto Santo	12 035	78 727	20,7	14,0	14 588	90 420	17,7	13,8	73 455	436 655	6,9	10,6	5,04	4,83

<sup>(1)</sup> Inclui os hóspedes que transitaram do mês anterior.

## 1.2.16 - Estabelecimentos, capacidade de alojamento, taxa líquida de ocupação-cama, taxa líquida de ocupação-quarto, proveitos, Revenue Per Available Room (RevPAR), Average Daily Rate (ADR) e custos com pessoal nos estabelecimentos hoteleiros, por município

*Establishments, accommodation capacity, net bed occupancy rate, net room occupancy rate, revenue, Revenue Per Available Room (RevPAR), Average Daily Rate (ADR) and staff costs in hotel establishments, by municipality*

Setembro 2017

Região Ilha Município	Estabelecimentos (N.º)	Capacidade de alojamento (N.º)	Taxa de ocupação-cama mensal (%) (1)	Taxa de ocupação-cama acum. (%) (1)	Taxa de ocupação-quarto mensal (%) (1)	Taxa de ocupação-quarto acum. (%) (1)	Proveitos totais (€)	Proveitos totais acum.(€)	Proveitos de aposento (€)	Proveitos de aposento acum. (€)	RevPAR mensal (€) (1)	RevPAR acum. (€) (1)	ADR mensal (€) (2)	ADR acum. (€) (2)	Custos totais c/ pessoal (€)	Custos totais c/ pessoal acum.(€)
<b>R. A. Madeira</b>	<b>159</b>	<b>31 314</b>	<b>78,5</b>	<b>73,1</b>	<b>86,2</b>	<b>78,8</b>	<b>40 879 492</b>	<b>320 190 763</b>	<b>26 136 896</b>	<b>207 061 303</b>	<b>59,03</b>	<b>53,94</b>	<b>68,49</b>	<b>68,48</b>	<b>8 880 471</b>	<b>79 012 928</b>
Madeira	144	27 655	80,0	74,7	87,8	80,6	36 705 702	294 384 120	23 672 211	190 658 277	59,85	54,44	68,13	67,54	8 171 571	74 208 417
Calheta	6	1 238	82,2	70,2	90,2	76,1	1 918 753	14 052 010	1 116 598	8 005 299	67,31	52,65	74,58	69,18	406 018	3 725 892
Câmara de Lobos	3	650	52,2	55,2	66,8	65,6	452 342	3 877 000	293 139	2 593 700	31,22	30,35	46,70	46,28	163 996	1 396 030
Funchal	85	19 085	81,3	77,6	89,7	84,0	26 359 693	214 380 534	17 213 401	141 189 323	63,50	59,46	70,82	70,78	5 825 736	52 518 824
Machico	10	1 135	72,2	60,4	78,0	64,4	1 203 952	8 812 003	668 138	4 981 578	40,49	33,68	51,91	52,27	280 292	2 412 713
Ponta do Sol	3	284	85,4	83,4	91,5	88,6	407 488	3 443 960	265 511	2 259 331	62,77	58,69	68,59	66,28	88 548	828 110
Porto Moniz	6	290	59,2	54,0	63,0	57,6	264 815	2 228 301	139 372	1 202 104	32,72	31,17	51,97	54,12	79 430	707 125
Ribeira Brava	4	341	68,5	54,1	73,1	56,7	218 759	1 718 234	142 843	1 144 820	28,01	25,65	38,31	45,21	64 568	590 224
Santa Cruz	21	3 906	84,1	74,6	89,7	79,3	5 311 708	40 652 524	3 445 393	26 062 679	59,32	50,24	66,17	63,38	1 147 923	10 431 112
Santana	2	179	35,5	52,2	41,1	55,9	40 092	1 744 084	28 725	831 177	10,88	25,62	26,45	45,80	17 258	696 002
São Vicente	4	547	80,8	68,4	89,4	72,2	528 100	3 475 470	359 091	2 388 266	46,94	34,31	52,48	47,53	97 802	902 385
Porto Santo	15	3 659	66,9	57,8	72,3	59,7	4 173 790	25 806 643	2 464 685	16 403 026	52,16	48,81	72,16	81,74	708 900	4 804 511

(1) O cálculo desta variável é efetuado tendo em conta os estabelecimentos com movimento de hóspedes no período de referência.

(2) O cálculo desta variável corresponde ao rácio entre os proveitos de aposento e os quartos utilizados no período de referência.

### 1.2.17 - Dormidas por município, segundo os países de residência habitual dos hóspedes

*Nights spent, by municipality and country of residence*

Unidade: N.º / Setembro 2017

Países	R. A. Madeira	Municípios										
		Calheta	Câmara de Lobos	Funchal	Machico	Ponta do Sol	Porto Moniz	Ribeira Brava	Santa Cruz	Santana	São Vicente	Porto Santo
<b>Total mensal</b>	<b>737 525</b>	<b>30 518</b>	<b>10 175</b>	<b>465 699</b>	<b>24 583</b>	<b>7 277</b>	<b>5 147</b>	<b>7 007</b>	<b>98 506</b>	<b>1 904</b>	<b>13 254</b>	<b>73 455</b>
dos quais:												
Portugal	<b>89 353</b>	2 858	350	42 377	2 117	445	835	1 461	4 945	83	1 054	32 828
Alemanha	<b>166 731</b>	10 073	2 348	87 311	5 330	4 123	1 155	1 696	39 080	322	3 865	11 428
Áustria	<b>6 695</b>	325	34	3 961	100	218	58	76	1 562	0	242	119
Bélgica	<b>14 603</b>	501	28	9 347	259	72	91	162	3 955	22	139	27
Dinamarca	<b>9 699</b>	201	8	8 772	34	56	26	123	201	4	21	253
Espanha	<b>15 935</b>	431	239	12 863	388	64	101	281	1 315	23	32	198
Finlândia	<b>9 073</b>	130	0	8 156	52	128	2	82	479	0	14	30
França	<b>63 145</b>	2 631	1 355	40 709	6 372	476	595	956	6 570	508	2 477	496
Itália	<b>9 142</b>	78	36	2 522	193	44	84	113	440	8	8	5 616
Países Baixos	<b>37 423</b>	5 023	1 274	18 767	958	332	928	294	7 494	409	541	1 403
Polónia	<b>32 807</b>	374	7	15 122	3 821	91	210	300	8 932	301	3 395	254
Reino Unido	<b>211 253</b>	5 297	4 234	162 111	2 266	651	377	856	14 855	100	1 154	19 352
Suécia	<b>3 525</b>	33	0	3 146	37	58	13	68	137	10	0	23
Noruega	<b>5 034</b>	23	14	4 408	437	0	8	17	64	1	0	62

### 1.2.18 - Dormidas por município, segundo os países de residência habitual dos hóspedes – valores acumulados

*Nights spent, by municipality and country of residence - cumulative values*

Unidade: N.º / Janeiro a setembro 2017

Países	R. A. Madeira	Municípios										
		Calheta	Câmara de Lobos	Funchal	Machico	Ponta do Sol	Porto Moniz	Ribeira Brava	Santa Cruz	Santana	São Vicente	Porto Santo
<b>Total</b>	<b>5 911 835</b>	<b>235 164</b>	<b>98 193</b>	<b>3 878 172</b>	<b>184 479</b>	<b>64 356</b>	<b>42 443</b>	<b>48 302</b>	<b>789 328</b>	<b>35 111</b>	<b>99 632</b>	<b>436 655</b>
dos quais:												
Portugal	<b>661 394</b>	20 118	2 527	356 986	17 162	3 708	6 944	11 155	45 043	2 950	9 717	185 084
Alemanha	<b>1 409 612</b>	81 972	16 116	794 780	36 768	36 038	9 491	12 290	332 555	12 984	23 525	53 093
Áustria	<b>84 644</b>	4 844	377	52 450	1 217	2 100	728	362	19 707	492	1 347	1 020
Bélgica	<b>126 264</b>	4 394	656	84 851	2 455	1 159	1 052	1 157	25 894	2 574	1 018	1 054
Dinamarca	<b>167 561</b>	1 584	243	128 131	615	1 172	240	1 177	3 350	496	186	30 367
Espanha	<b>129 281</b>	3 203	1 686	105 695	3 722	616	1 120	1 218	9 249	265	663	1 844
Finlândia	<b>116 283</b>	2 374	89	107 671	513	908	149	627	3 404	114	40	394
França	<b>542 631</b>	26 787	17 034	333 980	48 960	4 699	6 309	5 752	63 876	7 181	22 491	5 562
Itália	<b>64 068</b>	852	459	24 154	1 254	405	560	1 228	4 018	168	255	30 715
Países Baixos	<b>261 197</b>	25 272	8 104	138 824	10 024	3 111	7 058	1 852	53 083	4 519	3 369	5 981
Polónia	<b>227 706</b>	4 984	758	102 495	27 576	533	759	1 270	61 254	578	26 046	1 453
Reino Unido	<b>1 502 377</b>	38 244	46 281	1 167 842	16 625	3 822	2 238	5 925	104 604	1 234	7 314	108 248
Suécia	<b>87 809</b>	1 339	299	75 846	870	735	172	293	6 283	381	25	1 566
Noruega	<b>71 159</b>	594	215	66 535	887	95	121	290	1 483	125	48	766





## **2. Turismo no espaço rural (TER), colónias de férias, pousadas da juventude, parques de campismo e alojamento local**

---

### 2.1 Resultados provisórios



### 2.1.1 - Hóspedes entrados, total de hóspedes e dormidas no turismo no espaço rural

*Guest arrivals, guests lodged and nights spent in rural tourism*

R. A. Madeira

Setembro 2017

Residência habitual	Hóspedes entrados				Hóspedes <sup>(1)</sup>				Dormidas			
	Mês	Acumulado	Var. homól. mens.	Var. homól. acum.	Mês	Acumulado	Var. homól. mens.	Var. homól. acum.	Mês	Acumulado	Var. homól. mens.	Var. homól. acum.
	N.º		%		N.º		%		N.º		%	
<b>Total</b>	<b>3 048</b>	<b>24 168</b>	<b>56,6</b>	<b>44,3</b>	<b>3 344</b>	<b>25 840</b>	<b>61,9</b>	<b>44,0</b>	<b>14 263</b>	<b>100 063</b>	<b>49,5</b>	<b>32,2</b>
Portugal	457	3 974	140,5	153,4	481	4 121	150,5	161,3	947	10 928	122,3	208,2
Estrangeiro	2 591	20 194	47,6	33,0	2 863	21 719	52,8	32,7	13 316	89 135	46,1	23,6

<sup>(1)</sup> Inclui os hóspedes que transitaram do mês anterior.

### 2.1.2 - Estabelecimentos, quartos e capacidade de alojamento, no turismo no espaço rural

*Establishments, rooms and accommodation capacity in rural tourism*

R. A. Madeira		Setembro 2017	
Estabelecimentos (N.º)	Quartos (N.º)	Capacidade de alojamento (N.º)	
62	468	1 005	

### 2.1.3 - Taxa líquida de ocupação-cama no turismo no espaço rural <sup>(1)</sup>

*Net bed occupancy rate in rural tourism*

R. A. Madeira		Ano: 2017
Meses		%
<b>Acumulado</b>		<b>44,7</b>
Janeiro		27,3
Fevereiro		36,1
Março		39,8
Abril		49,2
Maió		44,0
Junho		43,1
Julho		47,9
Agosto		55,8
Setembro		51,0
Outubro		
Novembro		
Dezembro		

<sup>(1)</sup> O cálculo desta variável é efetuado tendo em conta os estabelecimentos com movimento de hóspedes no período de referência.

### 2.1.4 - Proveitos e custos com pessoal no turismo no espaço rural

*Revenue and staff costs in rural tourism*

R. A. Madeira		Setembro 2017		
Rubricas	Mês	Acumulado	Var. homól. mens. (%)	Var. homól. acum. (%)
<b>Proveitos (€)</b>				
Proveitos totais	775 971	5 153 616	115,3	78,3
Proveitos de aposento	493 793	3 463 834	60,8	41,0
<b>Custos (€)</b>				
Custos totais com pessoal	171 163	1 094 493	134,8	68,0

## 2.1.5 - Hóspedes entrados, total de hóspedes e dormidas nas colónias de férias e pousadas da juventude, por países de residência habitual <sup>(1)</sup>

*Guest arrivals, guests lodged and nights spent in holiday camps and youth hostels, by country of residence*

R. A. Madeira													Setembro 2017	
Residência habitual	Hóspedes entrados				Hóspedes <sup>(1)</sup>				Dormidas					
	Mês	Acumulado	Var. homól. mensal	Var. homól. acum.	Mês	Acumulado	Var. homól. mensal	Var. homól. acum.	Mês	Acumulado	Var. homól. mensal	Var. homól. acum.		
	N.º		%		N.º		%		N.º		%			
<b>Total</b>	<b>602</b>	<b>6 641</b>	<b>43,0</b>	<b>20,2</b>	<b>653</b>	<b>6 895</b>	<b>29,6</b>	<b>18,6</b>	<b>1 828</b>	<b>18 252</b>	<b>11,7</b>	<b>0,3</b>		
Portugal	428	4 899	30,9	9,8	462	5 036	22,5	8,9	1 393	13 526	11,3	3,6		
Estrangeiro	174	1 742	85,1	63,9	191	1 859	50,4	56,2	435	4 726	13,3	-8,1		

<sup>(1)</sup> Inclui os hóspedes que transitaram do mês anterior.

## 2.1.6 - Campistas entrados, total de campistas e dormidas nos parques de campismo, por países de residência habitual

*Camper arrivals, campers lodged and nights spent in camping sites, by country of residence*

R. A. Madeira													Setembro 2017	
Residência habitual	Campistas entrados				Campistas <sup>(1)</sup>				Dormidas					
	Mês	Acumulado	Var. homól. mensal	Var. homól. acum.	Mês	Acumulado	Var. homól. mensal	Var. homól. acum.	Mês	Acumulado	Var. homól. mensal	Var. homól. acum.		
	N.º		%		N.º		%		N.º		%			
<b>Total</b>	<b>240</b>	<b>2 626</b>	<b>-5,5</b>	<b>3,1</b>	<b>271</b>	<b>2 720</b>	<b>-7,8</b>	<b>0,0</b>	<b>562</b>	<b>6 887</b>	<b>-33,3</b>	<b>-8,4</b>		
Portugal	184	2 178	-12,4	3,6	207	2 236	-15,5	-0,6	423	5 755	-40,9	-8,9		
Estrangeiro	56	448	27,3	1,1	64	484	30,6	3,0	139	1 132	9,4	-5,8		

<sup>(1)</sup> Inclui os campistas que transitaram do mês anterior.

## 2.1.7 - Hóspedes entrados, total de hóspedes e dormidas no alojamento local, por países de residência habitual

*Guest arrivals, guests lodged and nights spent in local lodging, by country of residence*

R. A. Madeira													Setembro 2017	
Residência habitual	Hóspedes entrados				Hóspedes <sup>(1)</sup>				Dormidas					
	Mês	Acumulado	Var. homól. mensal	Var. homól. acum.	Mês	Acumulado	Var. homól. mensal	Var. homól. acum.	Mês	Acumulado	Var. homól. mensal	Var. homól. acum.		
	N.º		%		N.º		%		N.º		%			
<b>Alojamento local</b>														
<b>Total</b>	<b>10 349</b>	<b>105 178</b>	<b>17,3</b>	<b>47,5</b>	<b>11 350</b>	<b>113 324</b>	<b>19,8</b>	<b>47,6</b>	<b>59 918</b>	<b>543 876</b>	<b>29,9</b>	<b>47,2</b>		
Portugal	2 231	26 161	-8,8	37,1	2 436	27 411	-6,2	37,9	11 964	107 202	39,5	68,9		
Estrangeiro	8 118	79 017	27,4	51,3	8 914	85 913	29,7	51,0	47 954	436 674	27,7	42,7		
<b>Moradias turísticas</b>														
<b>Total</b>	<b>189</b>	<b>1 424</b>	<b>22,7</b>	<b>-9,4</b>	<b>215</b>	<b>1 584</b>	<b>3,4</b>	<b>-22,8</b>	<b>990</b>	<b>8 359</b>	<b>-36,9</b>	<b>-32,4</b>		
Portugal	16	150	-55,6	-61,4	16	150	-71,4	-72,6	42	404	-85,0	-84,8		
Estrangeiro	173	1 274	46,6	7,7	199	1 434	30,9	-4,7	948	7 955	-26,5	-18,0		
<b>Outros estabelecimentos de alojamento local</b>														
<b>Total</b>	<b>10 160</b>	<b>103 754</b>	<b>17,2</b>	<b>48,8</b>	<b>11 135</b>	<b>111 740</b>	<b>20,2</b>	<b>49,6</b>	<b>58 928</b>	<b>535 517</b>	<b>32,3</b>	<b>50,0</b>		
Portugal	2 215	26 011	-8,1	39,1	2 420	27 261	-4,8	41,0	11 922	106 798	43,7	75,6		
Estrangeiro	7 945	77 743	27,0	52,3	8 715	84 479	29,6	52,5	47 006	428 719	29,7	44,7		

<sup>(1)</sup> Inclui os hóspedes que transitaram do mês anterior.

### **3. Outros dados relacionados com a atividade turística**

---

3.1 Golfe na R. A. Madeira

3.2 Navios de Cruzeiro nos portos da R. A. Madeira



### 3.1 – Golfe na R. A. Madeira

*Golf in Madeira Islands*

#### 3.1.1 – Número de campos de golfe, voltas possíveis, voltas realizadas, taxa de ocupação, rendimentos totais e Green Fee de não sócios nos Campos de Golfe

*Golf courses, maximum number of rounds, rounds played, total income and green fee of non-members in Madeira's golf courses*

R. A. Madeira

Ano: 2017

Meses	Campos de Golfe	Voltas possíveis	Voltas realizadas	Taxa de ocupação	Rendimentos Totais	Green Fee de Não Sócios
	N.º			%	Euros	
<b>Acumulado</b>	<b>3</b>	<b>179 400</b>	<b>54 000</b>	<b>30,1</b>	<b>2 136 703</b>	<b>1 002 821</b>
Janeiro	3	17 040	5 273	30,9	211 136	90 275
Fevereiro	3	16 940	6 950	41,0	289 243	135 091
Março	3	19 240	10 159	52,8	373 282	180 577
Abril	3	18 040	8 317	46,1	305 324	161 265
Mai	3	18 040	3 342	18,5	165 110	68 992
Junho	3	18 040	3 308	18,3	143 858	70 007
Julho	3	18 040	3 302	18,3	133 759	63 067
Agosto	3	18 040	3 175	17,6	113 080	41 956
Setembro	3	17 940	3 455	19,3	159 842	83 788
Outubro	3	18 040	6 719	37,2	242 069	107 803
Novembro						
Dezembro						

#### 3.1.2 – Voltas realizadas no mês de referência, por país de residência dos jogadores e tipo de associação (sócios e não sócios)

*Golf rounds played on the month of reference by country of residence and type of membership (members and non-members)*

*(Continua / to be continued)*

R. A. Madeira

Meses	Janeiro		Fevereiro		Março		Abril	
	Sócios	Não Sócios	Sócios	Não Sócios	Sócios	Não Sócios	Sócios	Não Sócios
País de residência	N.º		N.º		N.º		N.º	
<b>Ano 2016</b>	<b>1 324</b>	<b>2 746</b>	<b>1 309</b>	<b>5 486</b>	<b>1 431</b>	<b>7 628</b>	<b>1 482</b>	<b>4 905</b>
<b>Ano 2017</b>	<b>1 113</b>	<b>4 160</b>	<b>1 164</b>	<b>5 786</b>	<b>1 215</b>	<b>8 944</b>	<b>1 527</b>	<b>6 790</b>
Portugal	725	212	669	223	757	235	911	284
Alemanha	78	790	105	807	100	850	125	660
Espanha	5	11	4	33	5	53	3	51
França	3	93	15	123	9	193	6	138
Itália	8	63	13	66	22	89	24	71
Países Nórdicos	22	2 118	155	3 714	118	6 376	208	4 271
Reino Unido	178	783	161	720	157	898	168	675
Outros	94	90	42	100	47	250	82	640



### 3.1.2 – Voltas realizadas no mês de referência, por país de residência dos jogadores e tipo de associação (sócios e não sócios)

*Golf rounds played on the month of reference by country of residence and type of membership (members and non-members)*

*(Continuação / continued)*

R. A. Madeira

Meses	Maio		Junho		Julho		Agosto	
	Sócios	Não Sócios	Sócios	Não Sócios	Sócios	Não Sócios	Sócios	Não Sócios
País de residência	N.º		N.º		N.º		N.º	
<b>Ano 2016</b>	<b>1 511</b>	<b>2 016</b>	<b>1 542</b>	<b>1 931</b>	<b>1 472</b>	<b>1 705</b>	<b>1 205</b>	<b>1 607</b>
<b>Ano 2017</b>	<b>1 385</b>	<b>1 957</b>	<b>1 525</b>	<b>1 783</b>	<b>1 761</b>	<b>1 541</b>	<b>1 347</b>	<b>1 828</b>
Portugal	872	197	869	589	1 018	332	760	531
Alemanha	108	391	107	324	122	217	81	370
Espanha	7	17	10	37	8	49	26	60
França	11	162	5	148	12	129	3	142
Itália	19	9	13	11	21	94	19	18
Países Nórdicos	104	544	202	276	180	229	272	330
Reino Unido	166	376	234	335	296	275	116	318
Outros	98	261	85	63	104	216	70	59

R. A. Madeira

Meses	Setembro		Outubro	
	Sócios	Não Sócios	Sócios	Não Sócios
País de residência	N.º		N.º	
<b>Ano 2016</b>	<b>1 411</b>	<b>1 456</b>	<b>1 507</b>	<b>4 168</b>
<b>Ano 2017</b>	<b>1 480</b>	<b>1 975</b>	<b>1 565</b>	<b>5 154</b>
Portugal	1 003	330	994	346
Alemanha	56	445	58	683
Espanha	18	62	8	77
França	10	149	14	164
Itália	19	94	25	166
Países Nórdicos	80	406	101	2 798
Reino Unido	207	391	227	805
Outros	87	98	138	115

### 3.1.3 – Percentagem de voltas vendidas por canal de venda

Percentage of sold golf rounds by sales channel

R. A. Madeira

Unidade: % / Ano: 2017

Meses	Operadores turísticos estrangeiros	Operadores turísticos incoming (agências de viagens nacionais)	Estabelecimentos hoteleiros e afins	Voltas vendidas diretamente pelo clube
<b>Total</b>	<b>15,4</b>	<b>11,2</b>	<b>54,8</b>	<b>18,6</b>
Janeiro	16,5	13,8	50,3	19,3
Fevereiro	14,5	8,4	67,5	9,5
Março	14,3	5,6	71,5	8,5
Abril	10,8	10,4	63,0	15,8
Maio	29,0	18,0	24,4	28,6
Junho	15,5	17,3	17,7	49,5
Julho	14,3	26,1	15,1	44,5
Agosto	14,4	19,0	18,5	48,1
Setembro	24,1	17,0	30,2	28,7
Outubro	15,6	9,6	59,0	15,8
Novembro				
Dezembro				

### 3.2 – Navios de Cruzeiro na R. A. Madeira

Cruise ships in Madeira

#### 3.2.1 – Movimento dos passageiros de navios de cruzeiro nos portos da R. A. Madeira

Cruise ships passengers in Madeira's ports

R. A. Madeira

Rubricas	2016				2017				Variação <sup>(1)</sup>			
	Escalas	Embarcados	Desembarcados	Em trânsito	Escalas	Embarcados	Desembarcados	Em trânsito	Escalas	Embarcados	Desembarcados	Em trânsito
	N.º				N.º				%			
<b>Acumulado</b>	<b>297</b>	<b>824</b>	<b>1 951</b>	<b>519 700</b>	<b>204</b>	<b>957</b>	<b>1 193</b>	<b>373 968</b>	<b>-3,8</b>	<b>55,6</b>	<b>-27,8</b>	<b>-2,1</b>
Janeiro	31	80	62	64 093	31	94	100	54 041	0,0	17,5	61,3	-15,7
Fevereiro	21	40	85	45 472	21	24	53	41 508	0,0	-40,0	-37,6	-8,7
Março	30	87	92	61 234	22	42	82	43 684	-26,7	-51,7	-10,9	-28,7
Abril	48	203	278	69 174	38	222	140	60 915	-20,8	9,4	-49,6	-11,9
Maio	13	36	164	23 121	14	346	483	22 269	7,7	861,1	194,5	-3,7
Junho	9	32	24	19 010	5	30	42	10 217	-44,4	-6,3	75,0	-46,3
Julho	9	47	703	14 466	3	8	15	7 262	-66,7	-83,0	-97,9	-49,8
Agosto	6	0	2	9 558	3	0	11	5 695	-50,0	//	450,0	-40,4
Setembro	15	36	58	28 276	21	57	99	41 845 <sup>RC</sup>	40,0	58,3	70,7	48,0
Outubro	30	54	184	47 667	46	134	168	86 532	53,3	148,1	-8,7	81,5
Novembro	45	110	173	72 853								
Dezembro	40	99	126	64 776								

<sup>(1)</sup> A variação da linha do acumulado é a homóloga acumulada.

Fonte: APRAM, Administração dos Portos da Região Autónoma da Madeira, SA



## CONCEITOS

### **Aldeamento turístico**

Estabelecimento de alojamento turístico constituído por um conjunto de instalações funcionalmente interdependentes com expressão arquitetónica homogénea, situadas num espaço delimitado e sem soluções de continuidade, que se destinam a proporcionar alojamento e outros serviços complementares a turistas, mediante pagamento.

### **Apartamento turístico**

Estabelecimento de alojamento turístico, constituído por frações mobiladas e equipadas de edifícios independentes, que se destina habitualmente a proporcionar alojamento e outros serviços complementares a turistas, mediante pagamento.

### **Campismo**

Atividade que consiste no alojamento em tendas, roulottes ou outro equipamento semelhante, proporcionando o contacto direto com a natureza aos indivíduos que a exercem.

### **Campista**

Indivíduo que efetua pelo menos uma dormida num parque de campismo. O indivíduo é contado tantas vezes quantas as inscrições que fizer no parque, no período de referência.

### **Capacidade de alojamento nos estabelecimentos hoteleiros e similares e no turismo no espaço rural**

Número máximo de indivíduos que estes estabelecimentos podem alojar num determinado momento ou período, sendo este, determinado através do número de camas existentes, considerando como duas as camas de casal. Não se consideram os estabelecimentos encerrados.

### **Colónia de férias**

Estabelecimento de alojamento turístico que dispõe de infraestruturas destinadas a proporcionar períodos de férias gratuitas ou a baixo preço (geralmente subsidiadas), por vezes configurando a forma de prestação de um serviço de âmbito social.

### **Colono**

Indivíduo que efetua pelo menos uma dormida numa colónia de férias. O indivíduo é contado tantas vezes quantas as inscrições que fizer na colónia, no período de referência.

## **Dormida**

Permanência de um indivíduo num estabelecimento que fornece alojamento, por um período compreendido entre as 12 horas de um dia e as 12 horas do dia seguinte.

## **Empreendimento de turismo no espaço rural**

Estabelecimento que se destina a prestar serviços de alojamento em espaços rurais, dispondo para o seu funcionamento de um adequado conjunto de instalações, estruturas, equipamentos e serviços complementares, de modo a preservar e valorizar o património arquitetónico, histórico, natural e paisagístico da respetiva região. Estes empreendimentos podem ser classificados num dos seguintes grupos: "agroturismo", "casas de campo" e "hotéis rurais".

## **Estabelecimento hoteleiro**

Estabelecimento cuja atividade principal consiste na prestação de serviços de alojamento e de outros serviços acessórios ou de apoio, com ou sem fornecimento de refeições, mediante pagamento. Os estabelecimentos hoteleiros classificam-se em hotéis, pensões, pousadas, estalagens, motéis e hotéis-apartamentos (aparthotéis); para fins estatísticos incluem-se, ainda, os aldeamentos e apartamentos turísticos.

## **Estada média no estabelecimento**

Relação entre o número de dormidas e o número de hóspedes que deram origem a essas dormidas, no período de referência, na perspetiva da oferta.

## **Estalagem**

Estabelecimento hoteleiro instalado em um ou mais edifícios e situado normalmente fora de um centro urbano, com zona verde ou logradouro natural envolvente que, pelas suas características arquitetónicas, estilo do mobiliário e serviço prestado, se integra na arquitetura regional e fornece aos seus hóspedes serviços de alojamento e refeições.

## **Green-fee**

Taxa cobrada pela utilização do campo de golfe.

## **Hóspede**

Indivíduo que efetua pelo menos uma dormida num estabelecimento de alojamento turístico. O indivíduo é contado tantas vezes quantas as inscrições que fizer no estabelecimento, no período de referência.

### **Hóspede entrado**

Indivíduo que em cada um dos meses do ano deu entrada no estabelecimento hoteleiro. Não se inclui nesta variável o hóspede cuja estadia transite para os meses seguintes.

### **Hotel**

Estabelecimento hoteleiro que ocupa um edifício ou apenas parte independente dele, constituindo as suas instalações um todo homogéneo, com pisos completos e contíguos, acesso próprio e direto para uso exclusivo dos seus utentes, a quem são prestados serviços de alojamento temporário e outros serviços acessórios ou de apoio, com ou sem fornecimentos de refeições, mediante pagamento. Estes estabelecimentos possuem, no mínimo, 10 unidades de alojamento. A classificação do estabelecimento resulta do preenchimento dos requisitos mínimos de instalações, equipamentos e serviços fixados em regulamento. Sempre que disponha de unidades de alojamento e zonas comuns fora do edifício principal, desde que os edifícios constituam um conjunto harmónico e articulado entre si, inserido num espaço delimitado e apresentando expressão arquitetónica e características funcionais homogéneas poderá, para fins comerciais, usar a expressão resort ou hotel resort, conjuntamente com o nome.

### **Hotel - Apartamento**

Estabelecimento hoteleiro constituído por um conjunto de pelo menos 10 apartamentos equipados e independentes (alugados dia a dia a turistas), que ocupa a totalidade ou parte independente de um edifício, desde que constituído por pisos completos e contíguos, com acessos próprios e diretos aos pisos para uso exclusivo dos seus utentes, com restaurante e com, pelo menos, serviço de arrumação e limpeza.

### **Moradia turística**

Estabelecimento constituído por um edifício autónomo de carácter unifamiliar, mobilado e equipado, que se destina habitualmente a proporcionar alojamento e outros serviços complementares e de apoio a turistas, mediante pagamento.

### **Navio de cruzeiros**

Navio de passageiros destinado a proporcionar aos passageiros uma experiência turística completa. Todos os passageiros têm camarotes. Existem diversões a bordo. Excluem-se os navios que efetuam serviços normais do tipo "ferry", ainda que alguns passageiros considerem o serviço prestado como sendo um cruzeiro. Excluem-se igualmente as embarcações de transporte de carga aptas a transportar um número limitado de passageiros também com camarotes próprios. Excluem-se também os navios que efetuam exclusivamente excursões diárias.

## **País de residência**

País no qual um indivíduo é considerado residente:

1) se possuir a sua habitação principal no território económico desse país durante um período superior a um ano (12 meses);

2) se tiver vivido nesse país por um período mais curto e pretenda regressar no prazo de 12 meses, com a intenção de aí se instalar, passando a ter nesse local a sua residência principal.

A residência de um indivíduo é determinada pela do agregado familiar à qual pertence e não pelo local de trabalho, mesmo que atravesse a fronteira para trabalhar ou passe alguns períodos de tempo fora da sua residência. Incluem-se, nesta situação, os trabalhadores de fronteira e sazonais e os estudantes.

## **Parque de campismo**

Empreendimento turístico instalado em terrenos devidamente delimitados e dotados de estruturas destinadas a permitir a instalação de tendas, reboques, caravanas ou autocaravanas, assim como demais material e equipamento necessários à prática do campismo e do caravanismo. Os parques de campismo e de caravanismo podem ser de uso público ou privativo, consoante se destinem ao público em geral ou apenas aos associados ou beneficiários das respetivas entidades proprietárias ou exploradoras.

## **Pensão**

Estabelecimento hoteleiro com restaurante e um mínimo de 6 quartos, ocupando a totalidade ou parte independente de um edifício, desde que constituído por pisos completos e contíguos, com acessos próprios e diretos aos pisos para uso exclusivo dos seus utentes, e que, pelos equipamentos e instalações, localização e capacidade, não obedece às normas estabelecidas para a classificação como hotel ou estalagem, fornecendo aos seus clientes alojamento e refeições. A tipologia contempla as classificações Albergaria, Pensão de 1<sup>a</sup>, 2<sup>a</sup> e 3<sup>a</sup> categoria.

## **Pessoal ao serviço**

Pessoas que, no período de referência, participaram na atividade da empresa, qualquer que tenha sido a duração dessa participação e independentemente do vínculo que tenham. Inclui as pessoas temporariamente ausentes por um período igual ou inferior a um mês por férias, conflito de trabalho, formação, assim como doença e acidente de trabalho. Inclui também as pessoas com vínculo a outras empresas que trabalham na empresa sendo por esta diretamente remuneradas. Exclui os trabalhadores temporariamente ausentes por um período superior a um mês; com vínculo à empresa mas deslocados para outras empresas, sendo nessas diretamente remunerados; a trabalhar na empresa e cuja remuneração é suportada por outras empresas e ainda trabalhadores independentes (também designados por “recibos verdes”).

### **Pousada**

Estabelecimento hoteleiro instalado em imóvel classificado como monumento nacional de interesse público, regional ou municipal e que, pelo valor arquitetónico e histórico, seja representativo de uma determinada época e se situe fora de zonas turísticas dotadas de suficiente apoio hoteleiro. As pousadas devem preencher, com as necessárias adaptações, os requisitos mínimos das instalações e de funcionamento exigidos para os hotéis de 4 estrelas, nos casos em que estejam instaladas em edifícios classificados como monumentos nacionais, e para os hotéis de 3 estrelas nos restantes casos, salvo se a sua observância se revelar suscetível de afetar as características arquitetónicas ou estruturais dos edifícios. Estes estabelecimentos podem ter, ou não, restaurante.

### **Pousada de juventude**

Estabelecimento sem fins lucrativos destinado à hospedagem de jovens (sozinhos ou em grupos limitados).

### **Proveitos de aposento**

Valores cobrados pelas dormidas de todos os hóspedes nos meios de alojamento turístico.

### **Proveitos totais**

Valores resultantes da atividade dos meios de alojamento turístico: aposento, restauração e outros decorrentes da própria atividade (aluguer de salas, lavandaria, tabacaria, telefone, entre outros).

### **Revenue per available room (RevPAR)**

Rendimento por quarto disponível, medido pela relação entre os proveitos de aposento e o número de quartos disponíveis, no período de referência.

### **Taxa líquida de ocupação - cama**

Indicador que permite avaliar a capacidade de alojamento média utilizada durante o período de referência. Corresponde à relação entre o número de dormidas e o número de camas disponíveis no período de referência, considerando como duas as camas de casal.

### **Taxa líquida de ocupação – quarto**

Corresponde à relação entre o número de quartos ocupados e o número de quartos disponíveis no período de referência.



A fórmula é “T.L.O.Q. = [N.º de quartos ocupados durante o período de referência / (N.º de quartos disponíveis x N.º de dias do período de referência)] x 100”. Este indicador permite avaliar a capacidade de ocupação média utilizada durante o período de referência.

### **Turismo**

Atividades realizadas pelos visitantes durante as suas viagens e estadas em lugares distintos do seu ambiente habitual, por um período de tempo consecutivo inferior a 12 meses, com fins de lazer, negócios ou outros motivos não relacionados com o exercício de uma atividade remunerada no local visitado. Excluem-se as viagens cujo motivo principal consiste na prestação de serviços a uma entidade residente no país (local) visitado, envolvendo o pagamento da respetiva remuneração (decorrente de um contrato de trabalho ou uma relação empregado/empregador). Se este trabalho e a respetiva remuneração não estão diretamente relacionados com o motivo principal da viagem, então a viagem insere-se no âmbito do turismo.

### **Turista**

Visitante que permanece, pelo menos, uma noite num alojamento coletivo ou particular no lugar visitado.

### **Volta**

Percurso completo de 18 ou 9 buracos, dependendo das características.