INDICADORES DE ATIVIDADE ECONÓMICA

DREM
DIREÇÃO REGIONAL DE ESTATÍSTICA DA MADEIRA

ISSN: 1646-9399

Estatísticas do Turismo
da Região Autónoma da Madeira

Resultados Definitivos
Ano 2016

ANO DE EDIÇÃO
2017

ESTATÍSTICAS DO TURISMO

DA REGIÃO AUTÓNOMA DA MADEIRA

Resultados Definitivos

2016

ESTATÍSTICAS OFICIAIS

Direção Regional de Estatística da Madeira

"Uma porta aberta para um universo de informação estatística"

Catalogação Recomendada

Estatísticas do Turismo da Região Autónoma da Madeira. Resultados Provisórios, Funchal, 2002
Estatísticas do Turismo da Região Autónoma da Madeira, Resultados Provisórios / Direção Regional de Estatística da Madeira.- Funchal: D.R.E.M., 2003- .-
Anual Estatísticas do Turismo da Região Autónoma da Madeira
ISSN 1646-0294
ISBN 978-989-8755-30-8

Diretor Regional
Dr. Paulo Baptista Vieira

Técnicas Responsáveis
Dr.ª Maria João Sousa
E-mail: mjoao.sousa@ine.pt
Dr.ª Suzete Nóbrega
E-mail: suzete.nobrega@ine.pt

Editor:
Direção Regional de Estatística da Madeira
Calçada de Santa Clara 38, 1º
9004-545 Funchal
Telefone: (+351) 291 720 060
Fax: (+351) 291 741 909
E-mail: drem@ine.pt

Impressão:
Direção Regional de Estatística da Madeira

Data de disponibilidade da informação
Julho 2017

Tiragem: 5 exemplares

Depósito Legal n.º 213287/04

Preço: 9,00 € (Isento de IVA nos termos do nº2 do artº2 do CIVA)

A DREM na Internet
http://estatistica.gov-madeira.pt/
http://drem.ine.pt/

©DREM, Funchal, 2017. *A reprodução de quaisquer páginas desta obra é autorizada, exceto para fins comerciais, com indicação da fonte bibliográfica.

NOTA INTRODUTÓRIA

Nesta publicação, a Direção Regional de Estatística da Madeira (DREM) apresenta a sua principal produção de dados estatísticos na área do Turismo.

O presente volume - que em termos gerais mantém a mesma estrutura do ano anterior - contém, além dos quadros de apuramentos, os principais conceitos e uma análise dos principais resultados com o objetivo de fornecer ao utilizador as ferramentas necessárias a uma melhor compreensão das operações estatísticas e da informação produzida.

Os quadros apresentados têm como objetivo possibilitar ao utilizador uma panorâmica geral sobre o setor do turismo, disponibilizando-se dados para o alojamento turístico coletivo sobre hóspedes, dormidas, taxa de ocupação, capacidade de alojamento, proveitos, pessoal ao serviço e respetivos custos, entre outras variáveis. A presente publicação também apresenta informação sobre a atividade do golfe na Região e sobre o movimento de passageiros em navios de cruzeiro nos portos.

Para além dos dados aqui divulgados é possível facultar informação adicional, desde que não se encontre sujeita a segredo estatístico. A mesma será fornecida em condições e suportes a acordar, dentro do regime de prestação de serviços e sob pedido específico dirigido à DREM.

A Direção Regional de Estatística da Madeira expressa o seu agradecimento a todos os colaboradores e aproveita a oportunidade para solicitar uma visão crítica a todos os que se interessam pela melhoria da qualidade da produção estatística na área do Turismo.

Funchal, julho de 2017

O Diretor Regional,

Paulo Baptista Vieira

ÍNDICE

NOTA INTRODUTÓRIA **3**
SINAIS CONVENCIONAIS / SIGLAS E ABREVIATURAS **8**
ANÁLISE DOS PRINCIPAIS RESULTADOS DEFINITIVOS **9**

1. ESTABELECIMENTOS HOTELEIROS

1.1 - Hóspedes entrados, total de hóspedes e dormidas nos estabelecimentos hoteleiros, por mês 21
1.2 - Proveitos e custos totais com pessoal nos estabelecimentos hoteleiros, por mês 21
1.3 - Hóspedes entrados, total de hóspedes, dormidas e estada média por países de residência habitual 22
1.4 - Hóspedes entrados, total de hóspedes, dormidas e estada média por países de residência habitual – valores acumulados 34
1.5 - Hóspedes entrados, total de hóspedes, dormidas e estada média, segundo a categoria dos estabelecimentos 35
1.6 - Hóspedes entrados, total de hóspedes, dormidas e estada média, segundo a categoria dos estabelecimentos – valores acumulados 47
1.7 - Hóspedes entrados, por países de residência habitual segundo a categoria dos estabelecimentos 48
1.8 - Hóspedes entrados, por países de residência habitual segundo a categoria dos estabelecimentos – valores acumulados 72
1.9 - Total de hóspedes, por países de residência habitual segundo a categoria dos estabelecimentos 74
1.10 - Total de hóspedes, por países de residência habitual segundo a categoria dos estabelecimentos – valores acumulados 98
1.11 - Dormidas, por países de residência habitual segundo a categoria dos estabelecimentos 100
1.12 - Dormidas, por países de residência habitual segundo a categoria dos estabelecimentos 125
1.13 - Taxa líquida de ocupação-cama, segundo a categoria dos estabelecimentos 126
1.14 - Taxa líquida de ocupação-quarto, segundo a categoria dos estabelecimentos 127
1.15 - Estabelecimentos, quartos, capacidade de alojamento e pessoal ao serviço, por categoria dos estabelecimentos 128
1.16 - Proveitos segundo os estabelecimentos hoteleiros 129
1.17 - RevPAR e custos totais com pessoal segundo os estabelecimentos hoteleiros 130
1.18 - Estabelecimentos, quartos, capacidade de alojamento e pessoal ao serviço, por município 131
1.19 - Hóspedes entrados e total de hóspedes por município e mês 132
1.20 - Dormidas por município e mês 133
1.21 - Estada média por município e mês 133
1.22 - Dormidas por município, segundo os países de residência habitual dos hóspedes 134

1.23 - Dormidas por município, segundo os países de residência habitual dos hóspedes – valores acumulados....146

1.24 - Taxa líquida de ocupação-cama por município e mês....147

1.25 - Taxa líquida de ocupação-quarto por município e mês....148

1.26 - Proveitos, custos com o pessoal e RevPAR por município e mês....149

2. TURISMO NO ESPAÇO RURAL (TER), COLÓNIAS DE FÉRIAS, POUSADAS DA JUVENTUDE, PARQUES DE CAMPISMO E ALOJAMENTO LOCAL

2.1.1 - Hóspedes entrados, total de hóspedes, dormidas e estada média, por países de residência habitual no turismo no espaço rural....155

2.1.2 - Dormidas no turismo no espaço rural por mês, segundo os países de residência habitual dos hóspedes....156

2.1.3 - Proveitos e custos com o pessoal no turismo no espaço rural, por mês....156

2.1.4 - Estabelecimentos, quartos e capacidade de alojamento e pessoal ao serviço, no turismo no espaço rural....157

2.1.5 - Taxa líquida de ocupação-cama no turismo no espaço rural....157

2.1.6 - Colonos entrados, total de colonos, dormidas e estada média nas colónias de férias e pousadas da juventude, por países de residência habitual....158

2.1.7 - Dormidas nas colónias de férias e pousadas da juventude, segundo os países de residência habitual dos hóspedes....159

2.1.8 - Capacidade de alojamento e pessoal ao serviço nas colónias de férias e pousadas da juventude....159

2.1.9 - Campistas entrados, total de campistas e dormidas nos parques de campismo, por países de residência habitual....160

2.1.10 - Parques de campismo, área e capacidade de alojamento....160

2.1.11 - Hóspedes entrados, total de hóspedes, dormidas e estada média no alojamento local, por países de residência habitual....161

2.1.12 - Estabelecimentos, quartos e capacidade de alojamento e pessoal ao serviço, no alojamento local....161

2.1.13 - Dormidas no alojamento local por mês, segundo os países de residência habitual dos hóspedes....162

3. OUTROS DADOS RELACIONADOS COM A ATIVIDADE TURÍSTICA

3.1 Golfe na R. A. Madeira

3.1.1 - Número de campos de golfe, voltas possíveis, voltas realizadas, taxa de ocupação, rendimentos totais e Green Fee de não sócios nos Campos de Golfe.....165

3.1.2 - Voltas realizadas no mês de referência, por país de residência dos jogadores e tipo de associação (sócios e não sócios) 165

3.1.3 - Percentagem de voltas vendidas por canal de venda 166

3.2 Navios de Cruzeiro na R. A. Madeira

3.2.1 - Movimento de passageiros de navios de cruzeiro nos portos da R. A. Madeira, por mês 167

3.2.2 - Passageiros em trânsito no porto do Funchal, por nacionalidade.....168

CONCEITOS 169

SINAIS CONVENCIONAIS / SIGLAS E ABREVIATURAS

CONVENTIONAL SIGNS / ACRONYMS AND ABBREVIATIONS

Valor confidencial	...	Confidential
Valor não disponível	x	Not available
Valor inferior a metade do módulo da unidade utilizada	ə	Less than half of the unit used
Não aplicável	//	Not applicable
Quebra de série	⊥	Series break
Valor previsto	f	Predicted data
Valor provisório	P_o	Provisory data
Valor preliminar	P_e	Preliminary data
Valor retificado	R_c	Rectified data
Valor revisto	R_v	Revised data
Valor com coeficiente de variação elevado (aplicado no caso em que o valor é divulgado)	§	Extremely unreliable value
Variação homóloga	V.H	Cumulative year-on-year change rate

ANÁLISE DOS PRINCIPAIS RESULTADOS DEFINITIVOS

ANO DE 2016

1. ENQUADRAMENTO INTERNACIONAL

De acordo com os dados provisórios da Organização Mundial do Turismo (OMT), as chegadas de turistas internacionais em 2016 totalizaram 1 235 milhões, ou seja, mais 46 milhões que no ano de 2015 (1 189 milhões). Este aumento de turistas internacionais traduziu-se num acréscimo de 3,9%, 0,7 pontos percentuais abaixo do observado em 2015 (+4,6%).

A distribuição de chegadas de turistas internacionais por regiões do globo evidencia maior concentração na Europa (50,2% das chegadas internacionais, correspondendo a 619,7 milhões de turistas), onde se registou um crescimento de 2,0% face ao ano anterior. A região da "Ásia e Pacífico" foi a que liderou no crescimento de turistas internacionais, com um aumento de 8,4%.

França, Estados Unidos, Espanha e China continuam no topo do ranking da chegada de turistas internacionais e respetivas receitas turísticas geradas mundialmente.

Gráf.1 – Evolução de chegadas de turistas internacionais (variação - %) 2016/2015

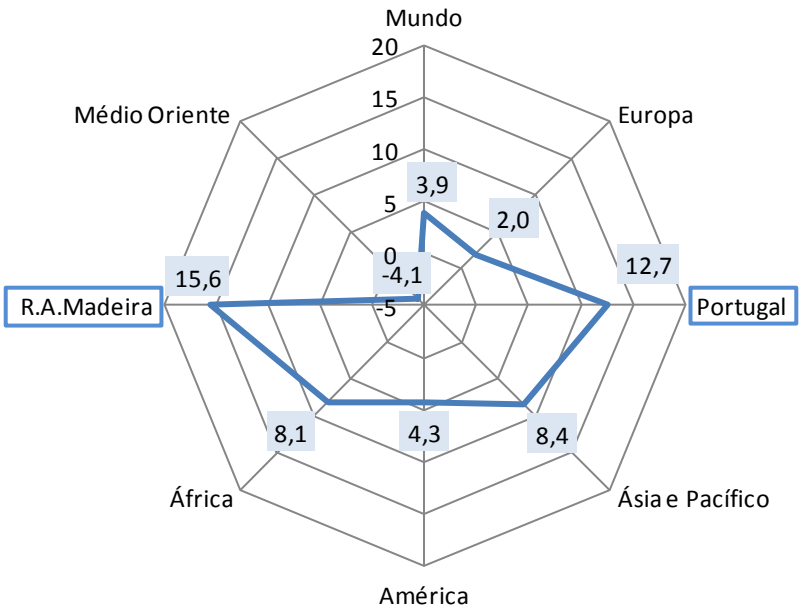

Para Portugal, o INE estimou para 2016 a chegada de 11,4 milhões de turistas internacionais, +12,7% que em 2015.

Não estando disponível uma estimativa para a chegada de turistas à Região Autónoma da Madeira, a variável hóspedes entrados no alojamento turístico coletivo poderá ser utilizada como variável de aproximação. Neste sentido, conclui-se que face a 2016, este indicador cresceu 15,6%.

Constata-se assim que a atividade turística na Região Autónoma da Madeira, no ano de 2016, destacou-se em termos de crescimento comparativamente à tendência mundial e nacional. Nos estabelecimentos hoteleiros - que compreendem os hotéis, hotéis-apartamentos, apartamentos turísticos, aldeamentos turísticos, pousadas, estalagens e pensões, concentrando 92,4% das dormidas contabilizadas na RAM - observa-se que os proveitos totais e as dormidas aumentaram 16,7% e 10,7%, respetivamente. Todos os meses do ano registaram aumentos homólogos nas dormidas, com destaque para outubro e maio em que o crescimento se fixou em 15,2% e 14,0%, respetivamente.

As dormidas dos meses de verão - julho, agosto e setembro - representaram no ano em análise 31,4% do total, 1,1 pontos percentuais abaixo da percentagem de 2015 (32,5%).

Gráf.2 – Atividade turística nos estabelecimentos hoteleiros em 2016 – variações homólogas

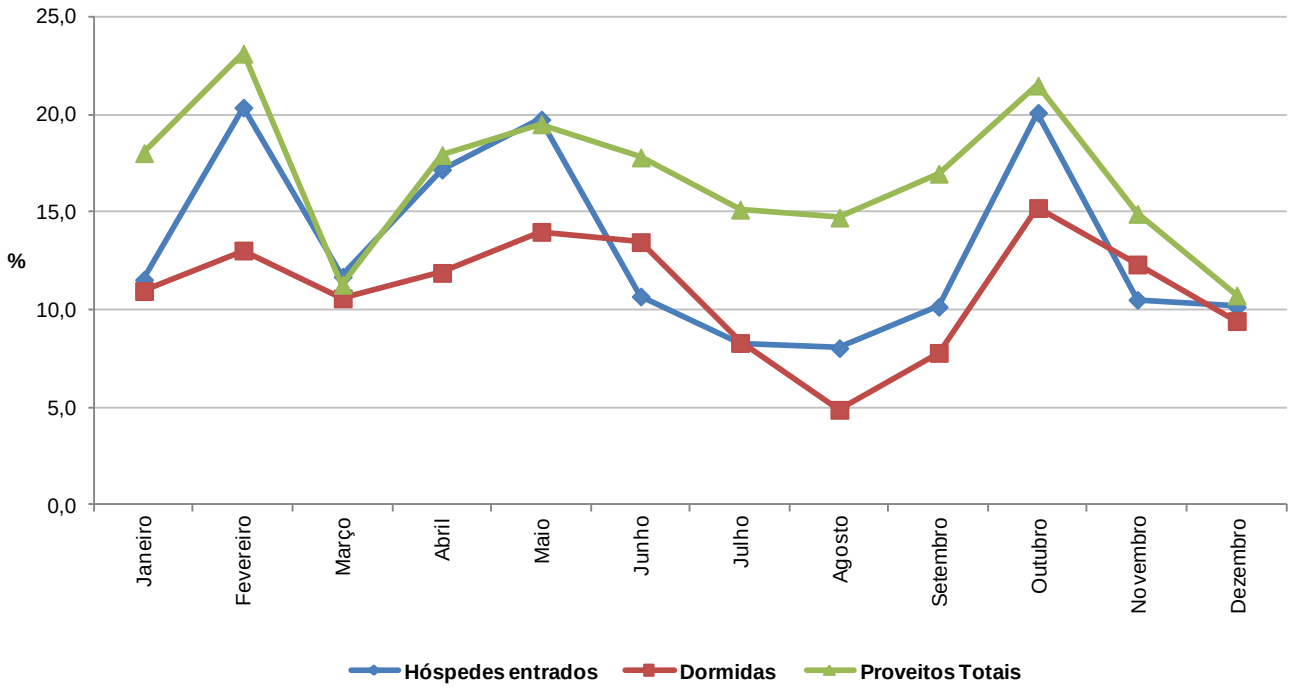

2. ALOJAMENTO TURÍSTICO COLETIVO NA R. A. MADEIRA

Em 2016, a oferta turística disponível no conjunto dos meios de alojamento recenseados, abrangendo os estabelecimentos hoteleiros, turismo no espaço rural, colónias de férias, pousadas da juventude e alojamento local, totalizou uma capacidade de 35 484 camas (+6,7% que em 2015), concentrada em 16 846 quartos (+6,3%).

A hotelaria é o segmento que dispõe de maior número de camas com 82,1% do número total.

Os estabelecimentos de alojamento local continuam a ganhar preponderância representando, em 2016, 14,7% da capacidade total, constituindo-se assim como o segundo segmento com maior número de camas disponíveis na RAM e superando o do turismo no espaço rural, cujo peso não ultrapassa os 2,3% em termos de capacidade.

Considerando o alojamento turístico na sua globalidade, observa-se que o número de dormidas aproximou-se dos 8,0 milhões (+12,7% que em 2015). Os residentes em Portugal contribuíram, em 2016, com cerca de 916,2 mil dormidas, traduzindo-se num acréscimo homólogo de 20,2%, enquanto os estrangeiros não residentes originaram cerca de 7,1 milhões de dormidas, correspondendo a um aumento de 11,8% nesta variável.

Gráf.3 – Estada média no conjunto dos meios de alojamento turístico coletivo em 2016

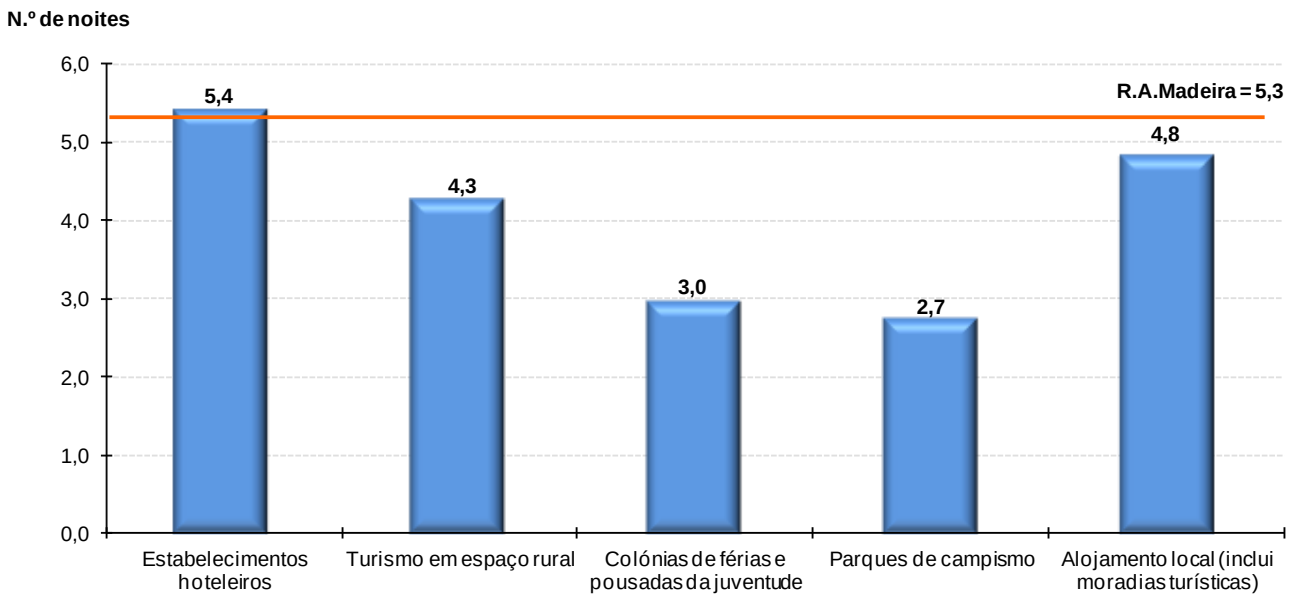

A estada média nos meios de alojamento coletivo da Região Autónoma da Madeira foi de 5,3 noites, ligeiramente inferior em relação ao ano anterior (5,4 noites). Considerando o tipo de alojamento,

observou-se uma estada média mais elevada nos estabelecimentos hoteleiros (5,4 noites), no alojamento local (4,8 noites) e no turismo em espaço rural (4,3 noites). Pelo contrário, as colónias de férias e pousadas de juventude (3,0 noites) e os parques de campismo (2,7 noites) apresentaram uma estada média mais baixa.

2.1 Estabelecimentos hoteleiros

2.1.1 Capacidade de alojamento e pessoal ao serviço

Em 2016, a média total de estabelecimentos hoteleiros em funcionamento (hotéis, hotéis-apartamentos, apartamentos turísticos, aldeamentos turísticos, pousadas, estalagens e pensões) foi de 156 (média anual), valor idêntico ao do ano anterior.

A capacidade de alojamento disponível dos estabelecimentos hoteleiros foi de 29 118 camas (média anual), refletindo uma variação homóloga positiva de 2,4%.

Considerando o tipo de estabelecimento, a oferta de camas repartiu-se maioritariamente pelos hotéis (60,8%) e hotéis-apartamentos (24,9%). As pensões e estalagens representaram, em conjunto, 9,5% do total de camas.

O município do Funchal concentrava em 2016, 62,3% das camas, seguido de Santa Cruz e Porto Santo com 13,1% e 8,3% do total da capacidade de alojamento, respetivamente.

Gráf.4 – Capacidade de alojamento nos estabelecimentos hoteleiros em 2016

Por município

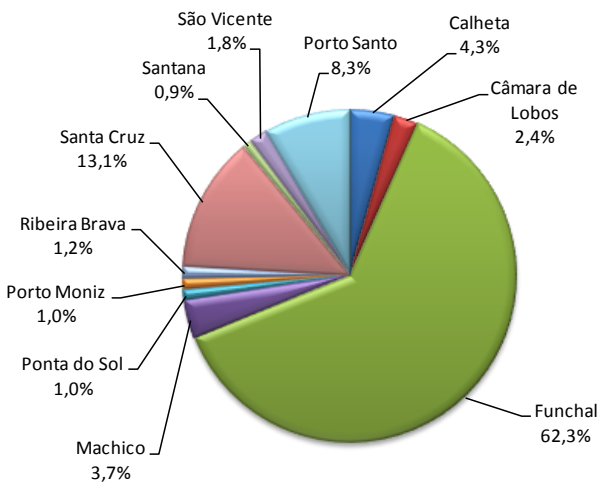

Por tipo de alojamento

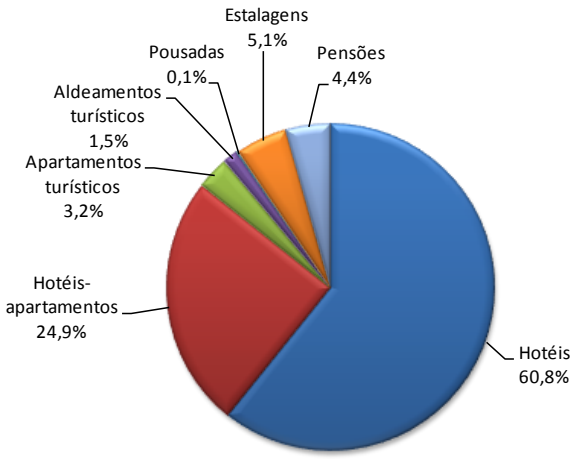

Em 2016, o número médio de pessoas ao serviço na hotelaria foi de 6 205, representando um acréscimo de 4,1% (mais 245 pessoas ao serviço) relativamente ao ano anterior. Para este crescimento contribuíram sobretudo os hotéis com um incremento de 276 pessoas ao serviço, justificado pelo aumento do número deste tipo de estabelecimentos de 71 para 75. Este acréscimo mais que compensou as quebras ocorridas na maioria dos estabelecimentos, com destaque para os hotéis-apartamentos e pensões, que perderam 37 e 16 pessoas ao serviço respetivamente, embora parte das quebras nesta última tipologia resulte de reclassificações em alojamento local e não de encerramento de estabelecimentos.

Os hotéis continuam a ser o tipo de estabelecimento que emprega em média, mais trabalhadores (55), seguido dos hotéis-apartamentos (40).

2.1.2 Permanência de hóspedes

No ano de 2016, as dormidas na hotelaria tradicional aproximaram-se dos 7,4 milhões, apresentando uma variação homóloga positiva de 10,7%. Todos os municípios contribuíram para esta variação total positiva, com os principais aumentos relativos a serem observados em Machico (+30,9%), Calheta (+26,2%), Porto Santo (+25,5%) e Santana (+24,6%).

Todos os tipos de estabelecimento apresentaram incrementos nas dormidas, sendo os mais significativos nos apartamentos turísticos (+21,7%), nos hotéis (+13,4%) e nas estalagens (+11,5%).

Os turistas com residência em território nacional produziram cerca de 807,8 mil dormidas (11,0% do total), apresentando uma variação homóloga positiva de 17,9% e concentraram-se nos hotéis (65,7%), hotéis-apartamentos (23,8%) e apartamentos turísticos (4,3%). O mercado nacional foi o terceiro mais importante, atrás do britânico e alemão.

As dormidas dos estrangeiros não residentes atingiram aproximadamente 6,6 milhões, tendo crescido 9,9% em comparação com o ano precedente. Os principais mercados emissores foram o Reino Unido, Alemanha, França, Países Baixos, Polónia, Dinamarca e Espanha, que concentraram 80,6% das dormidas de estrangeiros não residentes.

Gráf.5 – Principais mercados emissores nos estabelecimentos hoteleiros em 2016

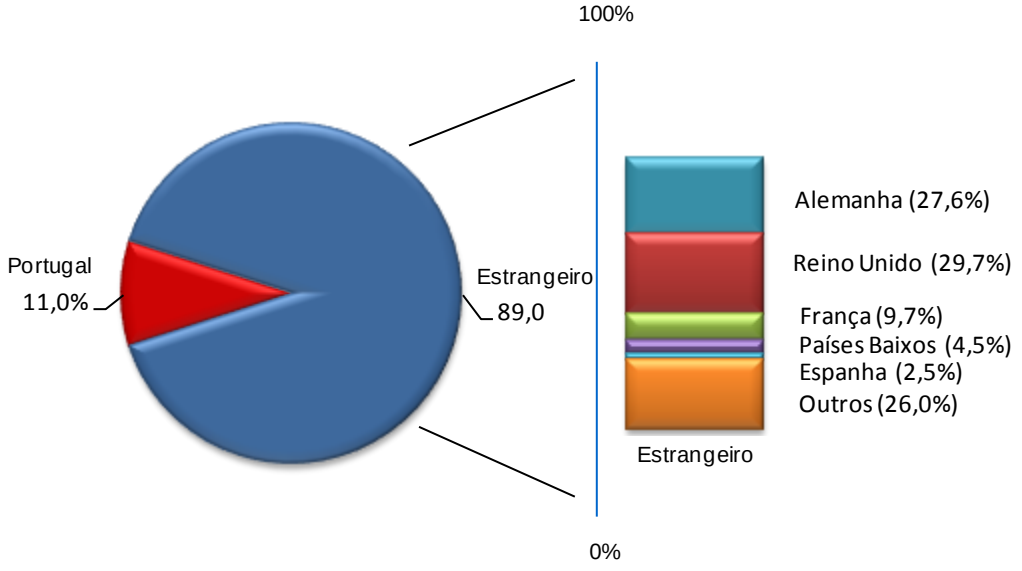

Face a 2015, são de realçar os aumentos nas dormidas de residentes nos Países Baixos (+35,7%), Dinamarca (+23,0%) e Polónia (+22,6%). Contrariamente, os mercados da Espanha, Noruega, Áustria e França foram os que apresentaram quebras mais significativas nas dormidas, de 16,9%, 13,9%, 11,7% e 4,4%, respetivamente.

Os residentes no Reino Unido originaram cerca de 1,9 milhões de dormidas (+15,6% que em 2015), correspondendo a 26,4% do total, sendo que 61,2% das mesmas ocorreram nos hotéis e 27,6% nos hotéis-apartamentos, sendo que 79,4% dessas dormidas ocorreram no município do Funchal.

Os residentes na Alemanha produziram mais de 1,8 milhões de dormidas, representando 24,6% do total (+12,2% do que em 2015). As dormidas repartiram-se principalmente pelos hotéis (64,2%) e hotéis-apartamentos (24,4%). A par dos italianos (que concentraram mais de metade das suas dormidas na ilha do Porto Santo) também os alemães são os que têm menor tendência para se instalarem no município do Funchal, pois apenas pouco mais de metade das dormidas (55,2%) ocorre no principal município da Região. Em seis dos dez dos municípios da ilha da Madeira (Calheta, Santa Cruz, Ponta do Sol, Santana, Ribeira Brava e Porto Moniz) a Alemanha é o principal mercado.

Realce ainda para os mercados francês (que concentra maior percentagem de dormidas contabilizadas no município de São Vicente) e escandinavo com quotas de 8,6% e 6,4%, respetivamente.

Gráf.6 – Share dos principais mercados por município em 2016

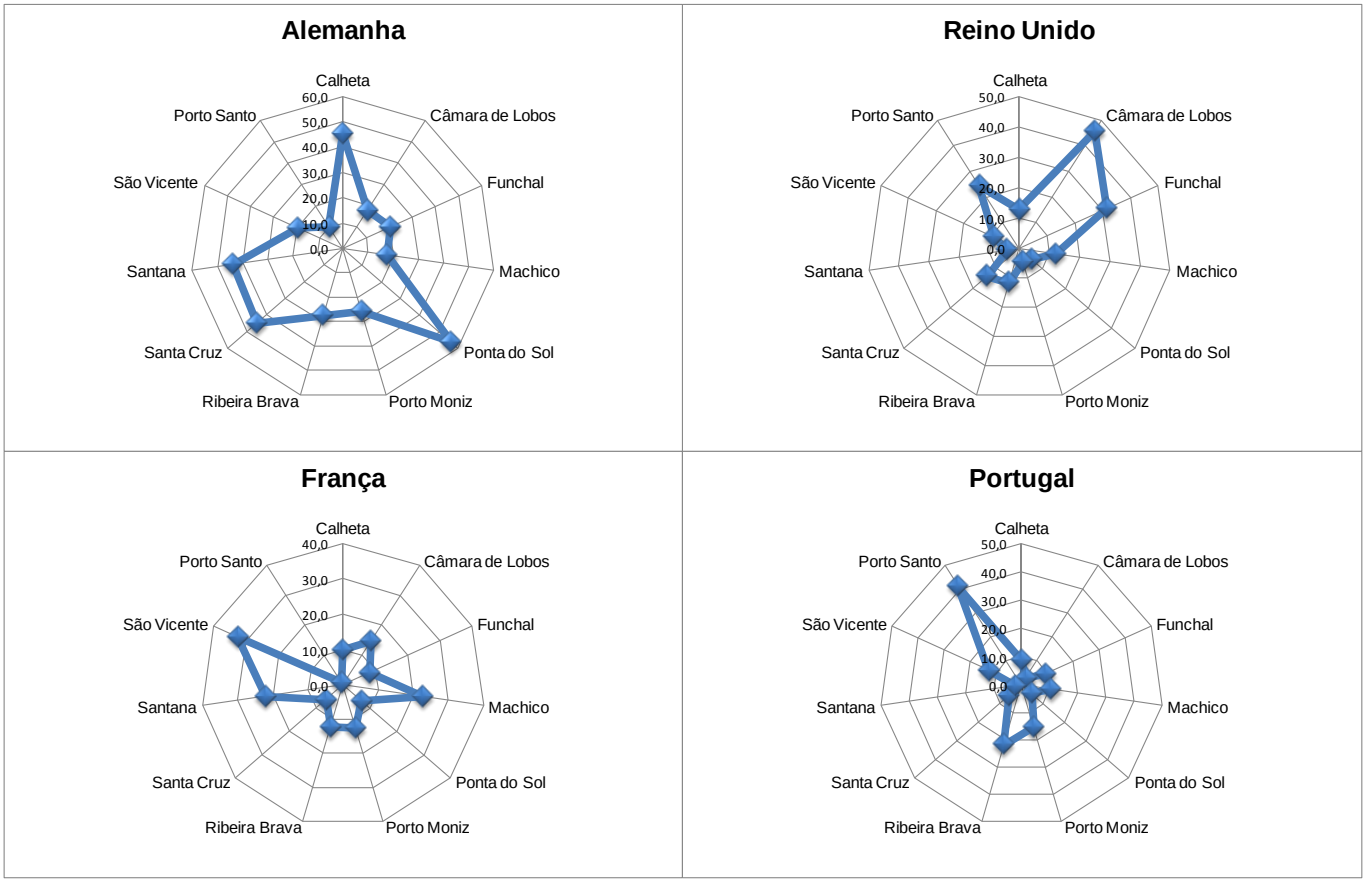

A taxa líquida de ocupação-cama (TLOC) atingiu os 69,2%, +4,9 pontos percentuais que em 2015. Os hotéis-apartamentos (73,0%) e os hotéis (71,4%) foram os únicos tipos de estabelecimento com uma TLOC acima da média, surgindo no polo oposto os apartamentos turísticos (45,0%) e as pousadas (45,5%). A Ponta do Sol foi o município que registou a TLOC mais elevada da RAM em 2016 (75,2%), encontrando-se juntamente com o Funchal (73,8%) acima da média. Câmara de Lobos (47,9%), Ribeira Brava (50,7%) e Porto Moniz (52,4%) apresentaram as percentagens mais baixas neste indicador.

Em 2016, os proveitos totais na hotelaria tradicional foram de 377,8 milhões de euros enquanto os de aposento aproximaram-se dos 241,8 milhões de euros, apresentando variações homólogas positivas de 16,7% e de 17,7%, respetivamente. Os hotéis produziram 68,2% dos proveitos totais enquanto os hotéis-apartamentos foram responsáveis por 20,5%.

No ano de 2016, o rendimento médio por quarto (RevPAR) foi de 47,53 euros, 15,1% acima do verificado no ano anterior (41,28 euros). Como evidencia o gráfico seguinte, é nas estalagens que esta variável atinge um valor mais elevado (66,78€), seguido dos hotéis (52,29€).

Gráf.7 – Revenue Per Available Room (RevPAR) em 2016

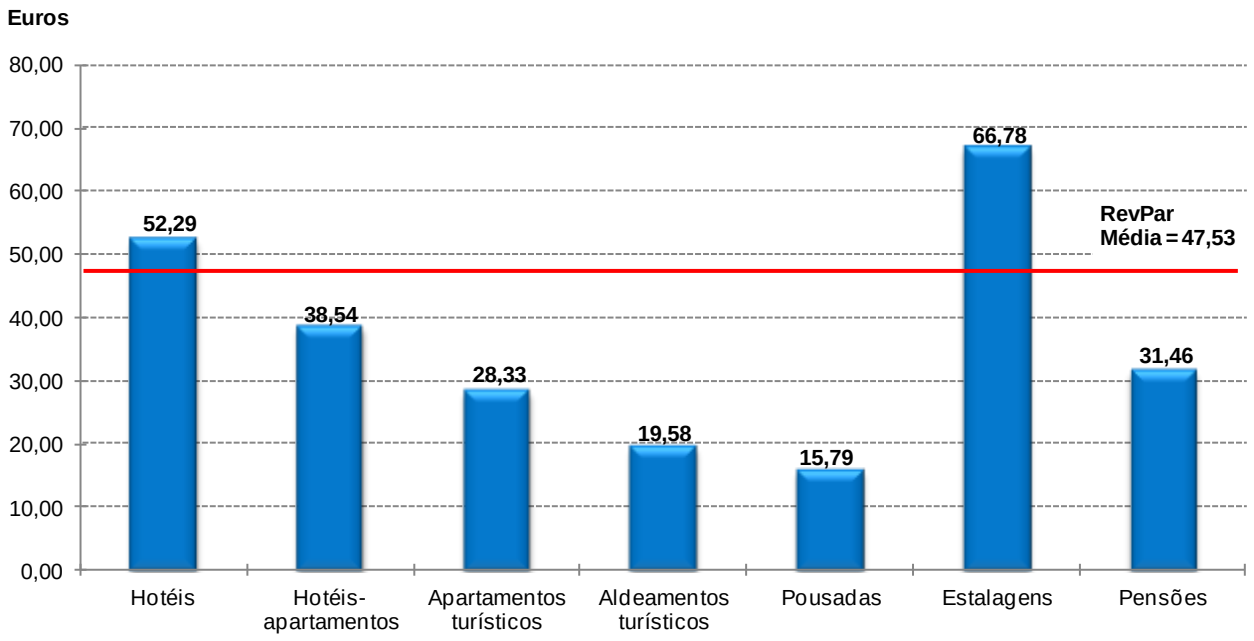

2.2 Turismo no espaço rural

Em 2016, a média de estabelecimentos em funcionamento no turismo no espaço rural foi de 59 e a capacidade de alojamento disponível fixou-se em 802 camas. O pessoal ao serviço rondou os 118 efetivos.

Foram registadas em 2016, 95 742 dormidas, representando um acréscimo de 21,9% relativamente a 2015.

Os turistas nacionais produziram 4 482 dormidas (+2,0% que em 2015), ou seja, 4,7% do total.

Contabilizaram-se 91 260 dormidas de estrangeiros não residentes (uma variação homóloga de +23,1%), sendo que os turistas da Alemanha foram responsáveis por 48,2% do total de dormidas. O número de dormidas dos residentes neste país aumentou 24,9% em comparação com o ano de 2015.

A França, os Países Baixos e o Reino Unido foram, depois da Alemanha, os mercados externos mais importantes, com quotas de 13,6%, 10,5% e 6,5%, respetivamente.

Os proveitos totais no turismo no espaço rural em 2016 aproximaram-se dos 3,7 milhões de euros (+28,4% que no ano precedente), sendo que 84,4% foram proveitos de aposento.

Gráf.8 – Principais Mercados Emissores no Turismo no Espaço Rural em 2016

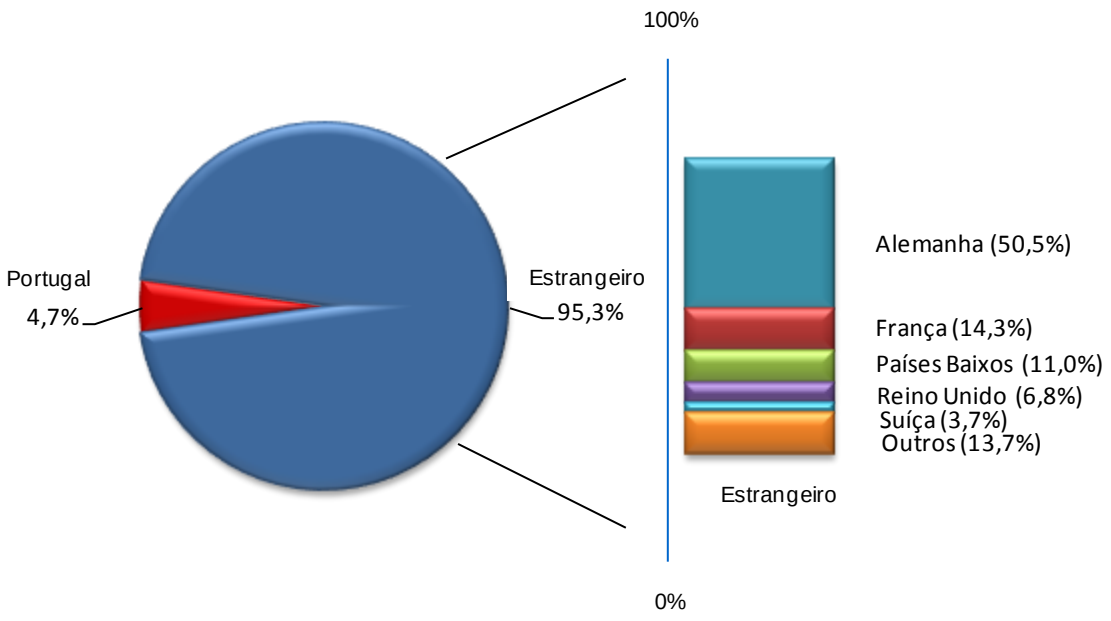

2.3 Alojamento local

Os dados de 2016 relativos ao alojamento local dão conta da existência de uma média de 5 218 camas disponíveis. Neste tipo de estabelecimentos foram registados 93 067 hóspedes que deram origem a 480 161 dormidas, traduzindo um crescimento muito expressivo de 53,3% face a 2015.

Os turistas nacionais produziram 81 450 dormidas (+54,8% que em 2015), representando 17,0% do total.

Contabilizaram-se 398 711 dormidas de estrangeiros não residentes (uma variação homóloga de +53,0%), sendo que os turistas da Alemanha foram responsáveis por 24,7% do total de dormidas. O número de dormidas dos residentes neste país aumentou 60,4% em comparação com o ano precedente.

O Reino Unido e a França, que registaram neste segmento crescimentos de 58,3% e 40,5%, respetivamente, foram, depois da Alemanha, os mercados externos mais importantes.

2.4 Outros tipos de alojamento turístico coletivo

No ano de 2016 registaram-se 22 080 dormidas nas colónias de férias e pousadas de juventude, um aumento de 33,5% em relação a 2015. O mercado nacional foi responsável por 72,8% do total das dormidas.

Por sua vez, os dois parques de campismo da RAM receberam 2 642 campistas que produziram 7 789 dormidas (-10,7% que em 2015).

3. GOLFE NA R. A. MADEIRA

O inquérito aos campos de golfe dá conta da realização de cerca de 60 476 voltas nos três campos de golfe da RAM em 2016 (+33,5% que em 2015), o que gerou receitas de 2,3 milhões de euros (+4,7% que no ano precedente). 72,5% dessas voltas foram realizadas por não sócios, provenientes na sua maioria dos Países Nórdicos, Reino Unido, Alemanha e Portugal. 58,5% das voltas foram vendidas por estabelecimentos hoteleiros e afins, 23,2% por operadores turísticos e os restantes 18,3% pelos próprios campos de golfe. Comparativamente a 2015, a venda de voltas pelos próprios campos de golfe desceu, compensada pelo aumento de importância dos outros canais.

4. MOVIMENTO DE PASSAGEIROS EM NAVIOS DE CRUZEIRO

De acordo com os dados fornecidos pela Administração dos Portos da RAM, em 2016, o número de passageiros em trânsito em navios de cruzeiro foi de 519 700 (-9,9% que em 2015).

O mês de maior movimento foi novembro com 72 853 passageiros e o de menor movimento agosto, com apenas 9 558 visitantes a passarem nos portos da RAM. 87,3% do total de passageiros concentrou-se nos 1.º e 3.º quadrimestres do ano.

Em 2016, a esmagadora maioria dos passageiros em trânsito no Porto do Funchal foi constituída por europeus (89,6%), destacando-se pela sua dimensão a quota de passageiros do Reino Unido (40,1%) e da Alemanha (34,4%). Olhando para o conjunto de países da Europa, observa-se que os passageiros de nacionalidade italiana e francesa, seguem-se em termos de importância aos britânicos e alemães embora apresentando pesos muitos menores; os primeiros representaram 5,1% do total, enquanto os franceses tiveram uma quota de 2,6%. Austríacos, suíços, holandeses e espanhóis também marcaram uma presença importante nos navios de cruzeiro que visitaram a Madeira.

Em termos globais, podemos, também, salientar o contributo dos passageiros norte-americanos - o terceiro mercado mais importante neste segmento no ano em análise - contabilizando cerca de 32 mil (6,1% do total). Do continente americano há ainda que salientar a visita de 9 mil passageiros canadianos em 2016.

1. Estabelecimentos hoteleiros

1.1 - Hóspedes entrados, total de hóspedes e dormidas nos estabelecimentos hoteleiros, por mês

Guest arrivals, guests lodged and nights spent in hotel establishments, by month

R. A. Madeira

Meses	Hóspedes entrados			Hóspedes [1]			Dormidas		
	2015	2016	Variação	2015	2016	Variação	2015	2016	Variação
	N.º		%	N.º		%	N.º		%
Total	**1 028 723**	**1 162 621**	**13,0**	**1 216 741**	**1 365 209**	**12,2**	**6 656 160**	**7 368 095**	**10,7**
Janeiro	49 458	55 165	11,5	67 007	73 647	9,9	380 382	422 066	11,0
Fevereiro	62 225	74 890	20,4	73 640	86 027	16,8	420 778	475 626	13,0
Março	82 849	92 534	11,7	96 842	106 557	10,0	519 542	574 530	10,6
Abril	91 315	107 001	17,2	106 969	123 694	15,6	552 533	618 225	11,9
Maio	99 716	119 403	19,7	116 586	136 937	17,5	595 572	678 896	14,0
Junho	102 908	113 899	10,7	118 460	133 350	12,6	625 303	709 505	13,5
Julho	108 716	117 724	8,3	126 571	138 156	9,2	722 306	782 253	8,3
Agosto	115 946	125 258	8,0	137 303	146 551	6,7	778 397	816 360	4,9
Setembro	97 190	107 054	10,1	116 122	126 524	9,0	662 008	713 594	7,8
Outubro	89 388	107 347	20,1	105 415	126 119	19,6	565 955	652 051	15,2
Novembro	67 412	74 496	10,5	80 421	88 602	10,2	451 227	506 822	12,3
Dezembro	61 600	67 850	10,1	71 405	79 045	10,7	382 157	418 167	9,4

[1] Inclui os hóspedes que transitaram do mês anterior.

1.2 – Proveitos e custos totais com pessoal nos estabelecimentos hoteleiros, por mês

Revenue and staff cost in hotel establishments, by month

R. A. Madeira

Meses	Proveitos totais			Proveitos de aposento			Custos totais com pessoal		
	2015	2016	Variação	2015	2016	Variação	2015	2016	Variação
	€		%	€		%	€		%
Total [1]	**323 745 532**	**377 751 518**	**16,7**	**205 406 862**	**241 772 075**	**17,7**	**96 475 012**	**102 430 799**	**6,2**
Janeiro	17 049 892	20 122 456	18,0	10 842 678	13 126 021	21,1	7 332 524	7 629 464	4,0
Fevereiro	18 732 173	23 062 214	23,1	11 813 249	14 324 222	21,3	7 360 120	7 590 382	3,1
Março	25 491 844	28 366 984	11,3	16 400 572	18 522 394	12,9	7 530 716	7 980 536	6,0
Abril	27 129 928	31 992 530	17,9	17 836 834	21 083 674	18,2	7 826 098	8 105 922	3,6
Maio	28 628 809	34 210 460	19,5	17 680 022	21 588 064	22,1	7 970 726	8 434 454	5,8
Junho	29 543 501	34 802 090	17,8	18 013 620	21 946 490	21,8	8 022 652	8 666 793	8,0
Julho	35 160 645	40 478 681	15,1	22 276 484	26 148 353	17,4	8 125 254	8 645 659	6,4
Agosto	39 167 566	44 933 042	14,7	25 996 000	29 779 283	14,6	8 148 833	8 537 861	4,8
Setembro	32 859 238	38 434 690	17,0	20 820 724	24 154 103	16,0	7 957 684	8 263 731	3,8
Outubro	27 746 188	33 706 257	21,5	17 674 937	21 193 714	19,9	7 743 689	8 338 190	7,7
Novembro	20 894 271	24 009 995	14,9	12 972 123	14 945 850	15,2	9 205 226	10 479 695	13,8
Dezembro	21 341 477	23 632 119	10,7	13 079 619	14 959 907	14,4	9 251 490	9 758 112	5,5

[1] A variação do total é a homóloga acumulada.

1.3 - Hóspedes entrados, total de hóspedes, dormidas e estada média por países de residência habitual

Guest arrivals, guests lodged, nights spent and average stay by country of residence

R. A. Madeira

Países de residência habitual	Hóspedes entrados			Hóspedes [1]			Dormidas			Estada média	
	Jan. 2015	Jan. 2016	Variação	Jan. 2015	Jan. 2016	Variação	Jan. 2015	Jan. 2016	Variação	Jan. 2015	Jan. 2016
	N.º		%	N.º		%	N.º		%	N.º	
Total mensal	**49 458**	**55 165**	**11,5**	**67 007**	**73 647**	**9,9**	**380 382**	**422 066**	**11,0**	**5,7**	**5,7**
Portugal	9 698	9 675	-0,2	13 205	13 743	4,1	31 182	33 760	8,3	2,4	2,5
Estrangeiro	39 760	45 490	14,4	53 802	59 904	11,3	349 200	388 306	11,2	6,5	6,5
Europa	48 280	53 733	11,3	65 048	71 559	10,0	373 887	414 508	10,9	5,7	5,8
UE-28	45 935	51 539	12,2	61 814	68 702	11,1	353 554	396 158	12,1	5,7	5,8
Portugal	9 698	9 675	-0,2	13 205	13 743	4,1	31 182	33 760	8,3	2,4	2,5
Alemanha	11 686	11 072	-5,3	15 517	15 118	-2,6	107 973	109 107	1,1	7,0	7,2
Áustria	417	454	8,9	593	654	10,3	3 777	3 769	-0,2	6,4	5,8
Bélgica	533	655	22,9	698	873	25,1	4 450	5 060	13,7	6,4	5,8
Dinamarca	3 121	2 906	-6,9	3 877	3 554	-8,3	26 240	22 947	-12,5	6,8	6,5
Espanha	756	648	-14,3	1 234	1 017	-17,6	4 242	3 597	-15,2	3,4	3,5
Estónia	24	38	58,3	31	40	29,0	129	270	109,3	4,2	6,8
Finlândia	1 597	1 505	-5,8	2 168	1 953	-9,9	15 027	14 306	-4,8	6,9	7,3
França	3 259	3 368	3,3	4 317	4 378	1,4	19 257	19 620	1,9	4,5	4,5
Hungria	147	182	23,8	184	233	26,6	965	1 351	40,0	5,2	5,8
Irlanda	163	174	6,7	190	212	11,6	1 195	1 241	3,8	6,3	5,9
Itália	336	584	73,8	477	841	76,3	2 099	3 383	61,2	4,4	4,0
Luxemburgo	130	162	24,6	190	191	0,5	1 246	1 355	8,7	6,6	7,1
Países Baixos	1 065	1 198	12,5	1 272	1 456	14,5	8 420	9 492	12,7	6,6	6,5
Polónia	1 039	1 748	68,2	1 271	2 192	72,5	7 851	12 454	58,6	6,2	5,7
Reino Unido	9 919	14 601	47,2	13 518	18 515	37,0	101 051	132 626	31,2	7,5	7,2
República Checa	160	169	5,6	228	218	-4,4	809	1 024	26,6	3,5	4,7
Roménia	69	87	26,1	247	442	78,9	842	1 186	40,9	3,4	2,7
Suécia	1 661	2 080	25,2	2 365	2 747	16,2	15 920	17 932	12,6	6,7	6,5
Outros países da UE-28	155	233	50,3	232	325	40,1	879	1 678	90,9	3,8	5,2
Outros Países da Europa dos quais:	2 345	2 194	-6,4	3 234	2 857	-11,7	20 333	18 350	-9,8	6,3	6,4
Noruega	641	778	21,4	886	973	9,8	7 466	7 810	4,6	8,4	8,0
Rússia	746	578	-22,5	1 038	693	-33,2	6 510	4 312	-33,8	6,3	6,2
Suíça	788	680	-13,7	1 116	1 001	-10,3	5 527	5 240	-5,2	5,0	5,2
África	73	81	11,0	114	117	2,6	434	388	-10,6	3,8	3,3
América dos quais:	659	924	40,2	1 320	1 479	12,0	4 431	5 716	29,0	3,4	3,9
Brasil	308	258	-16,2	777	499	-35,8	1 988	1 521	-23,5	2,6	3,0
Canadá	111	201	81,1	155	253	63,2	827	1 469	77,6	5,3	5,8
E.U.A	176	384	118,2	312	613	96,5	1 296	2 386	84,1	4,2	3,9
Ásia	371	371	0,0	424	422	-0,5	1 146	1 141	-0,4	2,7	2,7
Oceânia	75	56	-25,3	101	70	-30,7	484	313	-35,3	4,8	4,5

[1] Inclui os hóspedes que transitaram do mês anterior.

1.3 - Hóspedes entrados, total de hóspedes, dormidas e estada média por países de residência habitual

Guest arrivals, guests lodged, nights spent and average stay by country of residence

R. A. Madeira

Países de residência habitual	Hóspedes entrados			Hóspedes [1]			Dormidas			Estada média	
	Fev. 2015	Fev. 2016	Variação	Fev. 2015	Fev. 2016	Variação	Fev. 2015	Fev. 2016	Variação	Fev. 2015	Fev. 2016
	N.º		%	N.º		%	N.º		%	N.º	
Total mensal	**62 225**	**74 890**	**20,4**	**73 640**	**86 027**	**16,8**	**420 778**	**475 626**	**13,0**	**5,7**	**5,5**
Portugal	11 445	14 782	29,2	12 182	15 372	26,2	29 677	36 579	23,3	2,4	2,4
Estrangeiro	50 780	60 108	18,4	61 458	70 655	15,0	391 101	439 047	12,3	6,4	6,2
Europa	61 058	73 502	20,4	72 379	84 497	16,7	415 835	469 241	12,8	5,7	5,6
UE-28	58 581	71 080	21,3	69 384	81 532	17,5	396 688	450 650	13,6	5,7	5,5
Portugal	11 445	14 782	29,2	12 182	15 372	26,2	29 677	36 579	23,3	2,4	2,4
Alemanha	14 236	15 927	11,9	17 714	19 274	8,8	123 165	136 512	10,8	7,0	7,1
Áustria	801	675	-15,7	943	814	-13,7	6 695	5 738	-14,3	7,1	7,0
Bélgica	693	666	-3,9	807	798	-1,1	4 496	4 564	1,5	5,6	5,7
Dinamarca	3 253	4 255	30,8	4 076	5 043	23,7	26 263	31 538	20,1	6,4	6,3
Espanha	616	645	4,7	660	687	4,1	2 674	2 757	3,1	4,1	4,0
Estónia	46	40	-13,0	47	43	-8,5	200	222	11,0	4,3	5,2
Finlândia	1 489	1 846	24,0	1 903	2 113	11,0	12 419	13 173	6,1	6,5	6,2
França	5 023	5 069	0,9	5 702	5 669	-0,6	28 930	25 876	-10,6	5,1	4,6
Hungria	189	182	-3,7	212	217	2,4	1 090	1 285	17,9	5,1	5,9
Irlanda	195	207	6,2	225	239	6,2	1 268	1 347	6,2	5,6	5,6
Itália	355	283	-20,3	429	335	-21,9	1 541	1 615	4,8	3,6	4,8
Luxemburgo	176	222	26,1	207	252	21,7	1 294	1 576	21,8	6,3	6,3
Países Baixos	1 616	1 886	16,7	1 911	2 119	10,9	11 265	10 587	-6,0	5,9	5,0
Polónia	1 206	1 919	59,1	1 387	2 305	66,2	7 841	12 981	65,6	5,7	5,6
Reino Unido	14 793	19 631	32,7	18 034	22 957	27,3	120 654	145 752	20,8	6,7	6,3
República Checa	151	226	49,7	176	252	43,2	810	1 127	39,1	4,6	4,5
Roménia	103	125	21,4	119	127	6,7	586	570	-2,7	4,9	4,5
Suécia	1 971	2 241	13,7	2 404	2 636	9,7	14 644	15 492	5,8	6,1	5,9
Outros países da UE-28	224	253	12,9	246	280	13,8	1 176	1 359	15,6	4,8	4,9
Outros Países da Europa dos quais:	2 477	2 422	-2,2	2 995	2 965	-1,0	19 147	18 591	-2,9	6,4	6,3
Noruega	1 044	996	-4,6	1 316	1 283	-2,5	9 719	9 455	-2,7	7,4	7,4
Rússia	174	250	43,7	193	303	57,0	1 024	1 195	16,7	5,3	3,9
Suíça	1 154	1 053	-8,8	1 377	1 246	-9,5	7 839	7 281	-7,1	5,7	5,8
África	44	58	31,8	47	64	36,2	180	267	48,3	3,8	4,2
América dos quais:	704	828	17,6	771	943	22,3	3 112	4 098	31,7	4,0	4,3
Brasil	265	216	-18,5	280	241	-13,9	916	847	-7,5	3,3	3,5
Canadá	176	259	47,2	207	291	40,6	1 045	1 510	44,5	5,0	5,2
E.U.A	224	320	42,9	240	376	56,7	923	1 629	76,5	3,8	4,3
Ásia	361	434	20,2	377	445	18,0	1 280	1 611	25,9	3,4	3,6
Oceânia	58	68	17,2	66	78	18,2	371	409	10,2	5,6	5,2

[1] Inclui os hóspedes que transitaram do mês anterior.

1.3 - Hóspedes entrados, total de hóspedes, dormidas e estada média por países de residência habitual

Guest arrivals, guests lodged, nights spent and average stay by country of residence

R. A. Madeira

Países de residência habitual	Hóspedes entrados			Hóspedes [1]			Dormidas			Estada média	
	Mar. 2015	Mar. 2016	Variação	Mar. 2015	Mar. 2016	Variação	Mar. 2015	Mar. 2016	Variação	Mar. 2015	Mar. 2016
	N.º		%	N.º		%	N.º		%	N.º	
Total mensal	**82 849**	**92 534**	**11,7**	**96 842**	**106 557**	**10,0**	**519 542**	**574 530**	**10,6**	**5,4**	**5,4**
Portugal	13 692	17 485	27,7	14 518	18 224	25,5	37 596	52 418	39,4	2,6	2,9
Estrangeiro	69 157	75 049	8,5	82 324	88 333	7,3	481 946	522 112	8,3	5,9	5,9
Europa	81 518	90 918	11,5	95 390	104 820	9,9	513 633	566 767	10,3	5,4	5,4
UE-28	77 629	87 104	12,2	90 834	100 515	10,7	485 891	541 573	11,5	5,3	5,4
Portugal	13 692	17 485	27,7	14 518	18 224	25,5	37 596	52 418	39,4	2,6	2,9
Alemanha	21 367	23 720	11,0	25 617	27 473	7,2	164 308	171 944	4,6	6,4	6,3
Áustria	2 167	1 251	-42,3	2 451	1 391	-43,2	13 940	8 480	-39,2	5,7	6,1
Bélgica	864	1 307	51,3	974	1 507	54,7	5 306	7 507	41,5	5,4	5,0
Dinamarca	3 680	4 181	13,6	4 430	5 287	19,3	26 202	32 922	25,6	5,9	6,2
Espanha	1 482	1 857	25,3	1 583	1 908	20,5	5 339	8 251	54,5	3,4	4,3
Estónia	60	26	-56,7	69	27	-60,9	384	232	-39,6	5,6	8,6
Finlândia	2 633	2 040	-22,5	3 030	2 447	-19,2	18 298	15 982	-12,7	6,0	6,5
França	5 913	6 005	1,6	6 900	6 906	0,1	34 729	32 956	-5,1	5,0	4,8
Hungria	197	394	100,0	271	421	55,4	1 339	2 399	79,2	4,9	5,7
Irlanda	198	208	5,1	251	246	-2,0	1 231	1 289	4,7	4,9	5,2
Itália	462	564	22,1	499	607	21,6	2 276	2 724	19,7	4,6	4,5
Luxemburgo	220	311	41,4	266	366	37,6	1 606	2 073	29,1	6,0	5,7
Países Baixos	1 732	2 231	28,8	2 056	2 587	25,8	11 312	12 020	6,3	5,5	4,6
Polónia	1 128	1 713	51,9	1 304	1 894	45,2	7 062	11 382	61,2	5,4	6,0
Reino Unido	17 895	19 648	9,8	21 998	24 393	10,9	129 785	150 836	16,2	5,9	6,2
República Checa	162	319	96,9	200	359	79,5	978	1 580	61,6	4,9	4,4
Roménia	116	90	-22,4	123	101	-17,9	567	493	-13,1	4,6	4,9
Suécia	3 301	3 284	-0,5	3 909	3 799	-2,8	21 805	23 261	6,7	5,6	6,1
Outros países da UE-28	360	470	30,6	385	572	48,6	1 828	2 824	54,5	4,7	4,9
Outros Países da Europa dos quais:	3 889	3 814	-1,9	4 556	4 305	-5,5	27 742	25 194	-9,2	6,1	5,9
Noruega	1 938	1 408	-27,3	2 308	1 598	-30,8	14 590	10 975	-24,8	6,3	6,9
Rússia	262	297	13,4	288	357	24,0	1 349	1 697	25,8	4,7	4,8
Suíça	1 593	1 955	22,7	1 851	2 155	16,4	11 248	11 582	3,0	6,1	5,4
África	67	68	1,5	69	70	1,4	280	267	-4,6	4,1	3,8
América dos quais:	760	1 039	36,7	842	1 122	33,3	3 822	5 490	43,6	4,5	4,9
Brasil	222	225	1,4	239	229	-4,2	899	1 024	13,9	3,8	4,5
Canadá	151	202	33,8	190	251	32,1	1 186	1 863	57,1	6,2	7,4
E.U.A	348	535	53,7	366	564	54,1	1 547	2 317	49,8	4,2	4,1
Ásia	399	408	2,3	417	429	2,9	1 129	1 512	33,9	2,7	3,5
Oceânia	105	101	-3,8	124	116	-6,5	678	494	-27,1	5,5	4,3

[1] Inclui os hóspedes que transitaram do mês anterior.

1.3 - Hóspedes entrados, total de hóspedes, dormidas e estada média por países de residência habitual

Guest arrivals, guests lodged, nights spent and average stay by country of residence

R. A. Madeira

Países de residência habitual	Hóspedes entrados			Hóspedes [1]			Dormidas			Estada média	
	Abr. 2015	Abr. 2016	Variação	Abr. 2015	Abr. 2016	Variação	Abr. 2015	Abr. 2016	Variação	Abr. 2015	Abr. 2016
	N.º		%	N.º		%	N.º		%	N.º	
Total mensal	**91 315**	**107 001**	**17,2**	**106 969**	**123 694**	**15,6**	**552 533**	**618 225**	**11,9**	**5,2**	**5,0**
Portugal	15 884	20 552	29,4	17 218	22 020	27,9	50 037	61 221	22,4	2,9	2,8
Estrangeiro	75 431	86 449	14,6	89 751	101 674	13,3	502 496	557 004	10,8	5,6	5,5
Europa	89 583	104 684	16,9	105 102	121 078	15,2	545 595	609 121	11,6	5,2	5,0
UE-28	84 574	99 577	17,7	99 404	115 048	15,7	513 305	580 042	13,0	5,2	5,0
Portugal	15 884	20 552	29,4	17 218	22 020	27,9	50 037	61 221	22,4	2,9	2,8
Alemanha	19 760	21 528	8,9	24 864	26 175	5,3	152 302	160 955	5,7	6,1	6,1
Áustria	2 993	2 975	-0,6	3 649	3 197	-12,4	21 832	18 949	-13,2	6,0	5,9
Bélgica	2 276	2 066	-9,2	2 445	2 498	2,2	12 646	12 610	-0,3	5,2	5,0
Dinamarca	2 361	4 200	77,9	3 023	5 187	71,6	18 603	29 084	56,3	6,2	5,6
Espanha	1 336	1 007	-24,6	1 931	1 176	-39,1	6 726	4 334	-35,6	3,5	3,7
Estónia	91	170	86,8	98	172	75,5	505	1 060	109,9	5,2	6,2
Finlândia	1 838	1 751	-4,7	2 370	2 275	-4,0	16 158	14 733	-8,8	6,8	6,5
França	14 792	16 750	13,2	15 975	17 990	12,6	73 510	80 429	9,4	4,6	4,5
Hungria	269	358	33,1	304	441	45,1	1 698	1 822	7,3	5,6	4,1
Irlanda	118	198	67,8	157	239	52,2	864	1 079	24,9	5,5	4,5
Itália	708	1 457	105,8	808	1 624	101,0	3 876	7 963	105,4	4,8	4,9
Luxemburgo	285	245	-14,0	329	360	9,4	2 250	1 832	-18,6	6,8	5,1
Países Baixos	3 722	4 816	29,4	4 060	5 290	30,3	19 497	26 324	35,0	4,8	5,0
Polónia	1 063	1 123	5,6	1 281	1 325	3,4	7 109	7 607	7,0	5,5	5,7
Reino Unido	12 770	16 156	26,5	15 752	19 997	26,9	97 051	120 748	24,4	6,2	6,0
República Checa	837	1 090	30,2	888	1 170	31,8	4 037	5 964	47,7	4,5	5,1
Roménia	164	161	-1,8	206	190	-7,8	1 042	778	-25,3	5,1	4,1
Suécia	2 356	2 224	-5,6	3 045	2 805	-7,9	18 948	18 068	-4,6	6,2	6,4
Outros países da UE-28	951	750	-21,1	1 001	917	-8,4	4 614	4 482	-2,9	4,6	4,9
Outros Países da Europa dos quais:	5 009	5 107	2,0	5 698	6 030	5,8	32 290	29 079	-9,9	5,7	4,8
Noruega	1 242	892	-28,2	1 602	1 142	-28,7	10 993	6 992	-36,4	6,9	6,1
Rússia	442	503	13,8	483	631	30,6	2 034	2 311	13,6	4,2	3,7
Suíça	3 029	3 269	7,9	3 307	3 729	12,8	17 305	17 433	0,7	5,2	4,7
África	68	89	30,9	73	93	27,4	310	375	21,0	4,2	4,0
América dos quais:	1 100	1 408	28,0	1 183	1 636	38,3	4 585	5 683	23,9	3,9	3,5
Brasil	394	319	-19,0	420	358	-14,8	1 454	1 141	-21,5	3,5	3,2
Canadá	210	208	-1,0	237	240	1,3	1 149	995	-13,4	4,8	4,1
E.U.A	441	777	76,2	468	914	95,3	1 729	3 065	77,3	3,7	3,4
Ásia	467	651	39,4	508	703	38,4	1 532	2 185	42,6	3,0	3,1
Oceânia	97	169	74,2	103	184	78,6	511	861	68,5	5,0	4,7

[1] Inclui os hóspedes que transitaram do mês anterior.

1.3 - Hóspedes entrados, total de hóspedes, dormidas e estada média por países de residência habitual

Guest arrivals, guests lodged, nights spent and average stay by country of residence

R. A. Madeira

Países de residência habitual	Hóspedes entrados			Hóspedes [1]			Dormidas			Estada média	
	Mai. 2015	Mai. 2016	Variação	Mai. 2015	Mai. 2016	Variação	Mai. 2015	Mai. 2016	Variação	Mai. 2015	Mai. 2016
	N.º		%	N.º		%	N.º		%	N.º	
Total mensal	**99 716**	**119 403**	**19,7**	**116 586**	**136 937**	**17,5**	**595 572**	**678 896**	**14,0**	**5,1**	**5,0**
Portugal	18 077	21 047	16,4	19 615	22 484	14,6	50 877	63 052	23,9	2,6	2,8
Estrangeiro	81 639	98 356	20,5	96 971	114 453	18,0	544 695	615 844	13,1	5,6	5,4
Europa	97 571	116 956	19,9	114 297	134 113	17,3	586 972	668 177	13,8	5,1	5,0
UE-28	93 593	112 673	20,4	109 530	128 722	17,5	562 324	641 268	14,0	5,1	5,0
Portugal	18 077	21 047	16,4	19 615	22 484	14,6	50 877	63 052	23,9	2,6	2,8
Alemanha	17 550	23 630	34,6	21 722	27 719	27,6	144 371	172 724	19,6	6,6	6,2
Áustria	3 516	1 454	-58,6	4 175	1 859	-55,5	24 057	10 965	-54,4	5,8	5,9
Bélgica	3 216	3 641	13,2	3 689	4 137	12,1	20 447	22 295	9,0	5,5	5,4
Dinamarca	521	876	68,1	733	1 438	96,2	5 001	6 825	36,5	6,8	4,7
Espanha	1 058	1 408	33,1	1 218	1 520	24,8	5 116	6 738	31,7	4,2	4,4
Estónia	75	39	-48,0	122	72	-41,0	582	335	-42,4	4,8	4,7
Finlândia	677	1 031	52,3	990	1 319	33,2	6 180	6 469	4,7	6,2	4,9
França	19 051	20 855	9,5	21 864	23 144	5,9	99 633	104 745	5,1	4,6	4,5
Hungria	405	307	-24,2	431	394	-8,6	2 179	1 951	-10,5	5,1	5,0
Irlanda	509	538	5,7	590	588	-0,3	3 040	3 691	21,4	5,2	6,3
Itália	1 792	1 246	-30,5	2 048	1 568	-23,4	8 666	8 527	-1,6	4,2	5,4
Luxemburgo	202	353	74,8	233	387	66,1	1 549	2 218	43,2	6,6	5,7
Países Baixos	4 599	6 884	49,7	5 382	7 866	46,2	27 527	37 159	35,0	5,1	4,7
Polónia	1 274	1 387	8,9	1 495	1 694	13,3	8 344	8 987	7,7	5,6	5,3
Reino Unido	18 540	24 814	33,8	21 807	28 639	31,3	138 173	163 822	18,6	6,3	5,7
República Checa	1 161	1 096	-5,6	1 334	1 304	-2,2	7 242	7 495	3,5	5,4	5,7
Roménia	229	173	-24,5	271	218	-19,6	1 398	1 150	-17,7	5,2	5,3
Suécia	443	741	67,3	887	1 074	21,1	4 208	4 711	12,0	4,7	4,4
Outros países da UE-28	698	1 153	65,2	924	1 298	40,5	3 734	7 409	98,4	4,0	5,7
Outros Países da Europa dos quais:	3 978	4 283	7,7	4 767	5 391	13,1	24 648	26 909	9,2	5,2	5,0
Noruega	782	667	-14,7	1 015	873	-14,0	5 380	4 940	-8,2	5,3	5,7
Rússia	523	519	-0,8	636	611	-3,9	3 280	3 182	-3,0	5,2	5,2
Suíça	2 476	2 773	12,0	2 894	3 350	15,8	14 757	16 514	11,9	5,1	4,9
África	100	86	-14,0	114	96	-15,8	442	454	2,7	3,9	4,7
América dos quais:	1 513	1 789	18,2	1 606	1 965	22,4	5 844	7 269	24,4	3,6	3,7
Brasil	622	529	-15,0	663	559	-15,7	2 378	2 276	-4,3	3,6	4,1
Canadá	287	334	16,4	300	377	25,7	998	1 404	40,7	3,3	3,7
E.U.A	547	836	52,8	581	919	58,2	2 225	3 129	40,6	3,8	3,4
Ásia	456	489	7,2	488	662	35,7	1 890	2 538	34,3	3,9	3,8
Oceânia	76	83	9,2	81	101	24,7	424	458	8,0	5,2	4,5

[1] Inclui os hóspedes que transitaram do mês anterior.

1.3 - Hóspedes entrados, total de hóspedes, dormidas e estada média por países de residência habitual

Guest arrivals, guests lodged, nights spent and average stay by country of residence

R. A. Madeira

Países de residência habitual	Hóspedes entrados			Hóspedes [1]			Dormidas			Estada média	
	Jun. 2015	Jun. 2016	Variação	Jun. 2015	Jun. 2016	Variação	Jun. 2015	Jun. 2016	Variação	Jun. 2015	Jun. 2016
	N.º		%	N.º		%	N.º		%	N.º	
Total mensal	**102 908**	**113 899**	**10,7**	**118 460**	**133 350**	**12,6**	**625 303**	**709 505**	**13,5**	**5,3**	**5,3**
Portugal	23 066	27 335	18,5	24 030	28 826	20,0	78 812	98 154	24,5	3,3	3,4
Estrangeiro	79 842	86 564	8,4	94 430	104 524	10,7	546 491	611 351	11,9	5,8	5,8
Europa	100 791	111 328	10,5	116 161	130 487	12,3	616 484	699 147	13,4	5,3	5,4
UE-28	97 199	108 202	11,3	111 963	126 856	13,3	593 791	679 152	14,4	5,3	5,4
Portugal	23 066	27 335	18,5	24 030	28 826	20,0	78 812	98 154	24,5	3,3	3,4
Alemanha	15 632	20 111	28,7	20 108	25 195	25,3	133 126	160 088	20,3	6,6	6,4
Áustria	1 269	1 876	47,8	1 774	2 090	17,8	10 703	13 493	26,1	6,0	6,5
Bélgica	2 798	2 653	-5,2	3 314	3 468	4,6	19 384	21 290	9,8	5,8	6,1
Dinamarca	679	486	-28,4	805	628	-22,0	4 505	3 962	-12,1	5,6	6,3
Espanha	2 460	1 792	-27,2	2 602	1 934	-25,7	10 502	8 910	-15,2	4,0	4,6
Estónia	41	36	-12,2	43	36	-16,3	241	177	-26,6	5,6	4,9
Finlândia	792	786	-0,8	873	968	10,9	5 386	5 973	10,9	6,2	6,2
França	15 165	14 059	-7,3	17 636	16 944	-3,9	86 063	81 613	-5,2	4,9	4,8
Hungria	366	338	-7,7	459	463	0,9	2 425	1 930	-20,4	5,3	4,2
Irlanda	488	872	78,7	605	1 029	70,1	3 639	5 242	44,1	6,0	5,1
Itália	1 384	1 356	-2,0	1 654	1 675	1,3	9 316	8 304	-10,9	5,6	5,0
Luxemburgo	412	224	-45,6	436	285	-34,6	2 532	1 774	-29,9	5,8	6,2
Países Baixos	3 542	6 292	77,6	4 255	7 478	75,7	25 829	41 028	58,8	6,1	5,5
Polónia	3 486	3 435	-1,5	3 788	3 898	2,9	21 603	21 882	1,3	5,7	5,6
Reino Unido	23 370	23 704	1,4	27 068	28 676	5,9	166 625	187 870	12,8	6,2	6,6
República Checa	1 042	1 300	24,8	1 134	1 431	26,2	5 887	8 127	38,0	5,2	5,7
Roménia	310	208	-32,9	347	231	-33,4	1 920	1 119	-41,7	5,5	4,8
Suécia	381	487	27,8	450	579	28,7	2 303	3 494	51,7	5,1	6,0
Outros países da UE-28	516	852	65,1	582	1 022	75,6	2 990	4 722	57,9	5,1	4,6
Outros Países da Europa dos quais:	3 592	3 126	-13,0	4 198	3 631	-13,5	22 693	19 995	-11,9	5,4	5,5
Noruega	999	832	-16,7	1 137	956	-15,9	6 746	6 130	-9,1	5,9	6,4
Rússia	567	520	-8,3	616	583	-5,4	3 684	2 920	-20,7	6,0	5,0
Suíça	1 772	1 565	-11,7	2 174	1 865	-14,2	10 959	9 806	-10,5	5,0	5,3
África	98	122	24,5	110	129	17,3	494	492	-0,4	4,5	3,8
América dos quais:	1 502	1 844	22,8	1 599	2 096	31,1	6 071	7 193	18,5	3,8	3,4
Brasil	581	601	3,4	615	659	7,2	2 280	2 171	-4,8	3,7	3,3
Canadá	151	241	59,6	175	287	64,0	785	940	19,7	4,5	3,3
E.U.A	636	893	40,4	674	1 021	51,5	2 476	3 604	45,6	3,7	3,5
Ásia	426	493	15,7	495	520	5,1	1 850	2 122	14,7	3,7	4,1
Oceânia	91	112	23,1	95	118	24,2	404	551	36,4	4,3	4,7

[1] Inclui os hóspedes que transitaram do mês anterior.

1.3 - Hóspedes entrados, total de hóspedes, dormidas e estada média por países de residência habitual

Guest arrivals, guests lodged, nights spent and average stay by country of residence

R. A. Madeira

Países de residência habitual	Hóspedes entrados			Hóspedes [1]			Dormidas			Estada média	
	Jul. 2015	Jul. 2016	Variação	Jul. 2015	Jul. 2016	Variação	Jul. 2015	Jul. 2016	Variação	Jul. 2015	Jul. 2016
	N.º		%	N.º		%	N.º		%	N.º	
Total mensal	**108 716**	**117 724**	**8,3**	**126 571**	**138 156**	**9,2**	**722 306**	**782 253**	**8,3**	**5,7**	**5,7**
Portugal	23 436	26 657	13,7	25 535	29 407	15,2	93 354	105 520	13,0	3,7	3,6
Estrangeiro	85 280	91 067	6,8	101 036	108 749	7,6	628 952	676 733	7,6	6,2	6,2
Europa	105 856	114 933	8,6	123 448	135 011	9,4	708 850	768 068	8,4	5,7	5,7
UE-28	101 019	110 284	9,2	117 798	129 576	10,0	672 698	734 209	9,1	5,7	5,7
Portugal	23 436	26 657	13,7	25 535	29 407	15,2	93 354	105 520	13,0	3,7	3,6
Alemanha	14 571	16 369	12,3	18 313	20 545	12,2	126 295	146 062	15,7	6,9	7,1
Áustria	996	1 051	5,5	1 147	1 223	6,6	6 862	7 837	14,2	6,0	6,4
Bélgica	3 183	3 789	19,0	3 578	4 232	18,3	22 565	25 679	13,8	6,3	6,1
Dinamarca	890	1 003	12,7	1 088	1 163	6,9	7 712	7 990	3,6	7,1	6,9
Espanha	7 995	6 610	-17,3	8 686	7 290	-16,1	47 937	37 823	-21,1	5,5	5,2
Estónia	42	60	42,9	57	66	15,8	353	368	4,2	6,2	5,6
Finlândia	716	755	5,4	886	962	8,6	6 121	6 644	8,5	6,9	6,9
França	13 197	12 802	-3,0	14 652	14 376	-1,9	75 719	69 992	-7,6	5,2	4,9
Hungria	555	493	-11,2	642	559	-12,9	3 833	3 639	-5,1	6,0	6,5
Irlanda	682	887	30,1	802	1 131	41,0	4 668	7 025	50,5	5,8	6,2
Itália	1 816	1 456	-19,8	2 078	1 686	-18,9	11 181	9 650	-13,7	5,4	5,7
Luxemburgo	234	255	9,0	286	318	11,2	1 633	1 879	15,1	5,7	5,9
Países Baixos	4 110	5 922	44,1	4 883	7 088	45,2	29 406	40 115	36,4	6,0	5,7
Polónia	4 614	5 111	10,8	5 368	6 332	18,0	36 369	42 411	16,6	6,8	6,7
Reino Unido	21 186	23 817	12,4	26 504	29 489	11,3	178 820	199 084	11,3	6,7	6,8
República Checa	1 227	1 610	31,2	1 470	1 800	22,4	9 169	11 141	21,5	6,2	6,2
Roménia	425	246	-42,1	506	286	-43,5	3 023	1 496	-50,5	6,0	5,2
Suécia	500	587	17,4	555	713	28,5	3 544	4 492	26,7	6,4	6,3
Outros países da UE-28	644	804	24,8	762	910	19,4	4 134	5 362	29,7	5,4	5,9
Outros Países da Europa dos quais:	4 837	4 649	-3,9	5 650	5 435	-3,8	36 152	33 859	-6,3	6,4	6,2
Noruega	1 562	1 542	-1,3	1 956	1 936	-1,0	14 097	14 102	0,0	7,2	7,3
Rússia	1 235	852	-31,0	1 392	995	-28,5	9 021	6 424	-28,8	6,5	6,5
Suíça	1 762	1 944	10,3	1 962	2 170	10,6	11 062	11 432	3,3	5,6	5,3
África	194	235	21,1	214	252	17,8	946	1 202	27,1	4,4	4,8
América dos quais:	1 919	1 707	-11,0	2 124	1 930	-9,1	8 932	8 070	-9,7	4,2	4,2
Brasil	730	492	-32,6	789	565	-28,4	3 111	2 319	-25,5	3,9	4,1
Canadá	334	314	-6,0	374	353	-5,6	1 560	1 657	6,2	4,2	4,7
E.U.A	712	790	11,0	794	879	10,7	3 476	3 472	-0,1	4,4	3,9
Ásia	547	595	8,8	576	676	17,4	2 493	3 155	26,6	4,3	4,7
Oceânia	200	254	27,0	209	287	37,3	1 085	1 758	62,0	5,2	6,1

[1] Inclui os hóspedes que transitaram do mês anterior.

1.3 - Hóspedes entrados, total de hóspedes, dormidas e estada média por países de residência habitual

Guest arrivals, guests lodged, nights spent and average stay by country of residence

R. A. Madeira

Países de residência habitual	Hóspedes entrados			Hóspedes [1]			Dormidas			Estada média	
	Ago. 2015	Ago. 2016	Variação	Ago. 2015	Ago. 2016	Variação	Ago. 2015	Ago. 2016	Variação	Ago. 2015	Ago. 2016
	N.º		%	N.º		%	N.º		%	N.º	
Total mensal	**115 946**	**125 258**	**8,0**	**137 303**	**146 551**	**6,7**	**778 397**	**816 360**	**4,9**	**5,7**	**5,6**
Portugal	25 912	28 966	11,8	28 702	31 670	10,3	113 796	124 134	9,1	4,0	3,9
Estrangeiro	90 034	96 292	7,0	108 601	114 881	5,8	664 601	692 226	4,2	6,1	6,0
Europa	113 453	122 752	8,2	134 500	143 761	6,9	766 162	804 072	4,9	5,7	5,6
UE-28	109 901	119 629	8,9	129 914	139 737	7,6	738 516	780 521	5,7	5,7	5,6
Portugal	25 912	28 966	11,8	28 702	31 670	10,3	113 796	124 134	9,1	4,0	3,9
Alemanha	14 625	18 437	26,1	18 385	22 883	24,5	133 860	150 160	12,2	7,3	6,6
Áustria	889	1 210	36,1	1 112	1 485	33,5	6 757	8 105	19,9	6,1	5,5
Bélgica	2 905	2 855	-1,7	3 536	3 579	1,2	19 515	20 719	6,2	5,5	5,8
Dinamarca	592	799	35,0	777	938	20,7	5 288	5 620	6,3	6,8	6,0
Espanha	11 594	8 444	-27,2	13 122	9 468	-27,8	72 056	52 586	-27,0	5,5	5,6
Estónia	75	42	-44,0	78	49	- 37,2	341	295	-13,5	4,4	6,0
Finlândia	699	861	23,2	878	933	6,3	4 954	6 124	23,6	5,6	6,6
França	16 244	14 103	-13,2	18 851	16 201	-14,1	103 005	85 659	-16,8	5,5	5,3
Hungria	567	566	-0,2	646	667	3,3	4 116	3 560	-13,5	6,4	5,3
Irlanda	671	826	23,1	812	1 036	27,6	5 243	6 624	26,3	6,5	6,4
Itália	2 648	2 629	-0,7	3 014	2 909	-3,5	17 115	15 708	-8,2	5,7	5,4
Luxemburgo	392	425	8,4	460	516	12,2	2 750	3 113	13,2	6,0	6,0
Países Baixos	3 585	5 692	58,8	4 407	6 981	58,4	26 202	41 218	57,3	5,9	5,9
Polónia	4 275	5 516	29,0	5 288	6 800	28,6	36 131	41 390	14,6	6,8	6,1
Reino Unido	21 715	25 554	17,7	26 853	30 438	13,4	170 782	197 697	15,8	6,4	6,5
República Checa	1 020	1 316	29,0	1 218	1 494	22,7	6 428	8 511	32,4	5,3	5,7
Roménia	628	247	-60,7	693	275	-60,3	4 060	1 654	-59,3	5,9	6,0
Suécia	287	467	62,7	383	586	53,0	2 255	3 120	38,4	5,9	5,3
Outros países da UE-28	578	674	16,6	699	829	18,6	3 862	4 524	17,1	5,5	5,5
Outros Países da Europa dos quais:	3 552	3 123	-12,1	4 586	4 024	-12,3	27 646	23 551	-14,8	6,0	5,9
Noruega	806	625	-22,5	1 191	941	-21,0	6 380	5 526	-13,4	5,4	5,9
Rússia	1 326	1 047	-21,0	1 637	1 228	-25,0	11 293	8 278	-26,7	6,9	6,7
Suíça	1 099	1 101	0,2	1 389	1 454	4,7	7 751	7 237	-6,6	5,6	5,0
África	214	226	5,6	234	240	2,6	1 157	1 115	-3,6	4,9	4,6
América dos quais:	1 752	1 579	-9,9	1 929	1 741	-9,7	8 069	7 086	-12,2	4,2	4,1
Brasil	765	432	-43,5	815	498	-38,9	3 007	2 024	-32,7	3,7	4,1
Canadá	217	210	-3,2	251	228	-9,2	1 091	847	-22,4	4,3	3,7
E.U.A	620	824	32,9	690	890	29,0	3 228	3 505	8,6	4,7	3,9
Ásia	337	539	59,9	416	605	45,4	1 889	3 004	59,0	4,5	5,0
Oceânia	190	162	-14,7	224	204	-8,9	1 120	1 083	-3,3	5,0	5,3

[1] Inclui os hóspedes que transitaram do mês anterior.

1.3 - Hóspedes entrados, total de hóspedes, dormidas e estada média por países de residência habitual

Guest arrivals, guests lodged, nights spent and average stay by country of residence

R. A. Madeira

Países de residência habitual	Hóspedes entrados			Hóspedes [1]			Dormidas			Estada média	
	Set. 2015	Set. 2016	Variação	Set. 2015	Set. 2016	Variação	Set. 2015	Set. 2016	Variação	Set. 2015	Set. 2016
	N.º		%	N.º		%	N.º		%	N.º	
Total mensal	**97 190**	**107 054**	**10,1**	**116 122**	**126 524**	**9,0**	**662 008**	**713 594**	**7,8**	**5,7**	**5,6**
Portugal	20 336	23 114	13,7	23 101	26 341	14,0	76 907	89 751	16,7	3,3	3,4
Estrangeiro	76 854	83 940	9,2	93 021	100 183	7,7	585 101	623 843	6,6	6,3	6,2
Europa	94 703	103 808	9,6	113 323	123 010	8,5	651 025	699 354	7,4	5,7	5,7
UE-28	91 095	100 358	10,2	109 064	119 076	9,2	625 473	676 331	8,1	5,7	5,7
Portugal	20 336	23 114	13,7	23 101	26 341	14,0	76 907	89 751	16,7	3,3	3,4
Alemanha	17 735	19 334	9,0	21 576	23 348	8,2	147 096	161 816	10,0	6,8	6,9
Áustria	765	904	18,2	1 019	1 196	17,4	6 573	7 104	8,1	6,5	5,9
Bélgica	1 986	2 165	9,0	2 632	2 705	2,8	16 872	16 158	-4,2	6,4	6,0
Dinamarca	1 087	883	-18,8	1 193	1 059	-11,2	7 728	7 146	-7,5	6,5	6,7
Espanha	3 451	3 206	-7,1	4 478	3 933	-12,2	22 725	19 316	-15,0	5,1	4,9
Estónia	12	19	58,3	14	25	78,6	71	119	67,6	5,1	4,8
Finlândia	715	762	6,6	872	951	9,1	5 768	5 981	3,7	6,6	6,3
França	10 718	10 379	-3,2	12 355	11 467	-7,2	68 107	63 829	-6,3	5,5	5,6
Hungria	415	440	6,0	486	556	14,4	2 837	3 005	5,9	5,8	5,4
Irlanda	583	770	32,1	729	864	18,5	4 715	5 244	11,2	6,5	6,1
Itália	1 511	1 199	-20,6	1 861	1 507	-19,0	9 939	8 215	-17,3	5,3	5,5
Luxemburgo	183	182	-0,5	270	243	-10,0	1 846	1 710	-7,4	6,8	7,0
Países Baixos	3 245	5 200	60,2	3 952	6 110	54,6	25 398	35 712	40,6	6,4	5,8
Polónia	3 947	3 908	-1,0	4 625	4 928	6,6	26 509	30 710	15,8	5,7	6,2
Reino Unido	21 888	25 198	15,1	26 968	30 540	13,2	186 366	202 124	8,5	6,9	6,6
República Checa	931	1 256	34,9	1 069	1 521	42,3	6 441	8 556	32,8	6,0	5,6
Roménia	450	194	-56,9	591	224	-62,1	3 072	1 362	-55,7	5,2	6,1
Suécia	657	568	-13,5	709	689	-2,8	3 406	4 286	25,8	4,8	6,2
Outros países da UE-28	480	677	41,0	564	869	54,1	3 097	4 187	35,2	5,5	4,8
Outros Países da Europa dos quais:	3 608	3 450	-4,4	4 259	3 934	-7,6	25 552	23 023	-9,9	6,0	5,9
Noruega	787	644	-18,2	967	768	-20,6	6 556	5 416	-17,4	6,8	7,1
Rússia	997	876	-12,1	1 200	1 025	-14,6	7 512	6 581	-12,4	6,3	6,4
Suíça	1 622	1 659	2,3	1 818	1 819	0,1	10 042	9 406	-6,3	5,5	5,2
África	150	140	-6,7	175	156	-10,9	813	836	2,8	4,6	5,4
América dos quais:	1 751	2 345	33,9	1 989	2 517	26,5	7 671	10 119	31,9	3,9	4,0
Brasil	672	869	29,3	767	920	19,9	2 716	3 218	18,5	3,5	3,5
Canadá	299	353	18,1	323	365	13,0	1 281	1 633	27,5	4,0	4,5
E.U.A	680	1 028	51,2	771	1 120	45,3	3 081	4 862	57,8	4,0	4,3
Ásia	461	587	27,3	490	648	32,2	1 767	2 466	39,6	3,6	3,8
Oceânia	125	174	39,2	145	193	33,1	732	819	11,9	5,0	4,2

[1] Inclui os hóspedes que transitaram do mês anterior.

1.3 - Hóspedes entrados, total de hóspedes, dormidas e estada média por países de residência habitual

Guest arrivals, guests lodged, nights spent and average stay by country of residence

R. A. Madeira

Países de residência habitual	Hóspedes entrados			Hóspedes [1]			Dormidas			Estada média	
	Out. 2015	Out. 2016	Variação	Out. 2015	Out. 2016	Variação	Out. 2015	Out. 2016	Variação	Out. 2015	Out. 2016
	N.º		%	N.º		%	N.º		%	N.º	
Total mensal	**89 388**	**107 347**	**20,1**	**105 415**	**126 119**	**19,6**	**565 955**	**652 051**	**15,2**	**5,4**	**5,2**
Portugal	16 960	22 948	35,3	18 037	24 863	37,8	49 984	64 868	29,8	2,8	2,6
Estrangeiro	72 428	84 399	16,5	87 378	101 256	15,9	515 971	587 183	13,8	5,9	5,8
Europa	87 069	104 102	19,6	102 852	122 609	19,2	556 240	638 016	14,7	5,4	5,2
UE-28	82 144	99 739	21,4	97 107	117 491	21,0	523 607	608 540	16,2	5,4	5,2
Portugal	16 960	22 948	35,3	18 037	24 863	37,8	49 984	64 868	29,8	2,8	2,6
Alemanha	19 840	21 685	9,3	23 557	26 503	12,5	145 540	170 898	17,4	6,2	6,4
Áustria	679	1 049	54,5	770	1 193	54,9	5 129	7 404	44,4	6,7	6,2
Bélgica	1 023	1 090	6,5	1 256	1 338	6,5	5 940	6 505	9,5	4,7	4,9
Dinamarca	1 560	2 577	65,2	1 862	2 840	52,5	10 556	15 696	48,7	5,7	5,5
Espanha	1 688	1 589	-5,9	1 838	1 797	-2,2	8 359	7 293	-12,8	4,5	4,1
Estónia	483	670	38,7	484	673	39,0	3 113	3 617	16,2	6,4	5,4
Finlândia	1 517	2 129	40,3	1 780	2 364	32,8	11 879	13 994	17,8	6,7	5,9
França	7 379	7 595	2,9	8 726	8 515	-2,4	41 835	41 129	-1,7	4,8	4,8
Hungria	326	344	5,5	352	450	27,8	2 127	2 195	3,2	6,0	4,9
Irlanda	204	386	89,2	250	516	106,4	1 295	3 083	138,1	5,2	6,0
Itália	1 393	1 202	-13,7	1 716	1 429	-16,7	9 041	8 195	-9,4	5,3	5,7
Luxemburgo	202	237	17,3	227	285	25,6	1 179	1 381	17,1	5,2	4,8
Países Baixos	2 264	3 329	47,0	2 719	4 204	54,6	14 001	22 282	59,1	5,1	5,3
Polónia	1 326	2 117	59,7	1 908	2 757	44,5	11 465	15 724	37,1	6,0	5,7
Reino Unido	20 650	25 344	22,7	26 293	31 719	20,6	171 093	190 944	11,6	6,5	6,0
República Checa	482	409	-15,1	617	598	-3,1	3 231	2 647	-18,1	5,2	4,4
Roménia	173	134	-22,5	212	159	-25,0	1 180	696	-41,0	5,6	4,4
Suécia	2 845	2 913	2,4	3 214	3 087	-4,0	21 028	19 606	-6,8	6,5	6,4
Outros países da UE-28	1 150	1 992	73,2	1 289	2 201	70,8	5 632	10 383	84,4	4,4	4,7
Outros Países da Europa dos quais:	4 925	4 363	-11,4	5 745	5 118	-10,9	32 633	29 476	-9,7	5,7	5,8
Noruega	1 797	1 093	-39,2	2 090	1 303	-37,7	13 774	9 241	-32,9	6,6	7,1
Rússia	722	733	1,5	897	940	4,8	4 970	4 749	-4,4	5,5	5,1
Suíça	2 158	2 258	4,6	2 473	2 565	3,7	12 502	13 848	10,8	5,1	5,4
África	70	104	48,6	76	121	59,2	322	509	58,1	4,2	4,2
América dos quais:	1 650	2 250	36,4	1 846	2 440	32,2	7 044	9 769	38,7	3,8	4,0
Brasil	617	688	11,5	700	726	3,7	2 304	2 513	9,1	3,3	3,5
Canadá	283	483	70,7	328	515	57,0	1 547	2 543	64,4	4,7	4,9
E.U.A	697	994	42,6	764	1 110	45,3	2 968	4 336	46,1	3,9	3,9
Ásia	530	787	48,5	565	821	45,3	1 999	3 197	59,9	3,5	3,9
Oceânia	69	104	50,7	76	128	68,4	350	560	60,0	4,6	4,4

[1] Inclui os hóspedes que transitaram do mês anterior.

1.3 - Hóspedes entrados, total de hóspedes, dormidas e estada média por países de residência habitual

Guest arrivals, guests lodged, nights spent and average stay by country of residence

R. A. Madeira

Países de residência habitual	Hóspedes entrados			Hóspedes [1]			Dormidas			Estada média	
	Nov. 2015	Nov. 2016	Variação	Nov. 2015	Nov. 2016	Variação	Nov. 2015	Nov. 2016	Variação	Nov. 2015	Nov. 2016
	N.º		%	N.º		%	N.º		%	N.º	
Total mensal	**67 412**	**74 496**	**10,5**	**80 421**	**88 602**	**10,2**	**451 227**	**506 822**	**12,3**	**5,6**	**5,7**
Portugal	11 257	12 878	14,4	12 088	13 810	14,2	31 339	34 610	10,4	2,6	2,5
Estrangeiro	56 155	61 618	9,7	68 333	74 792	9,5	419 888	472 212	12,5	6,1	6,3
Europa	65 921	72 779	10,4	78 754	86 648	10,0	445 519	499 414	12,1	5,7	5,8
UE-28	62 098	68 784	10,8	74 031	82 025	10,8	415 864	469 043	12,8	5,6	5,7
Portugal	11 257	12 878	14,4	12 088	13 810	14,2	31 339	34 610	10,4	2,6	2,5
Alemanha	16 013	19 208	20,0	19 509	22 761	16,7	138 161	159 954	15,8	7,1	7,0
Áustria	540	694	28,5	607	850	40,0	4 398	5 528	25,7	7,2	6,5
Bélgica	837	757	-9,6	1 072	1 014	-5,4	6 398	5 660	-11,5	6,0	5,6
Dinamarca	1 918	3 226	68,2	2 310	3 902	68,9	13 500	24 628	82,4	5,8	6,3
Espanha	740	808	9,2	846	930	9,9	3 839	3 791	-1,3	4,5	4,1
Estónia	30	38	26,7	36	50	38,9	190	250	31,6	5,3	5,0
Finlândia	1 995	2 481	24,4	2 459	3 052	24,1	15 178	19 057	25,6	6,2	6,2
França	2 856	2 564	-10,2	3 227	3 219	-0,2	15 403	14 132	-8,3	4,8	4,4
Hungria	193	200	3,6	239	294	23,0	1 349	1 390	3,0	5,6	4,7
Irlanda	251	156	-37,8	291	224	-23,0	1 706	1 352	-20,8	5,9	6,0
Itália	790	912	15,4	984	1 152	17,1	5 830	6 757	15,9	5,9	5,9
Luxemburgo	156	205	31,4	201	278	38,3	1 201	1 911	59,1	6,0	6,9
Países Baixos	1 784	1 766	-1,0	2 141	2 065	-3,5	12 055	12 047	-0,1	5,6	5,8
Polónia	1 142	1 679	47,0	1 343	1 967	46,5	7 531	11 165	48,3	5,6	5,7
Reino Unido	16 369	17 111	4,5	20 129	21 240	5,5	120 394	135 960	12,9	6,0	6,4
República Checa	157	164	4,5	216	184	-14,8	1 097	868	-20,9	5,1	4,7
Roménia	124	96	-22,6	140	114	-18,6	636	504	-20,8	4,5	4,4
Suécia	3 307	3 415	3,3	4 173	4 237	1,5	25 726	26 488	3,0	6,2	6,3
Outros países da UE-28	1 639	426	-74,0	2 020	682	-66,2	9 933	2 991	-69,9	4,9	4,4
Outros Países da Europa dos quais:	3 823	3 995	4,5	4 723	4 623	-2,1	29 655	30 371	2,4	6,3	6,6
Noruega	1 798	1 810	0,7	2 290	2 141	-6,5	16 155	16 088	-0,4	7,1	7,5
Rússia	489	402	-17,8	586	511	-12,8	2 733	2 570	-6,0	4,7	5,0
Suíça	1 358	1 492	9,9	1 604	1 660	3,5	9 397	9 991	6,3	5,9	6,0
África	60	95	58,3	68	100	47,1	233	442	89,7	3,4	4,4
América dos quais:	914	1 119	22,4	1 050	1 291	23,0	4 010	4 985	24,3	3,8	3,9
Brasil	202	330	63,4	230	355	54,3	851	1 095	28,7	3,7	3,1
Canadá	232	270	16,4	262	341	30,2	1 134	1 643	44,9	4,3	4,8
E.U.A	436	455	4,4	512	522	2,0	1 819	2 027	11,4	3,6	3,9
Ásia	457	419	-8,3	477	454	-4,8	1 175	1 576	34,1	2,5	3,5
Oceânia	60	84	40,0	72	109	51,4	290	405	39,7	4,0	3,7

[1] Inclui os hóspedes que transitaram do mês anterior.

1.3 - Hóspedes entrados, total de hóspedes, dormidas e estada média por países de residência habitual

Guest arrivals, guests lodged, nights spent and average stay by country of residence

R. A. Madeira

Países de residência habitual	Hóspedes entrados			Hóspedes [1]			Dormidas			Estada média	
	Dez. 2015	Dez. 2016	Variação	Dez. 2015	Dez. 2016	Variação	Dez. 2015	Dez. 2016	Variação	Dez. 2015	Dez. 2016
	N.º		%	N.º		%	N.º		%	N.º	
Total mensal	**61 600**	**67 850**	**10,1**	**71 405**	**79 045**	**10,7**	**382 157**	**418 167**	**9,4**	**5,4**	**5,3**
Portugal	15 038	15 723	4,6	16 005	16 732	4,5	41 506	43 702	5,3	2,6	2,6
Estrangeiro	46 562	52 127	12,0	55 400	62 313	12,5	340 651	374 465	9,9	6,1	6,0
Europa	59 449	65 090	9,5	69 123	76 070	10,1	373 186	405 134	8,6	5,4	5,3
UE-28	57 247	62 881	9,8	66 416	73 398	10,5	357 265	390 290	9,2	5,4	5,3
Portugal	15 038	15 723	4,6	16 005	16 732	4,5	41 506	43 702	5,3	2,6	2,6
Alemanha	12 168	13 122	7,8	14 589	16 037	9,9	96 504	109 319	13,3	6,6	6,8
Áustria	447	495	10,7	500	586	17,2	3 260	3 305	1,4	6,5	5,6
Bélgica	816	559	-31,5	938	687	-26,8	5 973	3 637	-39,1	6,4	5,3
Dinamarca	1 943	2 272	16,9	2 458	3 058	24,4	16 105	17 956	11,5	6,6	5,9
Espanha	1 384	1 587	14,7	1 476	1 657	12,3	5 728	6 902	20,5	3,9	4,2
Estónia	31	17	-45,2	31	30	-3,2	176	173	-1,7	5,7	5,8
Finlândia	1 587	2 545	60,4	2 047	3 103	51,6	14 858	18 990	27,8	7,3	6,1
França	3 417	3 280	-4,0	3 737	3 531	-5,5	19 505	16 402	-15,9	5,2	4,6
Hungria	152	88	-42,1	176	117	-33,5	901	463	-48,6	5,1	4,0
Irlanda	162	191	17,9	185	217	17,3	1 247	1 268	1,7	6,7	5,8
Itália	676	1 016	50,3	786	1 107	40,8	3 939	5 206	32,2	5,0	4,7
Luxemburgo	142	207	45,8	161	241	49,7	1 057	1 155	9,3	6,6	4,8
Países Baixos	1 318	1 521	15,4	1 529	1 737	13,6	8 592	9 884	15,0	5,6	5,7
Polónia	1 445	1 950	34,9	1 574	2 262	43,7	8 914	12 219	37,1	5,7	5,4
Reino Unido	12 692	15 288	20,5	15 707	18 672	18,9	102 324	118 159	15,5	6,5	6,3
República Checa	233	184	-21,0	246	194	-21,1	1 389	1 018	-26,7	5,6	5,2
Roménia	532	204	-61,7	571	235	-58,8	2 388	1 009	-57,7	4,2	4,3
Suécia	2 791	2 350	-15,8	3 376	2 889	-14,4	21 228	17 960	-15,4	6,3	6,2
Outros países da UE-28	273	282	3,3	324	306	-5,6	1 671	1 563	-6,5	5,2	5,1
Outros Países da Europa dos quais:	2 202	2 209	0,3	2 707	2 672	-1,3	15 921	14 844	-6,8	5,9	5,6
Noruega	850	634	-25,4	1 181	878	-25,7	7 418	6 032	-18,7	6,3	6,9
Rússia	266	376	41,4	305	420	37,7	1 628	1 725	6,0	5,3	4,1
Suíça	937	1 061	13,2	1 058	1 228	16,1	5 998	6 383	6,4	5,7	5,2
África	118	222	88,1	124	241	94,4	521	1 278	145,3	4,2	5,3
América dos quais:	1 276	1 739	36,3	1 377	1 872	35,9	5 751	8 028	39,6	4,2	4,3
Brasil	431	604	40,1	447	626	40,0	1 621	2 288	41,1	3,6	3,7
Canadá	156	237	51,9	184	292	58,7	876	1 329	51,7	4,8	4,6
E.U.A	594	806	35,7	630	854	35,6	2 652	3 921	47,9	4,2	4,6
Ásia	676	717	6,1	693	769	11,0	2 218	3 206	44,5	3,2	4,2
Oceânia	81	82	1,2	88	93	5,7	481	521	8,3	5,5	5,6

[1] Inclui os hóspedes que transitaram do mês anterior.

1.4 - Hóspedes entrados, total de hóspedes, dormidas e estada média por países de residência habitual – valores acumulados

Guest arrivals, guests lodged, nights spent and average stay by country of residence – cumulative values

R. A. Madeira

Países de residência habitual	Hóspedes entrados			Hóspedes [1]			Dormidas			Estada média	
	Jan a dez. 2015	Jan a dez. 2016	Variação	Jan a dez. 2015	Jan a dez. 2016	Variação	Jan a dez. 2015	Jan a dez. 2016	Variação	Jan a dez. 2015	Jan a dez. 2016
	N.º		%	N.º		%	N.º		%	N.º	
Total mensal	**1 028 723**	**1 162 621**	**13,0**	**1 216 741**	**1 365 209**	**12,2**	**6 656 160**	**7 368 095**	**10,7**	**5,5**	**5,4**
Portugal	204 801	241 162	17,8	224 236	263 492	17,5	685 067	807 769	17,9	3,1	3,1
Estrangeiro	823 922	921 459	11,8	992 505	1 101 717	11,0	5 971 093	6 560 326	9,9	6,0	6,0
Europa	1 005 252	1 134 585	12,9	1 190 377	1 333 663	12,0	6 553 388	7 241 019	10,5	5,5	5,4
UE-28	961 015	1 091 850	13,6	1 137 259	1 282 678	12,8	6 238 976	6 947 777	11,4	5,5	5,4
Portugal	204 801	241 162	17,8	224 236	263 492	17,5	685 067	807 769	17,9	3,1	3,1
Alemanha	195 183	224 143	14,8	241 471	273 031	13,1	1 612 701	1 809 539	12,2	6,7	6,6
Áustria	15 479	14 088	-9,0	18 740	16 538	-11,8	113 983	100 677	-11,7	6,1	6,1
Bélgica	21 130	22 203	5,1	24 939	26 836	7,6	143 992	151 684	5,3	5,8	5,7
Dinamarca	21 605	27 664	28,0	26 632	34 097	28,0	167 703	206 314	23,0	6,3	6,1
Espanha	34 560	29 601	-14,3	39 674	33 317	-16,0	195 243	162 298	-16,9	4,9	4,9
Estónia	1 010	1 195	18,3	1 110	1 283	15,6	6 285	7 118	13,3	5,7	5,5
Finlândia	16 255	18 492	13,8	20 256	22 440	10,8	132 226	141 426	7,0	6,5	6,3
França	117 014	116 829	-0,2	133 942	132 340	-1,2	665 696	636 382	-4,4	5,0	4,8
Hungria	3 781	3 892	2,9	4 402	4 812	9,3	24 859	24 990	0,5	5,6	5,2
Irlanda	4 224	5 413	28,1	5 087	6 541	28,6	30 111	38 485	27,8	5,9	5,9
Itália	13 871	13 904	0,2	16 354	16 440	0,5	84 819	86 247	1,7	5,2	5,2
Luxemburgo	2 734	3 028	10,8	3 266	3 722	14,0	20 143	21 977	9,1	6,2	5,9
Países Baixos	32 582	46 737	43,4	38 567	54 981	42,6	219 504	297 868	35,7	5,7	5,4
Polónia	25 945	31 606	21,8	30 632	38 354	25,2	186 729	228 912	22,6	6,1	6,0
Reino Unido	211 787	250 866	18,5	260 631	305 275	17,1	1 683 118	1 945 622	15,6	6,5	6,4
República Checa	7 563	9 139	20,8	8 796	10 525	19,7	47 518	58 058	22,2	5,4	5,5
Roménia	3 323	1 965	-40,9	4 026	2 602	-35,4	20 714	12 017	-42,0	5,1	4,6
Suécia	20 500	21 357	4,2	25 470	25 841	1,5	155 015	158 910	2,5	6,1	6,1
Outros países da UE-28	7 668	8 566	11,7	9 028	10 211	13,1	43 550	51 484	18,2	4,8	5,0
Outros Países da Europa dos quais:	44 237	42 735	-3,4	53 118	50 985	-4,0	314 412	293 242	-6,7	5,9	5,8
Noruega	14 246	11 921	-16,3	17 939	14 792	-17,5	119 274	102 707	-13,9	6,6	6,9
Rússia	7 749	6 953	-10,3	9 271	8 297	-10,5	55 038	45 944	-16,5	5,9	5,5
Suíça	19 748	20 810	5,4	23 023	24 242	5,3	124 387	126 153	1,4	5,4	5,2
África	1 256	1 526	21,5	1 418	1 679	18,4	6 132	7 625	24,3	4,3	4,5
América dos quais:	15 500	18 571	19,8	17 636	21 032	19,3	69 342	83 506	20,4	3,9	4,0
Brasil	5 809	5 563	-4,2	6 742	6 235	-7,5	23 525	22 437	-4,6	3,5	3,6
Canadá	2 607	3 312	27,0	2 986	3 793	27,0	13 479	17 833	32,3	4,5	4,7
E.U.A	6 111	8 642	41,4	6 802	9 782	43,8	27 420	38 253	39,5	4,0	3,9
Ásia	5 488	6 490	18,3	5 926	7 154	20,7	20 368	27 713	36,1	3,4	3,9
Oceânia	1 227	1 449	18,1	1 384	1 681	21,5	6 930	8 232	18,8	5,0	4,9

[1] Inclui os hóspedes que transitaram do mês anterior.

1.5 - Hóspedes entrados, total de hóspedes, dormidas e estada média, segundo a categoria dos estabelecimentos

Guest arrivals, guests lodged, nights spent and average stay by type of establishment

R. A. Madeira

Categoria dos estabelecimentos	Hóspedes entrados			Hóspedes [1]			Dormidas			Estada média	
	Jan. 2015	Jan. 2016	Variação	Jan. 2015	Jan. 2016	Variação	Jan. 2015	Jan. 2016	Variação	Jan. 2015	Jan. 2016
	N.º		%	N.º		%	N.º		%	N.º	
Total	**49 458**	**55 165**	**11,5**	**67 007**	**73 647**	**9,9**	**380 382**	**422 066**	**11,0**	**5,7**	**5,7**
Hotéis	30 318	34 954	15,3	40 504	46 068	13,7	215 770	249 979	15,9	5,3	5,4
*****	10 173	11 423	12,3	13 741	14 958	8,9	70 739	82 918	17,2	5,1	5,5
****	16 873	19 948	18,2	22 649	26 428	16,7	126 630	146 016	15,3	5,6	5,5
***	2 703	2 914	7,8	3 438	3 914	13,8	15 882	18 009	13,4	4,6	4,6
**	432	514	19,0	519	583	12,3	1 811	2 124	17,3	3,5	3,6
*	137	155	13,1	157	185	17,8	708	912	28,8	4,5	4,9
Hotéis-apartamentos	13 195	13 938	5,6	18 823	19 223	2,1	123 859	125 903	1,7	6,6	6,5
*****	1 515	1 069	-29,4	2 202	1 419	-35,6	15 154	9 848	-35,0	6,9	6,9
****	9 020	9 485	5,2	12 885	13 422	4,2	91 231	94 515	3,6	7,1	7,0
***	2 660	3 384	27,2	3 736	4 382	17,3	17 474	21 540	23,3	4,7	4,9
Apartamentos turísticos	567	681	20,1	786	971	23,5	5 241	6 718	28,2	6,7	6,9
*****	0	0	//	0	0	//	0	0	//	//	//
****	502	553	10,2	692	766	10,7	4 717	5 069	7,5	6,8	6,6
***	65	128	96,9	94	205	118,1	524	1 649	214,7	5,6	8,0
Aldeamentos turísticos	411	429	4,4	590	670	13,6	4 641	5 366	15,6	7,9	8,0
****	411	429	4,4	590	670	13,6	4 641	5 366	15,6	7,9	8,0
Pousadas	113	82	-27,4	121	105	-13,2	271	306	12,9	2,2	2,9
Estalagens	2 585	2 757	6,7	3 412	3 650	7,0	16 285	18 157	11,5	4,8	5,0
*****	508	282	-44,5	735	535	-27,2	3 892	2 514	-35,4	5,3	4,7
****	363	374	3,0	427	436	2,1	1 239	1 305	5,3	2,9	3,0
Quintas da Madeira	1 714	2 101	22,6	2 250	2 679	19,1	11 154	14 338	28,5	5,0	5,4
Pensões	2 269	2 324	2,4	2 771	2 960	6,8	14 315	15 637	9,2	5,2	5,3
Albergarias	786	730	-7,1	1 048	984	-6,1	6 087	6 210	2,0	5,8	6,3
1ª Categoria	662	604	-8,8	810	831	2,6	4 548	4 663	2,5	5,6	5,6
2ª Categoria	775	885	14,2	858	1 016	18,4	3 459	4 090	18,2	4,0	4,0
3ª Categoria	46	105	128,3	55	129	134,5	221	674	205,0	4,0	5,2

[1] Inclui os hóspedes que transitaram do mês anterior.

1.5 - Hóspedes entrados, total de hóspedes, dormidas e estada média, segundo a categoria dos estabelecimentos

Guest arrivals, guests lodged, nights spent and average stay by type of establishment

R. A. Madeira

Categoria dos estabelecimentos	Hóspedes entrados			Hóspedes [1]			Dormidas			Estada média	
	Fev. 2015	Fev. 2016	Variação	Fev. 2015	Fev. 2016	Variação	Fev. 2015	Fev. 2016	Variação	Fev. 2015	Fev. 2016
	N.º		%	N.º		%	N.º		%	N.º	
Total	**62 225**	**74 890**	**20,4**	**73 640**	**86 027**	**16,8**	**420 778**	**475 626**	**13,0**	**5,7**	**5,5**
Hotéis	38 235	47 979	25,5	44 577	54 696	22,7	241 735	289 214	19,6	5,4	5,3
*****	13 901	15 561	11,9	15 892	17 542	10,4	88 313	96 276	9,0	5,6	5,5
****	19 990	27 418	37,2	23 740	31 623	33,2	131 508	168 424	28,1	5,5	5,3
***	3 547	4 191	18,2	4 096	4 683	14,3	19 046	21 227	11,5	4,6	4,5
**	643	665	3,4	668	691	3,4	2 009	2 425	20,7	3,0	3,5
*	154	144	-6,5	181	157	-13,3	859	862	0,3	4,7	5,5
Hotéis-apartamentos	16 325	18 218	11,6	20 290	21 535	6,1	131 274	133 022	1,3	6,5	6,2
*****	1 940	1 424	-26,6	2 437	1 519	-37,7	15 608	9 883	-36,7	6,4	6,5
****	11 353	12 945	14,0	14 192	15 521	9,4	97 340	101 690	4,5	6,9	6,6
***	3 032	3 849	26,9	3 661	4 495	22,8	18 326	21 449	17,0	5,0	4,8
Apartamentos turísticos	617	1 014	64,3	742	1 207	62,7	5 777	8 736	51,2	7,8	7,2
*****	0	0	//	0	0	//	0	0	//	//	//
****	540	844	56,3	655	1 010	54,2	5 259	7 071	34,5	8,0	7,0
***	77	170	120,8	87	197	126,4	518	1 665	221,4	6,0	8,5
Aldeamentos turísticos	771	808	4,8	941	929	-1,3	7 154	7 002	-2,1	7,6	7,5
****	771	808	4,8	941	929	-1,3	7 154	7 002	-2,1	7,6	7,5
Pousadas	142	148	4,2	152	153	0,7	381	345	-9,4	2,5	2,3
Estalagens	3 260	3 849	18,1	3 676	4 289	16,7	18 128	20 896	15,3	4,9	4,9
*****	626	656	4,8	723	710	-1,8	3 933	3 601	-8,4	5,4	5,1
****	594	794	33,7	609	802	31,7	1 380	2 000	44,9	2,3	2,5
Quintas da Madeira	2 040	2 399	17,6	2 344	2 777	18,5	12 815	15 295	19,4	5,5	5,5
Pensões	2 875	2 874	-0,0	3 262	3 218	-1,3	16 329	16 411	0,5	5,0	5,1
Albergarias	920	899	-2,3	1 096	1 034	-5,7	6 602	6 560	-0,6	6,0	6,3
1ª Categoria	844	760	-10,0	966	866	-10,4	5 246	4 682	-10,8	5,4	5,4
2ª Categoria	1 011	1 092	8,0	1 095	1 184	8,1	4 136	4 532	9,6	3,8	3,8
3ª Categoria	100	123	23,0	105	134	27,6	345	637	84,6	3,3	4,8

[1] Inclui os hóspedes que transitaram do mês anterior.

1.5 - Hóspedes entrados, total de hóspedes, dormidas e estada média, segundo a categoria dos estabelecimentos

Guest arrivals, guests lodged, nights spent and average stay by type of establishment

R. A. Madeira

Categoria dos estabelecimentos	Hóspedes entrados			Hóspedes [1]			Dormidas			Estada média	
	Mar. 2015	Mar. 2016	Variação	Mar. 2015	Mar. 2016	Variação	Mar. 2015	Mar. 2016	Variação	Mar. 2015	Mar. 2016
	N.º		%	N.º		%	N.º		%	N.º	
Total	**82 849**	**92 534**	**11,7**	**96 842**	**106 557**	**10,0**	**519 542**	**574 530**	**10,6**	**5,4**	**5,4**
Hotéis	50 613	60 054	18,7	58 566	68 711	17,3	306 438	357 839	16,8	5,2	5,2
*****	16 335	17 512	7,2	19 425	20 444	5,2	104 335	113 091	8,4	5,4	5,5
****	28 625	34 787	21,5	32 763	39 849	21,6	175 140	210 233	20,0	5,3	5,3
***	4 647	6 475	39,3	5 281	7 089	34,2	23 466	29 984	27,8	4,4	4,2
**	837	1 110	32,6	892	1 142	28,0	2 595	3 539	36,4	2,9	3,1
*	169	170	0,6	205	187	-8,8	902	992	10,0	4,4	5,3
Hotéis-apartamentos	22 015	21 572	-2,0	26 519	25 488	-3,9	154 779	151 695	-2,0	5,8	6,0
*****	2 620	1 109	-57,7	3 116	1 420	-54,4	19 091	9 492	-50,3	6,1	6,7
****	15 288	15 828	3,5	18 645	18 772	0,7	113 599	115 755	1,9	6,1	6,2
***	4 107	4 635	12,9	4 758	5 296	11,3	22 089	26 448	19,7	4,6	5,0
Apartamentos turísticos	932	1 411	51,4	1 131	1 653	46,2	7 279	10 449	43,5	6,4	6,3
*****	0	0	//	0	0	//	0	0	//	//	//
****	763	1 176	54,1	940	1 366	45,3	6 218	8 551	37,5	6,6	6,3
***	169	235	39,1	191	287	50,3	1 061	1 898	78,9	5,6	6,6
Aldeamentos turísticos	633	688	8,7	872	933	7,0	5 168	6 458	25,0	5,9	6,9
****	633	688	8,7	872	933	7,0	5 168	6 458	25,0	5,9	6,9
Pousadas	134	187	39,6	152	200	31,6	489	567	16,0	3,2	2,8
Estalagens	4 541	5 004	10,2	5 171	5 570	7,7	25 752	28 706	11,5	5,0	5,2
*****	1 012	1 031	1,9	1 149	1 144	-0,4	6 384	6 595	3,3	5,6	5,8
****	948	1 142	20,5	972	1 162	19,5	3 132	3 990	27,4	3,2	3,4
Quintas da Madeira	2 581	2 831	9,7	3 050	3 264	7,0	16 236	18 121	11,6	5,3	5,6
Pensões	3 981	3 618	-9,1	4 431	4 002	-9,7	19 637	18 816	-4,2	4,4	4,7
Albergarias	1 262	972	-23,0	1 486	1 167	-21,5	8 322	7 058	-15,2	5,6	6,0
1ª Categoria	1 055	990	-6,2	1 209	1 101	-8,9	5 946	5 874	-1,2	4,9	5,3
2ª Categoria	1 500	1 546	3,1	1 560	1 610	3,2	4 846	5 249	8,3	3,1	3,3
3ª Categoria	164	110	-32,9	176	124	-29,5	523	635	21,4	3,0	5,1

[1] Inclui os hóspedes que transitaram do mês anterior.

1.5 - Hóspedes entrados, total de hóspedes, dormidas e estada média, segundo a categoria dos estabelecimentos

Guest arrivals, guests lodged, nights spent and average stay by type of establishment

R. A. Madeira

Categoria dos estabelecimentos	Hóspedes entrados			Hóspedes [1]			Dormidas			Estada média	
	Abr. 2015	Abr. 2016	Variação	Abr. 2015	Abr. 2016	Variação	Abr. 2015	Abr. 2016	Variação	Abr. 2015	Abr. 2016
	N.º		%	N.º		%	N.º		%	N.º	
Total	**91 315**	**107 001**	**17,2**	**106 969**	**123 694**	**15,6**	**552 533**	**618 225**	**11,9**	**5,2**	**5,0**
Hotéis	56 811	69 502	22,3	65 880	79 822	21,2	332 580	385 019	15,8	5,0	4,8
*****	16 877	19 026	12,7	19 631	22 322	13,7	105 817	113 557	7,3	5,4	5,1
****	31 725	40 808	28,6	37 285	46 939	25,9	192 861	232 393	20,5	5,2	5,0
***	6 963	8 144	17,0	7 626	8 937	17,2	29 979	34 106	13,8	3,9	3,8
**	1 084	1 361	25,6	1 145	1 434	25,2	3 034	3 928	29,5	2,6	2,7
*	162	163	0,6	193	190	-1,6	889	1 035	16,4	4,6	5,4
Hotéis-apartamentos	22 479	24 338	8,3	27 513	29 042	5,6	157 585	163 775	3,9	5,7	5,6
*****	2 436	1 263	-48,2	3 050	1 580	-48,2	18 818	10 124	-46,2	6,2	6,4
****	15 228	16 822	10,5	18 862	20 320	7,7	114 044	121 598	6,6	6,0	6,0
***	4 815	6 253	29,9	5 601	7 142	27,5	24 723	32 053	29,6	4,4	4,5
Apartamentos turísticos	1 102	1 643	49,1	1 315	2 011	52,9	7 896	11 386	44,2	6,0	5,7
*****	98	0	//	98	0	//	695	0	//	7,1	//
****	828	1 320	59,4	1 021	1 617	58,4	6 170	8 768	42,1	6,0	5,4
***	176	323	83,5	196	394	101,0	1 031	2 618	153,9	5,3	6,6
Aldeamentos turísticos	691	744	7,7	836	905	8,3	5 258	5 641	7,3	6,3	6,2
****	691	744	7,7	836	905	8,3	5 258	5 641	7,3	6,3	6,2
Pousadas	256	244	-4,7	278	258	-7,2	481	644	33,9	1,7	2,5
Estalagens	4 769	5 719	19,9	5 433	6 348	16,8	27 117	31 594	16,5	5,0	5,0
*****	1 042	1 344	29,0	1 175	1 468	24,9	6 326	8 109	28,2	5,4	5,5
****	1 103	1 320	19,7	1 136	1 362	19,9	4 523	4 717	4,3	4,0	3,5
Quintas da Madeira	2 624	3 055	16,4	3 122	3 518	12,7	16 268	18 768	15,4	5,2	5,3
Pensões	5 207	4 811	-7,6	5 714	5 308	-7,1	21 616	20 166	-6,7	3,8	3,8
Albergarias	1 300	911	-29,9	1 533	1 082	-29,4	7 854	5 517	-29,8	5,1	5,1
1ª Categoria	1 219	1 158	-5,0	1 409	1 328	-5,7	6 371	6 318	-0,8	4,5	4,8
2ª Categoria	2 462	2 490	1,1	2 540	2 642	4,0	6 547	7 231	10,4	2,6	2,7
3ª Categoria	226	252	11,5	232	256	10,3	844	1 100	30,3	3,6	4,3

[1] Inclui os hóspedes que transitaram do mês anterior.

1.5 - Hóspedes entrados, total de hóspedes, dormidas e estada média, segundo a categoria dos estabelecimentos

Guest arrivals, guests lodged, nights spent and average stay by type of establishment

R. A. Madeira

Categoria dos estabelecimentos	Hóspedes entrados			Hóspedes [1]			Dormidas			Estada média	
	Mai. 2015	Mai. 2016	Variação	Mai. 2015	Mai. 2016	Variação	Mai. 2015	Mai. 2016	Variação	Mai. 2015	Mai. 2016
	N.º		%	N.º		%	N.º		%	N.º	
Total	**99 716**	**119 403**	**19,7**	**116 586**	**136 937**	**17,5**	**595 572**	**678 896**	**14,0**	**5,1**	**5,0**
Hotéis	64 552	78 547	21,7	74 859	89 366	19,4	368 546	431 421	17,1	4,9	4,8
*****	20 032	22 444	12,0	23 005	25 533	11,0	124 476	136 341	9,5	5,4	5,3
****	35 431	44 608	25,9	41 681	51 263	23,0	208 083	250 851	20,6	5,0	4,9
***	7 623	9 738	27,7	8 596	10 690	24,4	32 059	38 949	21,5	3,7	3,6
**	1 313	1 578	20,2	1 397	1 663	19,0	3 108	4 252	36,8	2,2	2,6
*	153	179	17,0	180	217	20,6	820	1 028	25,4	4,6	4,7
Hotéis-apartamentos	22 972	26 199	14,0	28 046	31 156	11,1	162 734	171 396	5,3	5,8	5,5
*****	2 290	1 618	-29,3	3 025	1 923	-36,4	19 531	10 846	-44,5	6,5	5,6
****	15 967	18 200	14,0	19 615	21 835	11,3	118 770	126 945	6,9	6,1	5,8
***	4 715	6 381	35,3	5 406	7 398	36,8	24 433	33 605	37,5	4,5	4,5
Apartamentos turísticos	994	1 814	82,5	1 195	2 032	70,0	7 446	13 319	78,9	6,2	6,6
*****	50	0	//	87	0	//	745	0	//	8,6	//
****	771	1 545	100,4	927	1 703	83,7	5 930	10 931	84,3	6,4	6,4
***	173	269	55,5	181	329	81,8	771	2 388	209,7	4,3	7,3
Aldeamentos turísticos	559	671	20,0	694	821	18,3	4 404	4 723	7,2	6,3	5,8
****	559	671	20,0	694	821	18,3	4 404	4 723	7,2	6,3	5,8
Pousadas	342	344	0,6	356	370	3,9	909	872	-4,1	2,6	2,4
Estalagens	4 778	5 895	23,4	5 377	6 749	25,5	28 715	33 490	16,6	5,3	5,0
*****	1 012	1 415	39,8	1 108	1 658	49,6	6 360	8 666	36,3	5,7	5,2
****	1 075	1 355	26,0	1 109	1 398	26,1	5 568	5 174	-7,1	5,0	3,7
Quintas da Madeira	2 691	3 125	16,1	3 160	3 693	16,9	16 787	19 650	17,1	5,3	5,3
Pensões	5 519	5 933	7,5	6 059	6 443	6,3	22 818	23 675	3,8	3,8	3,7
Albergarias	1 275	1 167	-8,5	1 511	1 356	-10,3	8 082	7 447	-7,9	5,3	5,5
1ª Categoria	1 177	1 149	-2,4	1 375	1 364	-0,8	6 918	6 830	-1,3	5,0	5,0
2ª Categoria	2 868	3 267	13,9	2 966	3 363	13,4	6 899	8 186	18,7	2,3	2,4
3ª Categoria	199	350	75,9	207	360	73,9	919	1 212	31,9	4,4	3,4

[1] Inclui os hóspedes que transitaram do mês anterior.

1.5 - Hóspedes entrados, total de hóspedes, dormidas e estada média, segundo a categoria dos estabelecimentos

Guest arrivals, guests lodged, nights spent and average stay by type of establishment

R. A. Madeira

Categoria dos estabelecimentos	Hóspedes entrados			Hóspedes [1]			Dormidas			Estada média	
	Jun. 2015	Jun. 2016	Variação	Jun. 2015	Jun. 2016	Variação	Jun. 2015	Jun. 2016	Variação	Jun. 2015	Jun. 2016
	N.º		%	N.º		%	N.º		%	N.º	
Total	**102 908**	**113 899**	**10,7**	**118 460**	**133 350**	**12,6**	**625 303**	**709 505**	**13,5**	**5,3**	**5,3**
Hotéis	66 996	75 057	12,0	76 718	87 579	14,2	390 571	453 536	16,1	5,1	5,2
*****	22 413	21 810	-2,7	25 864	25 790	-0,3	137 567	148 123	7,7	5,3	5,7
****	35 580	41 728	17,3	41 066	49 214	19,8	215 896	260 956	20,9	5,3	5,3
***	7 845	9 959	26,9	8 566	10 926	27,6	33 845	39 398	16,4	4,0	3,6
**	993	1 368	37,8	1 041	1 432	37,6	2 492	3 972	59,4	2,4	2,8
*	165	192	16,4	181	217	19,9	771	1 087	41,0	4,3	5,0
Hotéis-apartamentos	24 433	25 341	3,7	28 893	30 386	5,2	168 768	176 737	4,7	5,8	5,8
*****	2 652	1 289	-51,4	3 081	1 646	-46,6	19 992	10 788	-46,0	6,5	6,6
****	16 628	17 278	3,9	20 023	20 831	4,0	121 847	129 404	6,2	6,1	6,2
***	5 153	6 774	31,5	5 789	7 909	36,6	26 929	36 545	35,7	4,7	4,6
Apartamentos turísticos	1 799	2 841	57,9	1 977	3 150	59,3	13 510	19 395	43,6	6,8	6,2
***** [2]	0	0	//	0	0	//	0	0	//	//	//
****	1 651	2 208	33,7	1 767	2 481	40,4	12 053	15 497	28,6	6,8	6,2
***	148	633	327,7	210	669	218,6	1 457	3 898	167,5	6,9	5,8
Aldeamentos turísticos	625	707	13,1	700	910	30,0	4 452	5 514	23,9	6,4	6,1
****	625	707	13,1	700	910	30,0	4 452	5 514	23,9	6,4	6,1
Pousadas	156	202	29,5	181	213	17,7	456	579	27,0	2,5	2,7
Estalagens	4 274	5 027	17,6	4 905	5 791	18,1	27 125	32 515	19,9	5,5	5,6
*****	959	1 252	30,6	1 119	1 455	30,0	6 262	8 491	35,6	5,6	5,8
****	839	1 125	34,1	875	1 195	36,6	4 317	5 816	34,7	4,9	4,9
Quintas da Madeira	2 476	2 650	7,0	2 911	3 141	7,9	16 546	18 208	10,0	5,7	5,8
Pensões	4 625	4 724	2,1	5 086	5 321	4,6	20 421	21 229	4,0	4,0	4,0
Albergarias	1 104	1 092	-1,1	1 307	1 299	-0,6	7 191	6 909	-3,9	5,5	5,3
1ª Categoria	1 080	969	-10,3	1 235	1 194	-3,3	6 250	6 260	0,2	5,1	5,2
2ª Categoria	2 221	2 421	9,0	2 316	2 580	11,4	6 107	7 025	15,0	2,6	2,7
3ª Categoria	220	242	10,0	228	248	8,8	873	1 035	18,6	3,8	4,2

[1] Inclui os hóspedes que transitaram do mês anterior.

[2] Devido a uma reclassificação, deixaram de existir apartamentos turísticos de cinco estrelas.

1.5 - Hóspedes entrados, total de hóspedes, dormidas e estada média, segundo a categoria dos estabelecimentos

Guest arrivals, guests lodged, nights spent and average stay by type of establishment

R. A. Madeira

Categoria dos estabelecimentos	Hóspedes entrados			Hóspedes [1]			Dormidas			Estada média	
	Jul. 2015	Jul. 2016	Variação	Jul. 2015	Jul. 2016	Variação	Jul. 2015	Jul. 2016	Variação	Jul. 2015	Jul. 2016
	N.º		%	N.º		%	N.º		%	N.º	
Total	**108 716**	**117 724**	**8,3**	**126 571**	**138 156**	**9,2**	**722 306**	**782 253**	**8,3**	**5,7**	**5,7**
Hotéis	70 437	76 994	9,3	81 705	90 060	10,2	458 772	500 571	9,1	5,6	5,6
*****	22 986	23 418	1,9	27 089	27 854	2,8	165 488	165 635	0,1	6,1	5,9
****	37 990	42 319	11,4	44 225	49 777	12,6	250 524	284 433	13,5	5,7	5,7
***	8 026	9 634	20,0	8 885	10 710	20,5	38 378	44 748	16,6	4,3	4,2
**	1 258	1 388	10,3	1 308	1 453	11,1	3 452	4 427	28,2	2,6	3,0
*	177	235	32,8	198	266	34,3	930	1 328	42,8	4,7	5,0
Hotéis-apartamentos	24 864	25 890	4,1	29 729	31 242	5,1	183 537	195 338	6,4	6,2	6,3
*****	1 441	1 358	-5,8	1 774	1 698	-4,3	12 076	11 919	-1,3	6,8	7,0
****	17 221	17 885	3,9	20 761	21 808	5,0	133 141	142 847	7,3	6,4	6,6
***	6 202	6 647	7,2	7 194	7 736	7,5	38 320	40 572	5,9	5,3	5,2
Apartamentos turísticos	2 495	2 508	0,5	2 895	3 003	3,7	18 591	18 558	-0,2	6,4	6,2
***** [2]	0	0	//	0	0	//	0	0	//	//	//
****	1 805	1 914	6,0	2 161	2 324	7,5	15 279	14 452	-5,4	7,1	6,2
***	690	594	-13,9	734	679	-7,5	3 312	4 106	24,0	4,5	6,0
Aldeamentos turísticos	1 066	1 088	2,1	1 236	1 318	6,6	9 103	9 044	-0,6	7,4	6,9
****	1 066	1 088	2,1	1 236	1 318	6,6	9 103	9 044	-0,6	7,4	6,9
Pousadas	262	291	11,1	270	312	15,6	873	768	-12,0	3,2	2,5
Estalagens	4 722	5 753	21,8	5 390	6 527	21,1	29 837	34 857	16,8	5,5	5,3
*****	942	1 404	49,0	1 080	1 618	49,8	6 029	9 036	49,9	5,6	5,6
****	1 216	1 568	28,9	1 259	1 608	27,7	6 513	7 019	7,8	5,2	4,4
Quintas da Madeira	2 564	2 781	8,5	3 051	3 301	8,2	17 295	18 802	8,7	5,7	5,7
Pensões	4 870	5 200	6,8	5 346	5 694	6,5	21 593	23 117	7,1	4,0	4,1
Albergarias	1 174	1 159	-1,3	1 366	1 351	-1,1	7 126	7 319	2,7	5,2	5,4
1ª Categoria	1 052	1 111	5,6	1 229	1 254	2,0	6 897	6 583	-4,6	5,6	5,2
2ª Categoria	2 378	2 609	9,7	2 481	2 762	11,3	6 499	8 107	24,7	2,6	2,9
3ª Categoria	266	321	20,7	270	327	21,1	1 071	1 108	3,5	4,0	3,4

[1] Inclui os hóspedes que transitaram do mês anterior.

[2] Devido a uma reclassificação, deixaram de existir apartamentos turísticos de cinco estrelas.

1.5 - Hóspedes entrados, total de hóspedes, dormidas e estada média, segundo a categoria dos estabelecimentos

Guest arrivals, guests lodged, nights spent and average stay by type of establishment

R. A. Madeira

Categoria dos estabelecimentos	Hóspedes entrados			Hóspedes [1]			Dormidas			Estada média	
	Ago. 2015	Ago. 2016	Variação	Ago. 2015	Ago. 2016	Variação	Ago. 2015	Ago. 2016	Variação	Ago. 2015	Ago. 2016
	N.º		%	N.º		%	N.º		%	N.º	
Total	**115 946**	**125 258**	**8,0**	**137 303**	**146 551**	**6,7**	**778 397**	**816 360**	**4,9**	**5,7**	**5,6**
Hotéis	74 433	81 010	8,8	87 696	94 557	7,8	486 656	513 551	5,5	5,5	5,4
*****	23 595	24 217	2,6	27 778	28 759	3,5	162 261	166 927	2,9	5,8	5,8
****	40 678	45 186	11,1	48 473	53 076	9,5	273 942	294 707	7,6	5,7	5,6
***	8 581	9 798	14,2	9 758	10 826	10,9	45 507	45 670	0,4	4,7	4,2
**	1 364	1 561	14,4	1 440	1 626	12,9	3 731	4 807	28,8	2,6	3,0
*	215	248	15,3	247	270	9,3	1 215	1 440	18,5	4,9	5,3
Hotéis-apartamentos	26 599	28 412	6,8	32 536	34 030	4,6	199 817	205 568	2,9	6,1	6,0
*****	1 694	1 866	10,2	2 118	1 942	-8,3	12 380	12 360	-0,2	5,8	6,4
****	18 045	19 477	7,9	22 429	23 782	6,0	146 714	150 581	2,6	6,5	6,3
***	6 860	7 069	3,0	7 989	8 306	4,0	40 723	42 627	4,7	5,1	5,1
Apartamentos turísticos	2 877	3 265	13,5	3 476	3 794	9,1	21 567	24 394	13,1	6,2	6,4
***** [2]	0	0	//	0	0	//	0	0	//	//	//
****	1 919	2 392	24,6	2 444	2 825	15,6	15 727	18 551	18,0	6,4	6,6
***	958	873	-8,9	1 032	969	-6,1	5 840	5 843	0,1	5,7	6,0
Aldeamentos turísticos	1 226	1 152	-6,0	1 495	1 390	-7,0	10 689	10 654	-0,3	7,1	7,7
****	1 226	1 152	-6,0	1 495	1 390	-7,0	10 689	10 654	-0,3	7,1	7,7
Pousadas	278	282	1,4	304	319	4,9	820	889	8,4	2,7	2,8
Estalagens	5 142	6 056	17,8	5 874	6 886	17,2	34 720	37 402	7,7	5,9	5,4
*****	1 148	1 253	9,1	1 354	1 532	13,1	8 055	8 948	11,1	5,9	5,8
****	1 227	1 798	46,5	1 270	1 856	46,1	8 028	8 607	7,2	6,3	4,6
Quintas da Madeira	2 767	3 005	8,6	3 250	3 498	7,6	18 637	19 847	6,5	5,7	5,7
Pensões	5 391	5 081	-5,8	5 922	5 575	-5,9	24 128	23 902	-0,9	4,1	4,3
Albergarias	1 113	1 124	1,0	1 312	1 316	0,3	7 515	7 369	-1,9	5,7	5,6
1ª Categoria	1 219	978	-19,8	1 413	1 149	-18,7	7 323	6 935	-5,3	5,2	6,0
2ª Categoria	2 875	2 638	-8,2	3 003	2 761	-8,1	8 303	8 393	1,1	2,8	3,0
3ª Categoria	184	341	85,3	194	349	79,9	987	1 205	22,1	5,1	3,5

[1] Inclui os hóspedes que transitaram do mês anterior.

[2] Devido a uma reclassificação, deixaram de existir apartamentos turísticos de cinco estrelas.

1.5 - Hóspedes entrados, total de hóspedes, dormidas e estada média, segundo a categoria dos estabelecimentos

Guest arrivals, guests lodged, nights spent and average stay by type of establishment

R. A. Madeira

Categoria dos estabelecimentos	Hóspedes entrados			Hóspedes [1]			Dormidas			Estada média	
	Set. 2015	Set. 2016	Variação	Set. 2015	Set. 2016	Variação	Set. 2015	Set. 2016	Variação	Set. 2015	Set. 2016
	N.º		%	N.º		%	N.º		%	N.º	
Total	**97 190**	**107 054**	**10,1**	**116 122**	**126 524**	**9,0**	**662 008**	**713 594**	**7,8**	**5,7**	**5,6**
Hotéis	63 353	70 140	10,7	75 587	82 514	9,2	421 062	453 011	7,6	5,6	5,5
*****	19 934	20 849	4,6	24 187	24 722	2,2	146 958	144 510	-1,7	6,1	5,8
****	34 629	39 007	12,6	41 319	46 340	12,2	232 557	261 934	12,6	5,6	5,7
***	7 667	8 761	14,3	8 834	9 801	10,9	37 333	40 872	9,5	4,2	4,2
**	970	1 301	34,1	1 064	1 395	31,1	3 236	4 252	31,4	3,0	3,0
*	153	222	45,1	183	256	39,9	978	1 443	47,5	5,3	5,6
Hotéis-apartamentos	22 803	24 192	6,1	27 645	29 514	6,8	168 982	179 686	6,3	6,1	6,1
*****	1 219	1 216	-0,2	1 580	1 573	-0,4	10 501	10 462	-0,4	6,6	6,7
****	15 962	16 863	5,6	19 681	20 701	5,2	127 133	131 728	3,6	6,5	6,4
***	5 622	6 113	8,7	6 384	7 240	13,4	31 348	37 496	19,6	4,9	5,2
Apartamentos turísticos	1 848	2 010	8,8	2 328	2 516	8,1	14 924	16 962	13,7	6,4	6,7
***** [2]	0	0	//	0	0	//	0	0	//	//	//
****	1 239	1 652	33,3	1 647	2 067	25,5	12 043	13 823	14,8	7,3	6,7
***	609	358	-41,2	681	449	-34,1	2 881	3 139	9,0	4,2	7,0
Aldeamentos turísticos	546	676	23,8	744	879	18,1	5 089	5 783	13,6	6,8	6,6
****	546	676	23,8	744	879	18,1	5 089	5 783	13,6	6,8	6,6
Pousadas	181	205	13,3	202	237	17,3	756	698	-7,7	3,7	2,9
Estalagens	4 675	5 513	17,9	5 275	6 109	15,8	31 399	34 397	9,5	6,0	5,6
*****	987	1 312	32,9	1 106	1 480	33,8	6 716	8 696	29,5	6,1	5,9
****	1 068	1 302	21,9	1 091	1 329	21,8	6 498	6 797	4,6	6,0	5,1
Quintas da Madeira	2 620	2 899	10,6	3 078	3 300	7,2	18 185	18 904	4,0	5,9	5,7
Pensões	3 784	4 318	14,1	4 341	4 755	9,5	19 796	23 057	16,5	4,6	4,8
Albergarias	973	1 020	4,8	1 169	1 212	3,7	7 057	6 976	-1,1	6,0	5,8
1ª Categoria	955	1 002	4,9	1 136	1 146	0,9	6 664	6 421	-3,6	5,9	5,6
2ª Categoria	1 692	2 099	24,1	1 862	2 192	17,7	5 242	8 620	64,4	2,8	3,9
3ª Categoria	164	197	20,1	174	205	17,8	833	1 040	24,8	4,8	5,1

[1] Inclui os hóspedes que transitaram do mês anterior.

[2] Devido a uma reclassificação, deixaram de existir apartamentos turísticos de cinco estrelas.

1.5 - Hóspedes entrados, total de hóspedes, dormidas e estada média, segundo a categoria dos estabelecimentos

Guest arrivals, guests lodged, nights spent and average stay by type of establishment

R. A. Madeira

Categoria dos estabelecimentos	Hóspedes entrados			Hóspedes [1]			Dormidas			Estada média	
	Out. 2015	Out. 2016	Variação	Out. 2015	Out. 2016	Variação	Out. 2015	Out. 2016	Variação	Out. 2015	Out. 2016
	N.º		%	N.º		%	N.º		%	N.º	
Total	**89 388**	**107 347**	**20,1**	**105 415**	**126 119**	**19,6**	**565 955**	**652 051**	**15,2**	**5,4**	**5,2**
Hotéis	58 213	71 776	23,3	68 083	83 837	23,1	350 357	421 147	20,2	5,1	5,0
*****	19 559	21 502	9,9	23 243	25 844	11,2	129 721	136 532	5,3	5,6	5,3
****	31 092	39 958	28,5	36 542	46 752	27,9	189 669	244 048	28,7	5,2	5,2
***	6 400	8 838	38,1	7 059	9 688	37,2	27 182	35 898	32,1	3,9	3,7
**	1 004	1 307	30,2	1 053	1 346	27,8	2 904	3 595	23,8	2,8	2,7
*	158	171	8,2	186	207	11,3	881	1 074	21,9	4,7	5,2
Hotéis-apartamentos	20 693	24 154	16,7	25 316	29 282	15,7	154 074	168 153	9,1	6,1	5,7
*****	1 264	1 495	18,3	1 612	1 811	12,3	10 814	10 673	-1,3	6,7	5,9
****	15 506	17 084	10,2	19 092	20 971	9,8	121 823	126 912	4,2	6,4	6,1
***	3 923	5 575	42,1	4 612	6 500	40,9	21 437	30 568	42,6	4,6	4,7
Apartamentos turísticos	1 424	1 482	4,1	1 690	1 670	-1,2	9 537	9 723	2,0	5,6	5,8
***** [2]	0	0	//	0	0	//	0	0	//	//	//
****	1 019	1 023	0,4	1 237	1 163	-6,0	7 431	7 066	-4,9	6,0	6,1
***	405	459	13,3	453	507	11,9	2 106	2 657	26,2	4,6	5,2
Aldeamentos turísticos	627	688	9,7	784	844	7,7	5 239	5 147	-1,8	6,7	6,1
****	627	688	9,7	784	844	7,7	5 239	5 147	-1,8	6,7	6,1
Pousadas	209	202	-3,3	226	211	-6,6	645	594	-7,9	2,9	2,8
Estalagens	4 353	5 027	15,5	5 027	5 745	14,3	27 357	27 751	1,4	5,4	4,8
*****	908	1 121	23,5	1 045	1 294	23,8	5 824	7 156	22,9	5,6	5,5
****	730	1 060	45,2	773	1 079	39,6	3 988	2 692	-32,5	5,2	2,5
Quintas da Madeira	2 715	2 846	4,8	3 209	3 372	5,1	17 545	17 903	2,0	5,5	5,3
Pensões	3 869	4 018	3,9	4 289	4 530	5,6	18 746	19 536	4,2	4,4	4,3
Albergarias	984	1 142	16,1	1 159	1 352	16,7	6 942	7 097	2,2	6,0	5,2
1ª Categoria	985	921	-6,5	1 132	1 097	-3,1	6 400	6 118	-4,4	5,7	5,6
2ª Categoria	1 701	1 789	5,2	1 797	1 901	5,8	4 848	5 616	15,8	2,7	3,0
3ª Categoria	199	166	-16,6	201	180	-10,4	556	705	26,8	2,8	3,9

[1] Inclui os hóspedes que transitaram do mês anterior.

[2] Devido a uma reclassificação, deixaram de existir apartamentos turísticos de cinco estrelas.

1.5 - Hóspedes entrados, total de hóspedes, dormidas e estada média, segundo a categoria dos estabelecimentos

Guest arrivals, guests lodged, nights spent and average stay by type of establishment

R. A. Madeira

Categoria dos estabelecimentos	Hóspedes entrados			Hóspedes [1]			Dormidas			Estada média	
	Nov. 2015	Nov. 2016	Variação	Nov. 2015	Nov. 2016	Variação	Nov. 2015	Nov. 2016	Variação	Nov. 2015	Nov. 2016
	N.º		%	N.º		%	N.º		%	N.º	
Total	**67 412**	**74 496**	**10,5**	**80 421**	**88 602**	**10,2**	**451 227**	**506 822**	**12,3**	**5,6**	**5,7**
Hotéis	43 081	48 941	13,6	50 641	57 709	14,0	277 841	316 381	13,9	5,5	5,5
*****	15 037	14 196	-5,6	17 898	17 194	-3,9	101 716	99 208	-2,5	5,7	5,8
****	23 460	28 467	21,3	27 565	33 586	21,8	153 879	189 750	23,3	5,6	5,6
***	3 868	5 306	37,2	4 403	5 889	33,7	19 720	24 119	22,3	4,5	4,1
**	568	819	44,2	608	860	41,4	1 733	2 463	42,1	2,9	2,9
*	148	153	3,4	167	180	7,8	793	841	6,1	4,7	4,7
Hotéis-apartamentos	16 819	18 165	8,0	20 914	22 210	6,2	127 778	143 616	12,4	6,1	6,5
*****	1 425	1 128	-20,8	1 772	1 442	-18,6	10 259	10 062	-1,9	5,8	7,0
****	12 575	13 811	9,8	15 883	16 811	5,8	101 874	113 914	11,8	6,4	6,8
***	2 819	3 226	14,4	3 259	3 957	21,4	15 645	19 640	25,5	4,8	5,0
Apartamentos turísticos	722	755	4,6	907	962	6,1	5 779	6 558	13,5	6,4	6,8
***** [2]	0	0	//	0	0	//	0	0	//	//	//
****	556	670	20,5	708	831	17,4	4 533	5 593	23,4	6,4	6,7
***	166	85	-48,8	199	131	-34,2	1 246	965	-22,6	6,3	7,4
Aldeamentos turísticos	431	455	5,6	556	577	3,8	3 640	4 302	18,2	6,5	7,5
****	431	455	5,6	556	577	3,8	3 640	4 302	18,2	6,5	7,5
Pousadas	95	91	-4,2	123	108	-12,2	357	295	-17,4	2,9	2,7
Estalagens	3 627	3 337	-8,0	4 214	3 892	-7,6	21 207	20 312	-4,2	5,0	5,2
*****	656	659	0,5	755	745	-1,3	4 132	4 598	11,3	5,5	6,2
****	718	598	-16,7	736	606	-17,7	1 889	1 746	-7,6	2,6	2,9
Quintas da Madeira	2 253	2 080	-7,7	2 723	2 541	-6,7	15 186	13 968	-8,0	5,6	5,5
Pensões	2 637	2 752	4,4	3 066	3 144	2,5	14 625	15 358	5,0	4,8	4,9
Albergarias	834	965	15,7	1 019	1 140	11,9	5 745	6 462	12,5	5,6	5,7
1ª Categoria	758	786	3,7	928	933	0,5	5 004	5 081	1,5	5,4	5,4
2ª Categoria	909	909	0,0	971	971	0,0	3 155	3 326	5,4	3,2	3,4
3ª Categoria	136	92	-32,4	148	100	-32,4	721	489	-32,2	4,9	4,9

[1] Inclui os hóspedes que transitaram do mês anterior.

[2] Devido a uma reclassificação, deixaram de existir apartamentos turísticos de cinco estrelas.

1.5 - Hóspedes entrados, total de hóspedes, dormidas e estada média, segundo a categoria dos estabelecimentos

Guest arrivals, guests lodged, nights spent and average stay by type of establishment

R. A. Madeira

Categoria dos estabelecimentos	Hóspedes entrados			Hóspedes [1]			Dormidas			Estada média	
	Dez. 2015	Dez. 2016	Variação	Dez. 2015	Dez. 2016	Variação	Dez. 2015	Dez. 2016	Variação	Dez. 2015	Dez. 2016
	N.º		%	N.º		%	N.º		%	N.º	
Total	**61 600**	**67 850**	**10,1**	**71 405**	**79 045**	**10,7**	**382 157**	**418 167**	**9,4**	**5,4**	**5,3**
Hotéis	39 028	44 251	13,4	44 725	50 739	13,4	229 539	254 164	10,7	5,1	5,0
*****	13 402	13 235	-1,2	15 327	14 979	-2,3	79 299	75 137	-5,2	5,2	5,0
****	21 150	25 599	21,0	24 416	29 838	22,2	127 866	153 304	19,9	5,2	5,1
***	3 916	4 525	15,6	4 385	4 973	13,4	19 972	22 229	11,3	4,6	4,5
**	428	726	69,6	446	766	71,7	1 498	2 492	66,4	3,4	3,3
*	132	166	25,8	151	183	21,2	904	1 002	10,8	6,0	5,5
Hotéis-apartamentos	15 782	16 426	4,1	19 122	20 250	5,9	113 846	123 370	8,4	6,0	6,1
*****	965	947	-1,9	1 295	1 279	-1,2	8 468	8 189	-3,3	6,5	6,4
****	11 053	11 779	6,6	13 378	14 534	8,6	86 611	94 885	9,6	6,5	6,5
***	3 764	3 700	-1,7	4 449	4 437	-0,3	18 767	20 296	8,1	4,2	4,6
Apartamentos turísticos	661	571	-13,6	816	687	-15,8	6 103	4 227	-30,7	7,5	6,2
***** [2]	0	0	//	0	0	//	0	0	//	//	//
****	492	467	-5,1	589	555	-5,8	4 349	2 896	-33,4	7,4	5,2
***	169	104	-38,5	227	132	-41,9	1 754	1 331	-24,1	7,7	10,1
Aldeamentos turísticos	408	409	0,2	474	492	3,8	2 969	3 140	5,8	6,3	6,4
****	408	409	0,2	474	492	3,8	2 969	3 140	5,8	6,3	6,4
Pousadas	100	147	47,0	111	152	36,9	322	431	33,9	2,9	2,8
Estalagens	2 988	3 433	14,9	3 293	3 743	13,7	15 866	18 343	15,6	4,8	4,9
*****	485	562	15,9	520	610	17,3	2 539	3 256	28,2	4,9	5,3
****	605	864	42,8	616	872	41,6	1 759	3 161	79,7	2,9	3,6
Quintas da Madeira	1 898	2 007	5,7	2 157	2 261	4,8	11 568	11 926	3,1	5,4	5,3
Pensões	2 633	2 613	-0,8	2 864	2 982	4,1	13 512	14 492	7,3	4,7	4,9
Albergarias	707	825	16,7	808	994	23,0	4 830	5 927	22,7	6,0	6,0
1ª Categoria	831	744	-10,5	902	860	-4,7	4 486	4 429	-1,3	5,0	5,2
2ª Categoria	950	937	-1,4	1 001	1 021	2,0	3 520	3 657	3,9	3,5	3,6
3ª Categoria	145	107	-26,2	153	107	-30,1	676	479	-29,1	4,4	4,5

[1] Inclui os hóspedes que transitaram do mês anterior.

[2] Devido a uma reclassificação, deixaram de existir apartamentos turísticos de cinco estrelas.

1.6 - Hóspedes entrados, total de hóspedes, dormidas e estada média, segundo a categoria dos estabelecimentos – valores acumulados

Guest arrivals, guests lodged, nights spent and average stay by type of establishment – cumulative values

R. A. Madeira

Categoria dos estabelecimentos	Hóspedes entrados			Hóspedes [1]			Dormidas			Estada média	
	Jan a dez. 2015	Jan a dez. 2016	Variação	Jan a dez. 2015	Jan a dez. 2016	Variação	Jan a dez. 2015	Jan a dez. 2016	Variação	Jan a dez. 2015	Jan a dez. 2016
	N.º		%	N.º		%	N.º		%	N.º	
Total	**1 028 723**	**1 162 621**	**13,0**	**1 216 741**	**1 365 209**	**12,2**	**6 656 160**	**7 368 095**	**10,7**	**5,5**	**5,4**
Hotéis	656 070	759 205	15,7	769 541	885 658	15,1	4 079 867	4 625 833	13,4	5,3	5,2
*****	214 244	225 193	5,1	253 080	265 941	5,1	1 416 690	1 478 255	4,3	5,6	5,6
****	357 223	429 833	20,3	421 724	504 685	19,7	2 278 555	2 697 049	18,4	5,4	5,3
***	71 786	88 283	23,0	80 927	98 126	21,3	342 369	395 209	15,4	4,2	4,0
**	10 894	13 698	25,7	11 581	14 391	24,3	31 603	42 276	33,8	2,7	2,9
*	1 923	2 198	14,3	2 229	2 515	12,8	10 650	13 044	22,5	4,8	5,2
Hotéis-apartamentos	248 979	266 845	7,2	305 346	323 358	5,9	1 847 033	1 938 259	4,9	6,0	6,0
*****	21 461	15 782	-26,5	27 062	19 252	-28,9	172 692	124 646	-27,8	6,4	6,5
****	173 846	187 457	7,8	215 446	229 308	6,4	1 374 127	1 450 774	5,6	6,4	6,3
***	53 672	63 606	18,5	62 838	74 798	19,0	300 214	362 839	20,9	4,8	4,9
Apartamentos turísticos	16 038	19 995	24,7	19 258	23 656	22,8	123 650	150 425	21,7	6,4	6,4
***** [2]	148	0	//	185	0	//	1 440	0	//	7,8	//
****	12 085	15 764	30,4	14 788	18 708	26,5	99 709	118 268	18,6	6,7	6,3
***	3 805	4 231	11,2	4 285	4 948	15,5	22 501	32 157	42,9	5,3	6,5
Aldeamentos turísticos	7 994	8 515	6,5	9 922	10 668	7,5	67 806	72 774	7,3	6,8	6,8
****	7 994	8 515	6,5	9 922	10 668	7,5	67 806	72 774	7,3	6,8	6,8
Pousadas	2 268	2 425	6,9	2 476	2 638	6,5	6 760	6 988	3,4	2,7	2,6
Estalagens	49 714	57 370	15,4	57 047	65 299	14,5	303 508	338 420	11,5	5,3	5,2
*****	10 285	12 291	19,5	11 869	14 249	20,1	66 452	79 666	19,9	5,6	5,6
****	10 486	13 300	26,8	10 873	13 705	26,0	48 834	53 024	8,6	4,5	3,9
Quintas da Madeira	28 943	31 779	9,8	34 305	37 345	8,9	188 222	205 730	9,3	5,5	5,5
Pensões	47 660	48 266	1,3	53 151	53 932	1,5	227 536	235 396	3,5	4,3	4,4
Albergarias	12 432	12 006	-3,4	14 814	14 287	-3,6	83 353	80 851	-3,0	5,6	5,7
1ª Categoria	11 837	11 172	-5,6	13 744	13 123	-4,5	72 053	70 194	-2,6	5,2	5,3
2ª Categoria	21 342	22 682	6,3	22 450	24 003	6,9	63 561	74 032	16,5	2,8	3,1
3ª Categoria	2 049	2 406	17,4	2 143	2 519	17,5	8 569	10 319	20,4	4,0	4,1

[1] Inclui os hóspedes que transitaram do mês anterior.

[2] Devido a uma reclassificação, deixaram de existir apartamentos turísticos de cinco estrelas.

1.7 - Hóspedes entrados, por países de residência habitual segundo a categoria dos estabelecimentos

Guests arrivals, by type of establishment and country of residence

(Continua / to be continued)

R. A. Madeira — Unidade: N.º / Janeiro 2016

Países de residência habitual	Total geral	Hotéis						Hotéis-apartamentos				Apartamentos turísticos			
		Total	*****	****	***	**	*	Total	*****	****	***	Total	*****	****	***
Total mensal	**55 165**	**34 954**	**11 423**	**19 948**	**2 914**	**514**	**155**	**13 938**	**1 069**	**9 485**	**3 384**	**681**	**0**	**553**	**128**
Portugal	**9 675**	6 328	1 808	3 513	804	184	19	2 210	13	1 003	1 194	129	0	119	10
Estrangeiro	**45 490**	28 626	9 615	16 435	2 110	330	136	11 728	1 056	8 482	2 190	552	0	434	118
Europa	**53 733**	34 022	11 006	19 605	2 772	491	148	13 599	1 059	9 312	3 228	652	0	537	115
UE-28	**51 539**	32 822	10 429	19 094	2 702	457	140	12 879	1 015	8 763	3 101	619	0	515	104
Portugal	**9 675**	6 328	1 808	3 513	804	184	19	2 210	13	1 003	1 194	129	0	119	10
Alemanha	**11 072**	7 636	1 411	5 535	591	53	46	2 322	23	2 093	206	119	0	103	16
Áustria	**454**	261	69	146	33	9	4	119	0	103	16	8	0	8	0
Bélgica	**655**	419	100	281	26	5	7	157	2	116	39	3	0	3	0
Dinamarca	**2 906**	1 454	198	1 056	173	21	6	1 090	12	856	222	129	0	94	35
Espanha	**648**	491	161	244	76	10	0	94	4	56	34	16	0	11	5
Estónia	**38**	10	0	9	1	0	0	15	0	15	0	3	0	3	0
Finlândia	**1 505**	825	188	580	41	4	12	557	63	387	107	48	0	38	10
França	**3 368**	2 271	708	1 092	408	57	6	641	14	456	171	9	0	5	4
Hungria	**182**	101	19	67	15	0	0	73	4	49	20	3	0	2	1
Irlanda	**174**	99	39	42	17	0	1	38	2	25	11	3	0	2	1
Itália	**584**	455	127	294	25	9	0	72	0	59	13	10	0	8	2
Luxemburgo	**162**	123	56	67	0	0	0	29	2	25	2	0	0	0	0
Países Baixos	**1 198**	746	171	502	46	19	8	237	3	198	36	62	0	60	2
Polónia	**1 748**	1 129	308	771	27	21	2	529	2	136	391	0	0	0	0
Reino Unido	**14 601**	8 879	4 437	4 099	283	42	18	3 963	856	2 675	432	40	0	28	12
República Checa	**169**	113	6	88	11	8	0	37	0	23	14	0	0	0	0
Roménia	**87**	70	18	48	4	0	0	10	0	7	3	2	0	2	0
Suécia	**2 080**	1 272	566	586	104	5	11	603	13	432	158	35	0	29	6
Outros países da UE-28	**233**	140	39	74	17	10	0	83	2	49	32	0	0	0	0
Outros Países da Europa	**2 194**	1 200	577	511	70	34	8	720	44	549	127	33	0	22	11
dos quais:															
Noruega	**778**	340	159	150	15	14	2	348	28	248	72	9	0	7	2
Rússia	**578**	340	179	149	3	9	0	188	12	143	33	15	0	6	9
Suíça	**680**	420	176	190	43	10	1	138	0	127	11	6	0	6	0
África	**81**	63	29	21	11	2	0	15	0	10	5	0	0	0	0
América	**924**	633	324	244	40	18	7	159	6	111	42	27	0	14	13
dos quais:															
Brasil	**258**	179	104	55	16	4	0	50	0	36	14	8	0	8	0
Canadá	**201**	151	31	101	7	8	4	32	0	28	4	4	0	4	0
E.U.A.	**384**	255	168	65	14	5	3	58	6	41	11	3	0	2	1
Ásia	**371**	206	56	63	84	3	0	150	4	41	105	2	0	2	0
Oceânia	**56**	30	8	15	7	0	0	15	0	11	4	0	0	0	0

1.7 - Hóspedes entrados, por países de residência habitual segundo a categoria dos estabelecimentos

Guests arrivals, by type of establishment and country of residence

(Continuação / continued)

R. A. Madeira — Unidade: N.º / Janeiro 2016

Países de residência habitual	Aldeamentos turísticos	Pousadas	Estalagens				Pensões				
	Total [1]	Total	Total	*****	****	Quintas da Madeira	Total	Albergarias	1ª	2ª	3ª
Total mensal	**429**	**82**	**2 757**	**282**	**374**	**2 101**	**2 324**	**730**	**604**	**885**	**105**
Portugal	5	13	354	6	178	170	636	35	153	370	78
Estrangeiro	424	69	2 403	276	196	1 931	1 688	695	451	515	27
Europa	426	82	2 670	242	371	2 057	2 282	715	593	872	102
UE-28	423	77	2 518	227	359	1 932	2 201	681	564	854	102
Portugal	5	13	354	6	178	170	636	35	153	370	78
Alemanha	7	20	552	76	26	450	416	111	182	117	6
Áustria	0	1	28	3	3	22	37	15	16	4	2
Bélgica	0	0	43	5	5	33	33	15	4	14	0
Dinamarca	4	4	83	4	11	68	142	31	10	94	7
Espanha	0	0	22	8	8	6	25	7	0	18	0
Estónia	4	0	0	0	0	0	6	0	5	1	0
Finlândia	2	2	20	0	0	20	51	14	19	18	0
França	17	10	245	62	30	153	175	57	14	104	0
Hungria	0	0	1	0	0	1	4	0	0	4	0
Irlanda	0	0	15	2	2	11	19	7	1	11	0
Itália	0	2	24	5	0	19	21	6	14	1	0
Luxemburgo	0	0	8	0	0	8	2	0	0	2	0
Países Baixos	0	7	73	2	24	47	73	40	22	9	2
Polónia	3	2	54	5	37	12	31	5	6	17	3
Reino Unido	373	8	893	34	18	841	445	291	99	55	0
República Checa	0	6	4	0	2	2	9	1	1	4	3
Roménia	0	0	2	0	0	2	3	2	0	1	0
Suécia	8	2	90	15	13	62	70	44	18	8	0
Outros países da UE-28	0	0	7	0	2	5	3	0	0	2	1
Outros Países da Europa	3	5	152	15	12	125	81	34	29	18	0
dos quais:											
Noruega	0	3	44	7	0	37	34	22	2	10	0
Rússia	3	2	22	2	2	18	8	5	1	2	0
Suíça	0	0	80	6	9	65	36	7	24	5	0
África	0	0	2	0	0	2	1	0	0	1	0
América	3	0	70	37	2	31	32	13	6	10	3
dos quais:											
Brasil	3	0	9	2	0	7	9	4	0	2	3
Canadá	0	0	10	2	2	6	4	0	0	4	0
E.U.A.	0	0	50	33	0	17	18	9	6	3	0
Ásia	0	0	5	0	0	5	8	1	5	2	0
Oceânia	0	0	10	3	1	6	1	1	0	0	0

[1] Existe um único aldeamento turístico na RAM com a categoria de quatro estrelas.

1.7 - Hóspedes entrados, por países de residência habitual segundo a categoria dos estabelecimentos

Guests arrivals, by type of establishment and country of residence

(Continua / to be continued)

R. A. Madeira — Unidade: N.º / Fevereiro 2016

Países de residência habitual	Total geral	Hotéis						Hotéis-apartamentos				Apartamentos turísticos			
		Total	*****	****	***	**	*	Total	*****	****	***	Total	*****	****	***
Total mensal	**74 890**	**47 979**	**15 561**	**27 418**	**4 191**	**665**	**144**	**18 218**	**1 424**	**12 945**	**3 849**	**1 014**	**0**	**844**	**170**
Portugal	**14 782**	9 586	2 839	5 266	1 233	239	9	3 535	32	2 117	1 386	140	0	123	17
Estrangeiro	**60 108**	38 393	12 722	22 152	2 958	426	135	14 683	1 392	10 828	2 463	874	0	721	153
Europa	**73 502**	47 031	15 205	26 980	4 065	637	144	17 877	1 402	12 766	3 709	1 001	0	831	170
UE-28	**71 080**	45 640	14 637	26 277	3 972	618	136	17 161	1 349	12 185	3 627	982	0	817	165
Portugal	**14 782**	9 586	2 839	5 266	1 233	239	9	3 535	32	2 117	1 386	140	0	123	17
Alemanha	**15 927**	10 551	2 078	7 463	884	71	55	3 683	20	3 413	250	199	0	175	24
Áustria	**675**	408	123	235	29	19	2	149	4	124	21	5	0	5	0
Bélgica	**666**	438	179	233	22	2	2	146	0	123	23	3	0	3	0
Dinamarca	**4 255**	2 508	317	1 944	212	25	10	1 192	10	908	274	300	0	257	43
Espanha	**645**	497	232	200	55	10	0	107	1	77	29	12	0	8	4
Estónia	**40**	33	15	8	8	0	2	0	0	0	0	0	0	0	0
Finlândia	**1 846**	1 032	235	738	51	2	6	672	84	460	128	65	0	47	18
França	**5 069**	3 521	1 007	1 719	673	113	9	904	18	611	275	44	0	22	22
Hungria	**182**	92	27	58	7	0	0	75	0	22	53	4	0	2	2
Irlanda	**207**	132	42	35	46	9	0	47	9	30	8	0	0	0	0
Itália	**283**	194	60	108	22	2	2	57	0	35	22	5	0	3	2
Luxemburgo	**222**	176	86	89	0	0	1	27	0	27	0	2	0	2	0
Países Baixos	**1 886**	1 263	330	818	75	34	6	327	8	253	66	52	0	52	0
Polónia	**1 919**	1 194	335	798	46	13	2	607	0	199	408	6	0	4	2
Reino Unido	**19 631**	12 159	5 915	5 706	464	57	17	4 899	1 118	3 291	490	89	0	73	16
República Checa	**226**	110	31	53	25	1	0	84	0	46	38	0	0	0	0
Roménia	**125**	107	22	74	11	0	0	16	0	7	9	0	0	0	0
Suécia	**2 241**	1 479	718	644	91	14	12	564	45	397	122	56	0	41	15
Outros países da UE-28	**253**	160	46	88	18	7	1	70	0	45	25	0	0	0	0
Outros Países da Europa	**2 422**	1 391	568	703	93	19	8	716	53	581	82	19	0	14	5
dos quais:															
Noruega	**996**	506	179	289	33	5	0	397	46	298	53	11	0	8	3
Rússia	**250**	173	84	77	10	1	1	57	1	42	14	0	0	0	0
Suíça	**1 053**	633	264	305	45	13	6	226	6	211	9	6	0	4	2
África	**58**	38	13	19	4	2	0	13	3	6	4	3	0	3	0
América	**828**	561	165	290	82	24	0	201	14	142	45	6	0	6	0
dos quais:															
Brasil	**216**	126	54	53	17	2	0	79	1	60	18	2	0	2	0
Canadá	**259**	177	33	107	24	13	0	65	2	44	19	3	0	3	0
E.U.A.	**320**	232	77	113	34	8	0	53	10	35	8	1	0	1	0
Ásia	**434**	303	159	102	40	2	0	112	5	21	86	4	0	4	0
Oceânia	**68**	46	19	27	0	0	0	15	0	10	5	0	0	0	0

1.7 - Hóspedes entrados, por países de residência habitual segundo a categoria dos estabelecimentos

Guests arrivals, by type of establishment and country of residence

(Continuação / continued)

R. A. Madeira — Unidade: N.º / Fevereiro 2016

Países de residência habitual	Aldeamentos turísticos	Pousadas	Estalagens				Pensões				
	Total [1]	Total	Total	*****	****	Quintas da Madeira	Total	Albergarias	1ª	2ª	3ª
Total mensal	**808**	**148**	**3 849**	**656**	**794**	**2 399**	**2 874**	**899**	**760**	**1 092**	**123**
Portugal	6	46	730	83	498	149	739	39	247	390	63
Estrangeiro	802	102	3 119	573	296	2 250	2 135	860	513	702	60
Europa	807	144	3 798	633	791	2 374	2 844	895	753	1 075	121
UE-28	799	138	3 658	596	787	2 275	2 702	816	727	1 038	121
Portugal	6	46	730	83	498	149	739	39	247	390	63
Alemanha	12	24	742	196	79	467	716	231	274	177	34
Áustria	0	0	61	11	3	47	52	27	20	5	0
Bélgica	0	4	49	3	6	40	26	9	2	15	0
Dinamarca	7	7	79	22	10	47	162	43	15	104	0
Espanha	0	4	12	5	2	5	13	0	3	10	0
Estónia	0	0	0	0	0	0	7	1	6	0	0
Finlândia	1	2	25	0	3	22	49	12	11	26	0
França	80	15	338	103	58	177	167	35	19	111	2
Hungria	0	0	5	4	0	1	6	0	0	6	0
Irlanda	4	0	14	0	5	9	10	4	1	5	0
Itália	1	0	19	4	0	15	7	1	2	4	0
Luxemburgo	0	0	13	5	0	8	4	2	0	2	0
Países Baixos	4	10	121	4	46	71	109	58	9	42	0
Polónia	7	2	82	16	51	15	21	4	2	11	4
Reino Unido	663	16	1 257	117	21	1 119	548	337	92	108	11
República Checa	2	2	5	0	0	5	23	1	5	15	2
Roménia	0	0	2	0	0	2	0	0	0	0	0
Suécia	11	4	97	21	4	72	30	11	15	3	1
Outros países da UE-28	1	2	7	2	1	4	13	1	4	4	4
Outros Países da Europa	8	6	140	37	4	99	142	79	26	37	0
dos quais:											
Noruega	0	1	9	4	0	5	72	63	1	8	0
Rússia	4	0	6	1	0	5	10	0	1	9	0
Suíça	4	5	124	32	4	88	55	14	23	18	0
África	0	0	1	0	0	1	3	0	2	1	0
América	1	4	32	13	2	17	23	4	4	13	2
dos quais:											
Brasil	0	0	2	0	0	2	7	0	1	6	0
Canadá	1	2	10	2	2	6	1	0	0	1	0
E.U.A.	0	2	19	11	0	8	13	4	2	5	2
Ásia	0	0	11	6	0	5	4	0	1	3	0
Oceânia	0	0	7	4	1	2	0	0	0	0	0

[1] Existe um único aldeamento turístico na RAM com a categoria de quatro estrelas.

1.7 - Hóspedes entrados, por países de residência habitual segundo a categoria dos estabelecimentos

Guests arrivals, by type of establishment and country of residence

(Continua / to be continued)

R. A. Madeira — Unidade: N.º / Março 2016

Países de residência habitual	Total geral	Hotéis						Hotéis-apartamentos				Apartamentos turísticos			
		Total	*****	****	***	**	*	Total	*****	****	***	Total	*****	****	***
Total mensal	**92 534**	**60 054**	**17 512**	**34 787**	**6 475**	**1 110**	**170**	**21 572**	**1 109**	**15 828**	**4 635**	**1 411**	**0**	**1 176**	**235**
Portugal	**17 485**	11 292	2 683	6 205	2 094	295	15	4 383	33	2 635	1 715	243	0	192	51
Estrangeiro	**75 049**	48 762	14 829	28 582	4 381	815	155	17 189	1 076	13 193	2 920	1 168	0	984	184
Europa	**90 918**	59 029	17 024	34 407	6 351	1 083	164	21 121	1 097	15 582	4 442	1 385	0	1 152	233
UE-28	**87 104**	56 763	15 972	33 442	6 165	1 025	159	19 963	1 061	14 623	4 279	1 346	0	1 126	220
Portugal	**17 485**	11 292	2 683	6 205	2 094	295	15	4 383	33	2 635	1 715	243	0	192	51
Alemanha	**23 720**	16 089	2 865	11 438	1 533	169	84	4 840	21	4 453	366	276	0	245	31
Áustria	**1 251**	833	157	579	85	10	2	262	0	236	26	19	0	17	2
Bélgica	**1 307**	954	388	499	38	29	0	183	0	171	12	6	0	6	0
Dinamarca	**4 181**	2 556	210	2 072	202	69	3	952	31	790	131	385	0	349	36
Espanha	**1 857**	1 300	379	599	280	41	1	372	7	150	215	28	0	18	10
Estónia	**26**	14	4	5	5	0	0	12	0	10	2	0	0	0	0
Finlândia	**2 040**	1 083	265	687	115	5	11	823	118	509	196	42	0	40	2
França	**6 005**	4 258	1 119	2 193	737	200	9	931	14	654	263	46	0	30	16
Hungria	**394**	253	30	204	13	6	0	114	0	62	52	4	0	4	0
Irlanda	**208**	135	43	46	40	6	0	46	5	25	16	2	0	2	0
Itália	**564**	395	54	232	89	20	0	104	0	84	20	9	0	9	0
Luxemburgo	**311**	239	109	118	9	3	0	50	0	40	10	2	0	0	2
Países Baixos	**2 231**	1 476	281	1 043	98	47	7	378	5	316	57	86	0	81	5
Polónia	**1 713**	1 130	371	704	52	3	0	451	2	79	370	1	0	1	0
Reino Unido	**19 648**	12 406	6 109	5 700	486	95	16	4 721	796	3 459	466	94	0	77	17
República Checa	**319**	146	22	71	49	4	0	117	0	68	49	2	0	2	0
Roménia	**90**	64	11	29	24	0	0	20	0	16	4	0	0	0	0
Suécia	**3 284**	1 804	808	809	169	9	9	1 112	25	816	271	96	0	50	46
Outros países da UE-28	**470**	336	64	209	47	14	2	92	4	50	38	5	0	3	2
Outros Países da Europa	**3 814**	2 266	1 052	965	186	58	5	1 158	36	959	163	39	0	26	13
dos quais:															
Noruega	**1 408**	714	293	369	52	0	0	579	29	464	86	19	0	16	3
Rússia	**297**	203	60	80	48	15	0	55	0	35	20	7	0	3	4
Suíça	**1 955**	1 242	633	487	76	41	5	482	4	437	41	13	0	7	6
África	**68**	42	16	15	8	3	0	18	0	12	6	1	0	1	0
América	**1 039**	669	305	266	72	21	5	273	12	176	85	21	0	19	2
dos quais:															
Brasil	**225**	169	67	77	14	11	0	49	0	11	38	2	0	2	0
Canadá	**202**	125	32	67	20	6	0	56	2	29	25	2	0	2	0
E.U.A.	**535**	316	177	106	27	4	2	158	10	132	16	12	0	10	2
Ásia	**408**	237	134	75	25	3	0	146	0	54	92	3	0	3	0
Oceânia	**101**	77	33	24	19	0	1	14	0	4	10	1	0	1	0

1.7 - Hóspedes entrados, por países de residência habitual segundo a categoria dos estabelecimentos

Guests arrivals, by type of establishment and country of residence

(Continuação / continued)

R. A. Madeira — Unidade: N.º / Março 2016

Países de residência habitual	Aldeamentos turísticos	Pousadas	Estalagens				Pensões				
	Total [1]	Total	Total	*****	****	Quintas da Madeira	Total	Albergarias	1ª	2ª	3ª
Total mensal	**688**	**187**	**5 004**	**1 031**	**1 142**	**2 831**	**3 618**	**972**	**990**	**1 546**	**110**
Portugal	16	27	732	37	518	177	792	56	246	436	54
Estrangeiro	672	160	4 272	994	624	2 654	2 826	916	744	1 110	56
Europa	681	185	4 932	1 008	1 137	2 787	3 585	959	987	1 531	108
UE-28	679	173	4 696	959	1 121	2 616	3 484	924	963	1 498	99
Portugal	16	27	732	37	518	177	792	56	246	436	54
Alemanha	6	32	1 371	421	234	716	1 106	367	451	260	28
Áustria	5	0	77	10	7	60	55	15	19	20	1
Bélgica	7	2	68	8	13	47	87	23	6	58	0
Dinamarca	0	10	129	56	8	65	149	15	19	115	0
Espanha	10	19	93	35	34	24	35	3	8	23	1
Estónia	0	0	0	0	0	0	0	0	0	0	0
Finlândia	0	0	60	4	4	52	32	9	11	12	0
França	43	15	365	147	65	153	347	64	27	256	0
Hungria	5	0	4	1	1	2	14	2	0	11	1
Irlanda	0	0	11	0	1	10	14	2	1	11	0
Itália	0	11	30	6	9	15	15	4	2	8	1
Luxemburgo	0	0	20	3	0	17	0	0	0	0	0
Países Baixos	0	18	144	6	93	45	129	56	14	59	0
Polónia	0	4	108	25	71	12	19	6	3	6	4
Reino Unido	587	33	1 264	146	41	1 077	543	266	122	149	6
República Checa	0	2	14	2	7	5	38	0	6	32	0
Roménia	0	0	4	0	0	4	2	0	0	2	0
Suécia	0	0	196	50	15	131	76	36	23	17	0
Outros países da UE-28	0	0	6	2	0	4	31	0	5	23	3
Outros Países da Europa	2	12	236	49	16	171	101	35	24	33	9
dos quais:											
Noruega	0	2	72	27	5	40	22	10	2	8	2
Rússia	0	0	11	3	0	8	21	0	1	13	7
Suíça	2	10	149	17	9	123	57	25	20	12	0
África	0	0	7	0	3	4	0	0	0	0	0
América	2	2	48	17	2	29	24	10	2	10	2
dos quais:											
Brasil	0	0	1	1	0	0	4	2	0	0	2
Canadá	0	2	10	5	2	3	7	4	1	2	0
E.U.A.	2	0	34	10	0	24	13	4	1	8	0
Ásia	2	0	14	4	0	10	6	2	1	3	0
Oceânia	3	0	3	2	0	1	3	1	0	2	0

[1] Existe um único aldeamento turístico na RAM com a categoria de quatro estrelas.

1.7 - Hóspedes entrados, por países de residência habitual segundo a categoria dos estabelecimentos

Guests arrivals, by type of establishment and country of residence

(Continua / to be continued)

R. A. Madeira — Unidade: N.º / Abril 2016

Países de residência habitual	Total geral	Hotéis						Hotéis-apartamentos				Apartamentos turísticos			
		Total	*****	****	***	**	*	Total	*****	****	***	Total	*****	****	***
Total mensal	**107 001**	**69 502**	**19 026**	**40 808**	**8 144**	**1 361**	**163**	**24 338**	**1 263**	**16 822**	**6 253**	**1 643**	**0**	**1 320**	**323**
Portugal	**20 552**	13 244	3 333	7 053	2 512	329	17	5 129	64	2 491	2 574	354	0	278	76
Estrangeiro	**86 449**	56 258	15 693	33 755	5 632	1 032	146	19 209	1 199	14 331	3 679	1 289	0	1 042	247
Europa	**104 684**	67 725	18 132	40 097	8 004	1 333	159	23 966	1 257	16 598	6 111	1 621	0	1 298	323
UE-28	**99 577**	64 446	16 711	38 583	7 720	1 276	156	22 849	1 187	15 725	5 937	1 538	0	1 219	319
Portugal	**20 552**	13 244	3 333	7 053	2 512	329	17	5 129	64	2 491	2 574	354	0	278	76
Alemanha	**21 528**	14 566	2 635	10 456	1 243	150	82	4 623	12	4 220	391	272	0	230	42
Áustria	**2 975**	2 218	490	1 634	85	7	2	503	2	468	33	19	0	17	2
Bélgica	**2 066**	1 369	373	855	74	47	20	400	8	319	73	11	0	10	1
Dinamarca	**4 200**	2 553	312	2 066	109	66	0	1 093	22	939	132	317	0	261	56
Espanha	**1 007**	709	363	256	82	7	1	179	2	75	102	41	0	27	14
Estónia	**170**	126	31	95	0	0	0	40	0	19	21	4	0	4	0
Finlândia	**1 751**	913	190	645	73	1	4	731	94	484	153	33	0	33	0
França	**16 750**	10 423	2 177	5 389	2 427	424	6	3 328	37	1 904	1 387	103	0	60	43
Hungria	**358**	263	71	169	19	4	0	60	0	40	20	14	0	14	0
Irlanda	**198**	114	40	48	20	2	4	37	4	27	6	1	0	1	0
Itália	**1 457**	1 094	122	857	101	14	0	239	2	174	63	41	0	38	3
Luxemburgo	**245**	176	49	120	7	0	0	43	0	40	3	0	0	0	0
Países Baixos	**4 816**	3 491	706	2 536	183	62	4	828	11	656	161	123	0	115	8
Polónia	**1 123**	824	244	524	40	14	2	221	0	123	98	6	0	6	0
Reino Unido	**16 156**	9 936	4 815	4 563	446	103	9	4 163	891	2 921	351	81	0	56	25
República Checa	**1 090**	536	59	305	153	19	0	299	2	165	132	6	0	4	2
Roménia	**161**	126	34	87	3	1	1	28	0	20	8	0	0	0	0
Suécia	**2 224**	1 256	564	549	121	18	4	723	36	488	199	102	0	55	47
Outros países da UE-28	**750**	509	103	376	22	8	0	182	0	152	30	10	0	10	0
Outros Países da Europa	**5 107**	3 279	1 421	1 514	284	57	3	1 117	70	873	174	83	0	79	4
dos quais:															
Noruega	**892**	440	205	184	46	5	0	336	42	224	70	13	0	11	2
Rússia	**503**	358	224	112	19	3	0	92	8	73	11	9	0	9	0
Suíça	**3 269**	2 124	768	1 108	199	47	2	620	14	550	56	55	0	53	2
África	**89**	77	42	22	6	6	1	3	0	0	3	1	0	1	0
América	**1 408**	1 125	625	395	85	17	3	169	6	135	28	14	0	14	0
dos quais:															
Brasil	**319**	260	171	65	19	5	0	43	0	31	12	0	0	0	0
Canadá	**208**	143	55	58	23	7	0	36	0	32	4	4	0	4	0
E.U.A.	**777**	642	348	257	31	3	3	71	6	59	6	9	0	9	0
Ásia	**651**	432	195	185	47	5	0	184	0	78	106	6	0	6	0
Oceânia	**169**	143	32	109	2	0	0	16	0	11	5	1	0	1	0

1.7 - Hóspedes entrados, por países de residência habitual segundo a categoria dos estabelecimentos

Guests arrivals, by type of establishment and country of residence

(Continuação / continued)

R. A. Madeira — Unidade: N.º / Abril 2016

Países de residência habitual	Aldeamentos turísticos	Pousadas	Estalagens				Pensões				
	Total [1]	Total	Total	*****	****	Quintas da Madeira	Total	Albergarias	1ª	2ª	3ª
Total mensal	**744**	**244**	**5 719**	**1 344**	**1 320**	**3 055**	**4 811**	**911**	**1 158**	**2 490**	**252**
Portugal	34	27	686	109	418	159	1 078	88	262	664	64
Estrangeiro	710	217	5 033	1 235	902	2 896	3 733	823	896	1 826	188
Europa	740	238	5 639	1 311	1 312	3 016	4 755	894	1 147	2 468	246
UE-28	732	220	5 230	1 201	1 284	2 745	4 562	834	1 098	2 384	246
Portugal	34	27	686	109	418	159	1 078	88	262	664	64
Alemanha	28	51	1 126	349	160	617	862	203	370	243	46
Áustria	2	7	129	15	36	78	97	37	42	18	0
Bélgica	3	5	165	20	31	114	113	43	17	49	4
Dinamarca	9	3	88	37	10	41	137	14	11	112	0
Espanha	4	0	37	10	5	22	37	11	7	19	0
Estónia	0	0	0	0	0	0	0	0	0	0	0
Finlândia	8	3	43	4	0	39	20	3	4	12	1
França	316	58	1 372	445	523	404	1 150	120	120	830	80
Hungria	4	0	5	0	0	5	12	1	0	9	2
Irlanda	5	0	17	2	1	14	24	3	1	20	0
Itália	1	10	41	14	8	19	31	21	3	7	0
Luxemburgo	0	0	24	10	0	14	2	0	0	2	0
Países Baixos	20	24	129	11	50	68	201	59	29	106	7
Polónia	0	0	56	41	8	7	16	0	4	10	2
Reino Unido	285	13	1 190	112	23	1 055	488	193	129	158	8
República Checa	0	9	28	4	8	16	212	6	78	96	32
Roménia	2	0	3	0	2	1	2	0	0	2	0
Suécia	2	3	72	14	1	57	66	29	17	20	0
Outros países da UE-28	9	7	19	4	0	15	14	3	4	7	0
Outros Países da Europa	8	18	409	110	28	271	193	60	49	84	0
dos quais:											
Noruega	0	0	61	39	3	19	42	19	0	23	0
Rússia	3	0	18	9	0	9	23	0	0	23	0
Suíça	5	18	324	59	25	240	123	38	47	38	0
África	0	0	2	1	0	1	6	0	3	1	2
América	2	0	55	15	6	34	43	14	8	19	2
dos quais:											
Brasil	0	0	4	2	2	0	12	4	2	5	1
Canadá	0	0	16	1	2	13	9	0	2	6	1
E.U.A.	0	0	34	12	1	21	21	10	3	8	0
Ásia	2	6	15	12	0	3	6	3	0	1	2
Oceânia	0	0	8	5	2	1	1	0	0	1	0

[1] Existe um único aldeamento turístico na RAM com a categoria de quatro estrelas.

1.7 - Hóspedes entrados, por países de residência habitual segundo a categoria dos estabelecimentos

Guests arrivals, by type of establishment and country of residence

(Continua / to be continued)

R. A. Madeira — Unidade: N.º / Maio 2016

Países de residência habitual	Total geral	Hotéis						Hotéis-apartamentos				Apartamentos turísticos			
		Total	*****	****	***	**	*	Total	*****	****	***	Total	*****	****	***
Total mensal	**119 403**	**78 547**	**22 444**	**44 608**	**9 738**	**1 578**	**179**	**26 199**	**1 618**	**18 200**	**6 381**	**1 814**	**0**	**1 545**	**269**
Portugal	**21 047**	14 189	3 421	7 018	3 321	415	14	4 964	47	2 605	2 312	374	0	270	104
Estrangeiro	**98 356**	64 358	19 023	37 590	6 417	1 163	165	21 235	1 571	15 595	4 069	1 440	0	1 275	165
Europa	**116 956**	76 877	21 629	44 007	9 541	1 535	165	25 731	1 589	17 863	6 279	1 772	0	1 513	259
UE-28	**112 673**	74 340	20 624	42 844	9 255	1 460	157	24 625	1 539	16 958	6 128	1 727	0	1 476	251
Portugal	**21 047**	14 189	3 421	7 018	3 321	415	14	4 964	47	2 605	2 312	374	0	270	104
Alemanha	**23 630**	15 835	2 753	11 657	1 188	181	56	4 791	16	4 407	368	545	0	507	38
Áustria	**1 454**	1 001	181	753	51	9	7	289	11	249	29	13	0	13	0
Bélgica	**3 641**	2 532	567	1 709	187	64	5	647	17	535	95	29	0	23	6
Dinamarca	**876**	336	39	212	71	12	2	454	4	341	109	17	0	1	16
Espanha	**1 408**	975	361	483	123	7	1	289	6	154	129	25	0	21	4
Estónia	**39**	23	4	18	1	0	0	14	2	2	10	0	0	0	0
Finlândia	**1 031**	666	169	474	17	2	4	250	41	178	31	62	0	62	0
França	**20 855**	13 091	2 238	7 321	2 955	553	24	3 830	67	2 472	1 291	105	0	64	41
Hungria	**307**	133	33	89	10	1	0	133	0	70	63	22	0	22	0
Irlanda	**538**	362	144	167	41	6	4	144	7	77	60	0	0	0	0
Itália	**1 246**	958	127	774	46	8	3	133	4	107	22	74	0	70	4
Luxemburgo	**353**	293	131	156	6	0	0	44	0	39	5	2	0	2	0
Países Baixos	**6 884**	4 981	1 038	3 405	456	73	9	1 182	10	926	246	202	0	190	12
Polónia	**1 387**	1 027	265	720	27	15	0	280	2	128	150	4	0	4	0
Reino Unido	**24 814**	16 149	8 578	7 024	446	84	17	6 117	1 288	4 055	774	196	0	178	18
República Checa	**1 096**	499	52	263	161	16	7	448	7	248	193	22	0	18	4
Roménia	**173**	151	33	105	13	0	0	11	0	9	2	4	0	2	2
Suécia	**741**	472	295	129	43	5	0	193	6	127	60	24	0	22	2
Outros países da UE-28	**1 153**	667	195	367	92	9	4	412	4	229	179	7	0	7	0
Outros Países da Europa	**4 283**	2 537	1 005	1 163	286	75	8	1 106	50	905	151	45	0	37	8
dos quais:															
Noruega	**667**	342	182	97	63	0	0	214	14	138	62	10	0	8	2
Rússia	**519**	323	194	91	31	7	0	152	12	110	30	8	0	8	0
Suíça	**2 773**	1 668	538	881	185	56	8	646	2	598	46	15	0	11	4
África	**86**	60	25	22	8	2	3	15	0	8	7	5	0	5	0
América	**1 789**	1 234	647	400	140	37	10	330	24	232	74	25	0	18	7
dos quais:															
Brasil	**529**	343	163	124	42	14	0	143	5	88	50	7	0	5	2
Canadá	**334**	212	57	88	54	11	2	33	0	26	7	9	0	4	5
E.U.A.	**836**	624	397	172	39	10	6	130	19	99	12	7	0	7	0
Ásia	**489**	331	119	167	43	2	0	105	1	85	19	8	0	5	3
Oceânia	**83**	45	24	12	6	2	1	18	4	12	2	4	0	4	0

1.7 - Hóspedes entrados, por países de residência habitual segundo a categoria dos estabelecimentos

Guests arrivals, by type of establishment and country of residence

(Continuação / continued)

R. A. Madeira — Unidade: N.º / Maio 2016

Países de residência habitual	Aldeamentos turísticos	Pousadas	Estalagens				Pensões				
	Total [1]	Total	Total	*****	****	Quintas da Madeira	Total	Albergarias	1ª	2ª	3ª
Total mensal	**671**	**344**	**5 895**	**1 415**	**1 355**	**3 125**	**5 933**	**1 167**	**1 149**	**3 267**	**350**
Portugal	15	12	513	95	272	146	980	86	283	521	90
Estrangeiro	656	332	5 382	1 320	1 083	2 979	4 953	1 081	866	2 746	260
Europa	655	342	5 717	1 374	1 329	3 014	5 862	1 145	1 135	3 234	348
UE-28	647	322	5 319	1 298	1 262	2 759	5 693	1 084	1 101	3 162	346
Portugal	15	12	513	95	272	146	980	86	283	521	90
Alemanha	37	41	1 292	370	262	660	1 089	264	416	371	38
Áustria	0	0	96	21	12	63	55	17	20	16	2
Bélgica	12	27	227	58	34	135	167	69	27	67	4
Dinamarca	0	2	40	4	1	35	27	3	1	23	0
Espanha	3	19	48	17	5	26	49	8	5	28	8
Estónia	0	0	0	0	0	0	2	0	0	2	0
Finlândia	0	0	13	3	2	8	40	9	6	25	0
França	115	139	1 428	467	544	417	2 147	177	101	1 683	186
Hungria	0	0	5	0	2	3	14	3	0	11	0
Irlanda	0	0	14	3	2	9	18	2	4	12	0
Itália	0	15	26	9	9	8	40	20	4	16	0
Luxemburgo	0	0	12	3	0	9	2	0	2	0	0
Países Baixos	14	36	160	44	65	51	309	133	47	123	6
Polónia	4	2	24	7	3	14	46	1	0	44	1
Reino Unido	439	14	1 341	168	34	1 139	558	275	137	140	6
República Checa	4	10	27	4	14	9	86	10	41	31	4
Roménia	0	5	2	2	0	0	0	0	0	0	0
Suécia	0	0	30	10	0	20	22	3	6	13	0
Outros países da UE-28	4	0	21	13	1	7	42	4	1	36	1
Outros Países da Europa	8	20	398	76	67	255	169	61	34	72	2
dos quais:											
Noruega	2	0	60	33	2	25	39	3	0	36	0
Rússia	0	0	15	4	2	9	21	4	3	14	0
Suíça	6	20	318	36	63	219	100	46	31	22	1
África	4	0	2	0	0	2	0	0	0	0	0
América	8	2	131	26	17	88	59	19	8	30	2
dos quais:											
Brasil	6	0	14	6	0	8	16	7	5	3	1
Canadá	0	2	52	8	16	28	26	5	0	21	0
E.U.A.	2	0	63	11	1	51	10	7	0	3	0
Ásia	4	0	31	12	7	12	10	3	5	2	0
Oceânia	0	0	14	3	2	9	2	0	1	1	0

[1] Existe um único aldeamento turístico na RAM com a categoria de quatro estrelas.

1.7 - Hóspedes entrados, por países de residência habitual segundo a categoria dos estabelecimentos

Guests arrivals, by type of establishment and country of residence

(Continua / to be continued)

R. A. Madeira — Unidade: N.º / Junho 2016

Países de residência habitual	Total geral	Hotéis						Hotéis-apartamentos				Apartamentos turísticos			
		Total	*****	****	***	**	*	Total	*****	****	***	Total	*****	****	***
Total mensal	**113 899**	**75 057**	**21 810**	**41 728**	**9 959**	**1 368**	**192**	**25 341**	**1 289**	**17 278**	**6 774**	**2 841**	**0**	**2 208**	**633**
Portugal	**27 335**	17 989	4 617	8 297	4 470	581	24	6 606	45	3 598	2 963	1 055	0	662	393
Estrangeiro	**86 564**	57 068	17 193	33 431	5 489	787	168	18 735	1 244	13 680	3 811	1 786	0	1 546	240
Europa	**111 328**	73 422	21 099	41 111	9 708	1 317	187	24 747	1 258	16 836	6 653	2 794	0	2 179	615
UE-28	**108 202**	71 708	20 347	40 375	9 531	1 274	181	23 835	1 234	16 064	6 537	2 745	0	2 160	585
Portugal	**27 335**	17 989	4 617	8 297	4 470	581	24	6 606	45	3 598	2 963	1 055	0	662	393
Alemanha	**20 111**	13 559	2 178	10 169	1 010	130	72	4 075	9	3 716	350	472	0	425	47
Áustria	**1 876**	1 482	164	1 258	43	9	8	227	2	207	18	5	0	5	0
Bélgica	**2 653**	1 881	449	1 256	126	38	12	397	7	343	47	8	0	6	2
Dinamarca	**486**	234	45	168	16	1	4	219	2	142	75	2	0	0	2
Espanha	**1 792**	1 210	362	681	143	22	2	366	2	203	161	52	0	28	24
Estónia	**36**	15	3	7	5	0	0	12	0	6	6	0	0	0	0
Finlândia	**786**	424	98	296	22	3	5	235	33	193	9	40	0	37	3
França	**14 059**	9 288	1 702	5 011	2 377	190	8	2 405	13	1 524	868	70	0	35	35
Hungria	**338**	239	32	87	21	98	1	70	2	59	9	0	0	0	0
Irlanda	**872**	572	255	249	62	1	5	235	15	117	103	6	0	6	0
Itália	**1 356**	1 037	120	801	98	18	0	139	0	75	64	78	0	65	13
Luxemburgo	**224**	185	73	95	13	4	0	30	2	13	15	0	0	0	0
Países Baixos	**6 292**	4 501	924	3 219	274	72	12	1 142	6	869	267	215	0	198	17
Polónia	**3 435**	2 368	562	1 714	81	11	0	960	0	400	560	12	0	5	7
Reino Unido	**23 704**	15 250	8 441	6 259	476	55	19	5 616	1 086	3 903	627	689	0	666	23
República Checa	**1 300**	589	44	318	203	20	4	604	4	356	244	10	0	8	2
Roménia	**208**	151	45	88	15	3	0	37	0	33	4	0	0	0	0
Suécia	**487**	244	102	113	24	3	2	183	2	126	55	18	0	8	10
Outros países da UE-28	**852**	490	131	289	52	15	3	277	4	181	92	13	0	6	7
Outros Países da Europa	**3 126**	1 714	752	736	177	43	6	912	24	772	116	49	0	19	30
dos quais:															
Noruega	**832**	388	237	132	13	6	0	356	15	300	41	31	0	4	27
Rússia	**520**	280	125	100	45	10	0	176	9	136	31	4	0	4	0
Suíça	**1 565**	918	326	457	106	24	5	327	0	295	32	14	0	11	3
África	**122**	71	32	28	11	0	0	32	0	25	7	4	0	4	0
América	**1 844**	1 232	584	399	200	47	2	358	27	248	83	27	0	18	9
dos quais:															
Brasil	**601**	387	154	130	93	10	0	162	14	107	41	15	0	9	6
Canadá	**241**	163	35	82	37	9	0	42	7	19	16	4	0	3	1
E.U.A.	**893**	604	356	168	52	26	2	136	6	112	18	8	0	6	2
Ásia	**493**	256	73	157	23	0	3	177	4	149	24	16	0	7	9
Oceânia	**112**	76	22	33	17	4	0	27	0	20	7	0	0	0	0

1.7 - Hóspedes entrados, por países de residência habitual segundo a categoria dos estabelecimentos

Guests arrivals, by type of establishment and country of residence

(Continuação / continued)

R. A. Madeira — Unidade: N.º / Junho 2016

Países de residência habitual	Aldeamentos turísticos	Pousadas	Estalagens				Pensões				
	Total [1]	Total	Total	*****	****	Quintas da Madeira	Total	Albergarias	1ª	2ª	3ª
Total mensal	**707**	**202**	**5 027**	**1 252**	**1 125**	**2 650**	**4 724**	**1 092**	**969**	**2 421**	**242**
Portugal	41	18	540	95	292	153	1 086	131	253	614	88
Estrangeiro	666	184	4 487	1 157	833	2 497	3 638	961	716	1 807	154
Europa	692	200	4 850	1 166	1 112	2 572	4 623	1 055	958	2 370	240
UE-28	679	185	4 603	1 117	1 093	2 393	4 447	1 003	926	2 289	229
Portugal	41	18	540	95	292	153	1 086	131	253	614	88
Alemanha	25	31	1 088	338	190	560	861	203	349	289	20
Áustria	1	2	78	18	6	54	81	31	41	9	0
Bélgica	3	8	186	57	19	110	170	45	33	87	5
Dinamarca	0	2	16	0	0	16	13	0	0	13	0
Espanha	33	8	60	17	8	35	63	34	5	23	1
Estónia	0	0	1	0	0	1	8	0	7	1	0
Finlândia	0	0	8	1	0	7	79	4	22	23	30
França	141	68	1 008	324	439	245	1 079	121	46	869	43
Hungria	2	2	12	9	0	3	13	1	0	8	4
Irlanda	2	0	16	2	4	10	41	8	2	31	0
Itália	1	0	54	13	0	41	47	20	3	18	6
Luxemburgo	0	0	3	0	0	3	6	0	0	6	0
Países Baixos	8	20	173	36	54	83	233	100	29	95	9
Polónia	3	0	58	39	3	16	34	11	7	12	4
Reino Unido	415	9	1 214	152	42	1 020	511	284	117	100	10
República Checa	3	2	31	3	26	2	61	0	6	55	0
Roménia	0	2	8	4	0	4	10	1	2	7	0
Suécia	1	2	25	4	2	19	14	5	2	7	0
Outros países da UE-28	0	11	24	5	8	11	37	4	2	22	9
Outros Países da Europa	13	15	247	49	19	179	176	52	32	81	11
dos quais:											
Noruega	3	0	40	23	2	15	14	2	4	8	0
Rússia	4	3	11	1	5	5	42	18	4	17	3
Suíça	4	12	182	19	11	152	108	32	21	51	4
África	0	0	8	7	0	1	7	0	7	0	0
América	15	2	129	66	7	56	81	30	4	45	2
dos quais:											
Brasil	8	0	8	2	0	6	21	12	2	7	0
Canadá	2	2	13	2	4	7	15	2	0	13	0
E.U.A.	0	0	103	61	2	40	42	15	2	23	2
Ásia	0	0	32	13	5	14	12	7	0	5	0
Oceânia	0	0	8	0	1	7	1	0	0	1	0

[1] Existe um único aldeamento turístico na RAM com a categoria de quatro estrelas.

1.7 - Hóspedes entrados, por países de residência habitual segundo a categoria dos estabelecimentos

Guests arrivals, by type of establishment and country of residence

(Continua / to be continued)

R. A. Madeira — Unidade: N.º / Julho 2016

Países de residência habitual	Total geral	Hotéis						Hotéis-apartamentos				Apartamentos turísticos			
		Total	*****	****	***	**	*	Total	*****	****	***	Total	*****	****	***
Total mensal	**117 724**	**76 994**	**23 418**	**42 319**	**9 634**	**1 388**	**235**	**25 890**	**1 358**	**17 885**	**6 647**	**2 508**	**0**	**1 914**	**594**
Portugal	**26 657**	17 960	4 570	9 205	3 658	489	38	5 458	100	3 359	1 999	937	0	597	340
Estrangeiro	**91 067**	59 034	18 848	33 114	5 976	899	197	20 432	1 258	14 526	4 648	1 571	0	1 317	254
Europa	**114 933**	75 168	22 613	41 579	9 426	1 325	225	25 288	1 315	17 451	6 522	2 465	0	1 881	584
UE-28	**110 284**	72 672	21 492	40 456	9 217	1 290	217	23 570	1 265	15 958	6 347	2 433	0	1 857	576
Portugal	**26 657**	17 960	4 570	9 205	3 658	489	38	5 458	100	3 359	1 999	937	0	597	340
Alemanha	**16 369**	10 606	1 887	7 171	1 298	137	113	3 533	0	3 194	339	405	0	367	38
Áustria	**1 051**	615	140	386	69	18	2	273	6	244	23	12	0	12	0
Bélgica	**3 789**	2 611	736	1 617	184	66	8	622	3	559	60	18	0	7	11
Dinamarca	**1 003**	527	138	281	49	50	9	341	0	213	128	7	0	2	5
Espanha	**6 610**	4 471	1 027	2 888	497	53	6	1 510	16	807	687	91	0	62	29
Estónia	**60**	25	11	13	1	0	0	24	4	8	12	3	0	3	0
Finlândia	**755**	509	115	385	5	2	2	195	10	167	18	19	0	19	0
França	**12 802**	8 196	1 946	3 812	2 185	240	13	1 868	10	1 154	704	122	0	36	86
Hungria	**493**	340	61	227	46	4	2	128	9	88	31	4	0	4	0
Irlanda	**887**	579	257	251	65	2	4	275	17	137	121	4	0	0	4
Itália	**1 456**	1 049	137	778	89	44	1	236	7	129	100	77	0	65	12
Luxemburgo	**255**	194	57	115	17	5	0	48	0	46	2	3	0	1	2
Países Baixos	**5 922**	4 209	879	2 991	257	73	9	1 133	0	953	180	135	0	116	19
Polónia	**5 111**	3 310	827	2 399	73	11	0	1 453	0	641	812	12	0	8	4
Reino Unido	**23 817**	15 614	8 262	6 917	386	45	4	5 465	1 070	3 675	720	485	0	468	17
República Checa	**1 610**	769	85	393	262	24	5	623	0	294	329	72	0	67	5
Roménia	**246**	155	63	76	12	4	0	69	0	62	7	2	0	0	2
Suécia	**587**	394	180	182	17	14	1	123	13	84	26	14	0	14	0
Outros países da UE-28	**804**	539	114	369	47	9	0	193	0	144	49	11	0	9	2
Outros Países da Europa	**4 649**	2 496	1 121	1 123	209	35	8	1 718	50	1 493	175	32	0	24	8
dos quais:															
Noruega	**1 542**	669	363	282	24	0	0	811	34	681	96	0	0	0	0
Rússia	**852**	559	315	191	47	5	1	233	8	202	23	13	0	11	2
Suíça	**1 944**	1 066	344	588	111	18	5	594	8	544	42	16	0	12	4
África	**235**	158	65	73	18	2	0	59	6	42	11	4	0	4	0
América	**1 707**	1 194	526	472	146	42	8	308	14	236	58	33	0	25	8
dos quais:															
Brasil	**492**	343	143	126	59	15	0	102	0	76	26	10	0	8	2
Canadá	**314**	203	53	112	24	12	2	75	5	60	10	7	0	4	3
E.U.A.	**790**	576	298	205	52	15	6	121	9	94	18	7	0	4	3
Ásia	**595**	334	164	127	35	6	2	193	12	129	52	4	0	4	0
Oceânia	**254**	140	50	68	9	13	0	42	11	27	4	2	0	0	2

1.7 - Hóspedes entrados, por países de residência habitual segundo a categoria dos estabelecimentos

Guests arrivals, by type of establishment and country of residence

(Continuação / continued)

R. A. Madeira — Unidade: N.º / Julho 2016

Países de residência habitual	Aldeamentos turísticos	Pousadas	Estalagens				Pensões				
	Total [1]	Total	Total	*****	****	Quintas da Madeira	Total	Albergarias	1ª	2ª	3ª
Total mensal	**1 088**	**291**	**5 753**	**1 404**	**1 568**	**2 781**	**5 200**	**1 159**	**1 111**	**2 609**	**321**
Portugal	21	34	831	124	550	157	1 416	110	243	953	110
Estrangeiro	1 067	257	4 922	1 280	1 018	2 624	3 784	1 049	868	1 656	211
Europa	1 074	283	5 629	1 375	1 554	2 700	5 026	1 111	1 027	2 570	318
UE-28	1 055	272	5 409	1 298	1 510	2 601	4 873	1 061	969	2 535	308
Portugal	21	34	831	124	550	157	1 416	110	243	953	110
Alemanha	23	37	975	236	157	582	790	168	271	318	33
Áustria	1	0	98	17	20	61	52	18	24	9	1
Bélgica	13	40	265	66	56	143	220	65	36	114	5
Dinamarca	6	2	67	11	10	46	53	9	3	37	4
Espanha	45	29	336	110	25	201	128	56	25	25	22
Estónia	0	0	4	0	0	4	4	0	2	2	0
Finlândia	0	0	20	5	2	13	12	0	0	10	2
França	239	91	1 041	448	277	316	1 245	208	158	791	88
Hungria	0	0	10	3	0	7	11	4	3	2	2
Irlanda	1	0	12	0	2	10	16	2	1	13	0
Itália	3	4	50	8	11	31	37	16	10	4	7
Luxemburgo	0	0	2	0	0	2	8	3	1	4	0
Países Baixos	23	5	213	23	135	55	204	81	31	92	0
Polónia	0	0	276	64	194	18	60	14	20	22	4
Reino Unido	664	6	1 104	156	35	913	479	294	112	65	8
República Checa	8	10	47	5	30	12	81	4	11	51	15
Roménia	2	0	12	4	0	8	6	2	4	0	0
Suécia	4	2	22	7	6	9	28	4	11	11	2
Outros países da UE-28	2	12	24	11	0	13	23	3	3	12	5
Outros Países da Europa	19	11	220	77	44	99	153	50	58	35	10
dos quais:											
Noruega	1	0	52	32	0	20	9	2	4	3	0
Rússia	0	0	21	14	5	2	26	11	1	11	3
Suíça	17	11	128	28	38	62	112	37	49	19	7
África	0	0	7	2	0	5	7	0	3	4	0
América	3	3	79	7	6	66	87	39	19	26	3
dos quais:											
Brasil	0	1	9	0	1	8	27	8	10	7	2
Canadá	0	0	10	2	4	4	19	7	0	11	1
E.U.A.	0	2	48	4	0	44	36	22	7	7	0
Ásia	9	5	37	19	8	10	13	4	4	5	0
Oceânia	2	0	1	1	0	0	67	5	58	4	0

[1] Existe um único aldeamento turístico na RAM com a categoria de quatro estrelas.

1.7 - Hóspedes entrados, por países de residência habitual segundo a categoria dos estabelecimentos

Guests arrivals, by type of establishment and country of residence

(Continua / to be continued)

R. A. Madeira — Unidade: N.º / Agosto 2016

Países de residência habitual	Total geral	Hotéis						Hotéis-apartamentos				Apartamentos turísticos			
		Total	*****	****	***	**	*	Total	*****	****	***	Total	*****	****	***
Total mensal	**125 258**	**81 010**	**24 217**	**45 186**	**9 798**	**1 561**	**248**	**28 412**	**1 866**	**19 477**	**7 069**	**3 265**	**0**	**2 392**	**873**
Portugal	**28 966**	19 621	5 334	9 889	3 758	596	44	6 165	263	3 844	2 058	1 172	0	698	474
Estrangeiro	**96 292**	61 389	18 883	35 297	6 040	965	204	22 247	1 603	15 633	5 011	2 093	0	1 694	399
Europa	**122 752**	79 304	23 387	44 520	9 625	1 537	235	27 844	1 826	19 058	6 960	3 243	0	2 382	861
UE-28	**119 629**	77 446	22 473	43 755	9 486	1 512	220	27 002	1 769	18 406	6 827	3 166	0	2 365	801
Portugal	**28 966**	19 621	5 334	9 889	3 758	596	44	6 165	263	3 844	2 058	1 172	0	698	474
Alemanha	**18 437**	11 856	1 938	8 247	1 370	206	95	3 895	30	3 478	387	539	0	487	52
Áustria	**1 210**	806	165	525	87	16	13	196	0	155	41	25	0	19	6
Bélgica	**2 855**	1 903	534	1 176	141	39	13	613	20	477	116	4	0	4	0
Dinamarca	**799**	339	24	274	30	7	4	381	0	246	135	2	0	0	2
Espanha	**8 444**	5 768	1 607	3 455	604	98	4	1 831	43	1 034	754	145	0	104	41
Estónia	**42**	32	5	27	0	0	0	8	4	4	0	0	0	0	0
Finlândia	**861**	523	76	436	7	0	4	264	14	222	28	45	0	43	2
França	**14 103**	8 684	2 043	4 380	1 946	301	14	2 515	31	1 673	811	111	0	42	69
Hungria	**566**	346	60	225	51	10	0	195	4	114	77	1	0	1	0
Irlanda	**826**	509	211	239	59	0	0	286	6	152	128	1	0	1	0
Itália	**2 629**	1 633	181	1 099	278	70	5	380	23	293	64	128	0	48	80
Luxemburgo	**425**	266	92	146	24	3	1	124	6	104	14	1	0	1	0
Países Baixos	**5 692**	4 067	803	2 991	209	53	11	1 142	6	984	152	125	0	102	23
Polónia	**5 516**	3 456	815	2 492	140	6	3	1 677	4	717	956	25	0	14	11
Reino Unido	**25 554**	16 201	8 241	7 394	502	61	3	6 335	1 304	4 240	791	800	0	773	27
República Checa	**1 316**	651	71	351	209	20	0	542	0	349	193	15	0	11	4
Roménia	**247**	166	44	89	25	6	2	63	9	32	22	0	0	0	0
Suécia	**467**	236	116	96	11	9	4	185	2	132	51	15	0	7	8
Outros países da UE-28	**674**	383	113	224	35	11	0	205	0	156	49	12	0	10	2
Outros Países da Europa	**3 123**	1 858	914	765	139	25	15	842	57	652	133	77	0	17	60
dos quais:															
Noruega	**625**	292	174	104	11	2	1	231	6	160	65	43	0	2	41
Rússia	**1 047**	598	374	191	29	4	0	339	21	281	37	17	0	5	12
Suíça	**1 101**	729	218	398	84	15	14	182	10	158	14	12	0	9	3
África	**226**	145	51	73	21	0	0	60	6	36	18	3	0	0	3
América	**1 579**	1 056	500	417	109	17	13	379	34	271	74	16	0	9	7
dos quais:															
Brasil	**432**	286	98	136	41	11	0	111	3	59	49	7	0	7	0
Canadá	**210**	142	50	59	28	2	3	48	5	33	10	0	0	0	0
E.U.A.	**824**	553	331	175	33	4	10	199	26	158	15	2	0	2	0
Ásia	**539**	399	238	119	39	3	0	88	0	75	13	3	0	1	2
Oceânia	**162**	106	41	57	4	4	0	41	0	37	4	0	0	0	0

1.7 - Hóspedes entrados, por países de residência habitual segundo a categoria dos estabelecimentos

Guests arrivals, by type of establishment and country of residence

(Continuação / continued)

R. A. Madeira — Unidade: N.º / Agosto 2016

Países de residência habitual	Aldeamentos turísticos	Pousadas	Estalagens				Pensões				
	Total [1]	Total	Total	*****	****	Quintas da Madeira	Total	Albergarias	1ª	2ª	3ª
Total mensal	**1 152**	**282**	**6 056**	**1 253**	**1 798**	**3 005**	**5 081**	**1 124**	**978**	**2 638**	**341**
Portugal	62	37	983	188	571	224	926	126	172	550	78
Estrangeiro	1 090	245	5 073	1 065	1 227	2 781	4 155	998	806	2 088	263
Europa	1 142	276	5 934	1 227	1 777	2 930	5 009	1 102	969	2 602	336
UE-28	1 127	268	5 768	1 177	1 759	2 832	4 852	1 048	943	2 527	334
Portugal	62	37	983	188	571	224	926	126	172	550	78
Alemanha	70	67	1 112	262	214	636	898	150	315	398	35
Áustria	4	2	124	16	21	87	53	13	23	17	0
Bélgica	6	17	138	26	18	94	174	76	23	72	3
Dinamarca	0	2	42	2	23	17	33	3	2	27	1
Espanha	47	26	411	132	49	230	216	62	69	62	23
Estónia	0	0	1	0	0	1	1	0	1	0	0
Finlândia	4	0	13	3	2	8	12	0	0	11	1
França	151	69	1 237	284	526	427	1 336	208	109	860	159
Hungria	0	0	12	4	6	2	12	3	0	6	3
Irlanda	2	0	14	0	0	14	14	0	5	9	0
Itália	16	16	116	31	21	64	340	40	16	268	16
Luxemburgo	4	2	20	2	2	16	8	6	0	2	0
Países Baixos	16	9	144	31	41	72	189	63	12	112	2
Polónia	1	4	322	76	190	56	31	6	17	4	4
Reino Unido	724	7	991	93	51	847	496	263	149	83	1
República Checa	6	9	21	1	15	5	72	11	20	33	8
Roménia	3	0	10	3	0	7	5	0	4	1	0
Suécia	0	0	28	8	4	16	3	1	0	2	0
Outros países da UE-28	11	1	29	15	5	9	33	17	6	10	0
Outros Países da Europa	15	8	166	50	18	98	157	54	26	75	2
dos quais:											
Noruega	0	0	43	20	4	19	16	6	0	10	0
Rússia	11	2	25	13	0	12	55	20	1	34	0
Suíça	3	4	86	16	11	59	85	28	25	30	2
África	1	0	14	12	0	2	3	0	0	3	0
América	4	4	70	6	16	48	50	15	6	24	5
dos quais:											
Brasil	0	0	15	4	6	5	13	7	1	5	0
Canadá	0	1	8	0	6	2	11	5	2	4	0
E.U.A.	4	3	44	1	4	39	19	3	2	13	1
Ásia	5	0	28	5	5	18	16	7	3	6	0
Oceânia	0	2	10	3	0	7	3	0	0	3	0

[1] Existe um único aldeamento turístico na RAM com a categoria de quatro estrelas.

1.7 - Hóspedes entrados, por países de residência habitual segundo a categoria dos estabelecimentos

Guests arrivals, by type of establishment and country of residence

(Continua / to be continued)

R. A. Madeira — Unidade: N.º / Setembro 2016

Países de residência habitual	Total geral	Hotéis						Hotéis-apartamentos				Apartamentos turísticos			
		Total	*****	****	***	**	*	Total	*****	****	***	Total	*****	****	***
Total mensal	**107 054**	**70 140**	**20 849**	**39 007**	**8 761**	**1 301**	**222**	**24 192**	**1 216**	**16 863**	**6 113**	**2 010**	**0**	**1 652**	**358**
Portugal	**23 114**	15 682	3 705	8 008	3 435	508	26	4 926	44	3 033	1 849	654	0	468	186
Estrangeiro	**83 940**	54 458	17 144	30 999	5 326	793	196	19 266	1 172	13 830	4 264	1 356	0	1 184	172
Europa	**103 808**	67 811	19 763	38 049	8 530	1 250	219	23 543	1 201	16 355	5 987	1 977	0	1 634	343
UE-28	**100 358**	65 865	18 988	37 187	8 311	1 165	214	22 530	1 186	15 508	5 836	1 936	0	1 619	317
Portugal	**23 114**	15 682	3 705	8 008	3 435	508	26	4 926	44	3 033	1 849	654	0	468	186
Alemanha	**19 334**	12 822	2 278	9 035	1 223	177	109	3 979	12	3 594	373	404	0	372	32
Áustria	**904**	616	117	440	49	2	8	161	0	151	10	15	0	15	0
Bélgica	**2 165**	1 416	361	906	123	20	6	483	16	302	165	6	0	4	2
Dinamarca	**883**	380	65	242	61	10	2	445	12	321	112	4	0	4	0
Espanha	**3 206**	2 216	517	1 382	288	23	6	660	2	334	324	74	0	50	24
Estónia	**19**	8	1	6	0	0	1	6	0	3	3	1	0	1	0
Finlândia	**762**	456	76	359	13	5	3	245	31	199	15	17	0	17	0
França	**10 379**	6 903	1 357	3 616	1 697	224	9	1 745	29	914	802	45	0	19	26
Hungria	**440**	295	101	154	34	6	0	117	4	75	38	2	0	0	2
Irlanda	**770**	507	210	246	39	8	4	216	8	160	48	1	0	1	0
Itália	**1 199**	949	131	704	94	20	0	106	0	80	26	63	0	57	6
Luxemburgo	**182**	130	49	69	11	1	0	41	0	29	12	0	0	0	0
Países Baixos	**5 200**	3 487	741	2 472	215	45	14	1 131	0	910	221	185	0	167	18
Polónia	**3 908**	2 302	490	1 728	63	13	8	1 325	2	468	855	97	0	93	4
Reino Unido	**25 198**	16 090	8 433	6 919	654	70	14	6 111	1 018	4 389	704	342	0	329	13
República Checa	**1 256**	778	38	487	228	23	2	388	0	239	149	2	0	2	0
Roménia	**194**	121	38	64	15	4	0	57	2	50	5	2	0	0	2
Suécia	**568**	277	135	107	29	4	2	231	6	179	46	20	0	18	2
Outros países da UE-28	**677**	430	145	243	40	2	0	157	0	78	79	2	0	2	0
Outros Países da Europa	**3 450**	1 946	775	862	219	85	5	1 013	15	847	151	41	0	15	26
dos quais:															
Noruega	**644**	318	120	85	97	16	0	232	9	161	62	21	0	6	15
Rússia	**876**	444	239	141	37	26	1	340	2	287	51	9	0	3	6
Suíça	**1 659**	991	326	567	61	35	2	390	2	365	23	11	0	6	5
África	**140**	93	32	38	13	10	0	37	2	28	7	0	0	0	0
América	**2 345**	1 703	884	612	173	32	2	446	8	341	97	28	0	17	11
dos quais:															
Brasil	**869**	708	320	279	88	21	0	98	6	76	16	9	0	6	3
Canadá	**353**	223	71	121	27	4	0	80	0	55	25	5	0	3	2
E.U.A.	**1 028**	711	468	182	52	7	2	244	2	197	45	12	0	8	4
Ásia	**587**	397	120	236	33	7	1	147	3	126	18	3	0	1	2
Oceânia	**174**	136	50	72	12	2	0	19	2	13	4	2	0	0	2

1.7 - Hóspedes entrados, por países de residência habitual segundo a categoria dos estabelecimentos

Guests arrivals, by type of establishment and country of residence

(Continuação / continued)

R. A. Madeira — Unidade: N.º / Setembro 2016

Países de residência habitual	Aldeamentos turísticos	Pousadas	Estalagens				Pensões				
	Total [1]	Total	Total	*****	****	Quintas da Madeira	Total	Albergarias	1ª	2ª	3ª
Total mensal	**676**	**205**	**5 513**	**1 312**	**1 302**	**2 899**	**4 318**	**1 020**	**1 002**	**2 099**	**197**
Portugal	41	30	765	177	421	167	1 016	100	233	620	63
Estrangeiro	635	175	4 748	1 135	881	2 732	3 302	920	769	1 479	134
Europa	668	198	5 385	1 277	1 288	2 820	4 226	991	990	2 056	189
UE-28	658	192	5 109	1 197	1 247	2 665	4 068	909	962	2 018	179
Portugal	41	30	765	177	421	167	1 016	100	233	620	63
Alemanha	30	40	1 139	391	156	592	920	216	374	315	15
Áustria	4	11	54	16	7	31	43	12	20	11	0
Bélgica	12	9	137	24	25	88	102	56	13	33	0
Dinamarca	3	0	25	3	2	20	26	10	1	15	0
Espanha	39	13	114	39	13	62	90	19	29	31	11
Estónia	0	0	2	0	0	2	2	0	2	0	0
Finlândia	0	7	2	2	0	0	35	4	18	13	0
França	57	43	740	198	323	219	846	46	98	651	51
Hungria	1	0	9	3	2	4	16	2	3	6	5
Irlanda	3	0	21	6	5	10	22	4	5	13	0
Itália	3	5	36	10	2	24	37	3	2	32	0
Luxemburgo	0	0	6	0	0	6	5	4	0	1	0
Países Baixos	15	13	206	16	133	57	163	78	25	56	4
Polónia	0	2	136	32	88	16	46	2	10	32	2
Reino Unido	449	14	1 654	255	53	1 346	538	338	93	99	8
República Checa	0	4	17	4	8	5	67	0	31	32	4
Roménia	0	0	4	1	0	3	10	0	1	9	0
Suécia	0	1	15	11	0	4	24	14	2	8	0
Outros países da UE-28	1	0	27	9	9	9	60	1	2	41	16
Outros Países da Europa	10	6	276	80	41	155	158	82	28	38	10
dos quais:											
Noruega	0	0	54	22	4	28	19	9	0	10	0
Rússia	4	4	28	21	4	3	47	25	8	12	2
Suíça	6	2	176	31	26	119	83	44	17	16	6
África	1	0	8	2	0	6	1	1	0	0	0
América	4	5	89	17	13	59	70	21	11	30	8
dos quais:											
Brasil	0	2	19	6	8	5	33	5	10	10	8
Canadá	1	0	28	2	0	26	16	6	1	9	0
E.U.A.	1	3	38	8	5	25	19	10	0	9	0
Ásia	2	2	25	14	1	10	11	5	1	5	0
Oceânia	1	0	6	2	0	4	10	2	0	8	0

[1] Existe um único aldeamento turístico na RAM com a categoria de quatro estrelas.

1.7 - Hóspedes entrados, por países de residência habitual segundo a categoria dos estabelecimentos

Guests arrivals, by type of establishment and country of residence

(Continua / to be continued)

R. A. Madeira — Unidade: N.º / Outubro 2016

Países de residência habitual	Total geral	Hotéis						Hotéis-apartamentos				Apartamentos turísticos			
		Total	*****	****	***	**	*	Total	*****	****	***	Total	*****	****	***
Total mensal	**107 347**	**71 776**	**21 502**	**39 958**	**8 838**	**1 307**	**171**	**24 154**	**1 495**	**17 084**	**5 575**	**1 482**	**0**	**1 023**	**459**
Portugal	**22 948**	16 094	3 809	7 686	4 089	497	13	4 576	32	2 638	1 906	449	0	119	330
Estrangeiro	**84 399**	55 682	17 693	32 272	4 749	810	158	19 578	1 463	14 446	3 669	1 033	0	904	129
Europa	**104 102**	69 556	20 532	38 990	8 622	1 248	164	23 419	1 479	16 618	5 322	1 451	0	1 009	442
UE-28	**99 739**	67 090	19 635	37 750	8 362	1 185	158	22 093	1 324	15 641	5 128	1 426	0	986	440
Portugal	**22 948**	16 094	3 809	7 686	4 089	497	13	4 576	32	2 638	1 906	449	0	119	330
Alemanha	**21 685**	14 879	2 531	10 752	1 360	151	85	4 229	17	3 892	320	330	0	298	32
Áustria	**1 049**	703	150	493	47	8	5	194	0	159	35	12	0	9	3
Bélgica	**1 090**	714	230	395	50	33	6	218	5	160	53	5	0	1	4
Dinamarca	**2 577**	1 669	233	1 269	85	78	4	591	13	444	134	197	0	193	4
Espanha	**1 589**	1 142	259	662	205	16	0	332	0	226	106	12	0	2	10
Estónia	**670**	432	45	308	76	3	0	215	0	57	158	2	0	2	0
Finlândia	**2 129**	1 246	321	823	93	2	7	837	211	499	127	2	0	0	2
França	**7 595**	5 017	1 159	2 678	986	188	6	1 403	7	981	415	36	0	12	24
Hungria	**344**	185	28	128	27	2	0	128	2	107	19	4	0	4	0
Irlanda	**386**	203	88	83	32	0	0	132	0	104	28	2	0	2	0
Itália	**1 202**	984	100	803	60	17	4	100	0	78	22	73	0	73	0
Luxemburgo	**237**	156	67	83	6	0	0	61	4	56	1	0	0	0	0
Países Baixos	**3 329**	2 379	546	1 615	164	50	4	686	6	513	167	34	0	21	13
Polónia	**2 117**	1 212	333	794	75	10	0	821	4	523	294	13	0	8	5
Reino Unido	**25 344**	16 651	8 574	7 294	668	95	20	5 890	953	4 074	863	201	0	190	11
República Checa	**409**	233	25	98	100	10	0	142	0	60	82	2	0	2	0
Roménia	**134**	85	30	46	9	0	0	37	0	26	11	4	0	2	2
Suécia	**2 913**	1 690	792	742	139	13	4	1 042	70	816	156	14	0	14	0
Outros países da UE-28	**1 992**	1 416	315	998	91	12	0	459	0	228	231	34	0	34	0
Outros Países da Europa dos quais:	**4 363**	2 466	897	1 240	260	63	6	1 326	155	977	194	25	0	23	2
Noruega	**1 093**	462	181	201	67	13	0	550	143	311	96	13	0	13	0
Rússia	**733**	407	190	162	38	14	3	239	6	187	46	0	0	0	0
Suíça	**2 258**	1 416	418	817	143	36	2	453	6	410	37	11	0	9	2
África	**104**	68	30	21	13	4	0	32	1	27	4	0	0	0	0
América dos quais:	**2 250**	1 542	689	640	158	48	7	522	13	286	223	21	0	12	9
Brasil	**688**	553	197	259	77	18	2	93	0	68	25	9	0	3	6
Canadá	**483**	239	71	127	24	17	0	202	0	68	134	3	0	2	1
E.U.A.	**994**	681	406	214	45	11	5	215	13	140	62	7	0	5	2
Ásia	**787**	553	228	279	41	5	0	148	0	129	19	10	0	2	8
Oceânia	**104**	57	23	28	4	2	0	33	2	24	7	0	0	0	0

1.7 - Hóspedes entrados, por países de residência habitual segundo a categoria dos estabelecimentos

Guests arrivals, by type of establishment and country of residence

(Continuação / continued)

R. A. Madeira — Unidade: N.º / Outubro 2016

Países de residência habitual	Aldeamentos turísticos	Pousadas	Estalagens				Pensões				
	Total [1]	Total	Total	*****	****	Quintas da Madeira	Total	Albergarias	1ª	2ª	3ª
Total mensal	**688**	**202**	**5 027**	**1 121**	**1 060**	**2 846**	**4 018**	**1 142**	**921**	**1 789**	**166**
Portugal	11	31	853	166	532	155	934	96	130	648	60
Estrangeiro	677	171	4 174	955	528	2 691	3 084	1 046	791	1 141	106
Europa	686	202	4 869	1 107	1 017	2 745	3 919	1 090	907	1 756	166
UE-28	678	192	4 527	1 034	979	2 514	3 733	1 020	844	1 723	146
Portugal	11	31	853	166	532	155	934	96	130	648	60
Alemanha	46	56	1 148	305	194	649	997	232	396	355	14
Áustria	0	0	67	12	3	52	73	38	14	20	1
Bélgica	0	2	80	21	22	37	71	17	15	31	8
Dinamarca	4	0	41	8	7	26	75	20	2	53	0
Espanha	7	9	53	18	2	33	34	5	2	19	8
Estónia	0	0	0	0	0	0	21	0	12	9	0
Finlândia	0	0	22	5	0	17	22	11	0	8	3
França	86	42	477	188	100	189	534	110	54	344	26
Hungria	0	0	5	1	2	2	22	2	17	1	2
Irlanda	7	2	25	11	7	7	15	2	1	12	0
Itália	4	9	16	6	0	10	16	5	3	8	0
Luxemburgo	0	0	19	10	0	9	1	0	0	1	0
Países Baixos	12	14	76	13	37	26	128	51	26	47	4
Polónia	0	2	47	16	7	24	22	2	10	8	2
Reino Unido	486	16	1 476	201	54	1 221	624	404	105	106	9
República Checa	2	0	9	4	2	3	21	1	3	17	0
Roménia	5	0	1	1	0	0	2	2	0	0	0
Suécia	5	4	78	30	2	46	80	22	29	22	7
Outros países da UE-28	3	5	34	18	8	8	41	0	25	14	2
Outros Países da Europa	8	10	342	73	38	231	186	70	63	33	20
dos quais:											
Noruega	0	0	46	23	0	23	22	16	0	6	0
Rússia	0	5	46	17	10	19	36	18	2	5	11
Suíça	5	5	241	32	24	185	127	36	61	21	9
África	0	0	1	0	0	1	3	1	2	0	0
América	0	0	81	9	5	67	84	40	12	32	0
dos quais:											
Brasil	0	0	9	3	2	4	24	18	0	6	0
Canadá	0	0	11	0	0	11	28	6	7	15	0
E.U.A.	0	0	60	6	3	51	31	16	5	10	0
Ásia	2	0	64	3	38	23	10	9	0	1	0
Oceânia	0	0	12	2	0	10	2	2	0	0	0

[1] Existe um único aldeamento turístico na RAM com a categoria de quatro estrelas.

1.7 - Hóspedes entrados, por países de residência habitual segundo a categoria dos estabelecimentos

Guests arrivals, by type of establishment and country of residence

(Continua / to be continued)

R. A. Madeira — Unidade: N.º / Novembro 2016

Países de residência habitual	Total geral	Hotéis						Hotéis-apartamentos				Apartamentos turísticos			
		Total	*****	****	***	**	*	Total	*****	****	***	Total	*****	****	***
Total mensal	**74 496**	**48 941**	**14 196**	**28 467**	**5 306**	**819**	**153**	**18 165**	**1 128**	**13 811**	**3 226**	**755**	**0**	**670**	**85**
Portugal	**12 878**	9 075	2 177	4 253	2 224	413	8	2 464	12	1 236	1 216	99	0	61	38
Estrangeiro	**61 618**	39 866	12 019	24 214	3 082	406	145	15 701	1 116	12 575	2 010	656	0	609	47
Europa	**72 779**	47 749	13 729	27 965	5 121	788	146	17 777	1 114	13 548	3 115	745	0	663	82
UE-28	**68 784**	45 410	12 788	26 811	4 946	726	139	16 514	972	12 561	2 981	722	0	640	82
Portugal	**12 878**	9 075	2 177	4 253	2 224	413	8	2 464	12	1 236	1 216	99	0	61	38
Alemanha	**19 208**	12 913	2 278	9 301	1 171	90	73	4 444	10	4 200	234	174	0	156	18
Áustria	**694**	501	137	347	12	2	3	98	0	94	4	6	0	6	0
Bélgica	**757**	511	148	332	24	5	2	135	0	111	24	2	0	0	2
Dinamarca	**3 226**	1 897	192	1 540	140	17	8	1 024	6	809	209	179	0	178	1
Espanha	**808**	619	197	318	97	7	0	113	0	70	43	4	0	4	0
Estónia	**38**	33	6	17	10	0	0	5	0	0	5	0	0	0	0
Finlândia	**2 481**	1 366	238	1 028	88	4	8	1 037	180	715	142	30	0	26	4
França	**2 564**	1 735	416	841	419	52	7	423	2	305	116	6	0	3	3
Hungria	**200**	88	9	71	8	0	0	101	0	23	78	0	0	0	0
Irlanda	**156**	103	19	38	46	0	0	36	2	21	13	0	0	0	0
Itália	**912**	730	65	584	57	24	0	78	0	60	18	67	0	65	2
Luxemburgo	**205**	151	56	89	4	2	0	41	0	41	0	0	0	0	0
Países Baixos	**1 766**	1 281	287	897	59	26	12	325	2	296	27	15	0	11	4
Polónia	**1 679**	1 011	292	659	51	9	0	615	0	345	270	2	0	0	2
Reino Unido	**17 111**	11 098	5 365	5 313	355	57	8	4 126	707	3 068	351	79	0	73	6
República Checa	**164**	95	11	61	15	8	0	43	0	36	7	0	0	0	0
Roménia	**96**	64	16	34	12	0	2	17	0	12	5	1	0	0	1
Suécia	**3 415**	1 862	815	928	106	5	8	1 273	51	1 071	151	58	0	57	1
Outros países da UE-28	**426**	277	64	160	48	5	0	116	0	48	68	0	0	0	0
Outros Países da Europa	**3 995**	2 339	941	1 154	175	62	7	1 263	142	987	134	23	0	23	0
dos quais:															
Noruega	**1 810**	923	425	423	53	22	0	759	140	534	85	7	0	7	0
Rússia	**402**	264	113	121	17	13	0	107	0	80	27	1	0	1	0
Suíça	**1 492**	918	284	508	94	25	7	352	2	336	14	15	0	15	0
África	**95**	72	34	27	6	3	2	13	0	11	2	5	0	5	0
América	**1 119**	845	337	373	107	25	3	186	9	75	102	5	0	2	3
dos quais:															
Brasil	**330**	267	92	110	49	16	0	43	0	25	18	2	0	0	2
Canadá	**270**	164	39	110	13	2	0	76	2	18	56	3	0	2	1
E.U.A.	**455**	370	194	129	37	7	3	53	7	25	21	0	0	0	0
Ásia	**419**	223	79	75	66	1	2	170	5	158	7	0	0	0	0
Oceânia	**84**	52	17	27	6	2	0	19	0	19	0	0	0	0	0

1.7 - Hóspedes entrados, por países de residência habitual segundo a categoria dos estabelecimentos

Guests arrivals, by type of establishment and country of residence

(Continuação / continued)

R. A. Madeira — Unidade: N.º / Novembro 2016

Países de residência habitual	Aldeamentos turísticos	Pousadas	Estalagens				Pensões				
	Total [1]	Total	Total	*****	****	Quintas da Madeira	Total	Albergarias	1ª	2ª	3ª
Total mensal	**455**	**91**	**3 337**	**659**	**598**	**2 080**	**2 752**	**965**	**786**	**909**	**92**
Portugal	9	14	522	60	317	145	695	57	203	384	51
Estrangeiro	446	77	2 815	599	281	1 935	2 057	908	583	525	41
Europa	455	83	3 262	641	593	2 028	2 708	948	781	888	91
UE-28	455	75	3 028	612	576	1 840	2 580	869	748	874	89
Portugal	9	14	522	60	317	145	695	57	203	384	51
Alemanha	20	29	889	282	87	520	739	252	315	161	11
Áustria	1	0	55	9	6	40	33	8	17	7	1
Bélgica	2	1	47	10	14	23	59	34	2	23	0
Dinamarca	1	2	73	36	0	37	50	30	14	2	4
Espanha	5	2	20	4	5	11	45	7	5	29	4
Estónia	0	0	0	0	0	0	0	0	0	0	0
Finlândia	0	0	30	3	8	19	18	8	1	9	0
França	14	5	215	52	60	103	166	40	30	96	0
Hungria	0	0	6	2	2	2	5	0	1	2	2
Irlanda	1	0	7	2	0	5	9	1	1	7	0
Itália	4	1	20	2	2	16	12	2	3	7	0
Luxemburgo	0	0	7	1	2	4	6	0	1	5	0
Países Baixos	1	4	56	4	25	27	84	61	14	8	1
Polónia	0	2	24	15	7	2	25	4	7	12	2
Reino Unido	388	13	922	96	27	799	485	270	112	98	5
República Checa	0	0	15	0	6	9	11	0	0	5	6
Roménia	0	0	5	1	1	3	9	6	0	3	0
Suécia	9	2	95	28	0	67	116	87	20	7	2
Outros países da UE-28	0	0	20	5	7	8	13	2	2	9	0
Outros Países da Europa	0	8	234	29	17	188	128	79	33	14	2
dos quais:											
Noruega	0	0	65	8	2	55	56	52	4	0	0
Rússia	0	0	11	4	3	4	19	7	4	6	2
Suíça	0	8	148	15	10	123	51	19	24	8	0
África	0	0	3	0	0	3	2	1	0	1	0
América	0	6	42	13	0	29	35	15	5	14	1
dos quais:											
Brasil	0	0	4	0	0	4	14	8	2	3	1
Canadá	0	3	10	6	0	4	14	6	0	8	0
E.U.A.	0	3	26	7	0	19	3	1	0	2	0
Ásia	0	2	19	4	4	11	5	1	0	4	0
Oceânia	0	0	11	1	1	9	2	0	0	2	0

[1] Existe um único aldeamento turístico na RAM com a categoria de quatro estrelas.

1.7 - Hóspedes entrados, por países de residência habitual segundo a categoria dos estabelecimentos

Guests arrivals, by type of establishment and country of residence

(Continua / to be continued)

R. A. Madeira — Unidade: N.º / Dezembro 2016

Países de residência habitual	Total geral	Hotéis						Hotéis-apartamentos				Apartamentos turísticos			
		Total	*****	****	***	**	*	Total	*****	****	***	Total	*****	****	***
Total mensal	**67 850**	**44 251**	**13 235**	**25 599**	**4 525**	**726**	**166**	**16 426**	**947**	**11 779**	**3 700**	**571**	**0**	**467**	**104**
Portugal	**15 723**	11 001	2 940	6 127	1 610	310	14	3 282	121	1 568	1 593	87	0	74	13
Estrangeiro	**52 127**	33 250	10 295	19 472	2 915	416	152	13 144	826	10 211	2 107	484	0	393	91
Europa	**65 090**	42 395	12 354	24 814	4 373	697	157	15 738	917	11 249	3 572	550	0	449	101
UE-28	**62 881**	41 124	11 834	24 219	4 253	669	149	15 121	901	10 716	3 504	512	0	419	93
Portugal	**15 723**	11 001	2 940	6 127	1 610	310	14	3 282	121	1 568	1 593	87	0	74	13
Alemanha	**13 122**	8 504	1 414	5 968	919	118	85	2 975	18	2 731	226	133	0	106	27
Áustria	**495**	301	83	192	24	1	1	118	0	109	9	7	0	5	2
Bélgica	**559**	406	104	267	29	6	0	107	1	88	18	0	0	0	0
Dinamarca	**2 272**	1 295	183	967	116	29	0	826	16	626	184	38	0	34	4
Espanha	**1 587**	1 198	398	697	83	20	0	231	6	157	68	10	0	10	0
Estónia	**17**	9	2	4	3	0	0	4	0	0	4	0	0	0	0
Finlândia	**2 545**	1 501	222	1 153	120	0	6	913	116	596	201	33	0	31	2
França	**3 280**	2 284	618	1 113	486	61	6	502	12	386	104	15	0	7	8
Hungria	**88**	60	14	31	15	0	0	17	4	12	1	1	0	1	0
Irlanda	**191**	102	44	24	26	0	8	37	1	30	6	3	0	3	0
Itália	**1 016**	789	88	612	67	18	4	92	2	78	12	41	0	35	6
Luxemburgo	**207**	145	62	79	4	0	0	49	1	48	0	1	0	1	0
Países Baixos	**1 521**	995	190	719	62	22	2	314	1	244	69	19	0	11	8
Polónia	**1 950**	1 107	253	775	72	6	1	666	0	289	377	0	0	0	0
Reino Unido	**15 288**	9 627	4 523	4 643	397	52	12	4 051	590	3 002	459	91	0	72	19
República Checa	**184**	91	4	43	44	0	0	47	3	39	5	0	0	0	0
Roménia	**204**	169	103	57	9	0	0	22	0	21	1	0	0	0	0
Suécia	**2 350**	1 368	534	664	138	22	10	800	9	646	145	29	0	25	4
Outros países da UE-28	**282**	172	55	84	29	4	0	68	0	46	22	4	0	4	0
Outros Países da Europa	**2 209**	1 271	520	595	120	28	8	617	16	533	68	38	0	30	8
dos quais:															
Noruega	**634**	296	122	133	30	9	2	256	8	226	22	12	0	12	0
Rússia	**376**	252	103	108	31	10	0	72	3	45	24	10	0	8	2
Suíça	**1 061**	651	273	319	46	9	4	238	5	216	17	11	0	7	4
África	**222**	172	52	93	25	0	2	41	6	28	7	5	0	5	0
América	**1 739**	1 238	630	480	100	24	4	353	20	238	95	10	0	9	1
dos quais:															
Brasil	**604**	459	252	184	18	5	0	119	12	79	28	0	0	0	0
Canadá	**237**	147	57	66	21	3	0	61	0	40	21	5	0	4	1
E.U.A.	**806**	572	292	213	47	16	4	152	5	108	39	2	0	2	0
Ásia	**717**	388	187	173	26	1	1	283	4	258	21	4	0	4	0
Oceânia	**82**	58	12	39	1	4	2	11	0	6	5	2	0	0	2

1.7 - Hóspedes entrados, por países de residência habitual segundo a categoria dos estabelecimentos

Guests arrivals, by type of establishment and country of residence

(Continuação / continued)

R. A. Madeira — Unidade: N.º / Dezembro 2016

Países de residência habitual	Aldeamentos turísticos	Pousadas	Estalagens				Pensões				
	Total [1]	Total	Total	*****	****	Quintas da Madeira	Total	Albergarias	1ª	2ª	3ª
Total mensal	**409**	**147**	**3 433**	**562**	**864**	**2 007**	**2 613**	**825**	**744**	**937**	**107**
Portugal	10	26	487	44	255	188	830	70	288	418	54
Estrangeiro	399	121	2 946	518	609	1 819	1 783	755	456	519	53
Europa	391	143	3 319	544	852	1 923	2 554	797	737	913	107
UE-28	387	137	3 157	507	841	1 809	2 443	767	713	865	98
Portugal	10	26	487	44	255	188	830	70	288	418	54
Alemanha	16	18	937	238	106	593	539	194	245	82	18
Áustria	0	2	49	7	5	37	18	7	11	0	0
Bélgica	0	0	29	2	4	23	17	10	0	7	0
Dinamarca	2	3	48	10	9	29	60	9	3	48	0
Espanha	6	2	87	3	59	25	53	21	2	25	5
Estónia	0	0	3	0	0	3	1	1	0	0	0
Finlândia	0	0	34	16	6	12	64	21	10	31	2
França	31	9	343	53	154	136	96	34	12	50	0
Hungria	0	0	6	3	2	1	4	0	1	3	0
Irlanda	4	14	17	0	11	6	14	0	1	13	0
Itália	0	25	55	3	20	32	14	9	1	4	0
Luxemburgo	0	0	11	1	2	8	1	0	1	0	0
Países Baixos	3	13	66	12	20	34	111	62	1	46	2
Polónia	4	4	145	24	102	19	24	1	2	13	8
Reino Unido	297	7	748	75	58	615	467	292	97	74	4
República Checa	0	8	14	2	9	3	24	0	6	18	0
Roménia	0	0	10	1	9	0	3	0	0	0	3
Suécia	12	6	51	11	4	36	84	34	30	18	2
Outros países da UE-28	2	0	17	2	6	9	19	2	2	15	0
Outros Países da Europa	4	6	162	37	11	114	111	30	24	48	9
dos quais:											
Noruega	0	0	24	10	1	13	46	13	4	26	3
Rússia	0	2	17	2	2	13	23	7	5	5	6
Suíça	4	4	117	25	8	84	36	8	12	16	0
África	0	0	4	0	0	4	0	0	0	0	0
América	3	4	81	8	11	62	50	23	6	21	0
dos quais:											
Brasil	0	0	16	2	0	14	10	3	1	6	0
Canadá	0	0	12	2	3	7	12	5	1	6	0
E.U.A.	2	4	52	3	8	41	22	15	3	4	0
Ásia	14	0	24	10	0	14	4	2	1	1	0
Oceânia	1	0	5	0	1	4	5	3	0	2	0

[1] Existe um único aldeamento turístico na RAM com a categoria de quatro estrelas.

1.8 - Hóspedes entrados, por países de residência habitual segundo a categoria dos estabelecimentos – valores acumulados

Guests arrivals, by type of establishment and country of residence – cumulative values

(Continua / to be continued)

R. A. Madeira — Unidade: N.º / Acumulado 2016

Países de residência habitual	Total geral	Hotéis						Hotéis-apartamentos				Apartamentos turísticos			
		Total	*****	****	***	**	*	Total	*****	****	***	Total	*****	****	***
Total	**1 162 621**	**759 205**	**225 193**	**429 833**	**88 283**	**13 698**	**2 198**	**266 845**	**15 782**	**187 457**	**63 606**	**19 995**	**0**	**15 764**	**4 231**
Portugal	**241 162**	162 061	41 236	82 520	33 208	4 856	241	53 698	806	30 127	22 765	5 693	0	3 661	2 032
Estrangeiro	**921 459**	597 144	183 957	347 313	55 075	8 842	1 957	213 147	14 976	157 330	40 841	14 302	0	12 103	2 199
Europa	**1 134 585**	740 089	216 473	422 124	86 138	13 241	2 113	260 650	15 514	183 236	61 900	19 656	0	15 528	4 128
UE-28	**1 091 850**	715 326	205 930	410 793	83 920	12 657	2 026	248 142	14 802	173 108	60 232	19 152	0	15 199	3 953
Portugal	**241 162**	162 061	41 236	82 520	33 208	4 856	241	53 698	806	30 127	22 765	5 693	0	3 661	2 032
Alemanha	**224 143**	149 816	26 246	107 192	13 790	1 633	955	47 389	188	43 391	3 810	3 868	0	3 471	397
Áustria	**14 088**	9 745	1 976	6 988	614	110	57	2 589	25	2 299	265	146	0	131	15
Bélgica	**22 203**	15 154	4 169	9 526	1 024	354	81	4 108	79	3 304	725	95	0	67	28
Dinamarca	**27 664**	15 748	1 956	12 091	1 264	385	52	8 608	128	6 635	1 845	1 577	0	1 373	204
Espanha	**29 601**	20 596	5 863	11 865	2 533	314	21	6 084	89	3 343	2 652	510	0	345	165
Estónia	**1 195**	760	127	517	110	3	3	355	10	124	221	13	0	13	0
Finlândia	**18 492**	10 544	2 193	7 604	645	30	72	6 759	995	4 609	1 155	436	0	393	43
França	**116 829**	75 671	16 490	39 165	17 296	2 603	117	20 495	254	13 034	7 207	712	0	335	377
Hungria	**3 892**	2 395	485	1 510	266	131	3	1 211	29	721	461	59	0	54	5
Irlanda	**5 413**	3 417	1 392	1 468	493	34	30	1 529	76	905	548	23	0	18	5
Itália	**13 904**	10 267	1 312	7 646	1 026	264	19	1 736	38	1 252	446	666	0	536	130
Luxemburgo	**3 028**	2 234	887	1 226	101	18	2	587	15	508	64	11	0	7	4
Países Baixos	**46 737**	32 876	6 896	23 208	2 098	576	98	8 825	58	7 118	1 649	1 253	0	1 124	129
Polónia	**31 606**	20 070	5 095	14 078	747	132	18	9 605	16	4 048	5 541	178	0	143	35
Reino Unido	**250 866**	160 060	81 693	71 831	5 563	816	157	61 457	11 677	42 752	7 028	3 187	0	2 983	204
República Checa	**9 139**	4 610	448	2 531	1 460	153	18	3 374	16	1 923	1 435	131	0	114	17
Roménia	**1 965**	1 429	457	797	152	18	5	387	11	295	81	15	0	6	9
Suécia	**21 357**	12 354	5 625	5 549	992	121	67	7 032	278	5 314	1 440	481	0	340	141
Outros países da UE-28	**8 566**	5 519	1 384	3 481	538	106	10	2 314	14	1 406	894	98	0	85	13
Outros Países da Europa	**42 735**	24 763	10 543	11 331	2 218	584	87	12 508	712	10 128	1 668	504	0	329	175
dos quais:															
Noruega	**11 921**	5 690	2 640	2 449	504	92	5	5 069	514	3 745	810	189	0	94	95
Rússia	**6 953**	4 201	2 200	1 523	355	117	6	2 050	82	1 621	347	93	0	58	35
Suíça	**20 810**	12 776	4 568	6 625	1 193	329	61	4 648	59	4 247	342	185	0	150	35
África	**1 526**	1 059	421	452	144	34	8	338	24	233	81	31	0	28	3
América	**18 571**	13 032	6 216	4 988	1 412	352	64	3 684	187	2 491	1 006	233	0	163	70
dos quais:															
Brasil	**5 563**	4 080	1 815	1 598	533	132	2	1 092	41	716	335	71	0	50	21
Canadá	**3 312**	2 089	584	1 098	302	94	11	806	23	452	331	49	0	35	14
E.U.A.	**8 642**	6 136	3 512	1 999	463	116	46	1 590	119	1 200	271	70	0	56	14
Ásia	**6 490**	4 059	1 752	1 758	502	38	9	1 903	38	1 303	562	63	0	39	24
Oceânia	**1 449**	966	331	511	87	33	4	270	19	194	57	12	0	6	6

1.8- Hóspedes entrados, por países de residência habitual segundo a categoria dos estabelecimentos – valores acumulados

Guests arrivals, by type of establishment and country of residence – cumulative values

(Continuação / continued)

R. A. Madeira — Unidade: N.º / Acumulado 2016

Países de residência habitual	Aldeamentos turísticos	Pousadas	Estalagens				Pensões				
	Total [1]	Total	Total	*****	****	Quintas da Madeira	Total	Albergarias	1ª	2ª	3ª
Total	**8 515**	**2 425**	**57 370**	**12 291**	**13 300**	**31 779**	**48 266**	**12 006**	**11 172**	**22 682**	**2 406**
Portugal	271	315	7 996	1 184	4 822	1 990	11 128	994	2 713	6 568	853
Estrangeiro	8 244	2 110	49 374	11 107	8 478	29 789	37 138	11 012	8 459	16 114	1 553
Europa	8 417	2 376	56 004	11 905	13 133	30 966	47 393	11 702	10 984	22 335	2 372
UE-28	8 319	2 251	53 022	11 223	12 818	28 981	45 638	11 016	10 558	21 767	2 297
Portugal	271	315	7 996	1 184	4 822	1 990	11 128	994	2 713	6 568	853
Alemanha	320	446	12 371	3 464	1 865	7 042	9 933	2 591	3 958	3 086	298
Áustria	18	25	916	155	129	632	649	238	267	136	8
Bélgica	58	115	1 434	300	247	887	1 239	462	178	570	29
Dinamarca	36	37	731	193	91	447	927	187	81	643	16
Espanha	199	131	1 293	398	215	680	788	233	160	312	83
Estónia	4	0	11	0	0	11	52	2	35	15	0
Finlândia	15	14	290	46	27	217	434	95	102	198	39
França	1 290	564	8 809	2 771	3 099	2 939	9 288	1 220	788	6 645	635
Hungria	12	2	80	30	17	33	133	18	25	69	21
Irlanda	29	16	183	28	40	115	216	35	24	157	0
Itália	33	98	487	111	82	294	617	147	63	377	30
Luxemburgo	4	2	145	35	6	104	45	15	5	25	0
Países Baixos	116	173	1 561	202	723	636	1 933	842	259	795	37
Polónia	22	24	1 332	360	761	211	375	56	88	191	40
Reino Unido	5 770	156	14 054	1 605	457	11 992	6 182	3 507	1 364	1 235	76
República Checa	25	62	232	29	127	76	705	34	208	389	74
Roménia	12	7	63	17	12	34	52	13	11	25	3
Suécia	52	26	799	209	51	539	613	290	173	136	14
Outros países da UE-28	33	38	235	86	47	102	329	37	56	195	41
Outros Países da Europa	98	125	2 982	682	315	1 985	1 755	686	426	568	75
dos quais:											
Noruega	6	6	570	248	23	299	391	217	21	148	5
Rússia	29	18	231	91	33	107	331	115	31	151	34
Suíça	56	99	2 073	316	238	1 519	973	334	354	256	29
África	6	0	59	24	3	32	33	3	17	11	2
América	45	32	907	234	87	586	638	243	91	274	30
dos quais:											
Brasil	17	3	110	28	19	63	190	78	34	60	18
Canadá	4	12	190	32	41	117	162	46	14	100	2
E.U.A.	11	17	571	167	24	380	247	116	31	95	5
Ásia	40	15	305	102	68	135	105	44	21	38	2
Oceânia	7	2	95	26	9	60	97	14	59	24	0

[1] Existe um único aldeamento turístico na RAM com a categoria de quatro estrelas.

1.9 - Total de hóspedes [(1)], por países de residência habitual segundo a categoria dos estabelecimentos

Guests lodged, by type of establishment and country of residence

(Continua / to be continued)

R. A. Madeira — Unidade: N.º / Janeiro 2016

Países de residência habitual	Total geral	Hotéis						Hotéis-apartamentos				Apartamentos turísticos			
		Total	*****	****	***	**	*	Total	*****	****	***	Total	*****	****	***
Total mensal	**73 647**	**46 068**	**14 958**	**26 428**	**3 914**	**583**	**185**	**19 223**	**1 419**	**13 422**	**4 382**	**971**	**0**	**766**	**205**
Portugal	**13 743**	9 016	2 685	5 023	1 081	208	19	3 397	75	1 695	1 627	191	0	171	20
Estrangeiro	**59 904**	37 052	12 273	21 405	2 833	375	166	15 826	1 344	11 727	2 755	780	0	595	185
Europa	**71 559**	44 650	14 179	26 001	3 742	551	177	18 751	1 404	13 146	4 201	934	0	747	187
UE-28	**68 702**	43 095	13 412	25 374	3 630	510	169	17 816	1 343	12 428	4 045	892	0	722	170
Portugal	**13 743**	9 016	2 685	5 023	1 081	208	19	3 397	75	1 695	1 627	191	0	171	20
Alemanha	**15 118**	9 963	1 785	7 206	853	61	58	3 400	33	3 084	283	194	0	166	28
Áustria	**654**	398	101	234	50	9	4	170	0	142	28	10	0	10	0
Bélgica	**873**	563	115	409	26	6	7	211	7	160	44	3	0	3	0
Dinamarca	**3 554**	1 749	223	1 298	193	21	14	1 358	16	1 069	273	171	0	120	51
Espanha	**1 017**	697	236	337	110	14	0	163	17	100	46	16	0	11	5
Estónia	**40**	12	2	9	1	0	0	15	0	15	0	3	0	3	0
Finlândia	**1 953**	1 033	230	724	61	4	14	759	87	494	178	63	0	53	10
França	**4 378**	2 992	897	1 446	582	61	6	793	15	585	193	14	0	8	6
Hungria	**233**	143	27	99	17	0	0	79	4	55	20	3	0	2	1
Irlanda	**212**	126	50	51	24	0	1	43	4	28	11	4	0	3	1
Itália	**841**	668	143	480	36	9	0	103	0	86	17	11	0	8	3
Luxemburgo	**191**	143	65	78	0	0	0	32	2	28	2	0	0	0	0
Países Baixos	**1 456**	877	209	585	53	22	8	309	3	260	46	80	0	76	4
Polónia	**2 192**	1 450	403	997	27	21	2	613	2	161	450	4	0	0	4
Reino Unido	**18 515**	11 029	5 419	5 210	332	49	19	5 201	1 055	3 639	507	59	0	44	15
República Checa	**218**	141	7	96	24	8	6	52	0	34	18	0	0	0	0
Roménia	**442**	300	117	171	12	0	0	133	0	111	22	2	0	2	0
Suécia	**2 747**	1 611	648	818	127	7	11	857	21	611	225	62	0	40	22
Outros países da UE-28	**325**	184	50	103	21	10	0	128	2	71	55	2	0	2	0
Outros Países da Europa	**2 857**	1 555	767	627	112	41	8	935	61	718	156	42	0	25	17
dos quais:															
Noruega	**973**	424	210	180	18	14	2	437	38	312	87	11	0	7	4
Rússia	**693**	392	210	170	3	9	0	236	19	176	41	15	0	6	9
Suíça	**1 001**	621	271	252	80	17	1	210	0	193	17	9	0	9	0
África	**117**	85	47	25	11	2	0	28	0	23	5	0	0	0	0
América	**1 479**	1 052	648	303	67	27	7	269	11	192	66	35	0	17	18
dos quais:															
Brasil	**499**	370	260	77	29	4	0	92	0	64	28	11	0	8	3
Canadá	**253**	194	61	105	12	12	4	38	0	33	5	7	0	7	0
E.U.A.	**613**	419	289	94	23	10	3	110	11	81	18	3	0	2	1
Ásia	**422**	241	76	78	84	3	0	158	4	48	106	2	0	2	0
Oceânia	**70**	40	8	21	10	0	1	17	0	13	4	0	0	0	0

1.9 - Total de hóspedes [1], por países de residência habitual segundo a categoria dos estabelecimentos

Guests lodged, by type of establishment and country of residence

(Continuação / continued)

R. A. Madeira — Unidade: N.º / Janeiro 2016

Países de residência habitual	Aldeamentos turísticos	Pousadas	Estalagens				Pensões				
	Total [1]	Total	Total	*****	****	Quintas da Madeira	Total	Albergarias	1ª	2ª	3ª
Total mensal	**670**	**105**	**3 650**	**535**	**436**	**2 679**	**2 960**	**984**	**831**	**1 016**	**129**
Portugal	18	13	388	9	190	189	720	52	194	396	78
Estrangeiro	652	92	3 262	526	246	2 490	2 240	932	637	620	51
Europa	664	105	3 541	490	433	2 618	2 914	968	818	1 002	126
UE-28	659	83	3 344	467	420	2 457	2 813	923	785	979	126
Portugal	18	13	388	9	190	189	720	52	194	396	78
Alemanha	16	24	841	147	50	644	680	187	305	158	30
Áustria	0	1	34	4	3	27	41	17	18	4	2
Bélgica	0	0	59	13	5	41	37	18	5	14	0
Dinamarca	7	4	94	8	11	75	171	37	15	112	7
Espanha	3	0	103	66	8	29	35	11	0	24	0
Estónia	4	0	0	0	0	0	6	0	5	1	0
Finlândia	4	2	24	0	2	22	68	25	25	18	0
França	42	10	330	101	43	186	197	74	15	108	0
Hungria	0	0	2	0	0	2	6	0	0	6	0
Irlanda	0	0	17	2	2	13	22	10	1	11	0
Itália	0	2	28	9	0	19	29	6	14	9	0
Luxemburgo	0	0	12	0	0	12	4	0	0	4	0
Países Baixos	4	9	82	3	24	55	95	56	23	14	2
Polónia	5	2	85	22	37	26	33	5	8	17	3
Reino Unido	542	8	1 106	51	28	1 027	570	370	138	62	0
República Checa	0	6	5	0	2	3	14	3	1	7	3
Roménia	0	0	4	0	0	4	3	2	0	1	0
Suécia	13	2	123	32	13	78	79	50	18	11	0
Outros países da UE-28	1	0	7	0	2	5	3	0	0	2	1
Outros Países da Europa	5	22	197	23	13	161	101	45	33	23	0
dos quais:											
Noruega	0	20	45	8	0	37	36	24	2	10	0
Rússia	5	2	33	4	3	26	10	7	1	2	0
Suíça	0	0	111	11	9	91	50	14	28	8	0
África	0	0	2	0	0	2	2	0	0	2	0
América	5	0	84	42	2	40	34	14	7	10	3
dos quais:											
Brasil	3	0	13	2	0	11	10	4	1	2	3
Canadá	0	0	10	2	2	6	4	0	0	4	0
E.U.A.	2	0	60	38	0	22	19	10	6	3	0
Ásia	1	0	11	0	0	11	9	1	6	2	0
Oceânia	0	0	12	3	1	8	1	1	0	0	0

[1] Existe um único aldeamento turístico na RAM com a categoria de quatro estrelas.

1.9 - Total de hóspedes [1], por países de residência habitual segundo a categoria dos estabelecimentos

Guests lodged, by type of establishment and country of residence

(Continua / to be continued)

R. A. Madeira — Unidade: N.º / Fevereiro 2016

Países de residência habitual	Total geral	Hotéis						Hotéis-apartamentos				Apartamentos turísticos			
		Total	*****	****	***	**	*	Total	*****	****	***	Total	*****	****	***
Total mensal	**86 027**	**54 696**	**17 542**	**31 623**	**4 683**	**691**	**157**	**21 535**	**1 519**	**15 521**	**4 495**	**1 207**	**0**	**1 010**	**197**
Portugal	**15 372**	9 976	2 917	5 507	1 292	251	9	3 659	37	2 175	1 447	175	0	156	19
Estrangeiro	**70 655**	44 720	14 625	26 116	3 391	440	148	17 876	1 482	13 346	3 048	1 032	0	854	178
Europa	**84 497**	53 656	17 139	31 148	4 549	663	157	21 152	1 497	15 311	4 344	1 192	0	995	197
UE-28	**81 532**	51 986	16 471	30 286	4 441	639	149	20 236	1 441	14 563	4 232	1 167	0	975	192
Portugal	**15 372**	9 976	2 917	5 507	1 292	251	9	3 659	37	2 175	1 447	175	0	156	19
Alemanha	**19 274**	12 716	2 366	9 118	1 098	73	61	4 586	24	4 232	330	228	0	200	28
Áustria	**814**	476	153	258	42	19	4	201	4	168	29	7	0	7	0
Bélgica	**798**	522	198	293	27	2	2	179	0	152	27	3	0	3	0
Dinamarca	**5 043**	2 911	348	2 286	239	28	10	1 482	12	1 120	350	367	0	313	54
Espanha	**687**	527	243	218	56	10	0	111	1	81	29	14	0	8	6
Estónia	**43**	36	17	9	8	0	2	0	0	0	0	0	0	0	0
Finlândia	**2 113**	1 162	256	845	53	2	6	804	88	551	165	67	0	47	20
França	**5 669**	3 917	1 113	1 931	751	113	9	1 047	20	706	321	46	0	24	22
Hungria	**217**	115	27	74	14	0	0	87	0	34	53	4	0	2	2
Irlanda	**239**	145	50	37	49	9	0	62	9	39	14	0	0	0	0
Itália	**335**	231	64	140	23	2	2	67	0	43	24	5	0	3	2
Luxemburgo	**252**	200	97	102	0	0	1	30	0	28	2	2	0	2	0
Países Baixos	**2 119**	1 418	370	926	79	34	9	370	8	289	73	64	0	64	0
Polónia	**2 305**	1 453	421	964	53	13	2	730	0	231	499	6	0	4	2
Reino Unido	**22 957**	14 054	6 914	6 565	497	59	19	5 945	1 190	4 129	626	108	0	86	22
República Checa	**252**	127	31	68	27	1	0	91	0	51	40	2	0	2	0
Roménia	**127**	109	22	76	11	0	0	16	0	7	9	0	0	0	0
Suécia	**2 636**	1 713	816	766	103	16	12	694	48	477	169	69	0	54	15
Outros países da UE-28	**280**	178	48	103	19	7	1	75	0	50	25	0	0	0	0
Outros Países da Europa	**2 965**	1 670	668	862	108	24	8	916	56	748	112	25	0	20	5
dos quais:															
Noruega	**1 283**	636	223	362	42	9	0	529	49	410	70	14	0	11	3
Rússia	**303**	201	96	93	10	1	1	82	1	60	21	0	0	0	0
Suíça	**1 246**	749	307	371	51	14	6	266	6	247	13	8	0	6	2
África	**64**	42	15	19	6	2	0	14	3	7	4	3	0	3	0
América	**943**	639	209	319	87	24	0	231	14	165	52	8	0	8	0
dos quais:															
Brasil	**241**	136	60	56	18	2	0	92	1	71	20	2	0	2	0
Canadá	**291**	203	35	129	26	13	0	71	2	49	20	3	0	3	0
E.U.A.	**376**	273	113	116	36	8	0	63	10	41	12	3	0	3	0
Ásia	**445**	306	160	104	40	2	0	120	5	26	89	4	0	4	0
Oceânia	**78**	53	19	33	1	0	0	18	0	12	6	0	0	0	0

1.9 - Total de hóspedes [1], por países de residência habitual segundo a categoria dos estabelecimentos

Guests lodged, by type of establishment and country of residence

(Continuação / continued)

R. A. Madeira — Unidade: N.º / Fevereiro 2016

Países de residência habitual	Aldeamentos turísticos	Pousadas	Estalagens				Pensões				
	Total [1]	Total	Total	*****	****	Quintas da Madeira	Total	Albergarias	1ª	2ª	3ª
Total mensal	**929**	**153**	**4 289**	**710**	**802**	**2 777**	**3 218**	**1 034**	**866**	**1 184**	**134**
Portugal	6	46	737	83	502	152	773	43	250	406	74
Estrangeiro	923	107	3 552	627	300	2 625	2 445	991	616	778	60
Europa	928	149	4 236	687	799	2 750	3 184	1 028	859	1 165	132
UE-28	920	143	4 061	643	795	2 623	3 019	937	827	1 123	132
Portugal	6	46	737	83	502	152	773	43	250	406	74
Alemanha	16	24	858	210	79	569	846	264	342	206	34
Áustria	0	0	64	11	3	50	66	34	27	5	0
Bélgica	0	4	56	3	6	47	34	17	2	15	0
Dinamarca	7	7	83	22	10	51	186	48	15	123	0
Espanha	0	4	14	7	2	5	17	0	3	14	0
Estónia	0	0	0	0	0	0	7	1	6	0	0
Finlândia	1	2	26	0	3	23	51	12	13	26	0
França	85	17	386	111	58	217	171	39	19	111	2
Hungria	0	0	5	4	0	1	6	0	0	6	0
Irlanda	4	0	17	0	5	12	11	4	2	5	0
Itália	1	0	24	6	0	18	7	1	2	4	0
Luxemburgo	0	0	16	5	0	11	4	2	0	2	0
Países Baixos	4	13	138	4	50	84	112	60	10	42	0
Polónia	7	2	82	16	51	15	25	6	2	13	4
Reino Unido	775	16	1 430	132	21	1 277	629	387	110	121	11
República Checa	2	2	5	0	0	5	23	1	5	15	2
Roménia	0	0	2	0	0	2	0	0	0	0	0
Suécia	11	4	107	27	4	76	38	17	15	5	1
Outros países da UE-28	1	2	11	2	1	8	13	1	4	4	4
Outros Países da Europa	8	6	175	44	4	127	165	91	32	42	0
dos quais:											
Noruega	0	1	17	6	0	11	86	75	1	10	0
Rússia	4	0	6	1	0	5	10	0	1	9	0
Suíça	4	5	151	37	4	110	63	14	28	21	0
África	0	0	2	0	0	2	3	0	2	1	0
América	1	4	33	13	2	18	27	6	4	15	2
dos quais:											
Brasil	0	0	2	0	0	2	9	0	1	8	0
Canadá	1	2	10	2	2	6	1	0	0	1	0
E.U.A.	0	2	20	11	0	9	15	6	2	5	2
Ásia	0	0	11	6	0	5	4	0	1	3	0
Oceânia	0	0	7	4	1	2	0	0	0	0	0

[1] Existe um único aldeamento turístico na RAM com a categoria de quatro estrelas.

1.9 - Total de hóspedes [(1)], por países de residência habitual segundo a categoria dos estabelecimentos

Guests lodged, by type of establishment and country of residence

(Continua / to be continued)

R. A. Madeira — Unidade: N.º / Março 2016

Países de residência habitual	Total geral	Hotéis						Hotéis-apartamentos				Apartamentos turísticos			
		Total	*****	****	***	**	*	Total	*****	****	***	Total	*****	****	***
Total mensal	**106 557**	**68 711**	**20 444**	**39 849**	**7 089**	**1 142**	**187**	**25 488**	**1 420**	**18 772**	**5 296**	**1 653**	**0**	**1 366**	**287**
Portugal	**18 224**	11 775	2 803	6 482	2 166	309	15	4 569	35	2 714	1 820	279	0	222	57
Estrangeiro	**88 333**	56 936	17 641	33 367	4 923	833	172	20 919	1 385	16 058	3 476	1 374	0	1 144	230
Europa	**104 820**	67 603	19 931	39 420	6 959	1 112	181	25 002	1 408	18 506	5 088	1 624	0	1 340	284
UE-28	**100 515**	65 071	18 751	38 345	6 747	1 052	176	23 655	1 363	17 386	4 906	1 581	0	1 314	267
Portugal	**18 224**	11 775	2 803	6 482	2 166	309	15	4 569	35	2 714	1 820	279	0	222	57
Alemanha	**27 473**	18 417	3 367	13 038	1 754	170	88	5 896	22	5 435	439	327	0	292	35
Áustria	**1 391**	893	169	622	88	10	4	312	0	284	28	24	0	22	2
Bélgica	**1 507**	1 093	431	591	42	29	0	234	0	215	19	6	0	6	0
Dinamarca	**5 287**	3 228	278	2 634	240	69	7	1 274	31	1 040	203	469	0	415	54
Espanha	**1 908**	1 329	395	609	283	41	1	390	7	161	222	29	0	18	11
Estónia	**27**	15	4	6	5	0	0	12	0	10	2	0	0	0	0
Finlândia	**2 447**	1 308	345	809	138	5	11	992	143	611	238	45	0	43	2
França	**6 906**	4 842	1 332	2 488	807	206	9	1 145	20	803	322	50	0	30	20
Hungria	**421**	264	34	211	13	6	0	122	0	67	55	6	0	4	2
Irlanda	**246**	160	49	56	49	6	0	56	9	31	16	2	0	2	0
Itália	**607**	414	63	241	90	20	0	119	0	95	24	14	0	11	3
Luxemburgo	**366**	293	127	154	9	3	0	50	0	40	10	2	0	0	2
Países Baixos	**2 587**	1 710	333	1 221	102	47	7	453	5	376	72	99	0	93	6
Polónia	**1 894**	1 265	371	825	66	3	0	496	2	95	399	1	0	1	0
Reino Unido	**24 393**	15 250	7 552	6 998	577	100	23	6 043	1 059	4 367	617	109	0	86	23
República Checa	**359**	161	28	77	52	4	0	139	0	74	65	2	0	2	0
Roménia	**101**	75	15	36	24	0	0	20	0	16	4	0	0	0	0
Suécia	**3 799**	2 149	982	954	194	10	9	1 238	26	901	311	110	0	62	48
Outros países da UE-28	**572**	430	73	293	48	14	2	95	4	51	40	7	0	5	2
Outros Países da Europa	**4 305**	2 532	1 180	1 075	212	60	5	1 347	45	1 120	182	43	0	26	17
dos quais:															
Noruega	**1 598**	787	345	390	52	0	0	685	38	555	92	20	0	16	4
Rússia	**357**	253	73	96	69	15	0	62	0	39	23	10	0	3	7
Suíça	**2 155**	1 362	681	552	81	43	5	541	4	487	50	13	0	7	6
África	**70**	44	16	15	8	5	0	18	0	12	6	1	0	1	0
América	**1 122**	724	320	303	74	22	5	300	12	196	92	22	0	19	3
dos quais:															
Brasil	**229**	172	70	77	14	11	0	50	0	11	39	2	0	2	0
Canadá	**251**	162	38	97	20	7	0	68	2	37	29	2	0	2	0
E.U.A.	**564**	331	183	113	29	4	2	172	10	144	18	12	0	10	2
Ásia	**429**	251	139	80	29	3	0	153	0	54	99	3	0	3	0
Oceânia	**116**	89	38	31	19	0	1	15	0	4	11	3	0	3	0

1.9 - Total de hóspedes [1], por países de residência habitual segundo a categoria dos estabelecimentos

Guests lodged, by type of establishment and country of residence

(Continuação / continued)

R. A. Madeira — Unidade: N.º / Março 2016

Países de residência habitual	Aldeamentos turísticos	Pousadas	Estalagens				Pensões				
	Total [1]	Total	Total	*****	****	Quintas da Madeira	Total	Albergarias	1ª	2ª	3ª
Total mensal	**933**	**200**	**5 570**	**1 144**	**1 162**	**3 264**	**4 002**	**1 167**	**1 101**	**1 610**	**124**
Portugal	16	27	740	38	521	181	818	57	254	449	58
Estrangeiro	917	173	4 830	1 106	641	3 083	3 184	1 110	847	1 161	66
Europa	926	198	5 498	1 121	1 157	3 220	3 969	1 154	1 098	1 595	122
UE-28	924	186	5 246	1 069	1 141	3 036	3 852	1 109	1 068	1 562	113
Portugal	16	27	740	38	521	181	818	57	254	449	58
Alemanha	10	39	1 522	463	238	821	1 262	431	504	289	38
Áustria	5	0	91	12	7	72	66	23	22	20	1
Bélgica	7	2	76	8	15	53	89	25	6	58	0
Dinamarca	0	10	132	58	8	66	174	26	21	127	0
Espanha	10	19	96	38	34	24	35	3	8	23	1
Estónia	0	0	0	0	0	0	0	0	0	0	0
Finlândia	0	0	62	4	4	54	40	11	17	12	0
França	60	15	445	178	74	193	349	66	27	256	0
Hungria	5	0	7	4	1	2	17	2	0	14	1
Irlanda	2	0	11	0	1	10	15	2	2	11	0
Itália	0	11	32	6	9	17	17	4	4	8	1
Luxemburgo	0	0	21	3	0	18	0	0	0	0	0
Países Baixos	4	19	160	6	95	59	142	68	15	59	0
Polónia	0	4	108	25	71	12	20	6	4	6	4
Reino Unido	798	38	1 508	172	41	1 295	647	341	146	154	6
República Checa	2	2	14	2	7	5	39	0	7	32	0
Roménia	0	0	4	0	0	4	2	0	0	2	0
Suécia	4	0	211	50	15	146	87	44	26	17	0
Outros países da UE-28	1	0	6	2	0	4	33	0	5	25	3
Outros Países da Europa	2	12	252	52	16	184	117	45	30	33	9
dos quais:											
Noruega	0	2	72	27	5	40	32	20	2	8	2
Rússia	0	0	11	3	0	8	21	0	1	13	7
Suíça	2	10	164	20	9	135	63	25	26	12	0
África	0	0	7	0	3	4	0	0	0	0	0
América	2	2	48	17	2	29	24	10	2	10	2
dos quais:											
Brasil	0	0	1	1	0	0	4	2	0	0	2
Canadá	0	2	10	5	2	3	7	4	1	2	0
E.U.A.	2	0	34	10	0	24	13	4	1	8	0
Ásia	2	0	14	4	0	10	6	2	1	3	0
Oceânia	3	0	3	2	0	1	3	1	0	2	0

[1] Existe um único aldeamento turístico na RAM com a categoria de quatro estrelas.

1.9 - Total de hóspedes [(1)], por países de residência habitual segundo a categoria dos estabelecimentos

Guests lodged, by type of establishment and country of residence

(Continua / to be continued)

R. A. Madeira — Unidade: N.º / Abril 2016

Países de residência habitual	Total geral	Hotéis						Hotéis-apartamentos				Apartamentos turísticos			
		Total	*****	****	***	**	*	Total	*****	****	***	Total	*****	****	***
Total mensal	**123 694**	**79 822**	**22 322**	**46 939**	**8 937**	**1 434**	**190**	**29 042**	**1 580**	**20 320**	**7 142**	**2 011**	**0**	**1 617**	**394**
Portugal	**22 020**	14 191	3 611	7 520	2 699	344	17	5 550	71	2 707	2 772	412	0	328	84
Estrangeiro	**101 674**	65 631	18 711	39 419	6 238	1 090	173	23 492	1 509	17 613	4 370	1 599	0	1 289	310
Europa	**121 078**	77 803	21 298	46 120	8 793	1 406	186	28 634	1 574	20 071	6 989	1 979	0	1 591	388
UE-28	**115 048**	73 885	19 471	44 414	8 472	1 345	183	27 319	1 494	19 047	6 778	1 884	0	1 506	378
Portugal	**22 020**	14 191	3 611	7 520	2 699	344	17	5 550	71	2 707	2 772	412	0	328	84
Alemanha	**26 175**	17 379	3 127	12 433	1 561	160	98	5 897	16	5 386	495	356	0	301	55
Áustria	**3 197**	2 387	506	1 772	100	7	2	538	2	499	37	21	0	19	2
Bélgica	**2 498**	1 632	466	1 018	81	47	20	499	8	410	81	11	0	10	1
Dinamarca	**5 187**	3 124	355	2 542	145	81	1	1 381	26	1 195	160	421	0	346	75
Espanha	**1 176**	842	441	310	83	7	1	208	2	87	119	45	0	31	14
Estónia	**172**	126	31	95	0	0	0	42	0	21	21	4	0	4	0
Finlândia	**2 275**	1 132	241	792	90	1	8	1 010	152	623	235	40	0	40	0
França	**17 990**	11 266	2 374	5 941	2 507	438	6	3 620	37	2 024	1 559	110	0	62	48
Hungria	**441**	309	107	179	19	4	0	95	0	46	49	14	0	14	0
Irlanda	**239**	141	58	52	25	2	4	49	4	37	8	1	0	1	0
Itália	**1 624**	1 238	136	984	104	14	0	254	2	189	63	49	0	46	3
Luxemburgo	**360**	269	111	151	7	0	0	59	0	54	5	0	0	0	0
Países Baixos	**5 290**	3 780	799	2 728	187	62	4	940	12	755	173	147	0	139	8
Polónia	**1 325**	997	287	652	42	14	2	238	0	135	103	8	0	6	2
Reino Unido	**19 997**	12 155	5 860	5 674	504	104	13	5 404	1 120	3 817	467	111	0	82	29
República Checa	**1 170**	577	75	330	153	19	0	333	2	189	142	6	0	4	2
Roménia	**190**	155	34	107	3	10	1	28	0	20	8	0	0	0	0
Suécia	**2 805**	1 542	681	699	138	18	6	968	40	684	244	118	0	63	55
Outros países da UE-28	**917**	643	171	435	24	13	0	206	0	169	37	10	0	10	0
Outros Países da Europa	**6 030**	3 918	1 827	1 706	321	61	3	1 315	80	1 024	211	95	0	85	10
dos quais:															
Noruega	**1 142**	603	311	233	54	5	0	403	50	267	86	15	0	13	2
Rússia	**631**	471	328	119	19	5	0	102	8	77	17	9	0	9	0
Suíça	**3 729**	2 406	891	1 238	228	47	2	739	16	652	71	63	0	57	6
África	**93**	80	43	23	7	6	1	4	0	1	3	1	0	1	0
América	**1 636**	1 323	727	489	87	17	3	184	6	144	34	20	0	16	4
dos quais:															
Brasil	**358**	297	202	69	21	5	0	43	0	31	12	2	0	2	0
Canadá	**240**	163	59	74	23	7	0	47	0	37	10	4	0	4	0
E.U.A.	**914**	765	397	331	31	3	3	75	6	63	6	11	0	9	2
Ásia	**703**	460	215	193	47	5	0	204	0	93	111	9	0	7	2
Oceânia	**184**	156	39	114	3	0	0	16	0	11	5	2	0	2	0

1.9 - Total de hóspedes [1], por países de residência habitual segundo a categoria dos estabelecimentos

Guests lodged, by type of establishment and country of residence

(Continuação / continued)

R. A. Madeira — Unidade: N.º / Abril 2016

Países de residência habitual	Aldeamentos turísticos	Pousadas	Estalagens				Pensões				
	Total [1]	Total	Total	*****	****	Quintas da Madeira	Total	Albergarias	1ª	2ª	3ª
Total mensal	**905**	**258**	**6 348**	**1 468**	**1 362**	**3 518**	**5 308**	**1 082**	**1 328**	**2 642**	**256**
Portugal	42	29	698	110	421	167	1 098	91	268	675	64
Estrangeiro	863	229	5 650	1 358	941	3 351	4 210	991	1 060	1 967	192
Europa	899	252	6 263	1 435	1 354	3 474	5 248	1 064	1 315	2 619	250
UE-28	891	234	5 796	1 314	1 326	3 156	5 039	992	1 262	2 535	250
Portugal	42	29	698	110	421	167	1 098	91	268	675	64
Alemanha	32	59	1 346	404	181	761	1 106	288	471	297	50
Áustria	2	7	136	15	36	85	106	39	42	25	0
Bélgica	6	5	186	22	33	131	159	50	17	88	4
Dinamarca	9	3	92	38	10	44	157	16	13	128	0
Espanha	4	0	38	10	6	22	39	13	7	19	0
Estónia	0	0	0	0	0	0	0	0	0	0	0
Finlândia	8	3	57	4	0	53	25	3	9	12	1
França	327	58	1 447	481	533	433	1 162	126	124	832	80
Hungria	4	0	5	0	0	5	14	1	0	11	2
Irlanda	5	0	18	3	1	14	25	4	1	20	0
Itália	1	10	41	14	8	19	31	21	3	7	0
Luxemburgo	0	0	30	10	0	20	2	0	0	2	0
Países Baixos	20	26	152	11	54	87	225	72	32	114	7
Polónia	0	0	62	47	8	7	20	4	4	10	2
Reino Unido	418	15	1 344	118	24	1 202	550	222	159	161	8
República Checa	0	9	28	4	8	16	217	6	78	101	32
Roménia	2	0	3	0	2	1	2	0	0	2	0
Suécia	2	3	92	19	1	72	80	33	25	22	0
Outros países da UE-28	9	7	21	4	0	17	21	3	9	9	0
Outros Países da Europa	8	18	467	121	28	318	209	72	53	84	0
dos quais:											
Noruega	0	0	77	45	3	29	44	21	0	23	0
Rússia	3	0	23	9	0	14	23	0	0	23	0
Suíça	5	18	361	64	25	272	137	48	51	38	0
África	0	0	2	1	0	1	6	0	3	1	2
América	4	0	59	15	6	38	46	15	10	19	2
dos quais:											
Brasil	0	0	4	2	2	0	12	4	2	5	1
Canadá	0	0	16	1	2	13	10	0	3	6	1
E.U.A.	2	0	38	12	1	25	23	11	4	8	0
Ásia	2	6	15	12	0	3	7	3	0	2	2
Oceânia	0	0	9	5	2	2	1	0	0	1	0

[1] Existe um único aldeamento turístico na RAM com a categoria de quatro estrelas.

1.9 - Total de hóspedes [(1)], por países de residência habitual segundo a categoria dos estabelecimentos

Guests lodged, by type of establishment and country of residence

(Continua / to be continued)

R. A. Madeira — Unidade: N.º / Maio 2016

Países de residência habitual	Total geral	Hotéis						Hotéis-apartamentos				Apartamentos turísticos			
		Total	*****	****	***	**	*	Total	*****	****	***	Total	*****	****	***
Total mensal	**136 937**	**89 366**	**25 533**	**51 263**	**10 690**	**1 663**	**217**	**31 156**	**1 923**	**21 835**	**7 398**	**2 032**	**0**	**1 703**	**329**
Portugal	**22 484**	15 079	3 678	7 502	3 447	437	15	5 376	49	2 769	2 558	440	0	310	130
Estrangeiro	**114 453**	74 287	21 855	43 761	7 243	1 226	202	25 780	1 874	19 066	4 840	1 592	0	1 393	199
Europa	**134 113**	87 376	24 553	50 525	10 482	1 613	203	30 652	1 894	21 470	7 288	1 985	0	1 668	317
UE-28	**128 722**	84 164	23 232	49 036	10 170	1 533	193	29 228	1 830	20 315	7 083	1 940	0	1 631	309
Portugal	**22 484**	15 079	3 678	7 502	3 447	437	15	5 376	49	2 769	2 558	440	0	310	130
Alemanha	**27 719**	18 337	3 167	13 442	1 449	192	87	5 929	22	5 452	455	581	0	537	44
Áustria	**1 859**	1 282	264	942	58	9	9	374	11	329	34	17	0	17	0
Bélgica	**4 137**	2 843	689	1 886	196	67	5	778	19	656	103	29	0	23	6
Dinamarca	**1 438**	683	67	526	76	12	2	644	4	494	146	25	0	5	20
Espanha	**1 520**	1 045	385	521	129	9	1	322	6	167	149	26	0	21	5
Estónia	**72**	39	15	23	1	0	0	31	2	19	10	0	0	0	0
Finlândia	**1 319**	833	208	588	31	2	4	356	47	271	38	69	0	69	0
França	**23 144**	14 517	2 502	8 147	3 270	574	24	4 422	69	2 836	1 517	127	0	73	54
Hungria	**394**	191	41	139	10	1	0	161	0	90	71	23	0	23	0
Irlanda	**588**	391	158	177	46	6	4	158	9	82	67	1	0	1	0
Itália	**1 568**	1 212	141	996	63	9	3	191	4	157	30	74	0	70	4
Luxemburgo	**387**	320	138	176	6	0	0	50	0	45	5	2	0	2	0
Países Baixos	**7 866**	5 642	1 188	3 891	480	74	9	1 405	14	1 080	311	226	0	212	14
Polónia	**1 694**	1 238	328	853	34	23	0	364	2	179	183	6	0	4	2
Reino Unido	**28 639**	18 372	9 578	8 155	534	88	17	7 328	1 547	4 879	902	209	0	187	22
República Checa	**1 304**	593	61	326	183	16	7	524	7	301	216	24	0	20	4
Roménia	**218**	173	45	115	13	0	0	31	0	23	8	4	0	2	2
Suécia	**1 074**	649	373	221	48	5	2	319	14	214	91	44	0	42	2
Outros países da UE-28	**1 298**	725	206	410	96	9	4	465	4	272	189	13	0	13	0
Outros Países da Europa	**5 391**	3 212	1 321	1 489	312	80	10	1 424	64	1 155	205	45	0	37	8
dos quais:															
Noruega	**873**	420	231	126	63	0	0	325	26	224	75	10	0	8	2
Rússia	**611**	387	246	102	32	7	0	175	12	129	34	8	0	8	0
Suíça	**3 350**	2 011	663	1 082	195	61	10	787	4	728	55	15	0	11	4
África	**96**	67	25	29	8	2	3	15	0	8	7	5	0	5	0
América	**1 965**	1 376	743	441	142	40	10	351	24	248	79	30	0	21	9
dos quais:															
Brasil	**559**	368	177	135	42	14	0	148	5	90	53	7	0	5	2
Canadá	**377**	245	84	93	54	12	2	41	0	34	7	9	0	4	5
E.U.A.	**919**	692	441	192	41	12	6	136	19	103	14	11	0	9	2
Ásia	**662**	491	181	252	52	6	0	117	1	94	22	8	0	5	3
Oceânia	**101**	56	31	16	6	2	1	21	4	15	2	4	0	4	0

1.9 - Total de hóspedes [1], por países de residência habitual segundo a categoria dos estabelecimentos

Guests lodged, by type of establishment and country of residence

(Continuação / continued)

R. A. Madeira — Unidade: N.º / Maio 2016

Países de residência habitual	Aldeamentos turísticos	Pousadas	Estalagens				Pensões				
	Total [1]	Total	Total	*****	****	Quintas da Madeira	Total	Albergarias	1ª	2ª	3ª
Total mensal	**821**	**370**	**6 749**	**1 658**	**1 398**	**3 693**	**6 443**	**1 356**	**1 364**	**3 363**	**360**
Portugal	15	13	533	98	276	159	1 028	93	302	543	90
Estrangeiro	806	357	6 216	1 560	1 122	3 534	5 415	1 263	1 062	2 820	270
Europa	804	368	6 563	1 614	1 372	3 577	6 365	1 330	1 349	3 328	358
UE-28	789	348	6 078	1 512	1 305	3 261	6 175	1 260	1 305	3 254	356
Portugal	15	13	533	98	276	159	1 028	93	302	543	90
Alemanha	49	45	1 518	438	270	810	1 260	333	484	395	48
Áustria	0	0	112	27	18	67	74	27	27	18	2
Bélgica	12	29	260	67	38	155	186	84	29	69	4
Dinamarca	7	2	48	4	1	43	29	5	1	23	0
Espanha	3	19	53	18	5	30	52	11	5	28	8
Estónia	0	0	0	0	0	0	2	0	0	2	0
Finlândia	0	0	21	5	2	14	40	9	6	25	0
França	160	141	1 559	533	559	467	2 218	188	149	1 695	186
Hungria	0	0	5	0	2	3	14	3	0	11	0
Irlanda	3	0	17	4	2	11	18	2	4	12	0
Itália	1	15	31	11	9	11	44	21	4	19	0
Luxemburgo	0	0	13	3	0	10	2	0	2	0	0
Países Baixos	27	42	181	47	68	66	343	147	48	142	6
Polónia	4	2	34	15	3	16	46	1	0	44	1
Reino Unido	498	17	1 573	192	37	1 344	642	316	174	146	6
República Checa	4	18	37	12	14	11	104	10	59	31	4
Roménia	2	5	3	2	0	1	0	0	0	0	0
Suécia	0	0	38	10	0	28	24	5	6	13	0
Outros países da UE-28	4	0	42	26	1	15	49	5	5	38	1
Outros Países da Europa	15	20	485	102	67	316	190	70	44	74	2
dos quais:											
Noruega	2	0	73	42	2	29	43	7	0	36	0
Rússia	2	0	18	7	2	9	21	4	3	14	0
Suíça	11	20	389	50	63	276	117	51	41	24	1
África	4	0	2	0	0	2	3	2	1	0	0
América	9	2	135	26	17	92	62	21	8	31	2
dos quais:											
Brasil	6	0	14	6	0	8	16	7	5	3	1
Canadá	0	2	54	8	16	30	26	5	0	21	0
E.U.A.	2	0	65	11	1	53	13	9	0	4	0
Ásia	4	0	32	12	7	13	10	3	5	2	0
Oceânia	0	0	17	6	2	9	3	0	1	2	0

[1] Existe um único aldeamento turístico na RAM com a categoria de quatro estrelas.

1.9 - Total de hóspedes [(1)], por países de residência habitual segundo a categoria dos estabelecimentos

Guests lodged, by type of establishment and country of residence

(Continua / to be continued)

R. A. Madeira — Unidade: N.º / Junho 2016

Países de residência habitual	Total geral	Hotéis						Hotéis-apartamentos				Apartamentos turísticos			
		Total	*****	****	***	**	*	Total	*****	****	***	Total	*****	****	***
Total mensal	**133 350**	**87 579**	**25 790**	**49 214**	**10 926**	**1 432**	**217**	**30 386**	**1 646**	**20 831**	**7 909**	**3 150**	**0**	**2 481**	**669**
Portugal	**28 826**	18 921	4 855	8 777	4 665	600	24	7 005	48	3 713	3 244	1 083	0	682	401
Estrangeiro	**104 524**	68 658	20 935	40 437	6 261	832	193	23 381	1 598	17 118	4 665	2 067	0	1 799	268
Europa	**130 487**	85 727	24 947	48 539	10 654	1 377	210	29 753	1 613	20 363	7 777	3 094	0	2 446	648
UE-28	**126 856**	83 749	24 030	47 727	10 458	1 332	202	28 672	1 579	19 463	7 630	3 040	0	2 424	616
Portugal	**28 826**	18 921	4 855	8 777	4 665	600	24	7 005	48	3 713	3 244	1 083	0	682	401
Alemanha	**25 195**	16 911	2 802	12 648	1 246	132	83	5 276	19	4 829	428	543	0	492	51
Áustria	**2 090**	1 614	197	1 345	55	9	8	274	2	252	20	7	0	7	0
Bélgica	**3 468**	2 507	599	1 721	137	38	12	524	16	459	49	10	0	6	4
Dinamarca	**628**	263	50	190	18	1	4	332	4	236	92	2	0	0	2
Espanha	**1 934**	1 302	398	731	149	22	2	399	2	217	180	55	0	30	25
Estónia	**36**	15	3	7	5	0	0	12	0	6	6	0	0	0	0
Finlândia	**968**	538	132	373	25	3	5	282	35	227	20	57	0	54	3
França	**16 944**	11 234	2 124	6 211	2 684	206	9	3 137	20	2 047	1 070	79	0	40	39
Hungria	**463**	312	38	137	23	113	1	98	2	68	28	22	0	22	0
Irlanda	**1 029**	687	316	297	68	1	5	272	15	143	114	6	0	6	0
Itália	**1 675**	1 264	144	1 000	101	18	1	203	0	92	111	102	0	89	13
Luxemburgo	**285**	243	90	136	13	4	0	33	2	16	15	0	0	0	0
Países Baixos	**7 478**	5 270	1 131	3 737	316	74	12	1 416	8	1 056	352	268	0	247	21
Polónia	**3 898**	2 670	618	1 955	84	13	0	1 117	0	455	662	12	0	5	7
Reino Unido	**28 676**	18 295	10 126	7 537	552	57	23	7 047	1 392	4 861	794	742	0	717	25
República Checa	**1 431**	649	51	360	214	20	4	654	6	387	261	12	0	8	4
Roménia	**231**	169	53	98	15	3	0	38	0	34	4	4	0	2	2
Suécia	**579**	289	132	128	24	3	2	223	2	155	66	20	0	8	12
Outros países da UE-28	**1 022**	596	171	339	64	15	7	330	6	210	114	16	0	9	7
Outros Países da Europa	**3 631**	1 978	917	812	196	45	8	1 081	34	900	147	54	0	22	32
dos quais:															
Noruega	**956**	451	282	140	23	6	0	409	22	324	63	33	0	4	29
Rússia	**583**	317	152	110	45	10	0	199	12	149	38	5	0	5	0
Suíça	**1 865**	1 069	412	513	113	24	7	415	0	381	34	16	0	13	3
África	**129**	78	36	28	14	0	0	32	0	25	7	4	0	4	0
América	**2 096**	1 427	703	453	218	49	4	384	29	262	93	34	0	22	12
dos quais:															
Brasil	**659**	438	177	156	95	10	0	168	14	111	43	16	0	9	7
Canadá	**287**	201	52	91	49	9	0	42	7	19	16	8	0	5	3
E.U.A.	**1 021**	696	425	186	55	28	2	150	8	116	26	10	0	8	2
Ásia	**520**	268	80	160	23	2	3	187	4	158	25	18	0	9	9
Oceânia	**118**	79	24	34	17	4	0	30	0	23	7	0	0	0	0

1.9 - Total de hóspedes [1], por países de residência habitual segundo a categoria dos estabelecimentos

Guests lodged, by type of establishment and country of residence

(Continuação / continued)

R. A. Madeira — Unidade: N.º / Junho 2016

Países de residência habitual	Aldeamentos turísticos	Pousadas	Estalagens				Pensões				
	Total [1]	Total	Total	*****	****	Quintas da Madeira	Total	Albergarias	1ª	2ª	3ª
Total mensal	**910**	**213**	**5 791**	**1 455**	**1 195**	**3 141**	**5 321**	**1 299**	**1 194**	**2 580**	**248**
Portugal	43	18	555	104	292	159	1 201	136	294	683	88
Estrangeiro	867	195	5 236	1 351	903	2 982	4 120	1 163	900	1 897	160
Europa	894	211	5 589	1 364	1 182	3 043	5 219	1 262	1 182	2 529	246
UE-28	881	196	5 296	1 306	1 163	2 827	5 022	1 200	1 140	2 447	235
Portugal	43	18	555	104	292	159	1 201	136	294	683	88
Alemanha	27	38	1 322	402	220	700	1 078	266	457	329	26
Áustria	1	2	100	21	6	73	92	31	52	9	0
Bélgica	7	8	228	68	19	141	184	57	33	89	5
Dinamarca	0	2	16	0	0	16	13	0	0	13	0
Espanha	33	8	70	23	9	38	67	36	5	25	1
Estónia	0	0	1	0	0	1	8	0	7	1	0
Finlândia	0	0	12	1	0	11	79	4	22	23	30
França	151	69	1 150	391	467	292	1 124	135	49	897	43
Hungria	2	2	12	9	0	3	15	1	0	10	4
Irlanda	2	0	16	2	4	10	46	9	6	31	0
Itália	1	0	56	15	0	41	49	20	5	18	6
Luxemburgo	0	0	3	0	0	3	6	0	0	6	0
Países Baixos	10	21	201	45	62	94	292	148	33	102	9
Polónia	3	0	60	39	3	18	36	11	7	14	4
Reino Unido	594	9	1 395	166	45	1 184	594	334	148	102	10
República Checa	3	4	36	5	26	5	73	2	16	55	0
Roménia	0	2	8	4	0	4	10	1	2	7	0
Suécia	1	2	30	5	2	23	14	5	2	7	0
Outros países da UE-28	3	11	25	6	8	11	41	4	2	26	9
Outros Países da Europa	13	15	293	58	19	216	197	62	42	82	11
dos quais:											
Noruega	3	0	44	25	2	17	16	4	4	8	0
Rússia	4	3	11	1	5	5	44	20	4	17	3
Suíça	4	12	224	26	11	187	125	38	31	52	4
África	0	0	8	7	0	1	7	0	7	0	0
América	15	2	153	70	7	76	81	30	4	45	2
dos quais:											
Brasil	8	0	8	2	0	6	21	12	2	7	0
Canadá	2	2	17	2	4	11	15	2	0	13	0
E.U.A.	0	0	123	65	2	56	42	15	2	23	2
Ásia	1	0	33	14	5	14	13	7	1	5	0
Oceânia	0	0	8	0	1	7	1	0	0	1	0

[1] Existe um único aldeamento turístico na RAM com a categoria de quatro estrelas.

1.9 - Total de hóspedes [1], por países de residência habitual segundo a categoria dos estabelecimentos

Guests lodged, by type of establishment and country of residence

(Continua / to be continued)

R. A. Madeira — Unidade: N.º / Julho 2016

Países de residência habitual	Total geral	Hotéis						Hotéis-apartamentos				Apartamentos turísticos			
		Total	*****	****	***	**	*	Total	*****	****	***	Total	*****	****	***
Total mensal	**138 156**	**90 060**	**27 854**	**49 777**	**10 710**	**1 453**	**266**	**31 242**	**1 698**	**21 808**	**7 736**	**3 003**	**0**	**2 324**	**679**
Portugal	**29 407**	19 957	5 172	10 250	3 987	510	38	5 925	123	3 658	2 144	1 142	0	757	385
Estrangeiro	**108 749**	70 103	22 682	39 527	6 723	943	228	25 317	1 575	18 150	5 592	1 861	0	1 567	294
Europa	**135 011**	88 004	26 974	48 908	10 477	1 389	256	30 561	1 650	21 313	7 598	2 957	0	2 289	668
UE-28	**129 576**	85 132	25 665	47 615	10 251	1 354	247	28 501	1 588	19 531	7 382	2 917	0	2 261	656
Portugal	**29 407**	19 957	5 172	10 250	3 987	510	38	5 925	123	3 658	2 144	1 142	0	757	385
Alemanha	**20 545**	13 095	2 385	8 910	1 536	147	117	4 747	0	4 302	445	483	0	439	44
Áustria	**1 223**	718	170	443	79	18	8	318	6	283	29	12	0	12	0
Bélgica	**4 232**	2 949	839	1 835	192	71	12	699	3	632	64	18	0	7	11
Dinamarca	**1 163**	599	151	329	59	51	9	424	0	275	149	7	0	2	5
Espanha	**7 290**	4 889	1 108	3 205	513	57	6	1 687	18	876	793	107	0	75	32
Estónia	**66**	26	11	13	2	0	0	28	4	12	12	3	0	3	0
Finlândia	**962**	640	155	469	10	2	4	263	27	214	22	19	0	19	0
França	**14 376**	9 348	2 244	4 415	2 423	249	17	2 107	12	1 250	845	128	0	36	92
Hungria	**559**	374	61	254	53	4	2	153	9	110	34	4	0	4	0
Irlanda	**1 131**	740	334	324	74	2	6	352	23	170	159	6	0	2	4
Itália	**1 686**	1 243	160	928	108	46	1	257	7	145	105	82	0	65	17
Luxemburgo	**318**	255	89	142	19	5	0	48	0	46	2	3	0	1	2
Países Baixos	**7 088**	4 993	1 048	3 586	275	75	9	1 407	0	1 187	220	161	0	140	21
Polónia	**6 332**	4 115	1 019	2 994	91	11	0	1 829	0	843	986	23	0	11	12
Reino Unido	**29 489**	19 082	10 201	8 353	469	51	8	7 088	1 341	4 849	898	611	0	591	20
República Checa	**1 800**	853	99	444	277	24	9	709	0	333	376	77	0	72	5
Roménia	**286**	181	68	95	12	6	0	81	0	74	7	2	0	0	2
Suécia	**713**	477	224	218	20	14	1	155	15	106	34	14	0	14	0
Outros países da UE-28	**910**	598	127	408	52	11	0	224	0	166	58	15	0	11	4
Outros Países da Europa	**5 435**	2 872	1 309	1 293	226	35	9	2 060	62	1 782	216	40	0	28	12
dos quais:															
Noruega	**1 936**	825	460	340	25	0	0	1 039	41	881	117	2	0	0	2
Rússia	**995**	618	352	210	50	5	1	302	13	250	39	19	0	15	4
Suíça	**2 170**	1 208	390	670	124	18	6	638	8	584	46	16	0	12	4
África	**252**	169	67	82	18	2	0	65	6	47	12	4	0	4	0
América	**1 930**	1 343	594	532	166	43	8	355	18	270	67	35	0	27	8
dos quais:															
Brasil	**565**	384	167	131	71	15	0	121	0	93	28	12	0	10	2
Canadá	**353**	232	61	132	24	13	2	85	7	65	13	7	0	4	3
E.U.A.	**879**	642	331	230	60	15	6	133	11	100	22	7	0	4	3
Ásia	**676**	387	169	174	36	6	2	218	12	151	55	4	0	4	0
Oceânia	**287**	157	50	81	13	13	0	43	12	27	4	3	0	0	3

1.9 - Total de hóspedes [1], por países de residência habitual segundo a categoria dos estabelecimentos

Guests lodged, by type of establishment and country of residence

(Continuação / continued)

R. A. Madeira — Unidade: N.º / Julho 2016

Países de residência habitual	Aldeamentos turísticos	Pousadas	Estalagens				Pensões				
	Total [1]	Total	Total	*****	****	Quintas da Madeira	Total	Albergarias	1ª	2ª	3ª
Total mensal	**1 318**	**312**	**6 527**	**1 618**	**1 608**	**3 301**	**5 694**	**1 351**	**1 254**	**2 762**	**327**
Portugal	33	34	857	135	556	166	1 459	116	245	988	110
Estrangeiro	1 285	278	5 670	1 483	1 052	3 135	4 235	1 235	1 009	1 774	217
Europa	1 293	304	6 389	1 585	1 594	3 210	5 503	1 300	1 156	2 723	324
UE-28	1 264	293	6 134	1 506	1 550	3 078	5 335	1 239	1 095	2 687	314
Portugal	33	34	857	135	556	166	1 459	116	245	988	110
Alemanha	36	45	1 174	293	169	712	965	216	349	361	39
Áustria	1	0	108	20	20	68	66	23	33	9	1
Bélgica	14	40	278	68	56	154	234	72	43	114	5
Dinamarca	6	4	69	11	10	48	54	9	3	38	4
Espanha	65	34	374	119	31	224	134	60	25	27	22
Estónia	0	0	4	0	0	4	5	0	2	3	0
Finlândia	0	0	25	6	2	17	15	2	1	10	2
França	261	93	1 150	526	283	341	1 289	215	158	828	88
Hungria	1	0	16	8	0	8	11	4	3	2	2
Irlanda	1	0	16	0	2	14	16	2	1	13	0
Itália	4	4	54	8	11	35	42	20	10	5	7
Luxemburgo	0	0	4	0	0	4	8	3	1	4	0
Países Baixos	27	7	246	26	135	85	247	109	34	104	0
Polónia	3	0	294	75	194	25	68	18	22	24	4
Reino Unido	792	6	1 340	182	41	1 117	570	357	134	71	8
República Checa	11	12	49	5	32	12	89	4	13	57	15
Roménia	2	0	14	6	0	8	6	2	4	0	0
Suécia	5	2	32	7	6	19	28	4	11	11	2
Outros países da UE-28	2	12	30	11	2	17	29	3	3	18	5
Outros Países da Europa	29	11	255	79	44	132	168	61	61	36	10
dos quais:											
Noruega	1	0	60	34	0	26	9	2	4	3	0
Rússia	4	0	21	14	5	2	31	15	2	11	3
Suíça	21	11	154	28	38	88	122	44	51	20	7
África	0	0	7	2	0	5	7	0	3	4	0
América	14	3	93	11	6	76	87	39	19	26	3
dos quais:											
Brasil	8	1	12	0	1	11	27	8	10	7	2
Canadá	0	0	10	2	4	4	19	7	0	11	1
E.U.A.	0	2	59	8	0	51	36	22	7	7	0
Ásia	9	5	37	19	8	10	16	7	4	5	0
Oceânia	2	0	1	1	0	0	81	5	72	4	0

[1] Existe um único aldeamento turístico na RAM com a categoria de quatro estrelas.

1.9 - Total de hóspedes [(1)], por países de residência habitual segundo a categoria dos estabelecimentos

Guests lodged, by type of establishment and country of residence

(Continua / to be continued)

R. A. Madeira — Unidade: N.º / Agosto 2016

Países de residência habitual	Total geral	Hotéis						Hotéis-apartamentos				Apartamentos turísticos			
		Total	*****	****	***	**	*	Total	*****	****	***	Total	*****	****	***
Total mensal	**146 551**	**94 557**	**28 759**	**53 076**	**10 826**	**1 626**	**270**	**34 030**	**1 942**	**23 782**	**8 306**	**3 794**	**0**	**2 825**	**969**
Portugal	**31 670**	21 501	5 859	10 988	3 995	615	44	6 706	263	4 211	2 232	1 359	0	822	537
Estrangeiro	**114 881**	73 056	22 900	42 088	6 831	1 011	226	27 324	1 679	19 571	6 074	2 435	0	2 003	432
Europa	**143 761**	92 664	27 831	52 339	10 635	1 602	257	33 396	1 902	23 302	8 192	3 766	0	2 809	957
UE-28	**139 737**	90 360	26 691	51 362	10 489	1 577	241	32 184	1 843	22 338	8 003	3 679	0	2 784	895
Portugal	**31 670**	21 501	5 859	10 988	3 995	615	44	6 706	263	4 211	2 232	1 359	0	822	537
Alemanha	**22 883**	14 565	2 458	10 136	1 650	213	108	5 027	34	4 513	480	647	0	589	58
Áustria	**1 485**	980	198	645	108	16	13	262	0	216	46	31	0	25	6
Bélgica	**3 579**	2 376	629	1 547	148	39	13	788	20	621	147	6	0	6	0
Dinamarca	**938**	388	43	300	30	11	4	469	0	293	176	2	0	0	2
Espanha	**9 468**	6 468	1 877	3 838	647	102	4	2 055	45	1 156	854	169	0	121	48
Estónia	**49**	32	5	27	0	0	0	14	4	9	1	0	0	0	0
Finlândia	**933**	557	86	460	7	0	4	299	14	250	35	46	0	44	2
França	**16 201**	10 036	2 416	5 083	2 211	312	14	2 972	37	1 998	937	119	0	44	75
Hungria	**667**	418	67	286	55	10	0	221	4	138	79	1	0	1	0
Irlanda	**1 036**	639	267	296	74	0	2	366	13	188	165	1	0	1	0
Itália	**2 909**	1 854	202	1 284	291	72	5	418	24	326	68	137	0	55	82
Luxemburgo	**516**	333	118	186	25	3	1	148	6	126	16	1	0	1	0
Países Baixos	**6 981**	4 859	1 002	3 557	230	59	11	1 537	6	1 334	197	174	0	142	32
Polónia	**6 800**	4 297	1 077	3 062	147	8	3	2 094	4	903	1 187	28	0	16	12
Reino Unido	**30 438**	19 308	9 938	8 746	556	64	4	7 677	1 358	5 314	1 005	908	0	881	27
República Checa	**1 494**	761	84	411	236	25	5	598	0	364	234	17	0	13	4
Roménia	**275**	183	50	100	25	6	2	73	9	42	22	0	0	0	0
Suécia	**586**	312	165	117	15	11	4	219	2	153	64	17	0	9	8
Outros países da UE-28	**829**	493	150	293	39	11	0	241	0	183	58	16	0	14	2
Outros Países da Europa	**4 024**	2 304	1 140	977	146	25	16	1 212	59	964	189	87	0	25	62
dos quais:															
Noruega	**941**	414	248	150	13	2	1	409	6	311	92	43	0	2	41
Rússia	**1 228**	704	441	228	31	4	0	407	21	341	45	22	0	8	14
Suíça	**1 454**	917	288	513	86	15	15	288	12	247	29	17	0	14	3
África	**240**	152	54	76	22	0	0	62	6	38	18	6	0	3	3
América	**1 741**	1 169	552	464	123	17	13	408	34	297	77	19	0	12	7
dos quais:															
Brasil	**498**	340	122	156	51	11	0	122	3	68	51	7	0	7	0
Canadá	**228**	158	57	66	30	2	3	50	5	35	10	0	0	0	0
E.U.A.	**890**	593	351	194	34	4	10	214	26	173	15	2	0	2	0
Ásia	**605**	445	272	131	39	3	0	104	0	89	15	3	0	1	2
Oceânia	**204**	127	50	66	7	4	0	60	0	56	4	0	0	0	0

1.9 - Total de hóspedes [1], por países de residência habitual segundo a categoria dos estabelecimentos

Guests lodged, by type of establishment and country of residence

(Continuação / continued)

R. A. Madeira — Unidade: N.º / Agosto 2016

Países de residência habitual	Aldeamentos turísticos	Pousadas	Estalagens				Pensões				
	Total [1]	Total	Total	*****	****	Quintas da Madeira	Total	Albergarias	1ª	2ª	3ª
Total mensal	**1 390**	**319**	**6 886**	**1 532**	**1 856**	**3 498**	**5 575**	**1 316**	**1 149**	**2 761**	**349**
Portugal	69	38	1 008	201	573	234	989	135	194	582	78
Estrangeiro	1 321	281	5 878	1 331	1 283	3 264	4 586	1 181	955	2 179	271
Europa	1 377	313	6 747	1 502	1 835	3 410	5 498	1 294	1 137	2 723	344
UE-28	1 357	303	6 539	1 429	1 817	3 293	5 315	1 230	1 095	2 648	342
Portugal	69	38	1 008	201	573	234	989	135	194	582	78
Alemanha	85	76	1 367	339	232	796	1 116	199	419	455	43
Áustria	4	2	146	16	23	107	60	15	28	17	0
Bélgica	6	28	189	52	20	117	186	88	23	72	3
Dinamarca	0	2	44	2	23	19	33	3	2	27	1
Espanha	66	28	451	149	51	251	231	68	73	67	23
Estónia	0	0	2	0	0	2	1	0	1	0	0
Finlândia	4	0	15	4	2	9	12	0	0	11	1
França	198	80	1 423	373	549	501	1 373	234	111	869	159
Hungria	1	0	14	4	6	4	12	3	0	6	3
Irlanda	2	0	14	0	0	14	14	0	5	9	0
Itália	19	17	122	31	21	70	342	42	16	268	16
Luxemburgo	4	2	20	2	2	16	8	6	0	2	0
Países Baixos	24	9	157	37	41	79	221	83	17	119	2
Polónia	1	4	338	82	190	66	38	8	19	7	4
Reino Unido	850	7	1 129	109	54	966	559	316	157	85	1
República Checa	10	9	23	1	17	5	76	11	20	37	8
Roménia	3	0	11	4	0	7	5	0	4	1	0
Suécia	0	0	34	8	8	18	4	2	0	2	0
Outros países da UE-28	11	1	32	15	5	12	35	17	6	12	0
Outros Países da Europa	20	10	208	73	18	117	183	64	42	75	2
dos quais:											
Noruega	0	0	59	36	4	19	16	6	0	10	0
Rússia	11	2	27	13	0	14	55	20	1	34	0
Suíça	8	6	110	23	11	76	108	38	38	30	2
África	1	0	15	13	0	2	4	0	1	3	0
América	7	4	81	6	16	59	53	15	8	25	5
dos quais:											
Brasil	0	0	15	4	6	5	14	7	1	6	0
Canadá	0	1	8	0	6	2	11	5	2	4	0
E.U.A.	4	3	54	1	4	49	20	3	3	13	1
Ásia	5	0	32	7	5	20	16	7	3	6	0
Oceânia	0	2	11	4	0	7	4	0	0	4	0

[1] Existe um único aldeamento turístico na RAM com a categoria de quatro estrelas.

1.9 - Total de hóspedes [(1)], por países de residência habitual segundo a categoria dos estabelecimentos

Guests lodged, by type of establishment and country of residence

(Continua / to be continued)

R. A. Madeira — Unidade: N.º / Setembro 2016

Países de residência habitual	Total geral	Hotéis						Hotéis-apartamentos				Apartamentos turísticos			
		Total	*****	****	***	**	*	Total	*****	****	***	Total	*****	****	***
Total mensal	**126 524**	**82 514**	**24 722**	**46 340**	**9 801**	**1 395**	**256**	**29 514**	**1 573**	**20 701**	**7 240**	**2 516**	**0**	**2 067**	**449**
Portugal	**26 341**	17 984	4 474	9 156	3 774	554	26	5 563	73	3 387	2 103	863	0	625	238
Estrangeiro	**100 183**	64 530	20 248	37 184	6 027	841	230	23 951	1 500	17 314	5 137	1 653	0	1 442	211
Europa	**123 010**	80 018	23 560	45 303	9 560	1 342	253	28 781	1 556	20 130	7 095	2 475	0	2 044	431
UE-28	**119 076**	77 827	22 648	44 347	9 327	1 257	248	27 580	1 541	19 135	6 904	2 431	0	2 029	402
Portugal	**26 341**	17 984	4 474	9 156	3 774	554	26	5 563	73	3 387	2 103	863	0	625	238
Alemanha	**23 348**	15 345	2 729	10 847	1 453	186	130	4 987	12	4 525	450	502	0	467	35
Áustria	**1 196**	825	145	609	59	3	9	206	0	192	14	21	0	20	1
Bélgica	**2 705**	1 757	470	1 122	132	22	11	626	20	403	203	6	0	4	2
Dinamarca	**1 059**	427	68	286	61	10	2	571	12	413	146	6	0	4	2
Espanha	**3 933**	2 678	643	1 684	319	26	6	838	4	454	380	106	0	80	26
Estónia	**25**	14	4	9	0	0	1	6	0	3	3	1	0	1	0
Finlândia	**951**	554	87	446	13	5	3	324	42	258	24	27	0	27	0
França	**11 467**	7 653	1 511	3 961	1 928	244	9	2 002	31	1 069	902	51	0	19	32
Hungria	**556**	346	107	194	39	6	0	176	4	92	80	3	0	1	2
Irlanda	**864**	566	227	284	43	8	4	249	8	182	59	1	0	1	0
Itália	**1 507**	1 178	158	881	117	22	0	150	0	121	29	74	0	66	8
Luxemburgo	**243**	176	65	97	13	1	0	53	0	41	12	0	0	0	0
Países Baixos	**6 110**	4 074	879	2 906	224	48	17	1 386	0	1 128	258	208	0	182	26
Polónia	**4 928**	3 014	697	2 227	66	13	11	1 599	4	641	954	100	0	96	4
Reino Unido	**30 540**	19 371	9 945	8 594	745	72	15	7 700	1 321	5 498	881	434	0	414	20
República Checa	**1 521**	891	45	567	252	25	2	523	0	316	207	2	0	2	0
Roménia	**224**	138	45	73	15	5	0	70	2	59	9	2	0	0	2
Suécia	**689**	345	178	130	31	4	2	278	8	206	64	22	0	18	4
Outros países da UE-28	**869**	491	171	274	43	3	0	273	0	147	126	2	0	2	0
Outros Países da Europa	**3 934**	2 191	912	956	233	85	5	1 201	15	995	191	44	0	15	29
dos quais:															
Noruega	**768**	367	155	95	101	16	0	292	9	196	87	24	0	6	18
Rússia	**1 025**	509	275	165	42	26	1	406	2	342	62	9	0	3	6
Suíça	**1 819**	1 086	365	618	66	35	2	437	2	409	26	11	0	6	5
África	**156**	97	32	40	15	10	0	49	2	39	8	0	0	0	0
América	**2 517**	1 802	945	640	181	34	2	503	10	385	108	35	0	21	14
dos quais:															
Brasil	**920**	739	332	292	93	22	0	114	6	85	23	10	0	7	3
Canadá	**365**	233	79	123	27	4	0	80	0	55	25	5	0	3	2
E.U.A.	**1 120**	764	507	195	52	8	2	280	4	229	47	12	0	8	4
Ásia	**648**	445	130	274	33	7	1	159	3	132	24	4	0	2	2
Oceânia	**193**	152	55	83	12	2	0	22	2	15	5	2	0	0	2

1.9 - Total de hóspedes [1], por países de residência habitual segundo a categoria dos estabelecimentos

Guests lodged, by type of establishment and country of residence

(Continuação / continued)

R. A. Madeira — Unidade: N.º / Setembro 2016

Países de residência habitual	Aldeamentos turísticos	Pousadas	Estalagens				Pensões				
	Total [1]	Total	Total	*****	****	Quintas da Madeira	Total	Albergarias	1ª	2ª	3ª
Total mensal	**879**	**237**	**6 109**	**1 480**	**1 329**	**3 300**	**4 755**	**1 212**	**1 146**	**2 192**	**205**
Portugal	60	32	785	186	423	176	1 054	106	241	644	63
Estrangeiro	819	205	5 324	1 294	906	3 124	3 701	1 106	905	1 548	142
Europa	871	230	5 974	1 445	1 314	3 215	4 661	1 181	1 134	2 149	197
UE-28	855	222	5 677	1 352	1 273	3 052	4 484	1 089	1 101	2 107	187
Portugal	60	32	785	186	423	176	1 054	106	241	644	63
Alemanha	38	59	1 326	425	174	727	1 091	258	453	357	23
Áustria	7	11	77	18	7	52	49	14	24	11	0
Bélgica	12	9	166	35	27	104	129	83	13	33	0
Dinamarca	3	0	26	4	2	20	26	10	1	15	0
Espanha	42	13	159	56	13	90	97	22	30	34	11
Estónia	0	0	2	0	0	2	2	0	2	0	0
Finlândia	0	7	4	2	0	2	35	4	18	13	0
França	71	49	778	222	325	231	863	54	100	658	51
Hungria	2	0	10	4	2	4	19	2	3	9	5
Irlanda	5	0	21	6	5	10	22	4	5	13	0
Itália	6	5	53	14	2	37	41	6	2	33	0
Luxemburgo	0	0	9	0	0	9	5	4	0	1	0
Países Baixos	19	14	218	16	133	69	191	101	28	58	4
Polónia	1	2	162	45	88	29	50	4	12	32	2
Reino Unido	583	16	1 807	290	55	1 462	629	402	118	101	8
República Checa	0	4	17	4	8	5	84	0	44	36	4
Roménia	0	0	4	1	0	3	10	0	1	9	0
Suécia	0	1	19	11	0	8	24	14	2	8	0
Outros países da UE-28	6	0	34	13	9	12	63	1	4	42	16
Outros Países da Europa	16	8	297	93	41	163	177	92	33	42	10
dos quais:											
Noruega	0	0	63	29	4	30	22	12	0	10	0
Rússia	10	4	30	23	4	3	57	32	9	14	2
Suíça	6	4	186	35	26	125	89	44	21	18	6
África	1	0	8	2	0	6	1	1	0	0	0
América	4	5	96	17	14	65	72	23	11	30	8
dos quais:											
Brasil	0	2	22	6	9	7	33	5	10	10	8
Canadá	1	0	28	2	0	26	18	8	1	9	0
E.U.A.	1	3	41	8	5	28	19	10	0	9	0
Ásia	2	2	25	14	1	10	11	5	1	5	0
Oceânia	1	0	6	2	0	4	10	2	0	8	0

[1] Existe um único aldeamento turístico na RAM com a categoria de quatro estrelas.

1.9 - Total de hóspedes [(1)], por países de residência habitual segundo a categoria dos estabelecimentos

Guests lodged, by type of establishment and country of residence

(Continua / to be continued)

R. A. Madeira — Unidade: N.º / Outubro 2016

Países de residência habitual	Total geral	Hotéis						Hotéis-apartamentos				Apartamentos turísticos			
		Total	*****	****	***	**	*	Total	*****	****	***	Total	*****	****	***
Total mensal	**126 119**	**83 837**	**25 844**	**46 752**	**9 688**	**1 346**	**207**	**29 282**	**1 811**	**20 971**	**6 500**	**1 670**	**0**	**1 163**	**507**
Portugal	**24 863**	17 509	4 321	8 414	4 249	511	14	4 935	36	2 843	2 056	491	0	145	346
Estrangeiro	**101 256**	66 328	21 523	38 338	5 439	835	193	24 347	1 775	18 128	4 444	1 179	0	1 018	161
Europa	**122 609**	81 465	24 794	45 727	9 458	1 286	200	28 462	1 795	20 441	6 226	1 631	0	1 149	482
UE-28	**117 491**	78 631	23 687	44 348	9 181	1 221	194	26 844	1 636	19 228	5 980	1 597	0	1 122	475
Portugal	**24 863**	17 509	4 321	8 414	4 249	511	14	4 935	36	2 843	2 056	491	0	145	346
Alemanha	**26 503**	18 013	3 224	12 911	1 609	162	107	5 412	19	4 987	406	404	0	369	35
Áustria	**1 193**	800	176	558	51	8	7	227	0	190	37	14	0	9	5
Bélgica	**1 338**	863	265	494	63	34	7	303	5	216	82	5	0	1	4
Dinamarca	**2 840**	1 772	257	1 347	86	78	4	743	19	532	192	199	0	193	6
Espanha	**1 797**	1 282	300	744	222	16	0	385	0	264	121	15	0	2	13
Estónia	**673**	434	45	309	76	3	1	216	0	58	158	2	0	2	0
Finlândia	**2 364**	1 408	346	957	93	2	10	910	226	547	137	2	0	0	2
França	**8 515**	5 723	1 244	3 104	1 176	193	6	1 573	13	1 079	481	38	0	12	26
Hungria	**450**	257	82	142	31	2	0	162	6	130	26	4	0	4	0
Irlanda	**516**	279	124	119	36	0	0	182	0	141	41	2	0	2	0
Itália	**1 429**	1 187	115	983	68	17	4	110	0	84	26	82	0	81	1
Luxemburgo	**285**	194	85	103	6	0	0	70	4	65	1	0	0	0	0
Países Baixos	**4 204**	2 946	697	2 007	188	50	4	954	6	706	242	41	0	25	16
Polónia	**2 757**	1 514	396	1 024	80	10	4	1 148	6	721	421	13	0	8	5
Reino Unido	**31 719**	20 667	10 760	9 012	773	100	22	7 632	1 222	5 409	1 001	229	0	215	14
República Checa	**598**	321	30	153	128	10	0	221	0	97	124	2	0	2	0
Roménia	**159**	102	30	61	11	0	0	45	0	31	14	4	0	2	2
Suécia	**3 087**	1 782	838	788	139	13	4	1 116	74	868	174	16	0	16	0
Outros países da UE-28	**2 201**	1 578	352	1 118	96	12	0	500	0	260	240	34	0	34	0
Outros Países da Europa	**5 118**	2 834	1 107	1 379	277	65	6	1 618	159	1 213	246	34	0	27	7
dos quais:															
Noruega	**1 303**	573	242	242	74	15	0	625	147	369	109	15	0	15	0
Rússia	**940**	488	255	174	42	14	3	341	6	273	62	3	0	0	3
Suíça	**2 565**	1 571	489	895	149	36	2	559	6	495	58	15	0	11	4
África	**121**	75	34	24	13	4	0	40	1	35	4	0	0	0	0
América	**2 440**	1 665	754	687	169	48	7	569	13	318	238	27	0	12	15
dos quais:															
Brasil	**726**	580	203	272	85	18	2	100	0	72	28	12	0	3	9
Canadá	**515**	254	75	138	24	17	0	214	0	78	136	4	0	2	2
E.U.A.	**1 110**	760	461	237	46	11	5	242	13	157	72	9	0	5	4
Ásia	**821**	567	232	285	44	6	0	167	0	144	23	10	0	2	8
Oceânia	**128**	65	30	29	4	2	0	44	2	33	9	2	0	0	2

1.9 - Total de hóspedes [1], por países de residência habitual segundo a categoria dos estabelecimentos

Guests lodged, by type of establishment and country of residence

(Continuação / continued)

R. A. Madeira — Unidade: N.º / Outubro 2016

Países de residência habitual	Aldeamentos turísticos	Pousadas	Estalagens				Pensões				
	Total [1]	Total	Total	*****	****	Quintas da Madeira	Total	Albergarias	1ª	2ª	3ª
Total mensal	**844**	**211**	**5 745**	**1 294**	**1 079**	**3 372**	**4 530**	**1 352**	**1 097**	**1 901**	**180**
Portugal	23	31	891	190	532	169	983	103	143	677	60
Estrangeiro	821	180	4 854	1 104	547	3 203	3 547	1 249	954	1 224	120
Europa	838	211	5 574	1 280	1 036	3 258	4 428	1 299	1 082	1 867	180
UE-28	829	201	5 183	1 195	996	2 992	4 206	1 214	1 005	1 827	160
Portugal	23	31	891	190	532	169	983	103	143	677	60
Alemanha	57	62	1 371	371	202	798	1 184	286	481	389	28
Áustria	0	0	77	16	3	58	75	38	16	20	1
Bélgica	0	2	86	23	22	41	79	23	17	31	8
Dinamarca	4	0	43	8	7	28	79	20	2	57	0
Espanha	8	9	55	18	3	34	43	13	2	20	8
Estónia	0	0	0	0	0	0	21	0	12	9	0
Finlândia	0	0	22	5	0	17	22	11	0	8	3
França	86	42	505	197	102	206	548	114	54	354	26
Hungria	0	0	5	1	2	2	22	2	17	1	2
Irlanda	8	2	28	13	7	8	15	2	1	12	0
Itália	4	9	19	7	0	12	18	5	5	8	0
Luxemburgo	0	0	19	10	0	9	2	0	0	2	0
Países Baixos	12	15	82	13	39	30	154	71	29	50	4
Polónia	0	2	49	16	7	26	31	3	14	12	2
Reino Unido	612	18	1 804	249	58	1 497	757	497	137	114	9
República Checa	2	0	9	4	2	3	43	1	21	21	0
Roménia	5	0	1	1	0	0	2	2	0	0	0
Suécia	5	4	83	35	2	46	81	22	29	23	7
Outros países da UE-28	3	5	34	18	8	8	47	1	25	19	2
Outros Países da Europa	9	10	391	85	40	266	222	85	77	40	20
dos quais:											
Noruega	0	0	62	26	0	36	28	20	0	8	0
Rússia	0	5	53	24	10	19	50	26	3	10	11
Suíça	6	5	266	33	26	207	143	39	74	21	9
África	0	0	3	0	0	3	3	1	2	0	0
América	1	0	92	9	5	78	86	41	13	32	0
dos quais:											
Brasil	0	0	9	3	2	4	25	19	0	6	0
Canadá	1	0	13	0	0	13	29	6	8	15	0
E.U.A.	0	0	68	6	3	59	31	16	5	10	0
Ásia	3	0	64	3	38	23	10	9	0	1	0
Oceânia	2	0	12	2	0	10	3	2	0	1	0

[1] Existe um único aldeamento turístico na RAM com a categoria de quatro estrelas.

1.9 - Total de hóspedes [(1)], por países de residência habitual segundo a categoria dos estabelecimentos

Guests lodged, by type of establishment and country of residence

(Continua / to be continued)

R. A. Madeira — Unidade: N.º / Novembro 2016

Países de residência habitual	Total geral	Hotéis						Hotéis-apartamentos				Apartamentos turísticos			
		Total	*****	****	***	**	*	Total	*****	****	***	Total	*****	****	***
Total mensal	**88 602**	**57 709**	**17 194**	**33 586**	**5 889**	**860**	**180**	**22 210**	**1 442**	**16 811**	**3 957**	**962**	**0**	**831**	**131**
Portugal	**13 810**	9 789	2 355	4 634	2 357	434	9	2 635	12	1 314	1 309	114	0	65	49
Estrangeiro	**74 792**	47 920	14 839	28 952	3 532	426	171	19 575	1 430	15 497	2 648	848	0	766	82
Europa	**86 648**	56 398	16 675	33 027	5 697	826	173	21 725	1 428	16 512	3 785	952	0	824	128
UE-28	**82 025**	53 787	15 617	31 727	5 515	762	166	20 158	1 230	15 310	3 618	926	0	801	125
Portugal	**13 810**	9 789	2 355	4 634	2 357	434	9	2 635	12	1 314	1 309	114	0	65	49
Alemanha	**22 761**	15 198	2 755	10 938	1 326	97	82	5 289	12	5 001	276	224	0	194	30
Áustria	**850**	601	174	404	18	2	3	122	0	116	6	11	0	11	0
Bélgica	**1 014**	693	256	404	26	5	2	195	0	160	35	2	0	0	2
Dinamarca	**3 902**	2 302	241	1 888	144	17	12	1 210	8	967	235	248	0	245	3
Espanha	**930**	708	241	356	104	7	0	139	0	82	57	4	0	4	0
Estónia	**50**	37	10	17	10	0	0	13	0	6	7	0	0	0	0
Finlândia	**3 052**	1 656	304	1 229	109	4	10	1 314	240	894	180	30	0	26	4
França	**3 219**	2 262	568	1 071	560	54	9	478	2	357	119	9	0	3	6
Hungria	**294**	140	36	96	8	0	0	128	0	47	81	0	0	0	0
Irlanda	**224**	124	26	47	51	0	0	73	2	54	17	3	0	0	3
Itália	**1 152**	922	80	757	61	24	0	89	0	69	20	91	0	88	3
Luxemburgo	**278**	188	69	113	4	2	0	72	0	72	0	0	0	0	0
Países Baixos	**2 065**	1 477	339	1 039	59	26	14	407	6	353	48	19	0	13	6
Polónia	**1 967**	1 145	311	765	59	9	1	763	0	429	334	4	0	0	4
Reino Unido	**21 240**	13 638	6 703	6 438	420	63	14	5 305	875	3 896	534	101	0	91	10
República Checa	**184**	102	11	63	20	8	0	52	0	36	16	2	0	2	0
Roménia	**114**	72	20	38	12	0	2	25	0	20	5	3	0	2	1
Suécia	**4 237**	2 331	1 038	1 165	115	5	8	1 606	73	1 332	201	60	0	57	3
Outros países da UE-28	**682**	402	80	265	52	5	0	243	0	105	138	1	0	0	1
Outros Países da Europa	**4 623**	2 611	1 058	1 300	182	64	7	1 567	198	1 202	167	26	0	23	3
dos quais:															
Noruega	**2 141**	1 016	461	477	56	22	0	982	194	683	105	8	0	7	1
Rússia	**511**	326	143	149	19	15	0	146	0	108	38	1	0	1	0
Suíça	**1 660**	1 017	327	562	96	25	7	392	4	372	16	17	0	15	2
África	**100**	74	36	27	6	3	2	16	0	13	3	5	0	5	0
América	**1 291**	931	373	413	114	28	3	261	9	93	159	5	0	2	3
dos quais:															
Brasil	**355**	289	102	119	50	18	0	46	0	28	18	2	0	0	2
Canadá	**341**	176	42	116	15	3	0	131	2	20	109	3	0	2	1
E.U.A.	**522**	413	214	150	39	7	3	70	7	38	25	0	0	0	0
Ásia	**454**	246	90	87	66	1	2	181	5	166	10	0	0	0	0
Oceânia	**109**	60	20	32	6	2	0	27	0	27	0	0	0	0	0

1.9 - Total de hóspedes [1], por países de residência habitual segundo a categoria dos estabelecimentos

Guests lodged, by type of establishment and country of residence

(Continuação / continued)

R. A. Madeira — Unidade: N.º / Novembro 2016

Países de residência habitual	Aldeamentos turísticos	Pousadas	Estalagens				Pensões				
	Total [1]	Total	Total	*****	****	Quintas da Madeira	Total	Albergarias	1ª	2ª	3ª
Total mensal	**577**	**108**	**3 892**	**745**	**606**	**2 541**	**3 144**	**1 140**	**933**	**971**	**100**
Portugal	9	14	538	70	317	151	711	61	209	390	51
Estrangeiro	568	94	3 354	675	289	2 390	2 433	1 079	724	581	49
Europa	576	100	3 804	720	601	2 483	3 093	1 122	924	948	99
UE-28	576	92	3 546	687	584	2 275	2 940	1 027	883	933	97
Portugal	9	14	538	70	317	151	711	61	209	390	51
Alemanha	24	39	1 075	312	91	672	912	299	404	190	19
Áustria	1	0	75	14	6	55	40	12	17	10	1
Bélgica	2	1	58	12	14	32	63	38	2	23	0
Dinamarca	2	2	88	36	0	52	50	30	14	2	4
Espanha	8	2	24	4	5	15	45	7	5	29	4
Estónia	0	0	0	0	0	0	0	0	0	0	0
Finlândia	0	0	31	3	8	20	21	9	1	11	0
França	29	5	260	60	60	140	176	45	30	101	0
Hungria	0	0	6	2	2	2	20	0	15	3	2
Irlanda	4	0	10	2	0	8	10	1	2	7	0
Itália	4	8	20	2	2	16	18	7	3	8	0
Luxemburgo	0	0	12	1	2	9	6	0	1	5	0
Países Baixos	1	4	63	5	27	31	94	69	16	8	1
Polónia	0	2	24	15	7	2	29	4	9	14	2
Reino Unido	481	13	1 121	112	29	980	581	348	124	104	5
República Checa	2	0	15	0	6	9	11	0	0	5	6
Roménia	0	0	5	1	1	3	9	6	0	3	0
Suécia	9	2	98	31	0	67	131	89	29	11	2
Outros países da UE-28	0	0	23	5	7	11	13	2	2	9	0
Outros Países da Europa	0	8	258	33	17	208	153	95	41	15	2
dos quais:											
Noruega	0	0	68	8	2	58	67	63	4	0	0
Rússia	0	0	14	4	3	7	24	9	6	7	2
Suíça	0	8	166	19	10	137	60	22	30	8	0
África	0	0	3	0	0	3	2	1	0	1	0
América	0	6	46	13	0	33	42	16	9	16	1
dos quais:											
Brasil	0	0	4	0	0	4	14	8	2	3	1
Canadá	0	3	12	6	0	6	16	6	0	10	0
E.U.A.	0	3	28	7	0	21	8	2	4	2	0
Ásia	1	2	19	4	4	11	5	1	0	4	0
Oceânia	0	0	20	8	1	11	2	0	0	2	0

[1] Existe um único aldeamento turístico na RAM com a categoria de quatro estrelas.

1.9 - Total de hóspedes [(1)], por países de residência habitual segundo a categoria dos estabelecimentos

Guests lodged, by type of establishment and country of residence

(Continua / to be continued)

R. A. Madeira — Unidade: N.º / Dezembro 2016

Países de residência habitual	Total geral	Hotéis						Hotéis-apartamentos				Apartamentos turísticos			
		Total	*****	****	***	**	*	Total	*****	****	***	Total	*****	****	***
Total mensal	**79 045**	**50 739**	**14 979**	**29 838**	**4 973**	**766**	**183**	**20 250**	**1 279**	**14 534**	**4 437**	**687**	**0**	**555**	**132**
Portugal	**16 732**	11 680	3 180	6 485	1 669	332	14	3 557	123	1 650	1 784	99	0	77	22
Estrangeiro	**62 313**	39 059	11 799	23 353	3 304	434	169	16 693	1 156	12 884	2 653	588	0	478	110
Europa	**76 070**	48 748	14 065	28 966	4 808	737	172	19 487	1 244	13 981	4 262	662	0	535	127
UE-28	**73 398**	47 276	13 495	28 230	4 679	708	164	18 660	1 211	13 282	4 167	622	0	503	119
Portugal	**16 732**	11 680	3 180	6 485	1 669	332	14	3 557	123	1 650	1 784	99	0	77	22
Alemanha	**16 037**	10 167	1 669	7 153	1 127	120	98	3 902	20	3 598	284	164	0	131	33
Áustria	**586**	341	93	221	25	1	1	156	0	145	11	8	0	6	2
Bélgica	**687**	493	119	337	31	6	0	136	1	115	20	0	0	0	0
Dinamarca	**3 058**	1 715	206	1 338	139	32	0	1 141	20	863	258	76	0	68	8
Espanha	**1 657**	1 258	424	721	89	24	0	239	6	163	70	10	0	10	0
Estónia	**30**	22	4	10	8	0	0	4	0	0	4	0	0	0	0
Finlândia	**3 103**	1 773	272	1 362	133	0	6	1 199	163	763	273	33	0	31	2
França	**3 531**	2 469	660	1 232	510	61	6	550	14	412	124	15	0	7	8
Hungria	**117**	62	14	33	15	0	0	44	4	12	28	1	0	1	0
Irlanda	**217**	117	46	35	28	0	8	48	2	38	8	3	0	3	0
Itália	**1 107**	873	89	692	70	18	4	94	2	80	12	43	0	37	6
Luxemburgo	**241**	166	62	100	4	0	0	59	1	58	0	1	0	1	0
Países Baixos	**1 737**	1 130	216	825	64	22	3	373	1	280	92	25	0	15	10
Polónia	**2 262**	1 293	283	923	78	7	2	792	0	348	444	0	0	0	0
Reino Unido	**18 672**	11 618	5 349	5 752	447	58	12	5 161	831	3 771	559	104	0	81	23
República Checa	**194**	96	4	46	46	0	0	52	3	44	5	0	0	0	0
Roménia	**235**	191	122	60	9	0	0	24	0	23	1	0	0	0	0
Suécia	**2 889**	1 626	622	813	158	23	10	1 055	20	872	163	35	0	31	4
Outros países da UE-28	**306**	186	61	92	29	4	0	74	0	47	27	5	0	4	1
Outros Países da Europa	**2 672**	1 472	570	736	129	29	8	827	33	699	95	40	0	32	8
dos quais:															
Noruega	**878**	380	143	193	32	10	2	402	25	343	34	12	0	12	0
Rússia	**420**	275	109	121	35	10	0	90	3	54	33	10	0	8	2
Suíça	**1 228**	741	296	384	48	9	4	280	5	254	21	13	0	9	4
África	**241**	190	52	108	26	0	4	42	6	29	7	5	0	5	0
América	**1 872**	1 314	655	519	112	24	4	405	25	241	139	14	0	11	3
dos quais:															
Brasil	**626**	469	256	187	21	5	0	130	12	79	39	1	0	0	1
Canadá	**292**	182	64	86	29	3	0	79	0	42	37	7	0	6	1
E.U.A.	**854**	601	306	227	48	16	4	171	10	109	52	2	0	2	0
Ásia	**769**	423	195	200	26	1	1	300	4	272	24	4	0	4	0
Oceânia	**93**	64	12	45	1	4	2	16	0	11	5	2	0	0	2

1.9 - Total de hóspedes [1], por países de residência habitual segundo a categoria dos estabelecimentos

Guests lodged, by type of establishment and country of residence

(Continuação / continued)

R. A. Madeira — Unidade: N.º / Dezembro 2016

Países de residência habitual	Aldeamentos turísticos	Pousadas	Estalagens				Pensões				
	Total [1]	Total	Total	*****	****	Quintas da Madeira	Total	Albergarias	1ª	2ª	3ª
Total mensal	**492**	**152**	**3 743**	**610**	**872**	**2 261**	**2 982**	**994**	**860**	**1 021**	**107**
Portugal	10	26	510	50	256	204	850	75	295	426	54
Estrangeiro	482	126	3 233	560	616	2 057	2 132	919	565	595	53
Europa	474	148	3 628	592	860	2 176	2 923	966	853	997	107
UE-28	470	142	3 439	554	847	2 038	2 789	919	823	949	98
Portugal	10	26	510	50	256	204	850	75	295	426	54
Alemanha	19	21	1 045	269	106	670	719	254	305	142	18
Áustria	0	2	57	7	5	45	22	10	12	0	0
Bélgica	0	0	32	2	4	26	26	19	0	7	0
Dinamarca	3	3	48	10	9	29	72	15	9	48	0
Espanha	6	2	88	3	59	26	54	21	3	25	5
Estónia	0	0	3	0	0	3	1	1	0	0	0
Finlândia	0	0	34	16	6	12	64	21	10	31	2
França	31	9	356	55	154	147	101	39	12	50	0
Hungria	0	0	6	3	2	1	4	0	1	3	0
Irlanda	4	14	17	0	11	6	14	0	1	13	0
Itália	0	25	56	3	20	33	16	9	1	6	0
Luxemburgo	0	0	13	1	2	10	2	0	2	0	0
Países Baixos	3	13	68	12	22	34	125	68	4	51	2
Polónia	4	4	145	24	102	19	24	1	2	13	8
Reino Unido	374	9	857	81	58	718	549	338	124	83	4
República Checa	0	8	14	2	9	3	24	0	6	18	0
Roménia	0	0	13	1	9	3	7	4	0	0	3
Suécia	14	6	57	13	4	40	96	42	34	18	2
Outros países da UE-28	2	0	20	2	9	9	19	2	2	15	0
Outros Países da Europa	4	6	189	38	13	138	134	47	30	48	9
dos quais:											
Noruega	0	0	31	11	3	17	53	20	4	26	3
Rússia	0	2	17	2	2	13	26	9	6	5	6
Suíça	4	4	137	25	8	104	49	16	17	16	0
África	0	0	4	0	0	4	0	0	0	0	0
América	3	4	82	8	11	63	50	23	6	21	0
dos quais:											
Brasil	0	0	16	2	0	14	10	3	1	6	0
Canadá	0	0	12	2	3	7	12	5	1	6	0
E.U.A.	2	4	52	3	8	41	22	15	3	4	0
Ásia	14	0	24	10	0	14	4	2	1	1	0
Oceânia	1	0	5	0	1	4	5	3	0	2	0

[1] Existe um único aldeamento turístico na RAM com a categoria de quatro estrelas.

1.10 - Total de hóspedes [(1)], por países de residência habitual segundo a categoria dos estabelecimentos – valores acumulados

Guests lodged, by type of establishment and country of residence – cumulative values

(Continua / to be continued)

R. A. Madeira — Unidade: N.º / Acumulado 2016

Países de residência habitual	Total geral	Hotéis						Hotéis-apartamentos				Apartamentos turísticos			
		Total	*****	****	***	**	*	Total	*****	****	***	Total	*****	****	***
Total	**1 365 209**	**885 658**	**265 941**	**504 685**	**98 126**	**14 391**	**2 515**	**323 358**	**19 252**	**229 308**	**74 798**	**23 656**	**0**	**18 708**	**4 948**
Portugal	**263 492**	177 378	45 910	90 738	35 381	5 105	244	58 877	945	32 836	25 096	6 648	0	4 360	2 288
Estrangeiro	**1 101 717**	708 280	220 031	413 947	62 745	9 286	2 271	264 481	18 307	196 472	49 702	17 008	0	14 348	2 660
Europa	**1 333 663**	864 112	255 946	496 023	95 814	13 904	2 425	316 356	18 965	224 546	72 845	23 251	0	18 437	4 814
UE-28	**1 282 678**	834 963	243 170	482 811	93 360	13 290	2 332	300 853	18 099	212 026	70 728	22 676	0	18 072	4 604
Portugal	**263 492**	177 378	45 910	90 738	35 381	5 105	244	58 877	945	32 836	25 096	6 648	0	4 360	2 288
Alemanha	**273 031**	180 106	31 834	128 780	16 662	1 713	1 117	60 348	233	55 344	4 771	4 653	0	4 177	476
Áustria	**16 538**	11 315	2 346	8 053	733	111	72	3 160	25	2 816	319	183	0	165	18
Bélgica	**26 836**	18 291	5 076	11 657	1 101	366	91	5 172	99	4 199	874	99	0	69	30
Dinamarca	**34 097**	19 161	2 287	14 964	1 430	411	69	11 029	152	8 497	2 380	1 993	0	1 711	282
Espanha	**33 317**	23 025	6 691	13 274	2 704	335	21	6 936	108	3 808	3 020	596	0	411	185
Estónia	**1 283**	808	151	534	116	3	4	393	10	159	224	13	0	13	0
Finlândia	**22 440**	12 594	2 662	9 054	763	30	85	8 512	1 264	5 703	1 545	498	0	453	45
França	**132 340**	86 259	18 985	45 030	19 409	2 711	124	23 846	290	15 166	8 390	786	0	358	428
Hungria	**4 812**	2 931	641	1 844	297	146	3	1 526	33	889	604	85	0	78	7
Irlanda	**6 541**	4 115	1 705	1 775	567	34	34	1 910	98	1 133	679	30	0	22	8
Itália	**16 440**	12 284	1 495	9 366	1 132	271	20	2 055	39	1 487	529	764	0	619	145
Luxemburgo	**3 722**	2 780	1 116	1 538	106	18	2	704	15	619	70	11	0	7	4
Países Baixos	**54 981**	38 176	8 211	27 008	2 257	593	107	10 957	69	8 804	2 084	1 512	0	1 348	164
Polónia	**38 354**	24 451	6 211	17 241	827	145	27	11 783	20	5 141	6 622	205	0	151	54
Reino Unido	**305 275**	192 839	98 345	87 034	6 406	865	189	77 531	14 311	54 429	8 791	3 725	0	3 475	250
República Checa	**10 525**	5 272	526	2 941	1 612	160	33	3 948	18	2 226	1 704	146	0	127	19
Roménia	**2 602**	1 848	621	1 030	162	30	5	584	11	460	113	21	0	10	11
Suécia	**25 841**	14 826	6 697	6 817	1 112	129	71	8 728	343	6 579	1 806	587	0	414	173
Outros países da UE-28	**10 211**	6 504	1 660	4 133	583	114	14	2 854	16	1 731	1 107	121	0	104	17
Outros Países da Europa	**50 985**	29 149	12 776	13 212	2 454	614	93	15 503	866	12 520	2 117	575	0	365	210
dos quais:															
Noruega	**14 792**	6 896	3 311	2 928	553	99	5	6 537	645	4 875	1 017	207	0	101	106
Rússia	**8 297**	4 941	2 680	1 737	397	121	6	2 548	97	1 998	453	111	0	66	45
Suíça	**24 242**	14 758	5 380	7 650	1 317	344	67	5 552	67	5 049	436	213	0	170	43
África	**1 679**	1 153	457	496	154	36	10	385	24	277	84	34	0	31	3
América	**21 032**	14 765	7 223	5 563	1 540	373	66	4 220	205	2 811	1 204	284	0	188	96
dos quais:															
Brasil	**6 235**	4 582	2 128	1 727	590	135	2	1 226	41	803	382	84	0	55	29
Canadá	**3 793**	2 403	707	1 250	333	102	11	946	25	504	417	59	0	42	17
E.U.A.	**9 782**	6 949	4 018	2 265	494	126	46	1 816	135	1 354	327	82	0	62	20
Ásia	**7 154**	4 530	1 939	2 018	519	45	9	2 068	38	1 427	603	69	0	43	26
Oceânia	**1 681**	1 098	376	585	99	33	5	329	20	247	62	18	0	9	9

1.10 - Total de hóspedes [1], por países de residência habitual segundo a categoria dos estabelecimentos – valores acumulados

Guests lodged, by type of establishment and country of residence – cumulative values

(Continuação / continued)

R. A. Madeira — Unidade: N.º / Acumulado 2016

Países de residência habitual	Aldeamentos turísticos	Pousadas	Estalagens				Pensões				
	Total [1]	Total	Total	*****	****	Quintas da Madeira	Total	Albergarias	1ª	2ª	3ª
Total	**10 668**	**2 638**	**65 299**	**14 249**	**13 705**	**37 345**	**53 932**	**14 287**	**13 123**	**24 003**	**2 519**
Portugal	344	321	8 240	1 274	4 859	2 107	11 684	1 068	2 889	6 859	868
Estrangeiro	10 324	2 317	57 059	12 975	8 846	35 238	42 248	13 219	10 234	17 144	1 651
Europa	10 544	2 589	63 806	13 835	13 537	36 434	53 005	13 968	12 907	23 645	2 485
UE-28	10 415	2 443	60 339	13 034	13 217	34 088	50 989	13 139	12 389	23 051	2 410
Portugal	344	321	8 240	1 274	4 859	2 107	11 684	1 068	2 889	6 859	868
Alemanha	409	531	14 765	4 073	2 012	8 680	12 219	3 281	4 974	3 568	396
Áustria	21	25	1 077	181	137	759	757	283	318	148	8
Bélgica	66	128	1 674	373	259	1 042	1 406	574	190	613	29
Dinamarca	48	39	783	201	91	491	1 044	219	96	713	16
Espanha	248	138	1 525	511	226	788	849	265	166	335	83
Estónia	4	0	12	0	0	12	53	2	35	16	0
Finlândia	17	14	333	50	29	254	472	111	122	200	39
França	1 501	588	9 789	3 228	3 207	3 354	9 571	1 329	848	6 759	635
Hungria	15	2	93	39	17	37	160	18	39	82	21
Irlanda	40	16	202	32	40	130	228	40	31	157	0
Itália	41	106	536	126	82	328	654	162	69	393	30
Luxemburgo	4	2	172	35	6	131	49	15	6	28	0
Países Baixos	155	192	1 748	225	750	773	2 241	1 052	289	863	37
Polónia	28	24	1 443	421	761	261	420	71	103	206	40
Reino Unido	7 317	172	16 414	1 854	491	14 069	7 277	4 228	1 669	1 304	76
República Checa	36	74	252	39	131	82	797	38	270	415	74
Roménia	14	7	72	20	12	40	56	17	11	25	3
Suécia	64	26	924	248	55	621	686	327	197	148	14
Outros países da UE-28	43	38	285	104	52	129	366	39	67	219	41
Outros Países da Europa	129	146	3 467	801	320	2 346	2 016	829	518	594	75
dos quais:											
Noruega	6	23	671	297	25	349	452	274	21	152	5
Rússia	43	18	264	105	34	125	372	142	37	159	34
Suíça	71	103	2 419	371	240	1 808	1 126	393	436	268	29
África	6	0	63	25	3	35	38	5	19	12	2
América	65	32	1 002	247	88	667	664	253	101	280	30
dos quais:											
Brasil	25	3	120	28	20	72	195	79	35	63	18
Canadá	5	12	200	32	41	127	168	48	16	102	2
E.U.A.	15	17	642	180	24	438	261	123	37	96	5
Ásia	44	15	317	105	68	144	111	47	23	39	2
Oceânia	9	2	111	37	9	65	114	14	73	27	0

[1] Existe um único aldeamento turístico na RAM com a categoria de quatro estrelas.

1.11 - Dormidas, por países de residência habitual segundo a categoria dos estabelecimentos

Nights spent, by type of establishment and country of residence

(Continua / to be continued)

R. A. Madeira — Unidade: N.º / Janeiro 2016

Países de residência habitual	Total geral	Hotéis						Hotéis-apartamentos				Apartamentos turísticos			
		Total	*****	****	***	**	*	Total	*****	****	***	Total	*****	****	***
Total mensal	**422 066**	**249 979**	**82 918**	**146 016**	**18 009**	**2 124**	**912**	**125 903**	**9 848**	**94 515**	**21 540**	**6 718**	**0**	**5 069**	**1 649**
Portugal	**33 760**	20 539	5 456	11 816	2 550	665	52	8 858	168	4 906	3 784	1 404	0	1 240	164
Estrangeiro	**388 306**	229 440	77 462	134 200	15 459	1 459	860	117 045	9 680	89 609	17 756	5 314	0	3 829	1 485
Europa	**414 508**	245 151	80 625	144 203	17 452	1 972	899	124 096	9 761	93 233	21 102	6 590	0	4 992	1 598
UE-28	**396 158**	235 822	75 908	140 290	16 971	1 798	855	116 979	9 311	87 674	19 994	6 290	0	4 811	1 479
Portugal	**33 760**	20 539	5 456	11 816	2 550	665	52	8 858	168	4 906	3 784	1 404	0	1 240	164
Alemanha	**109 107**	70 561	12 333	51 285	6 388	251	304	27 550	247	25 269	2 034	1 292	0	1 097	195
Áustria	**3 769**	1 961	465	1 184	280	16	16	1 202	0	1 015	187	106	0	106	0
Bélgica	**5 060**	3 409	728	2 401	200	23	57	1 245	26	1 042	177	21	0	21	0
Dinamarca	**22 947**	10 689	1 550	7 741	1 254	78	66	9 456	77	7 339	2 040	1 129	0	591	538
Espanha	**3 597**	2 474	822	1 289	325	38	0	642	73	388	181	94	0	31	63
Estónia	**270**	98	6	91	1	0	0	102	0	102	0	3	0	3	0
Finlândia	**14 306**	7 219	1 443	5 261	392	19	104	6 090	680	3 961	1 449	432	0	350	82
França	**19 620**	12 989	4 544	6 263	1 984	184	14	4 384	119	2 974	1 291	103	0	27	76
Hungria	**1 351**	795	148	588	59	0	0	495	28	360	107	23	0	14	9
Irlanda	**1 241**	674	296	261	115	0	2	371	20	214	137	10	0	3	7
Itália	**3 383**	2 584	568	1 856	128	32	0	506	0	418	88	83	0	76	7
Luxemburgo	**1 355**	1 023	480	543	0	0	0	241	16	213	12	0	0	0	0
Países Baixos	**9 492**	5 485	1 344	3 781	225	92	43	2 290	42	1 866	382	677	0	669	8
Polónia	**12 454**	8 232	2 493	5 509	128	88	14	3 458	12	1 018	2 428	40	0	0	40
Reino Unido	**132 626**	74 316	38 330	33 695	1 992	207	92	42 917	7 670	31 498	3 749	449	0	279	170
República Checa	**1 024**	685	28	546	69	24	18	220	0	165	55	0	0	0	0
Roménia	**1 186**	806	319	445	42	0	0	357	0	277	80	2	0	2	0
Suécia	**17 932**	10 373	4 297	5 186	780	37	73	5 871	123	4 239	1 509	418	0	298	120
Outros países da UE-28	**1 678**	910	258	549	59	44	0	724	10	410	304	4	0	4	0
Outros Países da Europa	**18 350**	9 329	4 717	3 913	481	174	44	7 117	450	5 559	1 108	300	0	181	119
dos quais:															
Noruega	**7 810**	3 290	1 434	1 673	119	54	10	3 787	345	2 707	735	135	0	100	35
Rússia	**4 312**	2 312	1 472	791	21	28	0	1 646	73	1 346	227	109	0	38	71
Suíça	**5 240**	3 149	1 449	1 300	304	89	7	1 345	0	1 265	80	30	0	30	0
África	**388**	299	156	60	79	4	0	71	0	63	8	0	0	0	0
América	**5 716**	3 647	1 783	1 394	318	140	12	1 282	71	1 026	185	122	0	71	51
dos quais:															
Brasil	**1 521**	1 059	638	288	119	14	0	317	0	236	81	23	0	8	15
Canadá	**1 469**	973	214	604	60	87	8	346	0	330	16	55	0	55	0
E.U.A.	**2 386**	1 406	834	396	135	37	4	534	71	416	47	12	0	8	4
Ásia	**1 141**	707	316	253	130	8	0	365	16	134	215	6	0	6	0
Oceânia	**313**	175	38	106	30	0	1	89	0	59	30	0	0	0	0

1.11 - Dormidas, por países de residência habitual segundo a categoria dos estabelecimentos

Nights spent, by type of establishment and country of residence

(Continuação / continued)

R. A. Madeira — Unidade: N.º / Janeiro 2016

Países de residência habitual	Aldeamentos turísticos	Pousadas	Estalagens				Pensões				
	Total [1]	Total	Total	*****	****	Quintas da Madeira	Total	Albergarias	1ª	2ª	3ª
Total mensal	**5 366**	**306**	**18 157**	**2 514**	**1 305**	**14 338**	**15 637**	**6 210**	**4 663**	**4 090**	**674**
Portugal	36	20	661	41	289	331	2 242	162	594	1 051	435
Estrangeiro	5 330	286	17 496	2 473	1 016	14 007	13 395	6 048	4 069	3 039	239
Europa	5 345	306	17 637	2 254	1 290	14 093	15 383	6 119	4 602	3 999	663
UE-28	5 328	277	16 689	2 161	1 260	13 268	14 773	5 885	4 331	3 894	663
Portugal	36	20	661	41	289	331	2 242	162	594	1 051	435
Alemanha	88	159	5 014	904	184	3 926	4 443	1 297	2 072	952	122
Áustria	0	1	212	16	3	193	287	146	111	28	2
Bélgica	0	0	261	52	14	195	124	78	9	37	0
Dinamarca	65	12	565	36	59	470	1 031	269	82	617	63
Espanha	12	0	238	153	11	74	137	41	0	96	0
Estónia	28	0	0	0	0	0	39	0	35	4	0
Finlândia	26	4	135	0	2	133	400	109	157	134	0
França	131	12	1 361	405	149	807	640	380	25	235	0
Hungria	0	0	8	0	0	8	30	0	0	30	0
Irlanda	0	0	71	14	4	53	115	31	7	77	0
Itália	0	2	95	13	0	82	113	22	46	45	0
Luxemburgo	0	0	77	0	0	77	14	0	0	14	0
Países Baixos	24	27	413	11	81	321	576	425	94	55	2
Polónia	20	2	532	129	277	126	170	21	38	95	16
Reino Unido	4 804	22	6 363	255	126	5 982	3 755	2 512	949	294	0
República Checa	0	14	25	0	6	19	80	8	7	44	21
Roménia	0	0	8	0	0	8	13	12	0	1	0
Suécia	91	2	629	132	51	446	548	372	105	71	0
Outros países da UE-28	3	0	21	0	4	17	16	0	0	14	2
Outros Países da Europa	17	29	948	93	30	825	610	234	271	105	0
dos quais:											
Noruega	0	23	318	53	0	265	257	135	42	80	0
Rússia	17	6	147	22	11	114	75	71	2	2	0
Suíça	0	0	458	18	18	422	258	28	217	13	0
África	0	0	12	0	0	12	6	0	0	6	0
América	18	0	439	257	14	168	208	83	33	81	11
dos quais:											
Brasil	12	0	53	8	0	45	57	8	6	32	11
Canadá	0	0	60	14	14	32	35	0	0	35	0
E.U.A.	6	0	319	235	0	84	109	75	27	7	0
Ásia	3	0	22	0	0	22	38	6	28	4	0
Oceânia	0	0	47	3	1	43	2	2	0	0	0

[1] Existe um único aldeamento turístico na RAM com a categoria de quatro estrelas.

1.11 - Dormidas, por países de residência habitual segundo a categoria dos estabelecimentos

Nights spent, by type of establishment and country of residence

(Continua / to be continued)

R. A. Madeira — Unidade: N.º / Fevereiro 2016

Países de residência habitual	Total geral	Hotéis						Hotéis-apartamentos				Apartamentos turísticos			
		Total	*****	****	***	**	*	Total	*****	****	***	Total	*****	****	***
Total mensal	**475 626**	**289 214**	**96 276**	**168 424**	**21 227**	**2 425**	**862**	**133 022**	**9 883**	**101 690**	**21 449**	**8 736**	**0**	**7 071**	**1 665**
Portugal	**36 579**	23 019	6 834	12 511	2 952	705	17	9 003	136	5 235	3 632	1 318	0	1 106	212
Estrangeiro	**439 047**	266 195	89 442	155 913	18 275	1 720	845	124 019	9 747	96 455	17 817	7 418	0	5 965	1 453
Europa	**469 241**	284 858	94 415	166 412	20 819	2 350	862	131 421	9 801	100 706	20 914	8 676	0	7 011	1 665
UE-28	**450 650**	275 324	90 595	161 484	20 248	2 174	823	124 602	9 402	94 979	20 221	8 489	0	6 853	1 636
Portugal	**36 579**	23 019	6 834	12 511	2 952	705	17	9 003	136	5 235	3 632	1 318	0	1 106	212
Alemanha	**136 512**	87 242	16 297	62 227	8 035	316	367	36 350	221	33 715	2 414	1 694	0	1 475	219
Áustria	**5 738**	3 081	919	1 802	234	110	16	1 648	56	1 313	279	75	0	75	0
Bélgica	**4 564**	2 940	989	1 851	80	4	16	1 179	0	946	233	20	0	20	0
Dinamarca	**31 538**	17 821	1 967	14 320	1 414	76	44	9 640	62	7 518	2 060	2 459	0	2 046	413
Espanha	**2 757**	1 972	908	854	146	64	0	555	3	409	143	89	0	35	54
Estónia	**222**	179	81	34	50	0	14	0	0	0	0	0	0	0	0
Finlândia	**13 173**	7 242	1 434	5 418	320	14	56	4 966	500	3 496	970	505	0	337	168
França	**25 876**	17 579	5 730	8 454	3 017	322	56	5 346	136	3 729	1 481	216	0	114	102
Hungria	**1 285**	665	151	397	117	0	0	559	0	204	355	16	0	2	14
Irlanda	**1 347**	655	267	135	244	9	0	525	53	300	172	0	0	0	0
Itália	**1 615**	1 131	256	724	120	22	9	291	0	167	124	36	0	22	14
Luxemburgo	**1 576**	1 219	624	583	0	0	12	255	0	227	28	14	0	14	0
Países Baixos	**10 587**	6 340	1 843	4 105	245	88	59	2 400	56	1 956	388	628	0	628	0
Polónia	**12 981**	8 109	2 516	5 311	222	48	12	4 152	0	1 416	2 736	59	0	35	24
Reino Unido	**145 752**	84 587	44 585	37 371	2 247	311	73	42 260	7 850	30 484	3 926	861	0	588	273
República Checa	**1 127**	530	120	313	95	2	0	446	0	262	184	14	0	14	0
Roménia	**570**	489	118	332	39	0	0	69	0	34	35	0	0	0	0
Suécia	**15 492**	9 677	4 725	4 217	602	67	66	4 554	329	3 271	954	485	0	342	143
Outros países da UE-28	**1 359**	847	231	525	69	16	6	404	0	297	107	0	0	0	0
Outros Países da Europa	**18 591**	9 534	3 820	4 928	571	176	39	6 819	399	5 727	693	187	0	158	29
dos quais:															
Noruega	**9 455**	4 319	1 437	2 480	292	110	0	4 359	364	3 550	445	119	0	96	23
Rússia	**1 195**	712	390	275	36	4	7	408	1	303	104	0	0	0	0
Suíça	**7 281**	4 080	1 800	1 961	232	62	25	1 862	34	1 735	93	48	0	42	6
África	**267**	175	51	72	39	13	0	42	11	10	21	23	0	23	0
América	**4 098**	2 663	937	1 408	264	54	0	1 165	64	793	308	26	0	26	0
dos quais:															
Brasil	**847**	492	240	187	62	3	0	310	1	205	104	6	0	6	0
Canadá	**1 510**	933	191	638	69	35	0	529	14	367	148	6	0	6	0
E.U.A.	**1 629**	1 153	499	521	120	13	0	305	46	203	56	14	0	14	0
Ásia	**1 611**	1 238	781	347	102	8	0	295	7	108	180	11	0	11	0
Oceânia	**409**	280	92	185	3	0	0	99	0	73	26	0	0	0	0

1.11 - Dormidas, por países de residência habitual segundo a categoria dos estabelecimentos

Nights spent, by type of establishment and country of residence

(Continuação / continued)

R. A. Madeira — Unidade: N.º / Fevereiro 2016

Países de residência habitual	Aldeamentos turísticos	Pousadas	Estalagens				Pensões				
	Total [1]	Total	Total	*****	****	Quintas da Madeira	Total	Albergarias	1ª	2ª	3ª
Total mensal	**7 002**	**345**	**20 896**	**3 601**	**2 000**	**15 295**	**16 411**	**6 560**	**4 682**	**4 532**	**637**
Portugal	42	52	1 103	98	732	273	2 042	131	655	867	389
Estrangeiro	6 960	293	19 793	3 503	1 268	15 022	14 369	6 429	4 027	3 665	248
Europa	6 995	331	20 704	3 533	1 995	15 176	16 256	6 505	4 649	4 473	629
UE-28	6 940	321	19 706	3 286	1 988	14 432	15 268	5 924	4 448	4 267	629
Portugal	42	52	1 103	98	732	273	2 042	131	655	867	389
Alemanha	105	115	5 322	1 368	317	3 637	5 684	1 801	2 470	1 253	160
Áustria	0	0	386	57	13	316	548	343	185	20	0
Bélgica	0	6	276	18	22	236	143	84	2	57	0
Dinamarca	49	25	480	100	54	326	1 064	293	73	698	0
Espanha	0	4	57	41	2	14	80	0	9	71	0
Estónia	0	0	0	0	0	0	43	7	36	0	0
Finlândia	7	4	151	0	7	144	298	76	61	161	0
França	497	27	1 653	560	237	856	558	187	56	303	12
Hungria	0	0	21	16	0	5	24	0	0	24	0
Irlanda	23	0	66	0	10	56	78	33	10	35	0
Itália	7	0	114	24	0	90	36	7	10	19	0
Luxemburgo	0	0	80	7	0	73	8	6	0	2	0
Países Baixos	12	18	655	4	179	472	534	400	47	87	0
Polónia	28	4	497	90	330	77	132	42	4	80	6
Reino Unido	6 092	48	8 228	730	72	7 426	3 676	2 448	684	492	52
República Checa	4	12	32	0	0	32	89	4	31	52	2
Roménia	0	0	12	0	0	12	0	0	0	0	0
Suécia	71	4	519	171	6	342	182	55	92	34	1
Outros países da UE-28	3	2	54	2	7	45	49	7	23	12	7
Outros Países da Europa	55	10	998	247	7	744	988	581	201	206	0
dos quais:											
Noruega	0	4	93	36	0	57	561	490	7	64	0
Rússia	27	0	30	4	0	26	18	0	1	17	0
Suíça	28	6	870	207	7	656	387	83	181	123	0
África	0	0	14	0	0	14	13	0	12	1	0
América	7	14	105	30	4	71	118	55	13	42	8
dos quais:											
Brasil	0	0	6	0	0	6	33	0	1	32	0
Canadá	7	6	28	2	4	22	1	0	0	1	0
E.U.A.	0	8	70	28	0	42	79	55	9	7	8
Ásia	0	0	43	15	0	28	24	0	8	16	0
Oceânia	0	0	30	23	1	6	0	0	0	0	0

[1] Existe um único aldeamento turístico na RAM com a categoria de quatro estrelas.

1.11 - Dormidas, por países de residência habitual segundo a categoria dos estabelecimentos

Nights spent, by type of establishment and country of residence

(Continua / to be continued)

R. A. Madeira — Unidade: N.º / Março 2016

Países de residência habitual	Total geral	Hotéis						Hotéis-apartamentos				Apartamentos turísticos			
		Total	*****	****	***	**	*	Total	*****	****	***	Total	*****	****	***
Total mensal	**574 530**	**357 839**	**113 091**	**210 233**	**29 984**	**3 539**	**992**	**151 695**	**9 492**	**115 755**	**26 448**	**10 449**	**0**	**8 551**	**1 898**
Portugal	**52 418**	32 763	7 919	18 323	5 534	935	52	14 576	118	8 495	5 963	1 517	0	1 330	187
Estrangeiro	**522 112**	325 076	105 172	191 910	24 450	2 604	940	137 119	9 374	107 260	20 485	8 932	0	7 221	1 711
Europa	**566 767**	352 965	111 147	207 868	29 566	3 410	974	149 395	9 417	114 359	25 619	10 315	0	8 427	1 888
UE-28	**541 573**	338 748	104 166	201 853	28 603	3 185	941	140 604	9 029	107 070	24 505	10 100	0	8 283	1 817
Portugal	**52 418**	32 763	7 919	18 323	5 534	935	52	14 576	118	8 495	5 963	1 517	0	1 330	187
Alemanha	**171 944**	111 632	21 650	78 243	10 486	709	544	40 669	145	37 603	2 921	2 442	0	2 076	366
Áustria	**8 480**	5 312	1 065	3 649	558	20	20	2 115	0	1 898	217	135	0	133	2
Bélgica	**7 507**	5 529	2 568	2 792	110	59	0	1 363	0	1 272	91	23	0	23	0
Dinamarca	**32 922**	19 732	1 758	16 189	1 542	203	40	8 480	187	6 703	1 590	2 999	0	2 511	488
Espanha	**8 251**	5 607	1 885	2 485	1 098	138	1	1 949	48	817	1 084	136	0	43	93
Estónia	**232**	110	16	54	40	0	0	122	0	94	28	0	0	0	0
Finlândia	**15 982**	8 234	1 974	5 584	604	7	65	6 764	937	4 455	1 372	377	0	327	50
França	**32 956**	22 862	7 188	11 844	3 311	488	31	6 143	108	4 490	1 545	215	0	113	102
Hungria	**2 399**	1 443	226	1 135	71	11	0	778	0	501	277	26	0	22	4
Irlanda	**1 289**	759	259	230	262	8	0	356	87	181	88	8	0	8	0
Itália	**2 724**	1 800	246	1 266	189	99	0	619	0	543	76	88	0	67	21
Luxemburgo	**2 073**	1 619	719	856	38	6	0	309	0	229	80	4	0	0	4
Países Baixos	**12 020**	7 092	1 613	5 069	280	87	43	2 949	39	2 500	410	594	0	567	27
Polónia	**11 382**	7 336	2 558	4 524	244	10	0	3 257	18	592	2 647	2	0	2	0
Reino Unido	**150 836**	91 174	46 205	42 036	2 511	338	84	40 658	7 157	29 860	3 641	633	0	538	95
República Checa	**1 580**	766	158	339	261	8	0	629	0	282	347	2	0	2	0
Roménia	**493**	366	87	146	133	0	0	83	0	75	8	0	0	0	0
Suécia	**23 261**	12 684	5 665	5 806	1 125	37	51	8 107	157	6 117	1 833	879	0	507	372
Outros países da UE-28	**2 824**	1 928	407	1 283	206	22	10	678	28	363	287	20	0	14	6
Outros Países da Europa	**25 194**	14 217	6 981	6 015	963	225	33	8 791	388	7 289	1 114	215	0	144	71
dos quais:															
Noruega	**10 975**	5 218	2 124	2 741	353	0	0	5 026	341	3 962	723	119	0	91	28
Rússia	**1 697**	1 164	337	501	270	56	0	361	0	229	132	56	0	27	29
Suíça	**11 582**	7 181	4 217	2 471	295	165	33	3 146	28	2 953	165	40	0	26	14
África	**267**	145	44	47	37	17	0	85	0	73	12	6	0	6	0
América	**5 490**	3 451	1 239	1 867	237	95	13	1 643	75	1 044	524	106	0	96	10
dos quais:															
Brasil	**1 024**	668	318	275	37	38	0	321	0	61	260	12	0	12	0
Canadá	**1 863**	1 270	157	1 010	50	53	0	509	14	302	193	14	0	14	0
E.U.A.	**2 317**	1 319	631	547	129	4	8	770	61	663	46	55	0	46	9
Ásia	**1 512**	904	531	296	60	17	0	507	0	261	246	17	0	17	0
Oceânia	**494**	374	130	155	84	0	5	65	0	18	47	5	0	5	0

1.11 - Dormidas, por países de residência habitual segundo a categoria dos estabelecimentos

Nights spent, by type of establishment and country of residence

(Continuação / continued)

R. A. Madeira — Unidade: N.º / Março 2016

Países de residência habitual	Aldeamentos turísticos	Pousadas	Estalagens				Pensões				
	Total [1]	Total	Total	*****	****	Quintas da Madeira	Total	Albergarias	1ª	2ª	3ª
Total mensal	**6 458**	**567**	**28 706**	**6 595**	**3 990**	**18 121**	**18 816**	**7 058**	**5 874**	**5 249**	**635**
Portugal	27	29	1 522	94	1 150	278	1 984	175	638	913	258
Estrangeiro	6 431	538	27 184	6 501	2 840	17 843	16 832	6 883	5 236	4 336	377
Europa	6 413	559	28 430	6 519	3 983	17 928	18 690	7 005	5 863	5 195	627
UE-28	6 395	533	27 046	6 227	3 958	16 861	18 147	6 723	5 710	5 142	572
Portugal	27	29	1 522	94	1 150	278	1 984	175	638	913	258
Alemanha	104	111	9 379	3 086	1 170	5 123	7 607	2 806	3 370	1 205	226
Áustria	25	0	503	84	13	406	390	170	133	84	3
Bélgica	21	4	297	50	51	196	270	145	10	115	0
Dinamarca	0	32	746	341	14	391	933	154	139	640	0
Espanha	48	19	384	137	135	112	108	7	23	73	5
Estónia	0	0	0	0	0	0	0	0	0	0	0
Finlândia	0	0	359	8	19	332	248	83	103	62	0
França	357	26	2 082	941	229	912	1 271	326	97	848	0
Hungria	35	0	14	8	1	5	103	12	0	86	5
Irlanda	19	0	56	0	1	55	91	6	9	76	0
Itália	0	38	95	36	9	50	84	28	14	36	6
Luxemburgo	0	0	141	34	0	107	0	0	0	0	0
Países Baixos	16	29	732	24	507	201	608	411	71	126	0
Polónia	0	24	674	129	477	68	89	12	15	42	20
Reino Unido	5 703	219	8 834	945	125	7 764	3 615	2 110	897	578	30
República Checa	10	2	41	2	22	17	130	0	26	104	0
Roménia	0	0	28	0	0	28	16	0	0	16	0
Suécia	16	0	1 129	296	35	798	446	278	127	41	0
Outros países da UE-28	14	0	30	12	0	18	154	0	38	97	19
Outros Países da Europa	18	26	1 384	292	25	1 067	543	282	153	53	55
dos quais:											
Noruega	0	10	392	167	5	220	210	164	10	22	14
Rússia	0	0	55	17	0	38	61	0	5	15	41
Suíça	18	16	927	103	17	807	254	118	120	16	0
África	0	0	31	0	3	28	0	0	0	0	0
América	14	8	189	57	4	128	79	38	4	29	8
dos quais:											
Brasil	0	0	7	7	0	0	16	8	0	0	8
Canadá	0	8	42	26	4	12	20	10	3	7	0
E.U.A.	14	0	116	10	0	106	43	20	1	22	0
Ásia	12	0	46	11	0	35	26	8	7	11	0
Oceânia	19	0	10	8	0	2	21	7	0	14	0

[1] Existe um único aldeamento turístico na RAM com a categoria de quatro estrelas.

1.11 - Dormidas, por países de residência habitual segundo a categoria dos estabelecimentos

Nights spent, by type of establishment and country of residence

(Continua / to be continued)

R. A. Madeira — Unidade: N.º / Abril 2016

Países de residência habitual	Total geral	Hotéis						Hotéis-apartamentos				Apartamentos turísticos			
		Total	*****	****	***	**	*	Total	*****	****	***	Total	*****	****	***
Total mensal	**618 225**	**385 019**	**113 557**	**232 393**	**34 106**	**3 928**	**1 035**	**163 775**	**10 124**	**121 598**	**32 053**	**11 386**	**0**	**8 768**	**2 618**
Portugal	**61 221**	38 028	9 864	19 669	7 398	1 066	31	17 196	257	7 976	8 963	1 782	0	1 443	339
Estrangeiro	**557 004**	346 991	103 693	212 724	26 708	2 862	1 004	146 579	9 867	113 622	23 090	9 604	0	7 325	2 279
Europa	**609 121**	378 262	110 258	229 408	33 725	3 852	1 019	162 104	10 098	120 336	31 670	11 187	0	8 591	2 596
UE-28	**580 042**	360 721	101 639	221 629	32 711	3 734	1 008	154 188	9 607	114 096	30 485	10 732	0	8 181	2 551
Portugal	**61 221**	38 028	9 864	19 669	7 398	1 066	31	17 196	257	7 976	8 963	1 782	0	1 443	339
Alemanha	**160 955**	103 812	19 317	74 431	8 919	554	591	40 052	86	37 237	2 729	2 341	0	1 797	544
Áustria	**18 949**	14 387	3 093	10 688	553	47	6	3 149	8	2 911	230	154	0	126	28
Bélgica	**12 610**	7 845	2 199	5 183	208	97	158	3 346	72	2 838	436	70	0	63	7
Dinamarca	**29 084**	16 580	1 369	14 148	795	265	3	8 572	173	7 234	1 165	2 487	0	1 902	585
Espanha	**4 334**	2 800	1 470	1 068	241	14	7	902	14	360	528	277	0	143	134
Estónia	**1 060**	781	136	645	0	0	0	261	0	86	175	18	0	18	0
Finlândia	**14 733**	7 008	1 494	4 857	616	1	40	6 836	1 018	4 390	1 428	266	0	266	0
França	**80 429**	49 531	13 243	26 267	9 040	953	28	18 332	246	10 431	7 655	591	0	256	335
Hungria	**1 822**	1 302	329	859	110	4	0	294	0	154	140	112	0	112	0
Irlanda	**1 079**	514	206	197	91	4	16	359	26	309	24	3	0	3	0
Itália	**7 963**	6 065	533	5 106	351	75	0	1 215	14	888	313	325	0	315	10
Luxemburgo	**1 832**	1 377	513	854	10	0	0	321	0	298	23	0	0	0	0
Países Baixos	**26 324**	17 687	4 329	12 483	706	141	28	5 921	76	4 972	873	1 001	0	911	90
Polónia	**7 607**	5 849	1 890	3 759	135	59	6	1 235	0	719	516	55	0	51	4
Reino Unido	**120 748**	71 121	36 325	32 596	1 894	251	55	36 099	7 347	26 129	2 623	520	0	375	145
República Checa	**5 964**	2 678	270	1 730	582	96	0	2 053	14	1 172	867	20	0	6	14
Roménia	**778**	589	127	426	9	24	3	155	0	105	50	0	0	0	0
Suécia	**18 068**	9 880	4 443	4 397	955	49	36	6 526	256	4 708	1 562	687	0	371	316
Outros países da UE-28	**4 482**	2 887	489	2 266	98	34	0	1 364	0	1 179	185	23	0	23	0
Outros Países da Europa	**29 079**	17 541	8 619	7 779	1 014	118	11	7 916	491	6 240	1 185	455	0	410	45
dos quais:															
Noruega	**6 992**	3 226	1 703	1 266	248	9	0	2 928	336	1 966	626	109	0	95	14
Rússia	**2 311**	1 519	811	627	67	14	0	596	32	468	96	30	0	30	0
Suíça	**17 433**	10 885	4 895	5 302	593	91	4	4 043	77	3 686	280	270	0	243	27
África	**375**	338	208	93	24	11	2	13	0	3	10	4	0	4	0
América	**5 683**	4 312	2 347	1 662	237	52	14	861	26	713	122	168	0	150	18
dos quais:															
Brasil	**1 141**	914	673	178	42	21	0	184	0	146	38	4	0	4	0
Canadá	**995**	595	263	219	92	21	0	260	0	222	38	8	0	8	0
E.U.A.	**3 065**	2 423	1 148	1 184	71	6	14	334	26	273	35	148	0	136	12
Ásia	**2 185**	1 336	634	587	102	13	0	737	0	509	228	22	0	18	4
Oceânia	**861**	771	110	643	18	0	0	60	0	37	23	5	0	5	0

1.11 - Dormidas, por países de residência habitual segundo a categoria dos estabelecimentos

Nights spent, by type of establishment and country of residence

(Continuação / continued)

R. A. Madeira — Unidade: N.º / Abril 2016

Países de residência habitual	Aldeamentos turísticos	Pousadas	Estalagens				Pensões				
	Total [1]	Total	Total	*****	****	Quintas da Madeira	Total	Albergarias	1ª	2ª	3ª
Total mensal	**5 641**	**644**	**31 594**	**8 109**	**4 717**	**18 768**	**20 166**	**5 517**	**6 318**	**7 231**	**1 100**
Portugal	127	38	1 390	309	765	316	2 660	267	630	1 534	229
Estrangeiro	5 514	606	30 204	7 800	3 952	18 452	17 506	5 250	5 688	5 697	871
Europa	5 619	628	31 335	8 020	4 701	18 614	19 986	5 450	6 270	7 179	1 087
UE-28	5 574	596	29 074	7 414	4 622	17 038	19 157	5 053	5 994	7 023	1 087
Portugal	127	38	1 390	309	765	316	2 660	267	630	1 534	229
Alemanha	231	166	7 894	2 776	501	4 617	6 459	1 696	3 146	1 255	362
Áustria	10	27	689	79	95	515	533	184	263	86	0
Bélgica	35	19	853	139	96	618	442	236	34	156	16
Dinamarca	53	18	603	248	48	307	771	86	111	574	0
Espanha	28	0	169	47	24	98	158	48	12	98	0
Estónia	0	0	0	0	0	0	0	0	0	0	0
Finlândia	80	16	346	26	0	320	181	21	46	107	7
França	2 008	80	7 400	2 607	2 781	2 012	2 487	428	227	1 665	167
Hungria	31	0	29	0	0	29	54	7	0	41	6
Irlanda	49	0	61	3	4	54	93	8	7	78	0
Itália	3	40	163	62	14	87	152	109	15	28	0
Luxemburgo	0	0	132	22	0	110	2	0	0	2	0
Países Baixos	108	80	605	25	149	431	922	468	91	314	49
Polónia	0	0	364	295	19	50	104	4	28	66	6
Reino Unido	2 730	45	7 551	601	80	6 870	2 682	1 241	973	434	34
República Checa	0	38	131	27	24	80	1 044	37	288	508	211
Roménia	4	0	21	0	20	1	9	0	0	9	0
Suécia	14	4	602	122	2	478	355	208	111	36	0
Outros países da UE-28	63	25	71	26	0	45	49	5	12	32	0
Outros Países da Europa	45	32	2 261	606	79	1 576	829	397	276	156	0
dos quais:											
Noruega	0	0	489	293	10	186	240	183	0	57	0
Rússia	22	0	98	39	0	59	46	0	0	46	0
Suíça	23	32	1 660	265	69	1 326	520	205	262	53	0
África	0	0	12	11	0	1	8	0	5	1	2
América	16	0	176	34	14	128	150	60	43	40	7
dos quais:											
Brasil	0	0	10	8	2	0	29	10	2	14	3
Canadá	0	0	81	4	6	71	51	0	31	16	4
E.U.A.	8	0	84	22	5	57	68	50	8	10	0
Ásia	6	16	47	32	0	15	21	7	0	10	4
Oceânia	0	0	24	12	2	10	1	0	0	1	0

[1] Existe um único aldeamento turístico na RAM com a categoria de quatro estrelas.

1.11 - Dormidas, por países de residência habitual segundo a categoria dos estabelecimentos

Nights spent, by type of establishment and country of residence

(Continua / to be continued)

R. A. Madeira — Unidade: N.º / Maio 2016

Países de residência habitual	Total geral	Hotéis						Hotéis-apartamentos				Apartamentos turísticos			
		Total	*****	****	***	**	*	Total	*****	****	***	Total	*****	****	***
Total mensal	**678 896**	**431 421**	**136 341**	**250 851**	**38 949**	**4 252**	**1 028**	**171 396**	**10 846**	**126 945**	**33 605**	**13 319**	**0**	**10 931**	**2 388**
Portugal	**63 052**	41 319	10 334	21 236	8 640	1 067	42	15 894	183	7 674	8 037	1 944	0	1 235	709
Estrangeiro	**615 844**	390 102	126 007	229 615	30 309	3 185	986	155 502	10 663	119 271	25 568	11 375	0	9 696	1 679
Europa	**668 177**	424 027	132 298	248 280	38 359	4 111	979	169 114	10 695	125 337	33 082	13 122	0	10 793	2 329
UE-28	**641 268**	408 220	124 699	241 484	37 229	3 859	949	161 233	10 380	118 778	32 075	12 856	0	10 608	2 248
Portugal	**63 052**	41 319	10 334	21 236	8 640	1 067	42	15 894	183	7 674	8 037	1 944	0	1 235	709
Alemanha	**172 724**	109 854	21 605	78 809	8 413	561	466	41 174	99	38 397	2 678	5 061	0	4 480	581
Áustria	**10 965**	7 310	1 559	5 393	263	36	59	2 423	102	2 123	198	114	0	114	0
Bélgica	**22 295**	15 277	3 837	10 659	614	160	7	4 524	146	3 976	402	143	0	105	38
Dinamarca	**6 825**	3 012	286	2 416	281	15	14	3 296	18	2 476	802	140	0	34	106
Espanha	**6 738**	4 647	1 803	2 238	566	26	14	1 497	22	714	761	123	0	66	57
Estónia	**335**	135	46	88	1	0	0	192	3	123	66	0	0	0	0
Finlândia	**6 469**	3 833	713	2 985	101	6	28	1 880	297	1 402	181	431	0	431	0
França	**104 745**	65 818	13 636	38 561	12 199	1 360	62	24 379	467	16 028	7 884	791	0	329	462
Hungria	**1 951**	961	238	688	29	6	0	807	0	548	259	89	0	89	0
Irlanda	**3 691**	2 464	1 097	1 127	181	35	24	1 019	39	543	437	3	0	3	0
Itália	**8 527**	6 639	778	5 620	197	31	13	1 017	20	868	129	439	0	417	22
Luxemburgo	**2 218**	1 834	860	944	30	0	0	261	0	235	26	6	0	6	0
Países Baixos	**37 159**	25 130	6 261	17 068	1 586	142	73	8 249	64	6 537	1 648	1 475	0	1 343	132
Polónia	**8 987**	6 677	1 820	4 657	105	95	0	1 843	10	1 040	793	12	0	10	2
Reino Unido	**163 822**	102 125	56 391	43 085	2 350	222	77	44 956	8 811	31 421	4 724	1 689	0	1 582	107
República Checa	**7 495**	3 418	457	1 913	956	50	42	3 315	41	1 820	1 454	111	0	101	10
Roménia	**1 150**	991	204	750	37	0	0	109	0	93	16	16	0	10	6
Suécia	**4 711**	2 542	1 578	782	164	10	8	1 710	48	1 155	507	215	0	199	16
Outros países da UE-28	**7 409**	4 234	1 196	2 465	516	37	20	2 688	10	1 605	1 073	54	0	54	0
Outros Países da Europa	**26 909**	15 807	7 599	6 796	1 130	252	30	7 881	315	6 559	1 007	266	0	185	81
dos quais:															
Noruega	**4 940**	2 421	1 509	634	278	0	0	1 922	109	1 353	460	36	0	20	16
Rússia	**3 182**	1 902	1 246	510	112	34	0	1 069	72	782	215	38	0	38	0
Suíça	**16 514**	9 982	4 055	5 090	657	150	30	4 258	12	4 070	176	104	0	53	51
África	**454**	292	97	151	23	3	18	109	0	58	51	15	0	15	0
América	**7 269**	5 114	3 142	1 436	390	122	24	1 460	132	950	378	128	0	91	37
dos quais:															
Brasil	**2 276**	1 487	913	390	142	42	0	625	27	347	251	34	0	18	16
Canadá	**1 404**	919	386	342	136	45	10	217	0	188	29	53	0	34	19
E.U.A.	**3 129**	2 381	1 631	618	95	31	6	515	105	333	77	32	0	30	2
Ásia	**2 538**	1 694	625	933	130	6	0	642	3	551	88	34	0	12	22
Oceânia	**458**	294	179	51	47	10	7	71	16	49	6	20	0	20	0

1.11 - Dormidas, por países de residência habitual segundo a categoria dos estabelecimentos

Nights spent, by type of establishment and country of residence

(Continuação / continued)

R. A. Madeira — Unidade: N.º / Maio 2016

Países de residência habitual	Aldeamentos turísticos	Pousadas	Estalagens				Pensões				
	Total [1]	Total	Total	*****	****	Quintas da Madeira	Total	Albergarias	1ª	2ª	3ª
Total mensal	**4 723**	**872**	**33 490**	**8 666**	**5 174**	**19 650**	**23 675**	**7 447**	**6 830**	**8 186**	**1 212**
Portugal	73	13	1 115	343	457	315	2 694	210	706	1 371	407
Estrangeiro	4 650	859	32 375	8 323	4 717	19 335	20 981	7 237	6 124	6 815	805
Europa	4 659	870	32 924	8 516	5 131	19 277	23 461	7 363	6 769	8 123	1 206
UE-28	4 579	817	30 869	8 011	4 981	17 877	22 694	7 046	6 452	8 000	1 196
Portugal	73	13	1 115	343	457	315	2 694	210	706	1 371	407
Alemanha	375	231	8 868	2 964	867	5 037	7 161	2 118	3 343	1 436	264
Áustria	0	0	646	148	56	442	472	192	206	62	12
Bélgica	80	62	1 360	389	90	881	849	528	97	210	14
Dinamarca	26	16	270	10	1	259	65	20	7	38	0
Espanha	9	36	232	67	21	144	194	30	11	110	43
Estónia	0	0	0	0	0	0	8	0	0	8	0
Finlândia	0	0	67	16	14	37	258	56	37	165	0
França	1 023	211	7 967	2 696	3 088	2 183	4 556	658	419	3 104	375
Hungria	0	0	29	0	14	15	65	16	0	49	0
Irlanda	17	0	82	21	2	59	106	4	24	78	0
Itália	6	60	130	51	36	43	236	165	28	43	0
Luxemburgo	0	0	115	15	0	100	2	0	2	0	0
Países Baixos	130	88	675	162	176	337	1 412	925	197	269	21
Polónia	16	6	133	60	15	58	300	2	0	294	4
Reino Unido	2 778	38	8 750	910	109	7 731	3 486	2 049	1 003	400	34
República Checa	30	46	95	24	34	37	480	40	311	111	18
Roménia	4	10	20	14	0	6	0	0	0	0	0
Suécia	0	0	193	58	0	135	51	8	22	21	0
Outros países da UE-28	12	0	122	63	1	58	299	25	39	231	4
Outros Países da Europa	80	53	2 055	505	150	1 400	767	317	317	123	10
dos quais:											
Noruega	14	0	473	265	6	202	74	21	0	53	0
Rússia	20	0	66	24	2	40	87	40	19	28	0
Suíça	46	53	1 485	199	142	1 144	586	240	298	42	6
África	24	0	6	0	0	6	8	2	6	0	0
América	25	2	388	86	33	269	152	74	21	51	6
dos quais:											
Brasil	18	0	60	32	0	28	52	21	18	8	5
Canadá	0	2	152	22	32	98	61	30	0	31	0
E.U.A.	2	0	168	27	1	140	31	23	0	8	0
Ásia	15	0	107	39	7	61	46	8	28	10	0
Oceânia	0	0	65	25	3	37	8	0	6	2	0

[1] Existe um único aldeamento turístico na RAM com a categoria de quatro estrelas.

1.11 - Dormidas, por países de residência habitual segundo a categoria dos estabelecimentos

Nights spent, by type of establishment and country of residence

(Continua / to be continued)

R. A. Madeira — Unidade: N.º / Junho 2016

Países de residência habitual	Total geral	Hotéis						Hotéis-apartamentos				Apartamentos turísticos			
		Total	*****	****	***	**	*	Total	*****	****	***	Total	*****	****	***
Total mensal	**709 505**	**453 536**	**148 123**	**260 956**	**39 398**	**3 972**	**1 087**	**176 737**	**10 788**	**129 404**	**36 545**	**19 395**	**0**	**15 497**	**3 898**
Portugal	**98 154**	63 909	17 925	32 332	11 998	1 587	67	24 364	245	12 836	11 283	5 474	0	3 625	1 849
Estrangeiro	**611 351**	389 627	130 198	228 624	27 400	2 385	1 020	152 373	10 543	116 568	25 262	13 921	0	11 872	2 049
Europa	**699 147**	447 123	145 059	258 519	38 659	3 828	1 058	174 130	10 664	127 442	36 024	19 166	0	15 382	3 784
UE-28	**679 152**	436 499	139 060	254 603	38 107	3 699	1 030	167 515	10 486	121 813	35 216	18 824	0	15 252	3 572
Portugal	**98 154**	63 909	17 925	32 332	11 998	1 587	67	24 364	245	12 836	11 283	5 474	0	3 625	1 849
Alemanha	**160 088**	102 532	18 974	75 266	7 349	413	530	38 554	99	35 648	2 807	3 599	0	3 072	527
Áustria	**13 493**	10 418	1 381	8 672	269	50	46	1 991	14	1 867	110	15	0	15	0
Bélgica	**21 290**	15 616	3 928	10 990	505	137	56	3 559	102	3 128	329	69	0	51	18
Dinamarca	**3 962**	1 642	285	1 239	87	3	28	2 179	38	1 503	638	14	0	0	14
Espanha	**8 910**	5 891	1 854	3 258	683	86	10	1 874	8	1 134	732	387	0	182	205
Estónia	**177**	90	33	31	26	0	0	30	0	18	12	0	0	0	0
Finlândia	**5 973**	3 257	680	2 343	167	42	25	1 783	185	1 482	116	465	0	414	51
França	**81 613**	53 051	11 918	30 029	10 582	494	28	17 304	134	11 761	5 409	496	0	189	307
Hungria	**1 930**	1 180	239	627	117	191	6	517	14	374	129	88	0	88	0
Irlanda	**5 242**	3 398	1 619	1 432	317	8	22	1 472	69	787	616	24	0	24	0
Itália	**8 304**	6 361	624	5 332	315	89	1	832	0	492	340	638	0	540	98
Luxemburgo	**1 774**	1 522	644	811	57	10	0	225	14	106	105	0	0	0	0
Países Baixos	**41 028**	26 586	6 719	18 502	1 131	160	74	9 986	74	7 815	2 097	1 980	0	1 767	213
Polónia	**21 882**	15 136	4 116	10 590	391	39	0	6 123	0	2 871	3 252	48	0	31	17
Reino Unido	**187 870**	116 966	65 604	48 319	2 759	197	87	49 660	9 428	35 597	4 635	5 201	0	5 075	126
República Checa	**8 127**	3 523	297	2 178	946	90	12	4 047	34	2 462	1 551	76	0	58	18
Roménia	**1 119**	828	339	423	53	13	0	193	0	177	16	22	0	4	18
Suécia	**3 494**	1 734	907	727	65	21	14	1 384	8	905	471	138	0	56	82
Outros países da UE-28	**4 722**	2 859	974	1 502	290	69	24	1 438	20	850	568	90	0	61	29
Outros Países da Europa	**19 995**	10 624	5 999	3 916	552	129	28	6 615	178	5 629	808	342	0	130	212
dos quais:															
Noruega	**6 130**	2 971	2 045	804	102	20	0	2 574	125	2 076	373	219	0	38	181
Rússia	**2 920**	1 526	842	507	149	28	0	1 148	53	893	202	23	0	23	0
Suíça	**9 806**	5 510	2 746	2 421	250	70	23	2 497	0	2 313	184	100	0	69	31
África	**492**	271	139	99	33	0	0	167	0	131	36	12	0	12	0
América	**7 193**	4 756	2 423	1 612	573	130	18	1 430	96	988	346	127	0	74	53
dos quais:															
Brasil	**2 171**	1 443	638	471	303	31	0	571	34	413	124	42	0	27	15
Canadá	**940**	613	167	356	79	11	0	215	34	107	74	33	0	15	18
E.U.A.	**3 604**	2 362	1 389	740	145	76	12	571	28	433	110	52	0	32	20
Ásia	**2 122**	1 046	383	582	66	4	11	821	28	715	78	90	0	29	61
Oceânia	**551**	340	119	144	67	10	0	189	0	128	61	0	0	0	0

1.11 - Dormidas, por países de residência habitual segundo a categoria dos estabelecimentos

Nights spent, by type of establishment and country of residence

(Continuação / continued)

R. A. Madeira — Unidade: N.º / Junho 2016

Países de residência habitual	Aldeamentos turísticos	Pousadas	Estalagens				Pensões				
	Total [1]	Total	Total	*****	****	Quintas da Madeira	Total	Albergarias	1ª	2ª	3ª
Total mensal	**5 514**	**579**	**32 515**	**8 491**	**5 816**	**18 208**	**21 229**	**6 909**	**6 260**	**7 025**	**1 035**
Portugal	184	30	1 259	369	481	409	2 934	426	710	1 467	331
Estrangeiro	5 330	549	31 256	8 122	5 335	17 799	18 295	6 483	5 550	5 558	704
Europa	5 446	575	31 758	8 062	5 795	17 901	20 949	6 794	6 222	6 900	1 033
UE-28	5 394	538	30 110	7 738	5 741	16 631	20 272	6 509	6 019	6 752	992
Portugal	184	30	1 259	369	481	409	2 934	426	710	1 467	331
Alemanha	168	240	8 337	2 870	830	4 637	6 658	1 599	3 290	1 567	202
Áustria	7	16	509	115	18	376	537	205	311	21	0
Bélgica	49	16	1 397	449	43	905	584	341	84	131	28
Dinamarca	0	2	98	0	0	98	27	0	0	27	0
Espanha	180	16	307	105	18	184	255	121	12	119	3
Estónia	0	0	4	0	0	4	53	0	49	4	0
Finlândia	0	0	67	11	0	56	401	10	132	151	108
França	981	100	7 217	2 159	3 773	1 285	2 464	567	181	1 645	71
Hungria	5	14	54	41	0	13	72	2	0	48	22
Irlanda	14	0	102	2	34	66	232	61	18	153	0
Itália	11	0	280	85	0	195	182	82	13	62	25
Luxemburgo	0	0	18	0	0	18	9	0	0	9	0
Países Baixos	110	34	861	183	187	491	1 471	924	96	359	92
Polónia	12	0	379	238	13	128	184	47	46	63	28
Reino Unido	3 663	23	8 771	1 022	209	7 540	3 586	2 055	1 003	480	48
República Checa	3	10	133	19	92	22	335	6	62	267	0
Roménia	0	8	22	14	0	8	46	3	6	37	0
Suécia	4	2	178	30	2	146	54	28	2	24	0
Outros países da UE-28	3	27	117	26	41	50	188	32	4	118	34
Outros Países da Europa	52	37	1 648	324	54	1 270	677	285	203	148	41
dos quais:											
Noruega	18	0	312	151	2	159	36	10	16	10	0
Rússia	16	7	40	1	19	20	160	101	18	24	17
Suíça	12	30	1 241	154	32	1 055	416	174	154	80	8
África	0	0	23	22	0	1	19	0	19	0	0
América	63	4	589	345	11	233	224	104	11	107	2
dos quais:											
Brasil	16	0	13	2	0	11	86	39	7	40	0
Canadá	6	4	37	2	8	27	32	12	0	20	0
E.U.A.	0	0	519	327	2	190	100	51	4	43	2
Ásia	5	0	124	62	9	53	36	11	8	17	0
Oceânia	0	0	21	0	1	20	1	0	0	1	0

[1] Existe um único aldeamento turístico na RAM com a categoria de quatro estrelas.

1.11 - Dormidas, por países de residência habitual segundo a categoria dos estabelecimentos

Nights spent, by type of establishment and country of residence

(Continua / to be continued)

R. A. Madeira — Unidade: N.º / Julho 2016

Países de residência habitual	Total geral	Hotéis						Hotéis-apartamentos				Apartamentos turísticos			
		Total	*****	****	***	**	*	Total	*****	****	***	Total	*****	****	***
Total mensal	**782 253**	**500 571**	**165 635**	**284 433**	**44 748**	**4 427**	**1 328**	**195 338**	**11 919**	**142 847**	**40 572**	**18 558**	**0**	**14 452**	**4 106**
Portugal	**105 520**	72 313	19 177	39 157	12 590	1 327	62	22 157	768	13 216	8 173	5 839	0	3 866	1 973
Estrangeiro	**676 733**	428 258	146 458	245 276	32 158	3 100	1 266	173 181	11 151	129 631	32 399	12 719	0	10 586	2 133
Europa	**768 068**	491 983	161 799	280 658	44 097	4 135	1 294	191 720	11 663	140 228	39 829	18 332	0	14 276	4 056
UE-28	**734 209**	474 901	152 663	273 643	43 357	3 991	1 247	177 387	11 114	127 797	38 476	18 106	0	14 102	4 004
Portugal	**105 520**	72 313	19 177	39 157	12 590	1 327	62	22 157	768	13 216	8 173	5 839	0	3 866	1 973
Alemanha	**146 062**	91 533	17 231	63 567	9 462	573	700	35 722	0	32 701	3 021	4 501	0	4 023	478
Áustria	**7 837**	4 474	1 124	2 767	447	48	88	2 195	40	2 014	141	106	0	106	0
Bélgica	**25 679**	18 182	5 423	11 938	606	159	56	4 941	21	4 586	334	103	0	26	77
Dinamarca	**7 990**	3 935	1 109	2 111	397	245	73	3 309	0	2 248	1 061	48	0	38	10
Espanha	**37 823**	25 092	5 906	16 790	2 209	158	29	9 128	118	5 000	4 010	572	0	373	199
Estónia	**368**	121	33	82	6	0	0	203	28	105	70	18	0	18	0
Finlândia	**6 644**	4 389	1 052	3 262	27	14	34	1 801	189	1 493	119	174	0	174	0
França	**69 992**	44 711	12 317	21 240	10 465	625	64	13 302	104	8 272	4 926	655	0	166	489
Hungria	**3 639**	2 386	484	1 496	378	22	6	1 017	63	765	189	70	0	70	0
Irlanda	**7 025**	4 521	2 240	1 851	396	4	30	2 250	187	1 103	960	40	0	4	36
Itália	**9 650**	7 118	972	5 627	355	159	5	1 445	48	1 011	386	611	0	424	187
Luxemburgo	**1 879**	1 473	421	913	132	7	0	324	0	310	14	15	0	1	14
Países Baixos	**40 115**	26 547	6 270	19 223	823	191	40	9 871	0	8 517	1 354	1 162	0	913	249
Polónia	**42 411**	28 338	7 375	20 320	592	51	0	11 477	0	6 204	5 273	115	0	61	54
Reino Unido	**199 084**	127 342	68 125	56 298	2 683	203	33	50 467	9 451	35 627	5 389	3 455	0	3 292	163
República Checa	**11 141**	4 984	661	2 812	1 384	102	25	4 979	0	2 500	2 479	442	0	381	61
Roménia	**1 496**	1 026	442	495	61	28	0	338	0	300	38	2	0	0	2
Suécia	**4 492**	2 879	1 441	1 320	76	40	2	1 089	97	765	227	112	0	112	0
Outros países da UE-28	**5 362**	3 537	860	2 374	268	35	0	1 372	0	1 060	312	66	0	54	12
Outros Países da Europa	**33 859**	17 082	9 136	7 015	740	144	47	14 333	549	12 431	1 353	226	0	174	52
dos quais:															
Noruega	**14 102**	5 689	3 378	2 236	75	0	0	7 959	410	6 748	801	8	0	0	8
Rússia	**6 424**	3 812	2 570	948	249	38	7	2 293	73	1 952	268	92	0	70	22
Suíça	**11 432**	6 456	2 602	3 416	358	54	26	3 516	66	3 233	217	109	0	101	8
África	**1 202**	745	306	362	75	2	0	385	36	298	51	11	0	11	0
América	**8 070**	5 410	2 457	2 287	451	187	28	1 671	85	1 212	374	184	0	157	27
dos quais:															
Brasil	**2 319**	1 503	560	638	224	81	0	555	0	329	226	54	0	42	12
Canadá	**1 657**	967	315	547	57	42	6	478	41	396	41	24	0	18	6
E.U.A.	**3 472**	2 578	1 441	925	126	64	22	574	44	439	91	19	0	10	9
Ásia	**3 155**	1 626	823	690	83	24	6	1 228	62	873	293	8	0	8	0
Oceânia	**1 758**	807	250	436	42	79	0	334	73	236	25	23	0	0	23

1.11 - Dormidas, por países de residência habitual segundo a categoria dos estabelecimentos

Nights spent, by type of establishment and country of residence

(Continuação / continued)

R. A. Madeira — Unidade: N.º / Julho 2016

Países de residência habitual	Aldeamentos turísticos	Pousadas	Estalagens				Pensões				
	Total [1]	Total	Total	*****	****	Quintas da Madeira	Total	Albergarias	1ª	2ª	3ª
Total mensal	**9 044**	**768**	**34 857**	**9 036**	**7 019**	**18 802**	**23 117**	**7 319**	**6 583**	**8 107**	**1 108**
Portugal	143	43	1 787	523	913	351	3 238	377	563	1 955	343
Estrangeiro	8 901	725	33 070	8 513	6 106	18 451	19 879	6 942	6 020	6 152	765
Europa	8 884	754	34 334	8 892	6 969	18 473	22 061	7 170	5 936	7 862	1 093
UE-28	8 618	732	33 136	8 446	6 865	17 825	21 329	6 953	5 598	7 736	1 042
Portugal	143	43	1 787	523	913	351	3 238	377	563	1 955	343
Alemanha	341	236	7 669	2 081	920	4 668	6 060	1 446	2 618	1 799	197
Áustria	5	0	620	155	69	396	437	155	243	37	2
Bélgica	97	72	1 531	376	153	1 002	753	429	73	237	14
Dinamarca	52	8	431	49	21	361	207	63	9	121	14
Espanha	305	58	1 981	610	132	1 239	687	319	126	148	94
Estónia	0	0	14	0	0	14	12	0	6	6	0
Finlândia	0	0	188	35	4	149	92	10	6	70	6
França	1 583	179	6 370	2 676	2 074	1 620	3 192	756	325	1 944	167
Hungria	31	0	76	38	0	38	59	16	23	12	8
Irlanda	7	0	95	0	8	87	112	14	7	91	0
Itália	19	8	239	42	39	158	210	91	53	25	41
Luxemburgo	0	0	27	0	0	27	40	27	7	6	0
Países Baixos	170	16	1 275	166	719	390	1 074	663	133	278	0
Polónia	9	0	2 076	507	1 464	105	396	78	152	136	30
Reino Unido	5 674	18	8 151	1 031	195	6 925	3 977	2 436	1 071	425	45
República Checa	74	52	203	21	102	80	407	14	75	254	64
Roménia	14	0	84	26	0	58	32	12	20	0	0
Suécia	66	6	169	47	50	72	171	28	70	69	4
Outros países da UE-28	28	36	150	63	2	85	173	19	18	123	13
Outros Países da Europa	266	22	1 198	446	104	648	732	217	338	126	51
dos quais:											
Noruega	7	0	378	227	0	151	61	16	27	18	0
Rússia	4	0	65	48	11	6	158	95	11	31	21
Suíça	228	22	637	150	86	401	464	106	277	51	30
África	0	0	17	4	0	13	44	0	16	28	0
América	80	8	348	33	34	281	369	113	79	162	15
dos quais:											
Brasil	56	4	58	0	3	55	89	24	30	27	8
Canadá	0	0	64	14	30	20	124	13	0	104	7
E.U.A.	0	4	166	14	0	152	131	70	38	23	0
Ásia	59	6	151	100	16	35	77	25	26	26	0
Oceânia	21	0	7	7	0	0	566	11	526	29	0

[1] Existe um único aldeamento turístico na RAM com a categoria de quatro estrelas.

1.11 - Dormidas, por países de residência habitual segundo a categoria dos estabelecimentos

Nights spent, by type of establishment and country of residence

(Continua / to be continued)

R. A. Madeira — Unidade: N.º / Agosto 2016

Países de residência habitual	Total geral	Hotéis						Hotéis-apartamentos				Apartamentos turísticos			
		Total	*****	****	***	**	*	Total	*****	****	***	Total	*****	****	***
Total mensal	**816 360**	**513 551**	**166 927**	**294 707**	**45 670**	**4 807**	**1 440**	**205 568**	**12 360**	**150 581**	**42 627**	**24 394**	**0**	**18 551**	**5 843**
Portugal	**124 134**	82 237	23 671	42 598	14 043	1 776	149	27 779	1 531	17 349	8 899	7 706	0	4 639	3 067
Estrangeiro	**692 226**	431 314	143 256	252 109	31 627	3 031	1 291	177 789	10 829	133 232	33 728	16 688	0	13 912	2 776
Europa	**804 072**	505 901	163 150	291 690	44 924	4 730	1 407	202 263	12 158	148 072	42 033	24 145	0	18 395	5 750
UE-28	**780 521**	492 721	155 465	286 846	44 432	4 634	1 344	194 315	11 873	141 430	41 012	23 691	0	18 284	5 407
Portugal	**124 134**	82 237	23 671	42 598	14 043	1 776	149	27 779	1 531	17 349	8 899	7 706	0	4 639	3 067
Alemanha	**150 160**	93 168	16 170	66 509	9 078	748	663	36 337	184	33 100	3 053	4 791	0	4 372	419
Áustria	**8 105**	5 278	1 157	3 471	505	40	105	1 583	0	1 344	239	135	0	115	20
Bélgica	**20 719**	13 670	4 235	8 896	385	101	53	5 120	140	4 010	970	10	0	10	0
Dinamarca	**5 620**	2 357	211	2 010	98	22	16	2 935	0	1 946	989	14	0	0	14
Espanha	**52 586**	35 164	10 700	21 584	2 538	328	14	12 158	170	7 097	4 891	1 131	0	770	361
Estónia	**295**	206	31	175	0	0	0	80	22	57	1	0	0	0	0
Finlândia	**6 124**	3 669	543	3 080	18	0	28	1 899	54	1 645	200	352	0	332	20
França	**85 659**	51 842	14 961	26 504	9 566	765	46	19 015	239	13 168	5 608	708	0	267	441
Hungria	**3 560**	2 208	389	1 471	310	38	0	1 202	28	803	371	4	0	4	0
Irlanda	**6 624**	3 920	1 768	1 809	335	0	8	2 554	85	1 383	1 086	7	0	7	0
Itália	**15 708**	10 397	1 319	7 597	1 201	240	40	2 440	180	1 878	382	883	0	383	500
Luxemburgo	**3 113**	2 113	826	1 158	115	7	7	817	26	714	77	7	0	7	0
Países Baixos	**41 218**	27 204	6 069	20 169	723	156	87	10 827	24	9 539	1 264	1 242	0	1 021	221
Polónia	**41 390**	27 487	7 655	18 909	895	18	10	11 229	16	5 944	5 269	196	0	89	107
Reino Unido	**197 697**	121 884	63 083	55 648	2 887	237	29	51 952	9 119	37 118	5 715	6 150	0	6 017	133
República Checa	**8 511**	4 411	521	2 476	1 310	55	49	3 430	0	2 206	1 224	156	0	112	44
Roménia	**1 654**	1 182	395	578	162	35	12	362	49	179	134	0	0	0	0
Suécia	**3 120**	1 558	820	597	78	35	28	1 288	6	935	347	111	0	65	46
Outros países da UE-28	**4 524**	2 766	941	1 607	185	33	0	1 308	0	1 015	293	88	0	74	14
Outros Países da Europa	**23 551**	13 180	7 685	4 844	492	96	63	7 948	285	6 642	1 021	454	0	111	343
dos quais:															
Noruega	**5 526**	2 349	1 495	813	24	14	3	2 562	34	2 068	460	269	0	14	255
Rússia	**8 278**	4 883	3 389	1 300	174	20	0	2 866	94	2 517	255	104	0	35	69
Suíça	**7 237**	4 441	1 753	2 361	213	54	60	1 675	72	1 457	146	56	0	53	3
África	**1 115**	603	239	311	53	0	0	391	24	247	120	21	0	12	9
América	**7 086**	4 378	2 052	1 717	543	33	33	1 880	178	1 315	387	193	0	139	54
dos quais:															
Brasil	**2 024**	1 263	440	512	288	23	0	571	9	310	252	28	0	28	0
Canadá	**847**	491	192	215	69	2	13	277	29	194	54	0	0	0	0
E.U.A.	**3 505**	2 286	1 324	789	145	8	20	908	140	689	79	18	0	18	0
Ásia	**3 004**	1 996	1 247	578	135	36	0	736	0	672	64	35	0	5	30
Oceânia	**1 083**	673	239	411	15	8	0	298	0	275	23	0	0	0	0

1.11 - Dormidas, por países de residência habitual segundo a categoria dos estabelecimentos

Nights spent, by type of establishment and country of residence

(Continuação / continued)

R. A. Madeira — Unidade: N.º / Agosto 2016

Países de residência habitual	Aldeamentos turísticos	Pousadas	Estalagens				Pensões				
	Total [1]	Total	Total	*****	****	Quintas da Madeira	Total	Albergarias	1ª	2ª	3ª
Total mensal	**10 654**	**889**	**37 402**	**8 948**	**8 607**	**19 847**	**23 902**	**7 369**	**6 935**	**8 393**	**1 205**
Portugal	250	63	2 931	1 165	1 153	613	3 168	572	747	1 514	335
Estrangeiro	10 404	826	34 471	7 783	7 454	19 234	20 734	6 797	6 188	6 879	870
Europa	10 583	859	36 849	8 791	8 501	19 557	23 472	7 227	6 846	8 215	1 184
UE-28	10 464	837	35 879	8 445	8 404	19 030	22 614	6 900	6 539	8 005	1 170
Portugal	250	63	2 931	1 165	1 153	613	3 168	572	747	1 514	335
Alemanha	762	338	8 021	2 134	855	5 032	6 743	1 157	3 230	2 078	278
Áustria	41	2	751	42	60	649	315	73	177	65	0
Bélgica	33	55	975	271	45	659	856	578	119	149	10
Dinamarca	0	6	228	6	65	157	80	7	26	40	7
Espanha	477	59	2 475	887	219	1 369	1 122	252	389	368	113
Estónia	0	0	2	0	0	2	7	0	7	0	0
Finlândia	40	0	83	24	4	55	81	0	0	77	4
França	1 443	134	9 165	2 262	4 273	2 630	3 352	993	230	1 872	257
Hungria	31	0	50	24	10	16	65	18	0	30	17
Irlanda	13	0	89	0	0	89	41	0	24	17	0
Itália	91	90	540	168	57	315	1 267	210	69	902	86
Luxemburgo	56	12	90	14	2	74	18	16	0	2	0
Países Baixos	170	27	715	202	75	438	1 033	609	97	309	18
Polónia	3	4	2 260	511	1 358	391	211	34	124	34	19
Reino Unido	6 896	8	7 015	573	158	6 284	3 792	2 277	1 158	349	8
República Checa	70	36	112	6	43	63	296	43	100	135	18
Roménia	21	0	72	22	0	50	17	0	10	7	0
Suécia	0	0	155	55	14	86	8	6	0	2	0
Outros países da UE-28	67	3	150	79	13	58	142	55	32	55	0
Outros Países da Europa	119	22	970	346	97	527	858	327	307	210	14
dos quais:											
Noruega	0	0	272	161	16	95	74	62	0	12	0
Rússia	63	2	144	76	0	68	216	108	2	106	0
Suíça	46	8	462	102	39	321	549	157	302	76	14
África	7	0	86	84	0	2	7	0	2	5	0
América	43	26	311	27	92	192	255	87	45	102	21
dos quais:											
Brasil	0	0	84	18	47	19	78	36	8	34	0
Canadá	0	6	20	0	14	6	53	37	4	12	0
E.U.A.	16	20	177	2	31	144	80	14	20	41	5
Ásia	21	0	97	12	14	71	119	55	42	22	0
Oceânia	0	4	59	34	0	25	49	0	0	49	0

[1] Existe um único aldeamento turístico na RAM com a categoria de quatro estrelas.

1.11 - Dormidas, por países de residência habitual segundo a categoria dos estabelecimentos

Nights spent, by type of establishment and country of residence

(Continua / to be continued)

R. A. Madeira — Unidade: N.º / Setembro 2016

Países de residência habitual	Total geral	Hotéis						Hotéis-apartamentos				Apartamentos turísticos			
		Total	*****	****	***	**	*	Total	*****	****	***	Total	*****	****	***
Total mensal	**713 594**	**453 011**	**144 510**	**261 934**	**40 872**	**4 252**	**1 443**	**179 686**	**10 462**	**131 728**	**37 496**	**16 962**	**0**	**13 823**	**3 139**
Portugal	**89 751**	59 728	14 758	31 786	11 432	1 687	65	19 527	417	11 625	7 485	5 045	0	3 724	1 321
Estrangeiro	**623 843**	393 283	129 752	230 148	29 440	2 565	1 378	160 159	10 045	120 103	30 011	11 917	0	10 099	1 818
Europa	**699 354**	443 161	139 555	258 187	39 977	4 016	1 426	176 415	10 396	129 373	36 646	16 702	0	13 677	3 025
UE-28	**676 331**	430 937	133 399	253 521	38 851	3 775	1 391	168 264	10 296	122 629	35 339	16 356	0	13 534	2 822
Portugal	**89 751**	59 728	14 758	31 786	11 432	1 687	65	19 527	417	11 625	7 485	5 045	0	3 724	1 321
Alemanha	**161 816**	104 855	18 617	75 896	8 887	644	811	36 935	116	33 828	2 991	3 412	0	2 965	447
Áustria	**7 104**	4 832	943	3 577	252	7	53	1 311	0	1 268	43	127	0	124	3
Bélgica	**16 158**	10 355	2 723	7 052	462	60	58	4 224	149	2 891	1 184	25	0	19	6
Dinamarca	**7 146**	2 908	433	2 074	361	12	28	3 900	66	2 937	897	32	0	28	4
Espanha	**19 316**	12 714	3 162	7 915	1 505	105	27	4 357	16	2 287	2 054	565	0	347	218
Estónia	**119**	72	19	48	0	0	5	29	0	13	16	8	0	8	0
Finlândia	**5 981**	3 380	453	2 783	100	29	15	2 161	231	1 773	157	193	0	193	0
França	**63 829**	40 902	8 717	23 088	8 532	540	25	12 871	191	7 300	5 380	362	0	59	303
Hungria	**3 005**	2 008	579	1 170	219	40	0	797	48	459	290	15	0	3	12
Irlanda	**5 244**	3 322	1 544	1 539	195	17	27	1 645	84	1 236	325	4	0	4	0
Itália	**8 215**	6 504	776	5 132	477	119	0	819	0	653	166	529	0	477	52
Luxemburgo	**1 710**	1 195	431	672	87	5	0	422	0	316	106	0	0	0	0
Países Baixos	**35 712**	22 868	5 155	16 664	807	134	108	9 111	0	7 594	1 517	1 814	0	1 556	258
Polónia	**30 710**	19 280	4 638	14 206	310	80	46	9 426	18	4 370	5 038	497	0	465	32
Reino Unido	**202 124**	125 899	68 052	53 973	3 572	207	95	53 845	8 904	39 433	5 508	3 560	0	3 426	134
República Checa	**8 556**	4 948	261	3 380	1 243	50	14	3 119	0	2 000	1 119	14	0	14	0
Roménia	**1 362**	815	329	404	69	13	0	433	14	342	77	8	0	0	8
Suécia	**4 286**	1 959	972	763	198	12	14	1 957	42	1 518	397	141	0	117	24
Outros países da UE-28	**4 187**	2 393	837	1 399	143	14	0	1 375	0	786	589	5	0	5	0
Outros Países da Europa	**23 023**	12 224	6 156	4 666	1 126	241	35	8 151	100	6 744	1 307	346	0	143	203
dos quais:															
Noruega	**5 416**	2 538	1 296	528	694	20	0	2 172	54	1 499	619	185	0	64	121
Rússia	**6 581**	2 971	1 879	839	172	74	7	3 003	22	2 534	447	110	0	55	55
Suíça	**9 406**	5 529	2 338	2 872	192	113	14	2 668	14	2 520	134	51	0	24	27
África	**836**	518	183	204	46	85	0	278	14	221	43	0	0	0	0
América	**10 119**	7 174	3 960	2 337	734	133	10	2 125	32	1 481	612	209	0	125	84
dos quais:															
Brasil	**3 218**	2 482	1 123	896	371	92	0	495	18	314	163	62	0	33	29
Canadá	**1 633**	1 065	427	544	76	18	0	378	0	226	152	25	0	13	12
E.U.A.	**4 862**	3 394	2 324	814	223	23	10	1 140	14	877	249	100	0	76	24
Ásia	**2 466**	1 529	556	873	79	14	7	762	6	600	156	27	0	21	6
Oceânia	**819**	629	256	333	36	4	0	106	14	53	39	24	0	0	24

1.11 - Dormidas, por países de residência habitual segundo a categoria dos estabelecimentos

Nights spent, by type of establishment and country of residence

(Continuação / continued)

R. A. Madeira — Unidade: N.º / Setembro 2016

Países de residência habitual	Aldeamentos turísticos	Pousadas	Estalagens				Pensões				
	Total [1]	Total	Total	*****	****	Quintas da Madeira	Total	Albergarias	1ª	2ª	3ª
Total mensal	**5 783**	**698**	**34 397**	**8 696**	**6 797**	**18 904**	**23 057**	**6 976**	**6 421**	**8 620**	**1 040**
Portugal	192	48	2 036	933	694	409	3 175	299	653	1 764	459
Estrangeiro	5 591	650	32 361	7 763	6 103	18 495	19 882	6 677	5 768	6 856	581
Europa	5 734	674	33 942	8 555	6 753	18 634	22 726	6 878	6 380	8 454	1 014
UE-28	5 624	644	32 597	8 003	6 678	17 916	21 909	6 411	6 216	8 296	986
Portugal	192	48	2 036	933	694	409	3 175	299	653	1 764	459
Alemanha	293	256	8 383	2 921	737	4 725	7 682	1 855	3 521	2 146	160
Áustria	41	28	410	88	26	296	355	83	198	74	0
Bélgica	91	26	896	197	88	611	541	448	28	65	0
Dinamarca	21	0	156	22	4	130	129	66	14	49	0
Espanha	471	38	731	241	44	446	440	83	152	153	52
Estónia	0	0	8	0	0	8	2	0	2	0	0
Finlândia	0	15	14	6	0	8	218	4	126	88	0
França	471	76	6 054	1 309	3 607	1 138	3 093	285	252	2 427	129
Hungria	15	0	53	19	6	28	117	12	21	54	30
Irlanda	25	0	112	31	28	53	136	25	28	83	0
Itália	33	28	206	62	2	142	96	12	6	78	0
Luxemburgo	0	0	61	0	0	61	32	28	0	4	0
Países Baixos	133	28	789	60	337	392	969	619	108	232	10
Polónia	4	2	1 243	268	798	177	258	20	81	143	14
Reino Unido	3 811	68	11 095	1 692	256	9 147	3 846	2 508	857	429	52
República Checa	0	30	69	16	24	29	376	0	125	203	48
Roménia	0	0	24	2	0	22	82	0	1	81	0
Suécia	0	1	125	69	0	56	103	63	28	12	0
Outros países da UE-28	23	0	132	67	27	38	259	1	15	211	32
Outros Países da Europa	110	30	1 345	552	75	718	817	467	164	158	28
dos quais:											
Noruega	0	0	389	202	6	181	132	70	0	62	0
Rússia	58	10	151	134	8	9	278	192	41	41	4
Suíça	52	20	729	174	43	512	357	191	105	55	6
África	7	0	27	15	0	12	6	6	0	0	0
América	29	18	310	57	43	210	254	61	34	133	26
dos quais:											
Brasil	0	4	48	12	21	15	127	15	28	58	26
Canadá	5	0	104	8	0	96	56	24	6	26	0
E.U.A.	8	14	147	36	22	89	59	22	0	37	0
Ásia	7	6	93	58	1	34	42	27	7	8	0
Oceânia	6	0	25	11	0	14	29	4	0	25	0

[1] Existe um único aldeamento turístico na RAM com a categoria de quatro estrelas.

1.11 - Dormidas, por países de residência habitual segundo a categoria dos estabelecimentos

Nights spent, by type of establishment and country of residence

(Continua / to be continued)

R. A. Madeira — Unidade: N.º / Outubro 2016

Países de residência habitual	Total geral	Hotéis						Hotéis-apartamentos				Apartamentos turísticos			
		Total	*****	****	***	**	*	Total	*****	****	***	Total	*****	****	***
Total mensal	**652 051**	**421 147**	**136 532**	**244 048**	**35 898**	**3 595**	**1 074**	**168 153**	**10 673**	**126 912**	**30 568**	**9 723**	**0**	**7 066**	**2 657**
Portugal	**64 868**	43 812	10 300	22 559	9 652	1 261	40	14 845	120	8 234	6 491	1 764	0	551	1 213
Estrangeiro	**587 183**	377 335	126 232	221 489	26 246	2 334	1 034	153 308	10 553	118 678	24 077	7 959	0	6 515	1 444
Europa	**638 016**	412 227	132 569	239 937	35 286	3 402	1 033	164 188	10 577	124 478	29 133	9 585	0	7 011	2 574
UE-28	**608 540**	396 612	125 597	232 497	34 280	3 229	1 009	153 725	9 491	116 627	27 607	9 397	0	6 852	2 545
Portugal	**64 868**	43 812	10 300	22 559	9 652	1 261	40	14 845	120	8 234	6 491	1 764	0	551	1 213
Alemanha	**170 898**	114 772	21 734	82 308	9 477	576	677	37 951	137	35 253	2 561	3 005	0	2 512	493
Áustria	**7 404**	4 832	1 044	3 412	315	18	43	1 523	0	1 290	233	72	0	53	19
Bélgica	**6 505**	4 482	1 329	2 776	298	62	17	1 382	35	1 134	213	41	0	7	34
Dinamarca	**15 696**	9 839	1 478	7 541	565	251	4	4 435	122	3 279	1 034	1 009	0	983	26
Espanha	**7 293**	4 959	1 251	2 786	859	63	0	1 743	0	1 212	531	145	0	6	139
Estónia	**3 617**	2 607	314	2 095	193	3	2	906	0	387	519	2	0	2	0
Finlândia	**13 994**	8 020	1 959	5 465	535	4	57	5 648	1 330	3 479	839	20	0	0	20
França	**41 129**	27 471	6 721	15 625	4 645	452	28	8 891	55	6 003	2 833	313	0	53	260
Hungria	**2 195**	1 349	318	789	234	8	0	745	22	627	96	14	0	14	0
Irlanda	**3 083**	1 774	851	736	187	0	0	991	0	771	220	6	0	6	0
Itália	**8 195**	6 844	619	5 935	213	55	22	598	0	444	154	523	0	516	7
Luxemburgo	**1 381**	973	350	600	23	0	0	322	28	287	7	0	0	0	0
Países Baixos	**22 282**	15 341	4 042	10 407	757	117	18	5 584	32	4 524	1 028	345	0	167	178
Polónia	**15 724**	9 117	2 545	6 160	382	18	12	6 125	36	4 007	2 082	129	0	112	17
Reino Unido	**190 944**	120 854	63 492	52 999	4 050	252	61	50 184	7 141	37 164	5 879	1 828	0	1 693	135
República Checa	**2 647**	1 334	173	599	550	12	0	1 062	0	578	484	16	0	16	0
Roménia	**696**	425	147	233	45	0	0	201	0	123	78	12	0	8	4
Suécia	**19 606**	10 711	5 035	4 784	829	35	28	7 829	433	6 182	1 214	111	0	111	0
Outros países da UE-28	**10 383**	7 096	1 895	4 688	471	42	0	2 760	0	1 649	1 111	42	0	42	0
Outros Países da Europa	**29 476**	15 615	6 972	7 440	1 006	173	24	10 463	1 086	7 851	1 526	188	0	159	29
dos quais:															
Noruega	**9 241**	3 518	1 711	1 423	330	54	0	5 088	1 016	3 218	854	91	0	91	0
Rússia	**4 749**	2 335	1 295	840	152	37	11	1 870	42	1 487	341	3	0	0	3
Suíça	**13 848**	8 718	3 284	4 868	478	82	6	2 990	28	2 779	183	89	0	63	26
África	**509**	317	137	95	29	56	0	179	3	162	14	0	0	0	0
América	**9 769**	6 238	2 713	2 924	452	108	41	2 734	81	1 446	1 207	98	0	49	49
dos quais:															
Brasil	**2 513**	2 000	785	888	249	54	24	342	0	246	96	44	0	9	35
Canadá	**2 543**	1 155	320	723	77	35	0	1 184	0	384	800	10	0	6	4
E.U.A.	**4 336**	2 813	1 558	1 135	88	15	17	1 152	81	769	302	30	0	20	10
Ásia	**3 197**	2 116	963	1 007	121	25	0	824	0	657	167	38	0	6	32
Oceânia	**560**	249	150	85	10	4	0	228	12	169	47	2	0	0	2

1.11 - Dormidas, por países de residência habitual segundo a categoria dos estabelecimentos

Nights spent, by type of establishment and country of residence

(Continuação / continued)

R. A. Madeira — Unidade: N.º / Outubro 2016

Países de residência habitual	Aldeamentos turísticos	Pousadas	Estalagens				Pensões				
	Total [1]	Total	Total	*****	****	Quintas da Madeira	Total	Albergarias	1ª	2ª	3ª
Total mensal	**5 147**	**594**	**27 751**	**7 156**	**2 692**	**17 903**	**19 536**	**7 097**	**6 118**	**5 616**	**705**
Portugal	83	37	2 177	733	1 093	351	2 150	215	358	1 401	176
Estrangeiro	5 064	557	25 574	6 423	1 599	17 552	17 386	6 882	5 760	4 215	529
Europa	5 124	594	27 196	7 113	2 599	17 484	19 102	6 846	6 082	5 469	705
UE-28	5 078	569	25 238	6 616	2 491	16 131	17 921	6 421	5 557	5 338	605
Portugal	83	37	2 177	733	1 093	351	2 150	215	358	1 401	176
Alemanha	406	258	7 746	2 280	543	4 923	6 760	1 743	3 227	1 630	160
Áustria	0	0	462	124	5	333	515	322	118	70	5
Bélgica	0	14	309	96	40	173	277	133	72	58	14
Dinamarca	22	0	134	32	18	84	257	66	14	177	0
Espanha	30	29	226	52	13	161	161	29	2	94	36
Estónia	0	0	0	0	0	0	102	0	84	18	0
Finlândia	0	0	151	52	0	99	155	70	0	55	30
França	556	63	2 408	1 146	456	806	1 427	471	142	738	76
Hungria	0	0	27	7	8	12	60	8	39	5	8
Irlanda	38	9	166	95	25	46	99	14	1	84	0
Itália	24	16	95	43	0	52	95	22	38	35	0
Luxemburgo	0	0	71	34	0	37	15	0	0	15	0
Países Baixos	104	49	277	35	104	138	582	354	117	89	22
Polónia	0	12	178	47	36	95	163	9	70	74	10
Reino Unido	3 752	42	10 150	1 520	128	8 502	4 134	2 792	826	474	42
República Checa	2	0	14	4	6	4	219	3	127	89	0
Roménia	35	0	5	5	0	0	18	18	0	0	0
Suécia	17	8	510	212	4	294	420	150	157	99	14
Outros países da UE-28	9	32	132	99	12	21	312	2	165	133	12
Outros Países da Europa	46	25	1 958	497	108	1 353	1 181	425	525	131	100
dos quais:											
Noruega	0	0	376	202	0	174	168	152	0	16	0
Rússia	0	16	285	143	34	108	240	101	9	48	82
Suíça	19	9	1 251	136	70	1 045	772	172	516	66	18
África	0	0	6	0	0	6	7	5	2	0	0
América	2	0	321	31	11	279	376	199	34	143	0
dos quais:											
Brasil	0	0	26	10	8	8	101	78	0	23	0
Canadá	2	0	48	0	0	48	144	34	18	92	0
E.U.A.	0	0	217	21	3	193	124	87	16	21	0
Ásia	11	0	172	6	82	84	36	33	0	3	0
Oceânia	10	0	56	6	0	50	15	14	0	1	0

[1] Existe um único aldeamento turístico na RAM com a categoria de quatro estrelas.

1.11 - Dormidas, por países de residência habitual segundo a categoria dos estabelecimentos

Nights spent, by type of establishment and country of residence

(Continua / to be continued)

R. A. Madeira — Unidade: N.º / Novembro 2016

Países de residência habitual	Total geral	Hotéis						Hotéis-apartamentos				Apartamentos turísticos			
		Total	*****	****	***	**	*	Total	*****	****	***	Total	*****	****	***
Total mensal	**506 822**	**316 381**	**99 208**	**189 750**	**24 119**	**2 463**	**841**	**143 616**	**10 062**	**113 914**	**19 640**	**6 558**	**0**	**5 593**	**965**
Portugal	**34 610**	23 652	5 338	11 624	5 624	1 049	17	7 487	39	3 633	3 815	479	0	188	291
Estrangeiro	**472 212**	292 729	93 870	178 126	18 495	1 414	824	136 129	10 023	110 281	15 825	6 079	0	5 405	674
Europa	**499 414**	311 441	97 221	187 504	23 553	2 347	816	141 761	10 006	112 887	18 868	6 489	0	5 535	954
UE-28	**469 043**	295 900	90 226	179 970	22 831	2 122	751	129 374	8 220	103 546	17 608	6 327	0	5 383	944
Portugal	**34 610**	23 652	5 338	11 624	5 624	1 049	17	7 487	39	3 633	3 815	479	0	188	291
Alemanha	**159 954**	103 839	20 025	74 052	8 996	396	370	41 104	88	39 156	1 860	1 664	0	1 342	322
Áustria	**5 528**	3 722	1 154	2 496	59	4	9	1 097	0	1 073	24	92	0	92	0
Bélgica	**5 660**	3 824	1 294	2 383	121	18	8	1 226	0	1 028	198	2	0	0	2
Dinamarca	**24 628**	14 232	1 491	11 901	735	29	76	7 896	30	6 456	1 410	1 734	0	1 687	47
Espanha	**3 791**	2 822	823	1 546	420	33	0	679	0	399	280	26	0	26	0
Estónia	**250**	181	31	79	71	0	0	69	0	26	43	0	0	0	0
Finlândia	**19 057**	9 583	2 089	6 828	573	11	82	8 978	1 618	6 175	1 185	238	0	210	28
França	**14 132**	9 999	2 791	5 209	1 855	113	31	2 479	6	1 841	632	30	0	6	24
Hungria	**1 390**	596	96	492	8	0	0	641	0	235	406	0	0	0	0
Irlanda	**1 352**	685	160	257	268	0	0	513	4	371	138	7	0	0	7
Itália	**6 757**	5 328	314	4 737	173	104	0	615	0	520	95	577	0	556	21
Luxemburgo	**1 911**	1 436	655	767	8	6	0	378	0	378	0	0	0	0	0
Países Baixos	**12 047**	8 510	2 141	6 082	181	56	50	2 596	38	2 263	295	164	0	136	28
Polónia	**11 165**	6 535	2 004	4 258	246	23	4	4 331	0	2 704	1 627	24	0	0	24
Reino Unido	**135 960**	84 591	43 098	38 874	2 347	228	44	37 317	5 902	27 870	3 545	672	0	536	136
República Checa	**868**	427	38	292	85	12	0	265	0	166	99	4	0	4	0
Roménia	**504**	354	135	172	43	0	4	87	0	68	19	7	0	6	1
Suécia	**26 488**	13 778	6 096	6 855	742	29	56	10 605	495	8 770	1 340	605	0	594	11
Outros países da UE-28	**2 991**	1 806	453	1 066	276	11	0	1 011	0	414	597	2	0	0	2
Outros Países da Europa	**30 371**	15 541	6 995	7 534	722	225	65	12 387	1 786	9 341	1 260	162	0	152	10
dos quais:															
Noruega	**16 088**	6 782	3 417	2 970	339	56	0	8 391	1 760	5 745	886	44	0	38	6
Rússia	**2 570**	1 513	758	691	37	27	0	895	0	669	226	7	0	7	0
Suíça	**9 991**	5 801	2 030	3 260	326	120	65	2 898	26	2 782	90	111	0	107	4
África	**442**	348	128	182	15	9	14	55	0	52	3	20	0	20	0
América	**4 985**	3 526	1 351	1 629	439	102	5	1 061	43	378	640	49	0	38	11
dos quais:															
Brasil	**1 095**	875	315	345	159	56	0	158	0	99	59	10	0	0	10
Canadá	**1 643**	912	203	639	38	32	0	560	14	104	442	39	0	38	1
E.U.A.	**2 027**	1 605	782	580	224	14	5	296	29	153	114	0	0	0	0
Ásia	**1 576**	844	419	324	93	2	6	631	13	489	129	0	0	0	0
Oceânia	**405**	222	89	111	19	3	0	108	0	108	0	0	0	0	0

1.11 - Dormidas, por países de residência habitual segundo a categoria dos estabelecimentos

Nights spent, by type of establishment and country of residence

(Continuação / continued)

R. A. Madeira — Unidade: N.º / Novembro 2016

Países de residência habitual	Aldeamentos turísticos	Pousadas	Estalagens				Pensões				
	Total [1]	Total	Total	*****	****	Quintas da Madeira	Total	Albergarias	1ª	2ª	3ª
Total mensal	**4 302**	**295**	**20 312**	**4 598**	**1 746**	**13 968**	**15 358**	**6 462**	**5 081**	**3 326**	**489**
Portugal	50	14	1 282	319	705	258	1 646	119	501	837	189
Estrangeiro	4 252	281	19 030	4 279	1 041	13 710	13 712	6 343	4 580	2 489	300
Europa	4 301	269	20 014	4 546	1 741	13 727	15 139	6 394	5 030	3 229	486
UE-28	4 301	239	18 663	4 369	1 670	12 624	14 239	5 829	4 781	3 161	468
Portugal	50	14	1 282	319	705	258	1 646	119	501	837	189
Alemanha	208	119	7 130	2 291	384	4 455	5 890	2 008	2 800	948	134
Áustria	7	0	409	76	11	322	201	35	133	26	7
Bélgica	6	6	312	60	70	182	284	219	14	51	0
Dinamarca	7	2	504	201	0	303	253	163	55	14	21
Espanha	30	5	94	19	29	46	135	33	17	63	22
Estónia	0	0	0	0	0	0	0	0	0	0	0
Finlândia	0	0	133	15	16	102	125	43	5	77	0
França	112	5	1 006	360	161	485	501	174	65	262	0
Hungria	0	0	25	14	2	9	128	0	93	19	16
Irlanda	22	0	49	10	0	39	76	7	20	49	0
Itália	28	35	68	5	2	61	106	44	29	33	0
Luxemburgo	0	0	58	8	10	40	39	0	5	34	0
Países Baixos	12	6	274	34	85	155	485	394	52	32	7
Polónia	0	10	131	106	11	14	134	27	37	62	8
Reino Unido	3 732	33	6 404	633	134	5 637	3 211	1 931	760	494	26
República Checa	24	0	77	0	14	63	71	0	0	35	36
Roménia	0	0	24	7	2	15	32	22	0	10	0
Suécia	63	4	587	178	0	409	846	606	180	58	2
Outros países da UE-28	0	0	96	33	34	29	76	4	15	57	0
Outros Países da Europa	0	30	1 351	177	71	1 103	900	565	249	68	18
dos quais:											
Noruega	0	0	399	52	18	329	472	468	4	0	0
Rússia	0	0	43	14	8	21	112	26	42	26	18
Suíça	0	30	843	105	23	715	308	70	196	42	0
África	0	0	13	0	0	13	6	5	0	1	0
América	0	24	122	23	0	99	203	62	51	87	3
dos quais:											
Brasil	0	0	8	0	0	8	44	20	7	14	3
Canadá	0	6	32	10	0	22	94	32	0	62	0
E.U.A.	0	18	73	13	0	60	35	10	16	9	0
Ásia	1	2	90	21	4	65	8	1	0	7	0
Oceânia	0	0	73	8	1	64	2	0	0	2	0

[1] Existe um único aldeamento turístico na RAM com a categoria de quatro estrelas.

1.11 - Dormidas, por países de residência habitual segundo a categoria dos estabelecimentos

Nights spent, by type of establishment and country of residence

(Continua / to be continued)

R. A. Madeira — Unidade: N.º / Dezembro 2016

Países de residência habitual	Total geral	Hotéis						Hotéis-apartamentos				Apartamentos turísticos			
		Total	*****	****	***	**	*	Total	*****	****	***	Total	*****	****	***
Total mensal	**418 167**	**254 164**	**75 137**	**153 304**	**22 229**	**2 492**	**1 002**	**123 370**	**8 189**	**94 885**	**20 296**	**4 227**	**0**	**2 896**	**1 331**
Portugal	**43 702**	29 286	7 508	16 389	4 369	987	33	10 710	555	5 123	5 032	659	0	300	359
Estrangeiro	**374 465**	224 878	67 629	136 915	17 860	1 505	969	112 660	7 634	89 762	15 264	3 568	0	2 596	972
Europa	**405 134**	245 461	70 966	149 568	21 629	2 375	923	120 151	8 004	92 649	19 498	4 039	0	2 740	1 299
UE-28	**390 290**	237 959	67 868	145 866	21 068	2 300	857	114 522	7 763	87 774	18 985	3 864	0	2 619	1 245
Portugal	**43 702**	29 286	7 508	16 389	4 369	987	33	10 710	555	5 123	5 032	659	0	300	359
Alemanha	**109 319**	67 237	10 387	48 111	7 620	550	569	29 382	153	27 397	1 832	1 174	0	665	509
Áustria	**3 305**	1 815	495	1 126	184	3	7	972	0	909	63	25	0	13	12
Bélgica	**3 637**	2 517	594	1 822	87	14	0	842	6	703	133	0	0	0	0
Dinamarca	**17 956**	9 538	1 292	7 357	790	99	0	7 416	132	5 285	1 999	394	0	338	56
Espanha	**6 902**	5 215	1 944	2 920	273	78	0	1 026	20	710	296	69	0	69	0
Estónia	**173**	124	30	53	41	0	0	22	0	0	22	0	0	0	0
Finlândia	**18 990**	9 267	1 093	7 301	823	0	50	9 031	1 162	6 179	1 690	182	0	174	8
França	**16 402**	11 376	3 317	5 708	2 191	154	6	2 812	90	2 115	607	68	0	28	40
Hungria	**463**	297	51	167	79	0	0	106	20	55	31	14	0	14	0
Irlanda	**1 268**	640	296	219	109	0	16	309	6	225	78	13	0	13	0
Itália	**5 206**	4 224	387	3 519	254	40	24	471	4	424	43	171	0	141	30
Luxemburgo	**1 155**	792	320	448	24	0	0	313	7	306	0	7	0	7	0
Países Baixos	**9 884**	6 330	1 136	4 905	212	61	16	2 340	7	1 912	421	166	0	126	40
Polónia	**12 219**	6 984	1 635	4 967	353	22	7	4 342	0	2 010	2 332	0	0	0	0
Reino Unido	**118 159**	70 567	33 403	34 605	2 311	187	61	36 330	5 494	27 616	3 220	707	0	535	172
República Checa	**1 018**	461	28	256	177	0	0	304	18	260	26	0	0	0	0
Roménia	**1 009**	827	536	268	23	0	0	119	0	113	6	0	0	0	0
Suécia	**17 960**	9 521	3 142	5 200	1 019	92	68	7 263	89	6 137	1 037	198	0	184	14
Outros países da UE-28	**1 563**	941	274	525	129	13	0	412	0	295	117	17	0	12	5
Outros Países da Europa	**14 844**	7 502	3 098	3 702	561	75	66	5 629	241	4 875	513	175	0	121	54
dos quais:															
Noruega	**6 032**	2 384	935	1 174	229	30	16	3 158	181	2 763	214	48	0	48	0
Rússia	**1 725**	962	394	455	90	23	0	590	15	393	182	30	0	26	4
Suíça	**6 383**	3 778	1 655	1 880	185	22	36	1 629	45	1 481	103	76	0	40	36
África	**1 278**	988	241	664	61	0	22	272	26	222	24	8	0	8	0
América	**8 028**	5 463	2 886	2 032	429	100	16	1 731	146	1 031	554	152	0	136	16
dos quais:															
Brasil	**2 288**	1 645	847	669	105	24	0	505	47	338	120	3	0	0	3
Canadá	**1 329**	710	230	400	75	5	0	368	0	203	165	120	0	116	4
E.U.A.	**3 921**	2 794	1 652	873	182	71	16	785	81	450	254	4	0	4	0
Ásia	**3 206**	1 856	912	823	109	7	5	1 159	13	941	205	12	0	12	0
Oceânia	**521**	396	132	217	1	10	36	57	0	42	15	16	0	0	16

1.11 - Dormidas, por países de residência habitual segundo a categoria dos estabelecimentos

Nights spent, by type of establishment and country of residence

(Continuação / continued)

R. A. Madeira — Unidade: N.º / Dezembro 2016

Países de residência habitual	Aldeamentos turísticos	Pousadas	Estalagens				Pensões				
	Total [1]	Total	Total	*****	****	Quintas da Madeira	Total	Albergarias	1ª	2ª	3ª
Total mensal	**3 140**	**431**	**18 343**	**3 256**	**3 161**	**11 926**	**14 492**	**5 927**	**4 429**	**3 657**	**479**
Portugal	29	37	1 017	154	423	440	1 964	187	703	869	205
Estrangeiro	3 111	394	17 326	3 102	2 738	11 486	12 528	5 740	3 726	2 788	274
Europa	3 069	423	17 852	3 189	3 129	11 534	14 139	5 762	4 386	3 512	479
UE-28	3 041	415	16 995	3 022	3 075	10 898	13 494	5 547	4 205	3 322	420
Portugal	29	37	1 017	154	423	440	1 964	187	703	869	205
Alemanha	111	76	6 445	1 728	625	4 092	4 894	1 824	2 121	879	70
Áustria	0	14	326	23	41	262	153	67	86	0	0
Bélgica	0	0	162	12	4	146	116	101	0	15	0
Dinamarca	10	9	246	46	34	166	343	75	43	225	0
Espanha	33	4	327	3	176	148	228	97	22	86	23
Estónia	0	0	21	0	0	21	6	6	0	0	0
Finlândia	0	0	113	29	8	76	397	173	25	185	14
França	197	16	1 550	260	681	609	383	170	44	169	0
Hungria	0	0	29	19	2	8	17	0	3	14	0
Irlanda	35	65	112	0	39	73	94	0	13	81	0
Itália	0	89	192	13	40	139	59	39	3	17	0
Luxemburgo	0	0	40	1	4	35	3	0	3	0	0
Países Baixos	42	15	359	54	106	199	632	462	14	144	12
Polónia	13	37	741	111	507	123	102	1	12	39	50
Reino Unido	2 486	29	4 773	481	292	4 000	3 267	2 067	870	311	19
República Checa	0	18	96	20	34	42	139	0	25	114	0
Roménia	0	0	32	1	25	6	31	8	0	0	23
Suécia	68	6	346	61	16	269	558	262	206	86	4
Outros países da UE-28	17	0	68	6	18	44	108	8	12	88	0
Outros Países da Europa	28	8	857	167	54	636	645	215	181	190	59
dos quais:											
Noruega	0	0	162	51	20	91	280	135	24	88	33
Rússia	0	4	34	2	2	30	105	23	31	25	26
Suíça	28	4	644	114	32	498	224	51	99	74	0
África	0	0	10	0	0	10	0	0	0	0	0
América	11	8	350	39	28	283	313	130	42	141	0
dos quais:											
Brasil	0	0	68	11	0	57	67	14	7	46	0
Canadá	0	0	36	2	3	31	95	54	1	40	0
E.U.A.	7	8	216	20	25	171	107	62	20	25	0
Ásia	53	0	113	28	0	85	13	10	1	2	0
Oceânia	7	0	18	0	4	14	27	25	0	2	0

[1] Existe um único aldeamento turístico na RAM com a categoria de quatro estrelas.

1.12 - Dormidas, por países de residência habitual segundo a categoria dos estabelecimentos – valores acumulados

Nights spent, by type of establishment and country of residence – cumulative values

(Continua / to be continued)

R. A. Madeira — Unidade: N.º / Acumulado 2016

Países de residência habitual	Total geral	Hotéis						Hotéis-apartamentos				Apartamentos turísticos			
		Total	*****	****	***	**	*	Total	*****	****	***	Total	*****	****	***
Total	**7 368 095**	**4 625 833**	**1 478 255**	**2 697 049**	**395 209**	**42 276**	**13 044**	**1 938 259**	**124 646**	**1 450 774**	**362 839**	**150 425**	**0**	**118 268**	**32 157**
Portugal	**807 769**	530 605	139 084	280 000	96 782	14 112	627	192 396	4 537	106 302	81 557	34 931	0	23 247	11 684
Estrangeiro	**6 560 326**	4 095 228	1 339 171	2 417 049	298 427	28 164	12 417	1 745 863	120 109	1 344 472	281 282	115 494	0	95 021	20 473
Europa	**7 241 019**	4 542 560	1 439 062	2 662 234	388 046	40 528	12 690	1 906 758	123 240	1 429 100	354 418	148 348	0	116 830	31 518
UE-28	**6 947 777**	4 384 364	1 361 285	2 593 686	378 688	38 500	12 205	1 802 708	116 972	1 344 213	341 523	145 032	0	114 762	30 270
Portugal	**807 769**	530 605	139 084	280 000	96 782	14 112	627	192 396	4 537	106 302	81 557	34 931	0	23 247	11 684
Alemanha	**1 809 539**	1 161 037	214 340	830 704	103 110	6 291	6 592	441 780	1 575	409 304	30 901	34 976	0	29 876	5 100
Áustria	**100 677**	67 422	14 399	48 237	3 919	399	468	21 209	220	19 025	1 964	1 156	0	1 072	84
Bélgica	**151 684**	103 646	29 847	68 743	3 676	894	486	32 951	697	27 554	4 700	527	0	345	182
Dinamarca	**206 314**	112 285	13 229	89 047	8 319	1 298	392	71 514	905	54 924	15 685	12 459	0	10 158	2 301
Espanha	**162 298**	109 357	32 528	64 733	10 863	1 131	102	36 510	492	20 527	15 491	3 614	0	2 091	1 523
Estónia	**7 118**	4 704	776	3 475	429	3	21	2 016	53	1 011	952	49	0	49	0
Finlândia	**141 426**	75 101	14 927	55 167	4 276	147	584	57 837	8 201	39 930	9 706	3 635	0	3 208	427
França	**636 382**	408 131	105 083	218 792	77 387	6 450	419	135 258	1 895	88 112	45 251	4 548	0	1 607	2 941
Hungria	**24 990**	15 190	3 248	9 879	1 731	320	12	7 958	223	5 085	2 650	471	0	432	39
Irlanda	**38 485**	23 326	10 603	9 793	2 700	85	145	12 364	660	7 423	4 281	125	0	75	50
Itália	**86 247**	64 995	7 392	52 451	3 973	1 065	114	10 868	266	8 306	2 296	4 903	0	3 934	969
Luxemburgo	**21 977**	16 576	6 843	9 149	524	41	19	4 188	91	3 619	478	53	0	35	18
Países Baixos	**297 868**	195 120	46 922	138 458	7 676	1 425	639	72 124	452	59 995	11 677	11 248	0	9 804	1 444
Polónia	**228 912**	149 080	41 245	103 170	4 003	551	111	66 998	110	32 895	33 993	1 177	0	856	321
Reino Unido	**1 945 622**	1 191 426	626 693	529 499	31 603	2 840	791	536 645	94 274	389 817	52 554	25 725	0	23 936	1 789
República Checa	**58 058**	28 165	3 012	16 834	7 658	501	160	23 869	107	13 873	9 889	855	0	708	147
Roménia	**12 017**	8 698	3 178	4 672	716	113	19	2 506	63	1 886	557	69	0	30	39
Suécia	**158 910**	87 296	39 121	40 634	6 633	464	444	58 183	2 083	44 702	11 398	4 100	0	2 956	1 144
Outros países da UE-28	**51 484**	32 204	8 815	20 249	2 710	370	60	15 534	68	9 923	5 543	411	0	343	68
Outros Países da Europa	**293 242**	158 196	77 777	68 548	9 358	2 028	485	104 050	6 268	84 887	12 895	3 316	0	2 068	1 248
dos quais:															
Noruega	**102 707**	44 705	22 484	18 742	3 083	367	29	49 926	5 075	37 655	7 196	1 382	0	695	687
Rússia	**45 944**	25 611	15 383	8 284	1 529	383	32	16 745	477	13 573	2 695	602	0	349	253
Suíça	**126 153**	75 510	32 824	37 202	4 083	1 072	329	32 527	402	30 274	1 851	1 084	0	851	233
África	**7 625**	5 039	1 929	2 340	514	200	56	2 047	114	1 540	393	120	0	111	9
América	**83 506**	56 132	27 290	22 305	5 067	1 256	214	19 043	1 029	12 377	5 637	1 562	0	1 152	410
dos quais:															
Brasil	**22 437**	15 831	7 490	5 737	2 101	479	24	4 954	136	3 044	1 774	322	0	187	135
Canadá	**17 833**	10 603	3 065	6 237	878	386	37	5 321	146	3 023	2 152	387	0	323	64
E.U.A.	**38 253**	26 514	15 213	9 122	1 683	362	134	7 884	726	5 698	1 460	484	0	394	90
Ásia	**27 713**	16 892	8 190	7 293	1 210	164	35	8 707	148	6 510	2 049	300	0	145	155
Oceânia	**8 232**	5 210	1 784	2 877	372	128	49	1 704	115	1 247	342	95	0	30	65

1.12 - Dormidas, por países de residência habitual segundo a categoria dos estabelecimentos – valores acumulados

Nights spent, by type of establishment and country of residence – cumulative values
(Continuação / continued)

R. A. Madeira — Unidade: N.º / Acumulado 2016

Países de residência habitual	Aldeamentos turísticos	Pousadas	Estalagens				Pensões				
	Total [1]	Total	Total	*****	****	Quintas da Madeira	Total	Albergarias	1ª	2ª	3ª
Total	**72 774**	**6 988**	**338 420**	**79 666**	**53 024**	**205 730**	**235 396**	**80 851**	**70 194**	**74 032**	**10 319**
Portugal	1 236	424	18 280	5 081	8 855	4 344	29 897	3 140	7 458	15 543	3 756
Estrangeiro	71 538	6 564	320 140	74 585	44 169	201 386	205 499	77 711	62 736	58 489	6 563
Europa	72 172	6 842	332 975	77 990	52 587	202 398	231 364	79 513	69 035	72 610	10 206
UE-28	71 336	6 518	316 002	73 738	51 733	190 531	221 817	75 201	65 850	70 936	9 830
Portugal	1 236	424	18 280	5 081	8 855	4 344	29 897	3 140	7 458	15 543	3 756
Alemanha	3 192	2 305	90 208	27 403	7 933	54 872	76 041	21 350	35 208	17 148	2 335
Áustria	136	88	5 923	1 007	410	4 506	4 743	1 975	2 164	573	31
Bélgica	412	280	8 629	2 109	716	5 804	5 239	3 320	542	1 281	96
Dinamarca	305	130	4 461	1 091	318	3 052	5 160	1 262	573	3 220	105
Espanha	1 623	268	7 221	2 362	824	4 035	3 705	1 060	775	1 479	391
Estónia	28	0	49	0	0	49	272	13	219	40	0
Finlândia	153	39	1 807	222	74	1 511	2 854	655	698	1 332	169
França	9 359	929	54 233	17 381	21 509	15 343	23 924	5 395	2 063	15 212	1 254
Hungria	148	14	415	186	43	186	794	91	179	412	112
Irlanda	262	74	1 061	176	155	730	1 273	203	168	902	0
Itália	222	406	2 217	604	199	1 414	2 636	831	324	1 323	158
Luxemburgo	56	12	910	135	16	759	182	77	17	88	0
Países Baixos	1 031	417	7 630	960	2 705	3 965	10 298	6 654	1 117	2 294	233
Polónia	105	101	9 208	2 491	5 305	1 412	2 243	297	607	1 128	211
Reino Unido	52 121	593	96 085	10 393	1 884	83 808	43 027	26 426	11 051	5 160	390
República Checa	217	258	1 028	139	401	488	3 666	155	1 177	1 916	418
Roménia	78	18	352	91	47	214	296	75	37	161	23
Suécia	410	37	5 142	1 431	180	3 531	3 742	2 064	1 100	553	25
Outros países da UE-28	242	125	1 143	476	159	508	1 825	158	373	1 171	123
Outros Países da Europa	836	324	16 973	4 252	854	11 867	9 547	4 312	3 185	1 674	376
dos quais:											
Noruega	39	37	4 053	1 860	83	2 110	2 565	1 906	130	482	47
Rússia	227	45	1 158	524	95	539	1 556	757	181	409	209
Suíça	500	230	11 207	1 727	578	8 902	5 095	1 595	2 727	691	82
África	38	0	257	136	3	118	124	18	62	42	2
América	308	112	3 648	1 019	288	2 341	2 701	1 066	410	1 118	107
dos quais:											
Brasil	102	8	441	108	81	252	779	273	114	328	64
Canadá	20	32	704	104	115	485	766	246	63	446	11
E.U.A.	61	72	2 272	755	89	1 428	966	539	159	253	15
Ásia	193	30	1 105	384	133	588	486	191	155	136	4
Oceânia	63	4	435	137	13	285	721	63	532	126	0

[1] Existe um único aldeamento turístico na RAM com a categoria de quatro estrelas.

1.13 - Taxa líquida de ocupação-cama, segundo a categoria dos estabelecimentos

Net bed occupancy rate by type of establishment

R. A. Madeira — Unidade: % / Ano: 2016

Categoria dos estabelecimentos	Meses												Valor acumulado
	Janeiro	Fevereiro	Março	Abril	Maio	Junho	Julho	Agosto	Setembro	Outubro	Novembro	Dezembro	
Total	**50,1**	**60,2**	**65,7**	**72,3**	**73,6**	**78,0**	**81,2**	**83,2**	**79,0**	**71,2**	**61,4**	**48,4**	**69,2**
Hotéis	49,7	61,0	67,9	74,2	76,1	81,3	85,5	86,3	82,0	74,3	63,2	48,3	**71,4**
*****	55,0	67,6	74,3	77,1	74,6	82,1	87,7	85,3	82,5	75,9	69,1	50,9	**74,4**
****	49,0	60,1	67,0	75,1	78,6	82,9	86,0	88,4	83,7	76,1	63,9	48,4	**72,0**
***	39,4	49,6	57,8	64,5	70,1	73,1	78,7	79,7	75,3	63,8	48,0	42,7	**62,8**
**	30,3	36,8	50,5	57,9	59,9	58,6	63,2	68,6	53,9	44,6	31,6	32,5	**48,8**
*	43,3	43,7	47,1	50,7	48,8	53,3	63,0	66,4	69,7	50,9	41,2	47,5	**52,2**
Hotéis-apartamentos	57,5	64,9	68,4	76,7	78,7	82,1	82,2	84,0	82,6	73,6	67,3	55,6	**73,0**
*****	83,4	89,4	80,4	88,6	91,8	94,4	94,5	95,2	91,5	90,4	88,0	69,3	**88,1**
****	61,1	70,2	73,4	79,0	81,3	83,1	81,8	83,3	83,8	76,3	74,3	59,4	**75,8**
***	41,1	43,7	50,4	66,4	67,3	75,7	80,3	83,7	76,6	60,7	40,3	40,3	**60,5**
Apartamentos turísticos	28,6	39,7	44,8	46,5	36,1	50,3	51,3	66,3	48,5	50,1	39,5	19,9	**45,0**
****	33,1	49,3	56,6	58,7	40,3	53,2	55,3	69,6	54,9	65,3	56,2	22,3	**51,9**
***	20,1	21,7	23,0	27,4	24,5	41,2	40,9	57,6	32,1	30,9	14,5	16,1	**30,2**
Aldeamentos turísticos	40,6	56,7	48,9	44,1	35,8	43,1	68,5	80,7	45,3	39,0	33,7	23,8	**46,7**
****	40,6	56,7	48,9	44,1	35,8	43,1	68,5	80,7	45,3	39,0	33,7	23,8	**46,7**
Pousadas	23,5	28,3	43,5	51,1	67,0	46,0	59,0	68,3	55,4	45,6	23,4	33,1	**45,5**
Estalagens	41,2	50,1	61,8	70,6	72,9	73,2	74,0	78,2	76,4	59,6	46,0	39,8	**62,2**
*****	22,8	34,9	59,8	75,9	78,5	79,5	81,9	80,6	81,4	64,1	43,1	29,3	**61,0**
****	12,8	21,0	34,2	41,8	44,9	51,6	56,7	67,1	59,2	22,5	15,3	26,3	**38,6**
Quintas da Madeira	62,8	70,0	76,2	82,4	84,2	81,0	79,4	83,0	82,7	76,5	63,2	52,0	**74,6**
Pensões	41,3	47,6	46,1	50,8	59,2	53,4	55,0	56,4	59,4	49,0	42,4	42,1	**50,5**
Albergarias	69,6	76,9	75,9	59,9	80,1	76,5	72,0	70,7	77,0	75,8	73,5	64,2	**72,6**
1ª Categoria	48,2	51,7	60,7	67,5	70,6	66,2	66,8	69,9	67,7	63,3	54,3	48,3	**61,4**
2ª Categoria	30,1	38,8	30,3	43,1	47,2	41,5	46,8	48,2	54,6	34,6	24,6	32,1	**40,0**
3ª Categoria	12,0	12,1	14,1	25,3	32,9	23,8	23,8	25,9	23,1	15,2	10,9	10,3	**18,6**

Nota: O cálculo desta variável é efetuado tendo em conta os estabelecimentos com movimento de hóspedes no período de referência.

1.14 - Taxa líquida de ocupação-quarto, segundo a categoria dos estabelecimentos

Net room occupancy rate by type of establishment

R. A. Madeira — Unidade: % / Ano: 2016

Categoria dos Estabelecimentos	Meses												Valor acumulado
	Janeiro	Fevereiro	Março	Abril	Maio	Junho	Julho	Agosto	Setembro	Outubro	Novembro	Dezembro	
Total	**55,8**	**66,6**	**71,8**	**79,4**	**81,1**	**84,8**	**85,0**	**87,0**	**86,1**	**78,1**	**68,0**	**53,7**	**75,1**
Hotéis	55,6	67,4	74,3	81,7	84,5	88,5	88,8	89,8	89,5	80,9	70,2	53,7	**77,5**
*****	59,5	73,2	79,3	84,4	82,9	88,1	89,3	88,4	90,2	81,8	75,6	54,7	**79,6**
****	55,0	66,7	73,9	82,6	86,7	90,4	89,5	91,4	90,7	82,4	70,7	54,1	**78,1**
***	48,8	57,8	64,9	72,6	80,1	82,6	85,9	87,5	85,0	73,4	57,6	50,2	**71,2**
**	40,5	40,6	58,6	62,3	67,9	69,0	74,8	74,1	64,9	56,9	39,8	41,0	**57,4**
*	45,8	48,4	49,9	53,8	54,5	55,2	63,9	67,2	73,9	60,0	47,4	57,0	**56,4**
Hotéis-apartamentos	62,8	70,8	73,3	83,1	85,1	87,4	86,5	88,8	89,3	81,6	73,5	60,8	**78,6**
*****	98,9	99,5	87,9	94,8	96,7	98,5	94,5	95,4	97,3	95,6	95,5	76,2	**94,2**
****	65,4	75,8	78,7	86,1	87,9	88,5	87,0	89,1	89,8	85,2	80,3	64,7	**81,6**
***	47,5	50,3	54,4	71,5	74,2	81,5	83,0	86,1	85,8	67,4	47,4	45,3	**66,0**
Apartamentos turísticos	34,9	45,8	49,6	52,9	41,8	56,9	55,5	65,5	50,4	53,6	43,0	23,6	**49,0**
****	42,3	57,9	63,8	68,1	47,3	61,9	60,7	67,5	55,8	68,3	58,8	24,9	**56,8**
***	21,8	24,3	24,6	30,1	26,9	43,3	42,4	60,2	36,4	35,0	18,8	21,4	**33,0**
Aldeamentos turísticos	51,6	75,9	66,4	53,2	38,9	53,6	77,9	83,9	60,0	52,9	44,3	29,7	**57,3**
****	51,6	75,9	66,4	53,2	38,9	53,6	77,9	83,9	60,0	52,9	44,3	29,7	**57,3**
Pousadas	25,3	29,2	51,2	52,9	72,4	50,3	59,9	72,4	60,2	49,8	27,3	37,6	**49,2**
Estalagens	43,7	53,7	66,5	76,3	77,2	79,0	76,0	81,0	80,8	64,1	49,8	43,6	**66,1**
*****	24,0	37,1	62,4	81,1	79,6	85,0	81,9	79,2	82,9	68,7	47,7	31,7	**63,5**
****	13,4	22,3	36,3	45,9	49,2	60,6	56,4	72,2	63,8	24,3	17,1	29,5	**41,4**
Quintas da Madeira	66,0	75,0	83,1	88,8	89,8	85,2	82,7	86,2	88,0	81,6	66,9	56,2	**79,1**
Pensões	49,7	56,8	53,0	58,7	66,7	61,6	62,3	65,0	67,8	57,0	50,8	51,2	**58,6**
Albergarias	76,5	83,9	84,5	69,3	88,6	85,7	85,4	83,3	85,7	84,1	81,4	72,6	**81,8**
1ª Categoria	65,9	70,0	74,3	83,2	84,3	81,4	81,0	83,8	83,7	78,3	72,3	64,8	**77,0**
2ª Categoria	34,5	44,4	33,6	47,3	51,0	46,8	49,7	53,5	59,5	40,0	27,6	37,9	**44,4**
3ª Categoria	14,7	16,3	19,0	30,3	42,0	27,8	23,4	31,8	25,3	18,2	15,5	12,6	**22,5**

Nota: O cálculo desta variável é efetuado tendo em conta os estabelecimentos com movimento de hóspedes no período de referência.

1.15 - Estabelecimentos, quartos, capacidade de alojamento e pessoal ao serviço, por categoria dos estabelecimentos

Establishments, rooms, accommodation capacity and employees, by type of establishment

R. A. Madeira — Unidade: N.º / Ano: 2016

Categoria dos estabelecimentos	Estabelecimentos [1]	Quartos [1]	Capacidade de alojamento [1]	Pessoal ao serviço [2]
Total	**156**	**13 914**	**29 118**	**6 205**
Hotéis	75	8 570	17 695	4 131
*****	14	2 600	5 426	1 485
****	39	4 998	10 238	2 329
***	14	823	1 726	264
**	6	114	237	45
*	2	35	68	8
Hotéis-apartamentos	31	3 345	7 255	1 233
*****	1	174	386	119
****	22	2 388	5 229	919
***	8	783	1 640	195
Apartamentos turísticos	12	438	924	61
****	7	291	622	45
***	5	147	302	16
Aldeamentos turísticos	1	213	426	31
****	1	213	426	31
Pousadas	1	21	42	11
Estalagens	16	724	1 494	490
*****	4	176	357	108
****	4	180	383	67
Quintas da Madeira	8	368	754	315
Pensões	20	603	1 282	248
Albergarias	2	144	304	109
1ª Categoria	5	139	312	42
2ª Categoria	9	254	512	78
3ª Categoria	4	66	154	19

[1] Média anual.
[2] Em atividade exclusiva ou principal
Nota: Esta informação diz respeito aos estabelecimentos em funcionamento. No caso dos Conjuntos Turísticos (Resorts) a informação encontra-se desagregada por categoria de estabelecimento.

1.16 - Proveitos segundo os estabelecimentos hoteleiros

Revenue by type of establishment

R. A. Madeira — Ano: 2016

Categoria dos estabelecimentos	Proveitos totais																									
	Janeiro		Fevereiro		Março		Abril		Maio		Junho		Julho		Agosto		Setembro		Outubro		Novembro		Dezembro		Acumulado	
	Euros	Var. Hom. %	Euros	Var. Hom. %	Euros	Var. Hom. %	Euros	Var. Hom. %	Euros	Var. Hom. %	Euros	Var. Hom. %	Euros	Var. Hom. %	Euros	Var. Hom. %	Euros	Var. Hom. %	Euros	Var. Hom. %	Euros	Var. Hom. %	Euros	Var. Hom. %	Euros	Var. Hom. %
Total	**20 122 456**	**18,0**	**23 062 214**	**23,1**	**28 366 984**	**11,3**	**31 992 530**	**17,9**	**34 210 460**	**19,5**	**34 802 090**	**17,8**	**40 478 681**	**15,1**	**44 933 042**	**14,7**	**38 434 690**	**17,0**	**33 706 257**	**21,5**	**24 009 995**	**14,9**	**23 632 119**	**10,7**	**377 751 518**	**16,7**
Hotéis	13 229 784	21,9	14 540 563	26,5	18 963 499	19,1	21 440 132	22,4	23 366 647	21,9	23 913 560	19,0	28 430 754	16,7	30 999 972	12,8	26 840 311	17,9	23 565 124	24,2	16 275 849	18,9	15 992 187	12,3	**257 558 382**	**18,9**
Hotéis-apartamentos	4 397 380	6,7	5 684 725	18,3	5 956 246	-0,8	6 727 034	7,7	6 873 555	11,2	7 001 354	14,4	7 708 607	12,6	8 900 639	25,8	7 184 473	15,2	6 820 009	22,6	5 245 644	10,9	5 093 302	10,5	**77 592 968**	**13,2**
Apartamentos turísticos	178 201	17,8	229 207	53,1	286 557	44,7	322 327	23,7	376 561	87,9	678 722	53,5	863 856	-7,3	1 142 487	4,0	779 527	50,9	239 950	6,3	157 236	0,1	125 201	-27,0	**5 379 832**	**19,4**
Aldeamentos turísticos	169 183	22,3	227 396	15,0	182 314	-8,7	165 499	26,9	139 017	-13,3	146 227	5,8	258 537	13,3	262 927	0,5	175 118	34,5	155 119	5,3	129 296	9,5	95 952	3,3	**2 106 585**	**8,4**
Pousadas	12 464	29,8	13 020	-12,0	24 324	20,7	25 916	28,0	36 446	8,6	23 525	49,2	29 303	-0,8	34 848	21,8	26 289	3,0	23 627	8,4	11 807	3,5	18 276	51,5	**279 845**	**15,1**
Estalagens	1 479 154	20,4	1 702 812	17,9	2 177 938	1,4	2 430 895	19,3	2 494 280	22,2	2 188 220	14,9	2 292 000	21,5	2 556 081	15,9	2 570 151	12,8	2 129 474	6,8	1 545 542	-1,6	1 687 357	8,9	**25 253 904**	**13,3**
Pensões	656 290	19,4	664 491	5,3	776 106	-22,8	880 727	-5,1	923 954	10,5	850 482	3,2	895 624	2,6	1 036 088	1,2	858 821	-5,3	772 954	-6,2	644 621	4,0	619 844	-6,3	**9 580 002**	**-1,1**

R. A. Madeira — Ano: 2016

Categoria dos estabelecimentos	Proveitos de aposento																									
	Janeiro		Fevereiro		Março		Abril		Maio		Junho		Julho		Agosto		Setembro		Outubro		Novembro		Dezembro		Acumulado	
	Euros	Var. Hom. %	Euros	Var. Hom. %	Euros	Var. Hom. %	Euros	Var. Hom. %	Euros	Var. Hom. %	Euros	Var. Hom. %	Euros	Var. Hom. %	Euros	Var. Hom. %	Euros	Var. Hom. %	Euros	Var. Hom. %	Euros	Var. Hom. %	Euros	Var. Hom. %	Euros	Var. Hom. %
Total	**13 126 021**	**21,1**	**14 324 222**	**21,3**	**18 522 394**	**12,9**	**21 083 674**	**18,2**	**21 588 064**	**22,1**	**21 946 490**	**21,8**	**26 148 353**	**17,4**	**29 779 283**	**14,6**	**24 154 103**	**16,0**	**21 193 714**	**19,9**	**14 945 850**	**15,2**	**14 959 907**	**14,4**	**241 772 075**	**17,7**
Hotéis	8 475 811	24,2	9 152 621	26,6	12 358 142	20,8	14 053 493	22,3	14 789 255	26,0	15 042 405	23,8	18 337 576	19,5	20 343 531	13,3	16 731 291	16,7	14 762 670	23,8	10 079 510	19,1	9 834 791	15,0	**163 961 096**	**20,4**
Hotéis-apartamentos	2 852 103	12,1	3 120 217	9,4	3 710 799	-4,8	4 252 811	8,2	3 925 089	8,4	4 086 928	16,9	4 704 463	15,0	5 695 470	22,5	4 353 337	15,4	3 989 105	14,7	3 107 737	11,2	3 372 381	15,9	**47 170 440**	**12,2**
Apartamentos turísticos	173 199	30,9	215 954	66,1	260 663	49,7	286 345	22,4	332 497	86,1	555 663	54,6	632 035	-15,5	954 287	4,6	583 810	48,8	226 839	10,2	147 541	4,8	118 154	-20,8	**4 486 987**	**19,5**
Aldeamentos turísticos	127 593	20,8	171 191	13,2	127 747	9,3	122 119	37,2	102 063	-15,4	103 400	1,6	188 806	11,6	183 914	-0,7	122 049	36,1	111 666	7,7	89 286	8,5	76 391	3,5	**1 526 225**	**9,9**
Pousadas	3 959	-9,9	4 674	-42,7	9 212	2,3	11 488	33,0	15 745	21,2	10 159	67,0	13 148	3,0	14 877	29,1	12 697	30,0	11 044	17,4	5 538	36,4	8 816	108,1	**121 357**	**20,1**
Estalagens	1 007 798	22,9	1 191 035	20,1	1 509 931	7,8	1 732 507	23,3	1 774 993	25,6	1 554 794	19,1	1 606 532	23,9	1 841 325	18,4	1 716 784	8,3	1 519 092	9,3	1 046 144	-1,3	1 105 157	13,0	**17 606 092**	**15,8**
Pensões	485 558	17,9	468 530	3,3	545 900	-4,9	624 911	-8,4	648 422	8,1	593 141	-0,3	665 793	9,7	745 879	2,2	634 135	0,4	573 298	2,1	470 094	10,0	444 217	7,0	**6 899 878**	**3,2**

1.17 - RevPAR e custos totais com pessoal segundo os estabelecimentos hoteleiros

Revenue per available room and staff costs by type of establishment

R. A. Madeira — Ano: 2016

Categoria dos estabelecimentos	Revenue Per Available Room - RevPAR																									
	Janeiro		Fevereiro		Março		Abril		Maio		Junho		Julho		Agosto		Setembro		Outubro		Novembro		Dezembro		Acumulado	
	Euros	Var. Hom. %	Euros	Var. Hom. %	Euros	Var. Hom. %	Euros	Var. Hom. %	Euros	Var. Hom. %	Euros	Var. Hom. %	Euros	Var. Hom. %	Euros	Var. Hom. %	Euros	Var. Hom. %	Euros	Var. Hom. %	Euros	Var. Hom. %	Euros	Var. Hom. %	Euros	Var. Hom. %
Total	**32,04**	**18,1**	**37,36**	**14,2**	**43,87**	**9,8**	**51,17**	**16,0**	**48,53**	**20,5**	**50,74**	**21,0**	**58,40**	**15,5**	**66,48**	**12,7**	**55,97**	**14,5**	**48,56**	**16,6**	**37,33**	**13,2**	**35,79**	**11,1**	**47,53**	**15,1**
Hotéis	34,21	17,5	39,38	15,4	47,86	13,5	55,35	16,3	53,59	23,1	56,33	20,6	66,09	15,7	73,32	9,8	62,62	13,6	53,71	16,6	41,01	15,0	38,14	8,9	**52,29**	**15,0**
Hotéis-apartamentos	27,52	19,0	32,18	12,2	35,81	1,1	42,96	16,5	38,36	17,3	40,54	23,6	45,17	14,9	54,60	22,2	43,12	15,2	38,41	14,5	30,92	11,0	32,47	15,6	**38,54**	**15,5**
Apartamentos turísticos	15,31	-24,7	20,40	-7,7	23,04	-4,4	24,60	-21,8	18,65	-19,7	32,27	32,2	37,07	-11,6	55,97	9,4	35,38	55,6	24,72	44,5	18,01	18,6	11,24	-22,5	**28,33**	**1,0**
Aldeamentos turísticos	19,32	20,8	27,71	9,3	19,35	9,3	19,11	37,2	15,46	-15,4	16,18	1,6	28,59	11,6	27,85	-0,7	19,10	36,1	16,91	7,7	13,97	8,5	11,57	3,5	**19,58**	**9,6**
Pousadas	6,08	-9,9	7,67	-44,7	14,15	2,3	18,23	33,0	24,19	21,2	16,13	67,0	20,20	3,0	22,85	29,1	20,15	30,0	16,96	17,4	8,79	36,4	13,54	108,1	**15,79**	**19,8**
Estalagens	46,44	21,8	58,67	15,0	67,28	6,9	79,77	22,2	79,09	24,6	71,58	18,1	71,58	22,9	82,04	17,4	79,04	7,4	67,59	8,2	48,10	-1,4	49,17	12,8	**66,78**	**14,7**
Pensões	26,87	31,4	28,60	13,9	28,18	4,5	33,33	-0,8	34,12	21,2	31,63	5,6	34,36	16,2	38,50	8,3	34,82	7,5	30,47	9,8	27,44	14,3	27,61	22,2	**31,46**	**11,9**

R. A. Madeira — Ano: 2016

Categoria dos estabelecimentos	Custos totais com pessoal																									
	Janeiro		Fevereiro		Março		Abril		Maio		Junho		Julho		Agosto		Setembro		Outubro		Novembro		Dezembro		Acumulado	
	Euros	Var. Hom. %	Euros	Var. Hom. %	Euros	Var. Hom. %	Euros	Var. Hom. %	Euros	Var. Hom. %	Euros	Var. Hom. %	Euros	Var. Hom. %	Euros	Var. Hom. %	Euros	Var. Hom. %	Euros	Var. Hom. %	Euros	Var. Hom. %	Euros	Var. Hom. %	Euros	Var. Hom. %
Total	**7 629 464**	**4,0**	**7 590 382**	**3,1**	**7 980 536**	**6,0**	**8 105 922**	**3,6**	**8 434 454**	**5,8**	**8 666 793**	**8,0**	**8 645 659**	**6,4**	**8 537 861**	**4,8**	**8 263 731**	**3,8**	**8 338 190**	**7,7**	**10 479 695**	**13,8**	**9 758 112**	**5,5**	**102 430 799**	**6,2**
Hotéis	5 193 656	11,4	5 126 934	9,9	5 477 201	13,8	5 525 335	8,8	5 739 091	9,3	6 012 884	11,5	6 028 950	7,4	5 921 185	4,7	5 711 195	3,6	5 792 110	10,4	7 226 290	16,0	6 416 256	2,5	**70 171 087**	**9,0**
Hotéis-apartamentos	1 457 393	-16,8	1 468 367	-16,6	1 481 335	-15,2	1 523 510	-14,0	1 606 615	-8,5	1 573 945	-5,2	1 532 295	2,1	1 580 255	6,7	1 566 520	7,0	1 514 337	-0,3	2 163 738	12,1	1 896 690	12,8	**19 365 000**	**-3,3**
Apartamentos turísticos	59 009	8,9	62 868	9,0	65 870	16,9	63 952	7,1	117 911	83,9	83 076	9,7	73 948	-1,7	73 213	-4,9	71 055	-12,9	45 724	-44,9	47 768	-37,1	76 386	-19,3	**840 780**	**-1,7**
Aldeamentos turísticos	63 394	17,6	47 855	-8,3	86 368	52,8	54 347	-3,3	56 453	8,0	54 929	9,5	49 025	-10,1	49 115	-16,3	51 759	-2,2	54 689	2,2	94 402	3,3	55 818	-16,0	**718 154**	**2,8**
Pousadas	12 333	0,0	12 338	28,2	12 401	0,6	12 380	0,3	11 474	0,4	9 630	-22,0	13 085	6,2	12 238	0,9	11 213	7,1	10 809	19,4	14 149	5,5	12 448	-3,5	**144 498**	**2,7**
Estalagens	604 935	11,7	618 334	12,9	598 244	9,8	652 529	13,2	632 604	11,7	650 505	13,3	650 178	11,1	618 303	3,9	591 140	3,3	647 571	13,5	683 736	11,4	920 345	18,2	**7 868 424**	**11,4**
Pensões	238 744	-6,2	253 686	-5,5	259 117	-13,7	273 869	1,3	270 306	0,8	281 824	8,5	298 178	6,2	283 552	4,4	260 849	-2,1	272 950	3,8	249 612	-1,4	380 169	7,1	**3 322 856**	**0,3**

1.18 - Estabelecimentos, quartos, capacidade de alojamento e pessoal ao serviço, por município

Establishments, rooms, accommodation capacity and employees, by municipality

Ano: 2016 Unidade: N.º

Região Municípios	Estabelecimentos [1]	Quartos [1]	Capacidade de alojamento [1]	Pessoal ao serviço [2]
R.A. Madeira	**156**	**13 914**	**29 118**	**6 205**
Calheta	7	565	1 249	272
Câmara de Lobos	4	338	690	133
Funchal	84	8 661	18 153	4 075
Machico	10	525	1 090	208
Ponta do Sol	3	141	289	75
Porto Moniz	6	142	285	65
Ribeira Brava	4	170	342	63
Santa Cruz	19	1 879	3 816	776
Santana	3	127	264	86
São Vicente	4	255	528	82
Porto Santo	12	1 111	2 412	370

[1] Média anual.

[2] Em atividade exclusiva ou principal

Nota: Esta informação diz respeito aos estabelecimentos em funcionamento.

1.19 - Hóspedes entrados e total de hóspedes por município e mês

Guest arrivals, guests lodged by municipality and month

Ano: 2016

Região / Municípios	Hóspedes entrados																									
	Janeiro		Fevereiro		Março		Abril		Maio		Junho		Julho		Agosto		Setembro		Outubro		Novembro		Dezembro		Acumulado	
	N.º	Var. Hom. %	N.º	Var. Hom. %	N.º	Var. Hom. %	N.º	Var. Hom. %	N.º	Var. Hom. %	N.º	Var. Hom. %	N.º	Var. Hom. %	N.º	Var. Hom. %	N.º	Var. Hom. %	N.º	Var. Hom. %	N.º	Var. Hom. %	N.º	Var. Hom. %	N.º	Var. Hom. %
R.A. Madeira	**55 165**	**11,5**	**74 890**	**20,4**	**92 534**	**11,7**	**107 001**	**17,2**	**119 403**	**19,7**	**113 899**	**10,7**	**117 724**	**8,3**	**125 258**	**8,0**	**107 054**	**10,1**	**107 347**	**20,1**	**74 496**	**10,5**	**67 850**	**10,1**	**1 162 621**	**13,0**
Calheta	2 563	28,2	3 803	74,3	4 245	49,3	4 541	53,6	5 940	70,3	5 385	27,8	4 950	0,5	4 955	-8,8	4 221	-3,1	4 740	32,0	3 450	2,6	2 813	-9,2	**51 606**	**21,6**
Câmara de Lobos	723	8,6	1 346	11,1	1 470	32,6	1 939	36,2	1 865	30,2	1 707	30,2	2 093	18,5	2 224	13,0	1 690	30,2	1 617	20,7	1 056	29,9	983	23,3	**18 713**	**23,6**
Funchal	38 843	10,3	51 036	15,7	60 575	3,8	67 086	9,1	72 932	18,0	66 863	5,5	70 296	10,3	73 988	9,1	65 531	8,9	66 991	17,5	50 099	6,5	45 527	7,1	**729 767**	**10,1**
Machico	1 484	8,7	2 330	20,2	3 193	23,9	5 199	36,0	5 847	9,1	5 181	29,3	5 382	16,6	5 601	13,1	4 843	22,9	4 636	20,9	2 476	31,4	3 013	37,9	**49 185**	**21,5**
Ponta do Sol	884	-16,3	1 115	5,5	1 131	-5,8	1 218	4,0	1 391	34,5	1 134	-0,4	1 295	2,2	1 322	2,6	1 086	-6,3	1 210	3,0	1 009	-1,3	1 076	13,0	**13 871**	**2,6**
Porto Moniz	819	12,8	1 126	-2,2	1 674	21,7	2 129	6,2	2 352	17,2	2 083	16,6	2 287	14,4	2 138	-11,3	1 886	6,7	1 824	11,6	1 010	25,9	956	19,2	**20 284**	**9,8**
Ribeira Brava	702	4,6	975	13,5	1 354	31,3	2 013	8,2	2 695	14,3	1 944	19,4	2 058	20,7	2 036	6,8	1 724	24,2	1 886	22,7	1 279	43,7	1 146	28,5	**19 812**	**18,5**
Santa Cruz	7 207	9,0	8 910	18,2	11 745	7,9	14 498	21,9	14 565	15,4	13 751	13,9	13 735	3,6	14 757	9,3	12 799	11,0	12 607	16,3	9 520	16,0	8 818	12,2	**142 912**	**12,7**
Santana	458	48,2	714	15,0	992	18,9	1 527	7,1	1 969	21,9	1 387	23,9	1 261	34,9	1 211	22,0	1 408	58,2	987	5,3	506	2,0	438	-17,7	**12 858**	**20,1**
São Vicente	727	21,0	1 456	22,9	1 813	20,6	1 995	33,7	2 033	25,6	1 814	21,3	2 363	12,3	2 464	16,3	1 897	11,3	1 606	55,9	1 099	4,0	1 241	29,8	**20 508**	**21,6**
Porto Santo	755	232,6	2 079	441,4	4 342	276,6	4 856	175,9	7 814	22,6	12 650	17,6	12 004	-3,3	14 562	7,7	9 969	11,0	9 243	43,5	2 992	61,1	1 839	78,9	**83 105**	**28,1**

Ano: 2016

Região / Municípios	Hóspedes[1]																									
	Janeiro		Fevereiro		Março		Abril		Maio		Junho		Julho		Agosto		Setembro		Outubro		Novembro		Dezembro		Acumulado	
	N.º	Var. Hom. %	N.º	Var. Hom. %	N.º	Var. Hom. %	N.º	Var. Hom. %	N.º	Var. Hom. %	N.º	Var. Hom. %	N.º	Var. Hom. %	N.º	Var. Hom. %	N.º	Var. Hom. %	N.º	Var. Hom. %	N.º	Var. Hom. %	N.º	Var. Hom. %	N.º	Var. Hom. %
R.A. Madeira	**73 647**	**9,9**	**86 027**	**16,8**	**106 557**	**10,0**	**123 694**	**15,6**	**136 937**	**17,5**	**133 350**	**12,6**	**138 156**	**9,2**	**146 551**	**6,7**	**126 524**	**9,0**	**126 119**	**19,6**	**88 602**	**10,2**	**79 045**	**10,7**	**1 365 209**	**12,2**
Calheta	3 289	30,3	4 487	70,7	4 961	47,8	5 186	46,7	6 393	63,4	6 264	32,0	5 532	-2,4	5 860	-8,2	4 995	-4,1	5 479	30,4	3 839	-2,5	3 236	-9,3	**59 521**	**19,8**
Câmara de Lobos	1 060	17,4	1 491	4,9	1 772	23,1	2 191	33,8	2 159	30,3	2 021	35,5	2 428	18,9	2 641	11,8	1 947	23,1	1 879	18,9	1 231	24,7	1 106	24,7	**21 926**	**21,9**
Funchal	52 282	6,6	59 109	11,9	70 779	2,5	79 065	8,6	85 370	15,1	79 546	7,5	83 208	11,0	87 004	6,7	77 818	7,9	79 865	17,2	60 435	6,7	53 585	7,5	**868 066**	**9,2**
Machico	1 888	13,4	2 513	21,5	3 372	21,6	5 570	34,9	6 391	11,7	5 859	36,1	6 076	19,3	6 383	12,9	5 407	21,8	5 107	20,1	2 765	30,4	3 206	41,9	**54 537**	**22,6**
Ponta do Sol	988	-19,6	1 243	1,1	1 298	-5,3	1 383	-2,5	1 608	29,9	1 360	2,2	1 497	1,1	1 509	0,9	1 239	-9,1	1 354	2,3	1 182	3,6	1 177	15,1	**15 838**	**1,2**
Porto Moniz	913	17,5	1 133	-5,2	1 706	19,9	2 178	4,8	2 431	17,0	2 143	16,3	2 369	15,2	2 199	-12,7	1 948	5,2	1 876	11,2	1 040	22,6	972	19,1	**20 908**	**9,1**
Ribeira Brava	834	8,7	1 061	11,7	1 428	26,3	2 143	9,2	2 841	14,7	2 071	20,3	2 258	25,2	2 230	9,0	1 885	24,5	2 030	23,9	1 400	39,6	1 268	34,9	**21 449**	**19,5**
Santa Cruz	9 793	12,2	10 390	15,9	13 313	6,1	16 663	17,0	17 083	14,9	16 528	15,8	16 534	5,4	17 774	8,7	15 322	11,1	15 019	17,3	11 257	14,1	10 446	12,6	**170 122**	**12,4**
Santana	530	44,0	770	14,6	1 088	18,1	1 625	6,4	2 093	19,9	1 502	23,9	1 452	44,2	1 294	19,0	1 477	54,2	1 104	9,1	562	3,5	485	-12,3	**13 982**	**20,5**
São Vicente	945	27,4	1 551	23,1	2 038	25,8	2 177	31,4	2 249	23,8	2 080	22,9	2 622	13,5	2 764	14,6	2 089	12,1	1 800	45,5	1 284	15,5	1 367	30,1	**22 966**	**22,3**
Porto Santo	1 125	316,7	2 279	453,2	4 802	304,2	5 513	179,3	8 319	20,3	13 976	17,8	14 180	-1,8	16 893	9,2	12 397	8,5	10 606	40,7	3 607	62,0	2 197	86,5	**95 894**	**28,0**

[1] Inclui os hóspedes que transitaram do mês anterior.

1.20 - Dormidas por município e mês

Nights spent by municipality and month

Ano: 2016

Região / Municípios	Dormidas																									
	Janeiro		Fevereiro		Março		Abril		Maio		Junho		Julho		Agosto		Setembro		Outubro		Novembro		Dezembro		Acumulado	
	N.º	Var. Hom. %	N.º	Var. Hom. %	N.º	Var. Hom. %	N.º	Var. Hom. %	N.º	Var. Hom. %	N.º	Var. Hom. %	N.º	Var. Hom. %	N.º	Var. Hom. %	N.º	Var. Hom. %	N.º	Var. Hom. %	N.º	Var. Hom. %	N.º	Var. Hom. %	N.º	Var. Hom. %
R.A. Madeira	**422 066**	**11,0**	**475 626**	**13,0**	**574 530**	**10,6**	**618 225**	**11,9**	**678 896**	**14,0**	**709 505**	**13,5**	**782 253**	**8,3**	**816 360**	**4,9**	**713 594**	**7,8**	**652 051**	**15,2**	**506 822**	**12,3**	**418 167**	**9,4**	**7 368 095**	**10,7**
Calheta	18 910	34,5	23 435	54,0	23 981	51,9	25 824	59,6	30 043	74,7	30 128	57,6	31 308	19,6	33 140	-3,0	29 861	5,7	30 118	34,7	21 251	-1,6	17 054	-12,8	**315 053**	**26,2**
Câmara de Lobos	6 615	11,4	8 749	-2,4	9 882	27,4	10 881	28,0	10 365	25,6	10 478	29,7	14 167	10,2	16 364	9,3	10 935	20,2	9 533	13,0	7 357	36,3	5 609	30,8	**120 935**	**18,0**
Funchal	314 446	8,5	345 593	8,9	405 944	4,7	423 253	6,0	451 133	10,2	444 883	8,0	486 187	8,7	498 467	3,8	446 175	4,8	431 233	10,6	357 589	9,6	298 312	7,4	**4 903 215**	**7,5**
Machico	7 119	27,7	8 470	30,4	13 506	23,9	19 740	41,9	22 953	51,6	24 335	50,5	27 083	21,0	27 987	10,1	24 840	26,5	21 097	50,8	10 747	26,4	11 053	20,6	**218 930**	**30,9**
Ponta do Sol	5 107	-2,2	5 928	-0,8	6 760	2,2	6 683	-0,2	6 770	5,9	7 242	7,4	7 762	6,8	7 974	-1,6	6 792	-1,9	6 540	-1,2	6 317	1,5	5 681	7,0	**79 556**	**1,9**
Porto Moniz	2 409	11,3	2 790	-7,6	4 708	19,3	5 549	9,2	5 538	10,0	5 618	23,1	6 132	14,7	6 278	-1,3	5 189	8,6	4 834	3,8	2 862	26,6	2 830	12,6	**54 737**	**10,1**
Ribeira Brava	2 703	8,1	3 160	-1,6	4 012	19,6	5 445	13,7	6 667	10,9	5 823	22,4	7 359	37,3	7 569	22,1	7 100	36,4	5 807	27,4	3 921	34,1	3 778	32,9	**63 344**	**22,5**
Santa Cruz	54 399	11,2	57 001	11,1	71 975	2,6	85 914	8,8	91 171	8,8	95 748	18,5	106 265	9,3	109 757	7,0	95 746	11,5	85 391	17,8	69 699	12,8	56 122	15,5	**979 188**	**10,9**
Santana	2 342	85,3	2 687	17,8	3 873	22,7	4 887	4,8	6 134	21,4	5 101	25,9	5 307	41,5	4 942	27,8	6 032	72,1	3 913	14,5	2 525	10,9	1 880	-25,7	**49 623**	**24,6**
São Vicente	4 409	25,4	6 941	29,1	9 846	39,8	9 516	24,6	10 164	-3,3	11 688	31,4	14 408	6,6	15 482	-0,2	12 236	11,6	8 293	13,2	6 212	31,5	6 760	47,1	**115 955**	**16,4**
Porto Santo	3 607	157,8	10 872	623,8	20 043	550,1	20 533	210,1	37 958	32,0	68 461	13,6	76 275	-6,0	88 400	9,0	68 688	10,7	45 292	40,0	18 342	100,9	9 088	80,2	**467 559**	**25,5**

1.21 - Estada média por município e mês

Average stay by municipality and month

Ano: 2016

Unidade: N.º de noites

Região / Municípios	Estada Média																									
	Janeiro		Fevereiro		Março		Abril		Maio		Junho		Julho		Agosto		Setembro		Outubro		Novembro		Dezembro		Acumulado	
	2015	2016	2015	2016	2015	2016	2015	2016	2015	2016	2015	2016	2015	2016	2015	2016	2015	2016	2015	2016	2015	2016	2015	2016	2015	2016
R.A. Madeira	**5,7**	**5,7**	**5,7**	**5,5**	**5,4**	**5,4**	**5,2**	**5,0**	**5,1**	**5,0**	**5,3**	**5,3**	**5,7**	**5,7**	**5,7**	**5,6**	**5,7**	**5,6**	**5,4**	**5,2**	**5,6**	**5,7**	**5,4**	**5,3**	**5,5**	**5,4**
Calheta	5,6	5,7	5,8	5,2	4,7	4,8	4,6	5,0	4,4	4,7	4,0	4,8	4,6	5,7	5,4	5,7	5,4	6,0	5,3	5,5	5,5	5,5	5,5	5,3	5,0	5,3
Câmara de Lobos	6,6	6,2	6,3	5,9	5,4	5,6	5,2	5,0	5,0	4,8	5,4	5,2	6,3	5,8	6,3	6,2	5,8	5,6	5,3	5,1	5,5	6,0	4,8	5,1	5,7	5,5
Funchal	5,9	6,0	6,0	5,8	5,6	5,7	5,5	5,4	5,5	5,3	5,6	5,6	6,0	5,8	5,9	5,7	5,9	5,7	5,7	5,4	5,8	5,9	5,6	5,6	5,7	5,6
Machico	3,3	3,8	3,1	3,4	3,9	4,0	3,4	3,5	2,6	3,6	3,8	4,2	4,4	4,5	4,5	4,4	4,4	4,6	3,3	4,1	4,0	3,9	4,1	3,4	3,8	4,0
Ponta do Sol	4,3	5,2	4,9	4,8	4,8	5,2	4,7	4,8	5,2	4,2	5,1	5,3	4,9	5,2	5,4	5,3	5,1	5,5	5,0	4,8	5,5	5,3	5,2	4,8	5,0	5,0
Porto Moniz	2,8	2,6	2,5	2,5	2,8	2,8	2,4	2,5	2,4	2,3	2,5	2,6	2,6	2,6	2,5	2,9	2,6	2,7	2,8	2,6	2,7	2,8	3,1	2,9	2,6	2,6
Ribeira Brava	3,3	3,2	3,4	3,0	3,0	2,8	2,4	2,5	2,4	2,3	2,8	2,8	3,0	3,3	3,0	3,4	3,4	3,8	2,8	2,9	2,9	2,8	3,0	3,0	2,9	3,0
Santa Cruz	5,6	5,6	5,7	5,5	5,6	5,4	5,5	5,2	5,6	5,3	5,7	5,8	6,2	6,4	6,3	6,2	6,2	6,2	5,7	5,7	6,3	6,2	5,2	5,4	5,8	5,8
Santana	3,4	4,4	3,4	3,5	3,4	3,6	3,1	3,0	2,9	2,9	3,3	3,4	3,7	3,7	3,6	3,8	3,7	4,1	3,4	3,5	4,2	4,5	4,6	3,9	3,4	3,5
São Vicente	4,7	4,7	4,3	4,5	4,3	4,8	4,6	4,4	5,8	4,5	5,3	5,6	5,9	5,5	6,4	5,6	5,9	5,9	5,9	4,6	4,2	4,8	4,4	4,9	5,3	5,0
Porto Santo	5,2	3,2	3,6	4,8	2,6	4,2	3,4	3,7	4,2	4,6	5,1	4,9	5,6	5,4	5,2	5,2	5,4	5,5	4,3	4,3	4,1	5,1	4,3	4,1	5,0	4,9

1.22 - Dormidas por município, segundo os países de residência habitual dos hóspedes

Nights spent, by municipality and country of residence

Janeiro 2016 — Unidade: N.º

Países	R.A. Madeira	Municípios										
		Calheta	Câmara de Lobos	Funchal	Machico	Ponta do Sol	Porto Moniz	Ribeira Brava	Santa Cruz	Santana	São Vicente	Porto Santo
Total Mensal	**422 066**	**18 910**	**6 615**	**314 446**	**7 119**	**5 107**	**2 409**	**2 703**	**54 399**	**2 342**	**4 409**	**3 607**
dos quais:												
Portugal	**33 760**	1 036	218	24 312	1 436	251	387	673	3 638	120	682	1 007
Alemanha	**109 107**	11 483	475	62 856	1 078	2 180	700	901	27 201	1 245	608	380
Áustria	**3 769**	313	15	2 705	23	79	11	29	557	14	2	21
Bélgica	**5 060**	57	6	3 523	26	144	36	23	1 164	73	8	0
Dinamarca	**22 947**	309	151	20 694	44	410	25	102	473	144	56	539
Espanha	**3 597**	36	65	2 959	66	21	72	67	295	4	8	4
Finlândia	**14 306**	276	29	13 294	14	205	15	72	316	83	2	0
França	**19 620**	1 054	285	14 415	564	213	220	128	1 702	164	863	12
Itália	**3 383**	29	28	1 735	50	39	60	24	217	11	0	1 190
Países Baixos	**9 492**	700	120	5 652	131	226	304	79	2 141	34	85	20
Polónia	**12 454**	137	32	3 891	2 403	64	30	80	4 752	27	1 007	31
Reino Unido	**132 626**	2 382	4 943	114 893	729	613	230	326	7 218	110	955	227
Suécia	**17 932**	462	138	15 852	27	241	19	16	923	181	40	33
Noruega	**7 810**	43	14	7 400	3	14	33	63	210	30	0	0

1.22 - Dormidas por município, segundo os países de residência habitual dos hóspedes

Nights spent, by municipality and country of residence

Fevereiro 2016 — Unidade: N.º

Países	R.A. Madeira	Municípios										
		Calheta	Câmara de Lobos	Funchal	Machico	Ponta do Sol	Porto Moniz	Ribeira Brava	Santa Cruz	Santana	São Vicente	Porto Santo
Total Mensal	**475 626**	**23 435**	**8 749**	**345 593**	**8 470**	**5 928**	**2 790**	**3 160**	**57 001**	**2 687**	**6 941**	**10 872**
dos quais:												
Portugal	**36 579**	1 544	324	24 649	1 851	224	523	835	3 581	90	1 096	1 862
Alemanha	**136 512**	13 281	687	82 312	1 735	3 333	770	1 041	30 217	1 378	1 096	662
Áustria	**5 738**	484	11	3 786	68	121	10	9	1 187	51	6	5
Bélgica	**4 564**	158	0	3 458	45	75	44	48	662	51	22	1
Dinamarca	**31 538**	508	69	21 832	129	237	51	118	413	93	46	8 042
Espanha	**2 757**	7	0	2 445	27	21	21	40	169	16	2	9
Finlândia	**13 173**	114	18	12 527	14	170	28	81	159	52	2	8
França	**25 876**	2 088	712	17 408	887	400	295	185	2 089	180	1 604	28
Itália	**1 615**	37	24	1 221	50	28	12	28	161	14	0	40
Países Baixos	**10 587**	415	306	6 584	245	414	341	80	1 747	238	204	13
Polónia	**12 981**	214	35	4 453	1 651	54	2	71	4 973	5	1 519	4
Reino Unido	**145 752**	3 182	6 248	124 856	958	326	313	415	7 862	294	1 274	24
Suécia	**15 492**	398	144	13 811	107	177	74	30	620	78	16	37
Noruega	**9 455**	149	14	8 860	88	2	2	29	276	35	0	0

1.22 - Dormidas por município, segundo os países de residência habitual dos hóspedes

Nights spent, by municipality and country of residence

Março 2016 — Unidade: N.º

Países	R.A. Madeira	Municípios										
		Calheta	Câmara de Lobos	Funchal	Machico	Ponta do Sol	Porto Moniz	Ribeira Brava	Santa Cruz	Santana	São Vicente	Porto Santo
Total Mensal	**574 530**	**23 981**	**9 882**	**405 944**	**13 506**	**6 760**	**4 708**	**4 012**	**71 975**	**3 873**	**9 846**	**20 043**
dos quais:												
Portugal	**52 418**	2 356	267	32 595	1 623	261	776	1 043	4 728	39	2 173	6 557
Alemanha	**171 944**	12 212	1 784	101 569	3 848	4 655	1 709	1 080	39 828	1 740	2 324	1 195
Áustria	**8 480**	672	70	5 389	160	175	87	51	1 743	42	76	15
Bélgica	**7 507**	94	62	5 875	99	67	77	67	1 028	79	51	8
Dinamarca	**32 922**	481	20	20 738	117	105	38	220	301	74	10	10 818
Espanha	**8 251**	183	90	6 720	234	22	84	87	573	22	159	77
Finlândia	**15 982**	91	16	15 084	120	95	28	54	436	49	7	2
França	**32 956**	2 059	814	23 016	1 640	288	504	245	2 109	757	1 480	44
Itália	**2 724**	67	37	1 312	94	4	29	77	206	14	27	857
Países Baixos	**12 020**	953	445	6 517	281	182	488	106	2 047	372	610	19
Polónia	**11 382**	106	6	3 542	2 087	2	37	89	3 986	5	1 500	22
Reino Unido	**150 836**	3 019	5 949	127 601	1 708	304	271	664	9 777	247	1 195	101
Suécia	**23 261**	606	69	20 570	323	269	34	4	1 129	164	33	60
Noruega	**10 975**	93	64	10 047	131	0	17	23	480	85	4	31

1.22 - Dormidas por município, segundo os países de residência habitual dos hóspedes

Nights spent, by municipality and country of residence

Abril 2016 — Unidade: N.º

Países	R.A. Madeira	Municípios										
		Calheta	Câmara de Lobos	Funchal	Machico	Ponta do Sol	Porto Moniz	Ribeira Brava	Santa Cruz	Santana	São Vicente	Porto Santo
Total Mensal	**618 225**	**25 824**	**10 881**	**423 253**	**19 740**	**6 683**	**5 549**	**5 445**	**85 914**	**4 887**	**9 516**	**20 533**
dos quais:												
Portugal	**61 221**	1 711	368	40 447	2 893	245	509	1 173	7 390	82	1 267	5 136
Alemanha	**160 955**	9 948	1 862	98 322	3 037	3 562	1 406	1 372	36 817	1 733	1 369	1 527
Áustria	**18 949**	1 480	68	13 147	158	381	132	86	3 268	62	133	34
Bélgica	**12 610**	184	131	8 293	221	373	73	119	3 014	98	87	17
Dinamarca	**29 084**	252	81	19 374	56	192	49	214	456	152	34	8 224
Espanha	**4 334**	64	38	3 551	88	15	36	26	415	7	14	80
Finlândia	**14 733**	142	80	13 984	14	141	11	75	285	0	0	1
França	**80 429**	5 191	3 479	47 263	6 039	675	1 044	1 090	8 948	1 368	5 071	261
Itália	**7 963**	106	15	2 546	207	21	84	73	361	34	13	4 503
Países Baixos	**26 324**	1 764	1 270	13 517	1 123	232	1 235	188	5 666	817	468	44
Polónia	**7 607**	159	4	2 984	1 796	16	36	90	2 122	18	351	31
Reino Unido	**120 748**	2 869	3 052	102 215	1 697	260	237	487	9 146	156	429	200
Suécia	**18 068**	354	24	16 537	48	110	29	59	712	128	2	65
Noruega	**6 992**	30	43	6 506	125	6	31	40	124	6	4	77

1.22 - Dormidas por município, segundo os países de residência habitual dos hóspedes

Nights spent, by municipality and country of residence

Maio 2016 — Unidade: N.º

Países	R.A. Madeira	Municípios										
		Calheta	Câmara de Lobos	Funchal	Machico	Ponta do Sol	Porto Moniz	Ribeira Brava	Santa Cruz	Santana	São Vicente	Porto Santo
Total Mensal	**678 896**	**30 043**	**10 365**	**451 133**	**22 953**	**6 770**	**5 538**	**6 667**	**91 171**	**6 134**	**10 164**	**37 958**
dos quais:												
Portugal	**63 052**	3 086	240	39 805	1 937	329	354	1 069	5 748	37	833	9 614
Alemanha	**172 724**	11 293	2 484	98 547	2 858	3 599	1 281	1 472	40 886	2 384	1 828	6 092
Áustria	**10 965**	790	149	6 780	86	138	50	45	2 725	111	58	33
Bélgica	**22 295**	454	122	16 033	378	334	132	182	4 188	277	101	94
Dinamarca	**6 825**	72	28	5 420	23	265	16	98	84	8	0	811
Espanha	**6 738**	95	12	5 725	302	14	136	65	304	3	20	62
Finlândia	**6 469**	316	0	5 736	102	59	6	64	141	1	14	30
França	**104 745**	4 762	2 091	66 260	9 759	701	1 291	1 767	10 902	2 010	4 959	243
Itália	**8 527**	58	15	2 507	59	20	73	98	322	7	32	5 336
Países Baixos	**37 159**	3 673	1 772	22 396	1 841	374	1 348	407	3 685	989	581	93
Polónia	**8 987**	142	16	3 601	1 735	11	22	86	2 457	0	868	49
Reino Unido	**163 822**	4 230	2 972	126 950	1 773	253	144	664	11 202	183	562	14 889
Suécia	**4 711**	34	7	4 259	37	36	22	21	207	38	0	50
Noruega	**4 940**	25	56	4 567	4	28	52	60	131	0	6	11

1.22 - Dormidas por município, segundo os países de residência habitual dos hóspedes

Nights spent, by municipality and country of residence

Junho 2016 — Unidade: N.º

Países	R.A. Madeira	Municípios										
		Calheta	Câmara de Lobos	Funchal	Machico	Ponta do Sol	Porto Moniz	Ribeira Brava	Santa Cruz	Santana	São Vicente	Porto Santo
Total Mensal	**709 505**	**30 128**	**10 478**	**444 883**	**24 335**	**7 242**	**5 618**	**5 823**	**95 748**	**5 101**	**11 688**	**68 461**
dos quais:												
Portugal	**98 154**	3 372	360	47 337	2 229	280	686	1 257	8 224	90	932	33 387
Alemanha	**160 088**	11 268	2 170	87 058	2 744	4 047	1 192	1 543	38 654	2 205	1 983	7 224
Áustria	**13 493**	921	40	9 399	71	242	117	49	2 420	81	27	126
Bélgica	**21 290**	420	91	14 917	514	245	190	134	4 460	210	92	17
Dinamarca	**3 962**	68	0	3 598	14	126	16	81	47	6	0	6
Espanha	**8 910**	67	214	7 261	261	45	68	99	670	31	22	172
Finlândia	**5 973**	237	0	5 401	9	71	37	79	103	0	0	36
França	**81 613**	3 326	1 735	53 876	7 625	797	759	898	6 062	985	5 304	246
Itália	**8 304**	87	18	1 926	205	54	113	42	568	45	0	5 246
Países Baixos	**41 028**	4 195	1 620	23 209	2 231	298	1 500	144	6 388	780	548	115
Polónia	**21 882**	604	25	8 117	3 606	7	34	97	7 205	358	1 685	144
Reino Unido	**187 870**	4 363	3 896	140 232	2 787	324	124	785	13 395	149	818	20 997
Suécia	**3 494**	22	4	3 036	55	102	0	10	250	7	2	6
Noruega	**6 130**	36	18	5 867	20	0	12	19	112	2	2	42

1.22 - Dormidas por município, segundo os países de residência habitual dos hóspedes

Nights spent, by municipality and country of residence

Julho 2016 — Unidade: N.º

Países	R.A. Madeira	Municípios										
		Calheta	Câmara de Lobos	Funchal	Machico	Ponta do Sol	Porto Moniz	Ribeira Brava	Santa Cruz	Santana	São Vicente	Porto Santo
Total Mensal	**782 253**	**31 308**	**14 167**	**486 187**	**27 083**	**7 762**	**6 132**	**7 359**	**106 265**	**5 307**	**14 408**	**76 275**
dos quais:												
Portugal	**105 520**	3 967	391	50 836	2 126	392	1 377	1 389	4 746	79	1 341	38 876
Alemanha	**146 062**	10 708	1 909	73 424	4 728	3 396	1 218	2 203	37 680	2 017	2 442	6 337
Áustria	**7 837**	545	133	4 439	245	228	65	51	1 714	83	87	247
Bélgica	**25 679**	686	164	17 147	597	659	175	211	5 528	253	141	118
Dinamarca	**7 990**	42	55	6 741	140	309	14	267	353	10	18	41
Espanha	**37 823**	676	420	31 769	930	117	352	330	2 804	0	126	299
Finlândia	**6 644**	294	0	6 033	26	155	4	70	52	0	6	4
França	**69 992**	2 781	2 765	43 625	5 173	743	711	924	6 849	1 570	4 123	728
Itália	**9 650**	186	39	2 925	208	56	68	68	791	21	31	5 257
Países Baixos	**40 115**	3 516	1 501	22 462	1 823	341	1 217	120	7 093	844	1 079	119
Polónia	**42 411**	1 253	27	16 415	6 395	55	84	123	13 547	137	4 187	188
Reino Unido	**199 084**	3 587	5 966	146 491	2 820	379	140	816	16 154	59	356	22 316
Suécia	**4 492**	474	66	3 558	7	28	9	8	248	6	58	30
Noruega	**14 102**	80	45	13 540	33	4	46	18	237	6	0	93

1.22 - Dormidas por município, segundo os países de residência habitual dos hóspedes

Nights spent, by municipality and country of residence

Agosto 2016 — Unidade: N.º

Países	R.A. Madeira	Municípios										
		Calheta	Câmara de Lobos	Funchal	Machico	Ponta do Sol	Porto Moniz	Ribeira Brava	Santa Cruz	Santana	São Vicente	Porto Santo
Total Mensal	**816 360**	**33 140**	**16 364**	**498 467**	**27 987**	**7 974**	**6 278**	**7 569**	**109 757**	**4 942**	**15 482**	**88 400**
dos quais:												
Portugal	**124 134**	3 557	541	61 111	2 266	511	1 225	1 437	5 016	105	1 757	46 608
Alemanha	**150 160**	11 858	2 396	73 502	4 902	3 987	1 596	2 360	38 210	2 078	2 033	7 238
Áustria	**8 105**	695	79	4 761	118	369	76	62	1 641	42	118	144
Bélgica	**20 719**	342	70	13 969	292	336	147	190	5 028	202	55	88
Dinamarca	**5 620**	26	3	5 148	18	163	22	94	73	0	65	8
Espanha	**52 586**	641	682	43 813	1 524	132	368	519	4 007	34	229	637
Finlândia	**6 124**	181	40	5 686	6	83	0	72	42	0	4	10
França	**85 659**	4 211	3 021	51 760	5 472	1 091	668	991	9 703	1 191	6 480	1 071
Itália	**15 708**	197	136	6 455	298	108	56	163	889	11	42	7 353
Países Baixos	**41 218**	4 174	1 432	22 021	1 607	307	1 259	201	8 820	909	358	130
Polónia	**41 390**	1 633	69	16 732	6 215	50	121	84	12 514	63	3 719	190
Reino Unido	**197 697**	3 494	7 152	142 528	3 289	247	150	940	16 325	96	403	23 073
Suécia	**3 120**	17	30	2 686	47	59	2	14	211	31	4	19
Noruega	**5 526**	9	50	5 263	2	26	12	16	120	2	14	12

1.22 - Dormidas por município, segundo os países de residência habitual dos hóspedes

Nights spent, by municipality and country of residence

Setembro 2016 — Unidade: N.º

Países	R.A. Madeira	Municípios										
		Calheta	Câmara de Lobos	Funchal	Machico	Ponta do Sol	Porto Moniz	Ribeira Brava	Santa Cruz	Santana	São Vicente	Porto Santo
Total Mensal	**713 594**	**29 861**	**10 935**	**446 175**	**24 840**	**6 792**	**5 189**	**7 100**	**95 746**	**6 032**	**12 236**	**68 688**
dos quais:												
Portugal	**89 751**	3 109	377	44 241	2 135	366	912	1 124	4 063	82	1 209	32 133
Alemanha	**161 816**	13 616	2 462	82 628	4 282	4 247	1 177	2 017	38 266	1 989	2 054	9 078
Áustria	**7 104**	602	59	3 463	161	286	126	104	2 086	33	64	120
Bélgica	**16 158**	558	107	10 405	304	293	102	161	4 028	41	79	80
Dinamarca	**7 146**	34	21	6 538	7	135	19	95	242	18	4	33
Espanha	**19 316**	197	534	15 324	424	103	176	443	1 656	16	78	365
Finlândia	**5 981**	124	0	5 625	43	23	0	88	20	6	0	52
França	**63 829**	2 040	983	40 317	6 033	98	473	696	6 122	2 028	4 521	518
Itália	**8 215**	44	46	2 274	150	16	16	179	277	0	4	5 209
Países Baixos	**35 712**	3 854	1 546	19 318	1 520	236	1 168	100	6 588	784	504	94
Polónia	**30 710**	1 259	47	11 827	4 476	18	60	129	9 559	554	2 339	442
Reino Unido	**202 124**	2 900	4 289	154 499	3 036	516	154	854	15 218	332	1 081	19 245
Suécia	**4 286**	17	21	3 835	54	36	4	12	257	22	9	19
Noruega	**5 416**	0	23	4 527	28	38	17	563	172	0	2	46

1.22 - Dormidas por município, segundo os países de residência habitual dos hóspedes

Nights spent, by municipality and country of residence

Outubro 2016 — Unidade: N.º

Países	R.A. Madeira	Municípios										
		Calheta	Câmara de Lobos	Funchal	Machico	Ponta do Sol	Porto Moniz	Ribeira Brava	Santa Cruz	Santana	São Vicente	Porto Santo
Total Mensal	**652 051**	**30 118**	**9 533**	**431 233**	**21 097**	**6 540**	**4 834**	**5 807**	**85 391**	**3 913**	**8 293**	**45 292**
dos quais:												
Portugal	**64 868**	2 300	255	39 066	1 879	292	882	1 415	3 926	106	1 752	12 995
Alemanha	**170 898**	16 011	2 215	87 078	3 419	4 376	1 444	1 638	43 258	2 199	2 630	6 630
Áustria	**7 404**	355	41	4 910	93	220	76	114	1 385	66	29	115
Bélgica	**6 505**	117	41	4 408	157	68	51	76	1 492	36	40	19
Dinamarca	**15 696**	228	40	9 275	78	63	0	231	685	16	0	5 080
Espanha	**7 293**	90	51	5 733	300	28	121	187	592	12	1	178
Finlândia	**13 994**	284	10	12 850	44	141	11	68	508	10	22	46
França	**41 129**	1 918	1 040	25 471	4 802	267	496	458	4 689	425	1 424	139
Itália	**8 195**	68	26	1 815	67	42	29	62	269	8	0	5 809
Países Baixos	**22 282**	2 662	1 070	12 583	939	132	668	204	3 284	482	186	72
Polónia	**15 724**	573	33	7 586	2 030	50	67	165	4 307	0	809	104
Reino Unido	**190 944**	3 556	4 230	150 873	3 568	248	284	662	13 393	241	974	12 915
Suécia	**19 606**	222	89	17 702	152	123	16	42	1 118	109	4	29
Noruega	**9 241**	31	77	8 560	40	10	56	32	391	0	0	44

1.22 - Dormidas por município, segundo os países de residência habitual dos hóspedes

Nights spent, by municipality and country of residence

Novembro 2016 — Unidade: N.º

Países	R.A. Madeira	Municípios										
		Calheta	Câmara de Lobos	Funchal	Machico	Ponta do Sol	Porto Moniz	Ribeira Brava	Santa Cruz	Santana	São Vicente	Porto Santo
Total Mensal	**506 822**	**21 251**	**7 357**	**357 589**	**10 747**	**6 317**	**2 862**	**3 921**	**69 699**	**2 525**	**6 212**	**18 342**
dos quais:												
Portugal	**34 610**	1 211	175	24 226	1 070	218	337	1 473	2 404	62	851	2 583
Alemanha	**159 954**	12 012	1 956	90 817	2 912	4 141	1 043	927	40 936	1 743	2 527	940
Áustria	**5 528**	338	63	3 273	62	231	48	20	1 330	81	20	62
Bélgica	**5 660**	78	50	4 312	37	72	22	71	923	15	66	14
Dinamarca	**24 628**	215	7	14 087	70	330	57	74	306	110	0	9 372
Espanha	**3 791**	106	34	3 096	97	28	41	79	177	9	90	34
Finlândia	**19 057**	365	14	17 397	107	111	14	62	906	32	2	47
França	**14 132**	847	292	9 788	899	131	169	187	1 147	123	509	40
Itália	**6 757**	95	31	1 497	61	3	17	96	225	1	6	4 725
Países Baixos	**12 047**	760	419	6 776	480	129	330	93	2 805	131	122	2
Polónia	**11 165**	380	7	5 789	1 280	14	70	87	3 020	0	496	22
Reino Unido	**135 960**	3 244	3 936	115 211	2 380	327	227	387	8 797	105	1 280	66
Suécia	**26 488**	481	159	23 601	162	125	30	70	1 749	31	14	66
Noruega	**16 088**	145	46	14 703	130	11	30	42	900	48	0	33

1.22 - Dormidas por município, segundo os países de residência habitual dos hóspedes

Nights spent, by municipality and country of residence

Dezembro 2016 — Unidade: N.º

Países	R.A. Madeira	Municípios										
		Calheta	Câmara de Lobos	Funchal	Machico	Ponta do Sol	Porto Moniz	Ribeira Brava	Santa Cruz	Santana	São Vicente	Porto Santo
Total Mensal	**418 167**	**17 054**	**5 609**	**298 312**	**11 053**	**5 681**	**2 830**	**3 778**	**56 122**	**1 880**	**6 760**	**9 088**
dos quais:												
Portugal	**43 702**	1 076	215	32 272	1 725	337	448	1 014	3 597	165	796	2 057
Alemanha	**109 319**	8 356	1 196	61 618	2 521	3 157	678	826	27 903	1 001	1 616	447
Áustria	**3 305**	150	18	2 156	76	150	27	22	605	18	69	14
Bélgica	**3 637**	74	14	2 446	89	62	15	25	818	68	4	22
Dinamarca	**17 956**	254	26	14 034	53	71	29	157	449	37	32	2 814
Espanha	**6 902**	75	111	5 621	362	35	78	50	324	42	171	33
Finlândia	**18 990**	353	6	17 026	23	102	42	66	1 264	80	18	10
França	**16 402**	971	449	10 853	889	99	222	150	1 260	89	1 399	21
Itália	**5 206**	58	0	1 383	46	56	45	132	233	8	40	3 205
Países Baixos	**9 884**	551	283	4 769	370	109	354	117	3 008	107	164	52
Polónia	**12 219**	240	41	5 063	1 950	63	156	118	3 678	8	882	20
Reino Unido	**118 159**	3 502	2 758	99 265	1 907	495	232	431	8 117	45	1 270	137
Suécia	**17 960**	328	116	15 349	276	226	56	117	1 372	97	0	23
Noruega	**6 032**	65	33	5 187	32	48	39	95	481	10	0	42

1.23 - Dormidas por município, segundo os países de residência habitual dos hóspedes – valores acumulados

Nights spent, by municipality and country of residence – cumulative values

Acumulado 2016 — Unidade: N.º

Países	R.A. Madeira	Municípios										
		Calheta	Câmara de Lobos	Funchal	Machico	Ponta do Sol	Porto Moniz	Ribeira Brava	Santa Cruz	Santana	São Vicente	Porto Santo
Total	**7 368 095**	**315 053**	**120 935**	**4 903 215**	**218 930**	**79 556**	**54 737**	**63 344**	**979 188**	**49 623**	**115 955**	**467 559**
dos quais:												
Portugal	**807 769**	28 325	3 731	460 897	23 170	3 706	8 416	13 902	57 061	1 057	14 689	192 815
Alemanha	**1 809 539**	142 046	21 596	999 731	38 064	44 680	14 214	17 380	439 856	21 712	22 510	47 750
Áustria	**100 677**	7 345	746	64 208	1 321	2 620	825	642	20 661	684	689	936
Bélgica	**151 684**	3 222	858	104 786	2 759	2 728	1 064	1 307	32 333	1 403	746	478
Dinamarca	**206 314**	2 489	501	147 479	749	2 406	336	1 751	3 882	668	265	45 788
Espanha	**162 298**	2 237	2 251	134 017	4 615	581	1 553	1 992	11 986	196	920	1 950
Finlândia	**141 426**	2 777	213	130 643	522	1 356	196	851	4 232	313	77	246
França	**636 382**	31 248	17 666	404 052	49 782	5 503	6 852	7 719	61 582	10 890	37 737	3 351
Itália	**86 247**	1 032	415	27 596	1 495	447	602	1 042	4 519	174	195	48 730
Países Baixos	**297 868**	27 217	11 784	165 804	12 591	2 980	10 212	1 839	53 272	6 487	4 909	773
Polónia	**228 912**	6 700	342	90 000	35 624	404	719	1 219	72 120	1 175	19 362	1 247
Reino Unido	**1 945 622**	40 328	55 391	1 545 614	26 652	4 292	2 506	7 431	136 604	2 017	10 597	114 190
Suécia	**158 910**	3 415	867	140 796	1 295	1 532	295	403	8 796	892	182	437
Noruega	**102 707**	706	483	95 027	636	187	347	1 000	3 634	224	32	431

1.24 - Taxa líquida de ocupação-cama por município e mês

Net bed occupancy rate by municipality and month

Ano: 2016 Unidade: %

Região / Municípios	Meses												Acumulado 2016
	Janeiro	Fevereiro	Março	Abril	Maio	Junho	Julho	Agosto	Setembro	Outubro	Novembro	Dezembro	
R.A. Madeira	**50,1**	**60,2**	**65,7**	**72,3**	**73,6**	**78,0**	**81,2**	**83,2**	**79,0**	**71,2**	**61,4**	**48,4**	**69,2**
Calheta	51,0	66,5	62,5	70,8	79,0	80,6	78,1	78,4	78,8	76,6	58,7	43,8	**68,9**
Câmara de Lobos	31,2	44,1	46,6	52,9	48,7	50,9	66,6	76,9	53,1	43,9	34,8	25,5	**47,9**
Funchal	57,6	67,5	72,1	77,4	80,4	80,9	83,4	84,1	81,9	76,6	67,8	53,6	**73,8**
Machico	21,1	26,8	39,8	60,1	69,0	74,8	80,5	82,6	75,8	62,7	33,0	32,9	**55,0**
Ponta do Sol	58,4	70,0	74,7	76,3	74,8	83,5	86,6	86,6	77,8	73,0	74,7	65,0	**75,2**
Porto Moniz	30,6	33,1	52,4	63,6	61,4	64,1	68,0	67,7	59,4	53,8	33,0	35,9	**52,4**
Ribeira Brava	25,6	32,0	38,0	53,2	63,1	56,9	69,6	71,0	68,8	54,9	38,3	35,7	**50,7**
Santa Cruz	47,2	52,7	61,3	74,7	76,9	83,4	87,8	90,0	83,5	73,7	63,0	48,3	**70,5**
Santana	27,7	46,1	45,8	59,7	72,5	62,3	60,3	56,3	72,1	45,7	41,7	29,7	**52,5**
São Vicente	27,5	46,2	61,3	60,8	63,3	74,8	83,6	86,4	77,4	51,2	40,2	41,8	**60,0**
Porto Santo	9,6	29,8	42,7	39,5	39,4	66,1	69,7	77,8	68,3	51,0	38,1	19,3	**53,1**

Nota: O cálculo desta variável é efetuado tendo em conta os estabelecimentos com movimento de hóspedes no período de referência.

1.25 - Taxa líquida de ocupação-quarto por município e mês

Net room occupancy rate by municipality and month

Ano: 2016 Unidade: %

Região / Municípios	Meses												Acumulado 2016
	Janeiro	Fevereiro	Março	Abril	Maio	Junho	Julho	Agosto	Setembro	Outubro	Novembro	Dezembro	
R.A. Madeira	**55,8**	**66,6**	**71,8**	**79,4**	**81,1**	**84,8**	**85,0**	**87,0**	**86,1**	**78,1**	**68,0**	**53,7**	**75,1**
Calheta	57,2	72,1	71,0	84,1	89,6	88,9	86,9	90,5	87,6	88,7	63,9	49,8	**77,5**
Câmara de Lobos	38,8	57,2	58,8	61,5	51,2	58,8	73,9	81,0	64,6	55,7	43,6	31,6	**56,4**
Funchal	64,0	74,5	78,5	85,1	88,2	88,7	87,9	88,5	90,0	84,2	74,9	59,1	**80,3**
Machico	23,4	30,1	44,3	65,2	76,7	79,9	80,7	83,4	81,9	67,3	37,1	36,2	**58,9**
Ponta do Sol	64,4	80,0	87,1	85,7	87,9	91,5	90,4	92,0	91,0	84,7	85,2	76,0	**84,6**
Porto Moniz	33,6	36,2	54,8	66,3	67,3	66,0	69,8	71,6	70,5	55,6	35,9	37,6	**55,9**
Ribeira Brava	27,3	33,7	41,0	58,3	67,5	64,8	73,1	76,5	73,4	60,7	41,3	37,9	**54,7**
Santa Cruz	53,3	59,1	67,7	80,7	84,5	88,0	89,1	91,0	89,5	78,5	70,3	54,3	**75,7**
Santana	27,9	50,9	49,5	62,2	78,6	67,6	63,3	60,5	81,5	47,2	48,5	31,2	**56,5**
São Vicente	30,9	49,3	61,8	64,4	68,0	81,5	79,0	88,4	80,5	54,1	44,7	45,7	**62,4**
Porto Santo	12,0	33,6	45,2	43,1	44,6	69,9	71,7	79,0	69,8	55,5	41,9	22,3	**55,1**

Nota: O cálculo desta variável é efetuado tendo em conta os estabelecimentos com movimento de hóspedes no período de referência.

1.26 - Proveitos, custos com o pessoal e RevPAR por município e mês

Revenue, staff costs and RevPAR, by municipality and month

(Continua / to be continued)

Ano: 2016 — Unidade: Euros

Região / Municípios	Meses												Acumulado 2016
	Janeiro	Fevereiro	Março	Abril	Maio	Junho	Julho	Agosto	Setembro	Outubro	Novembro	Dezembro	
Total R. A. Madeira													
Proveitos totais	**20 122 456**	**23 062 214**	**28 366 984**	**31 992 530**	**34 210 460**	**34 802 090**	**40 478 681**	**44 933 042**	**38 434 690**	**33 706 257**	**24 009 995**	**23 632 119**	**377 751 518**
Proveitos de aposento	**13 126 021**	**14 324 222**	**18 522 394**	**21 083 674**	**21 588 064**	**21 946 490**	**26 148 353**	**29 779 283**	**24 154 103**	**21 193 714**	**14 945 850**	**14 959 907**	**241 772 075**
Custos totais com o pessoal	**7 629 464**	**7 590 382**	**7 980 536**	**8 105 922**	**8 434 454**	**8 666 793**	**8 645 659**	**8 537 861**	**8 263 731**	**8 338 190**	**10 479 695**	**9 758 112**	**102 430 799**
RevPAR	**32,04**	**37,36**	**43,87**	**51,17**	**48,53**	**50,74**	**58,40**	**66,48**	**55,97**	**48,56**	**37,33**	**35,79**	**47,53**
Calheta													
Proveitos totais	755 743	954 511	1 072 856	1 296 245	1 213 522	1 401 488	1 880 083	2 238 383	1 767 359	1 681 081	1 168 470	901 633	**16 331 374**
Proveitos de aposento	470 268	571 646	666 578	849 560	780 864	910 267	1 230 613	1 462 663	1 110 298	1 069 355	708 480	498 970	**10 329 562**
Custos totais com o pessoal	321 757	321 014	333 224	328 759	336 551	496 088	504 541	363 774	356 452	376 549	511 359	402 501	**4 652 569**
RevPAR	26,85	34,89	38,06	50,12	44,58	53,70	70,26	83,51	65,50	61,05	41,80	28,49	**49,95**
Câmara de Lobos													
Proveitos totais	318 944	389 228	434 449	537 897	523 092	463 303	550 892	649 680	555 988	449 766	339 018	332 922	**5 545 179**
Proveitos de aposento	183 226	234 396	250 199	316 742	316 641	276 270	346 677	417 948	337 890	279 100	187 526	194 891	**3 341 506**
Custos totais com o pessoal	178 684	152 665	203 367	160 546	178 239	151 282	196 486	175 565	175 489	191 400	200 053	236 066	**2 199 842**
RevPAR	17,49	23,91	23,88	31,24	30,22	27,25	33,09	39,89	33,32	26,56	18,44	18,55	**26,99**
Funchal													
Proveitos totais	15 510 901	17 528 547	20 977 627	22 933 843	23 971 741	22 678 790	25 459 884	27 309 739	24 462 924	23 221 507	17 488 574	17 678 958	**259 223 035**
Proveitos de aposento	10 306 715	11 081 812	13 903 745	15 317 875	15 360 238	14 438 934	16 735 402	18 270 338	15 545 974	15 047 034	11 126 916	11 401 760	**168 536 743**
Custos totais com o pessoal	5 271 332	5 296 564	5 528 353	5 541 909	5 611 774	5 608 966	5 482 908	5 580 331	5 343 814	5 387 753	7 049 886	6 719 287	**68 422 877**
RevPAR	39,01	44,84	51,33	58,51	56,78	55,16	61,69	67,35	59,64	56,30	43,69	42,45	**53,16**

1.26 - Proveitos, custos com o pessoal e RevPAR por município e mês

Revenue, staff costs and RevPAR, by municipality and month

(Continuação / continued)

Ano: 2016 — Unidade: Euros

Região / Municípios	Meses												Acumulado 2016
	Janeiro	Fevereiro	Março	Abril	Maio	Junho	Julho	Agosto	Setembro	Outubro	Novembro	Dezembro	
Machico													
Proveitos totais	249 189	281 316	467 478	782 968	924 009	954 717	1 143 458	1 295 963	1 105 771	938 661	426 469	486 140	**9 056 139**
Proveitos de aposento	135 963	155 072	269 610	473 886	561 112	580 324	653 918	709 882	648 096	528 640	204 671	252 332	**5 173 506**
Custos totais com o pessoal	208 254	205 769	241 208	236 766	254 702	246 555	228 583	240 156	235 043	255 695	326 445	320 525	**2 999 701**
RevPAR	8,35	10,19	16,57	30,09	35,28	36,85	40,18	43,62	41,15	32,48	12,99	15,50	**26,98**
Ponta do Sol													
Proveitos totais	249 198	275 902	339 463	340 037	371 449	357 250	399 759	404 270	354 306	356 744	298 958	291 271	**4 038 607**
Proveitos de aposento	162 720	180 403	226 826	232 733	253 476	244 201	261 000	264 822	231 169	245 652	198 177	181 648	**2 682 827**
Custos totais com o pessoal	82 881	81 112	83 011	94 995	96 761	96 716	89 362	91 141	89 624	106 868	149 762	122 442	**1 184 675**
RevPAR	37,23	44,12	51,89	55,02	57,99	57,73	59,71	60,59	54,65	56,20	46,85	41,56	**51,99**
Porto Moniz													
Proveitos totais	98 012	140 664	197 217	245 379	270 064	260 897	290 215	313 007	253 405	240 180	154 370	183 379	**2 646 789**
Proveitos de aposento	52 358	71 070	100 734	125 438	146 760	138 058	161 768	176 283	137 136	121 668	75 860	117 765	**1 424 898**
Custos totais com o pessoal	51 658	68 107	65 256	68 543	74 486	71 894	73 674	73 286	76 749	77 815	79 323	82 198	**862 989**
RevPAR	13,30	16,90	22,41	28,84	32,65	31,74	35,99	39,22	31,74	27,26	17,56	29,91	**27,47**
Ribeira Brava													
Proveitos totais	115 878	114 282	174 895	216 829	264 814	251 640	230 569	288 908	239 646	177 233	123 584	156 761	**2 355 039**
Proveitos de aposento	60 462	59 154	93 876	123 982	144 273	143 029	164 870	206 171	162 090	119 651	84 060	89 555	**1 451 173**
Custos totais com o pessoal	64 562	65 499	79 084	65 639	61 758	55 768	65 791	64 367	64 746	62 311	71 835	101 132	**822 492**
RevPAR	11,47	12,00	17,81	24,31	27,38	28,04	31,28	39,12	31,78	22,70	16,48	16,99	**23,32**

1.26 - Proveitos, custos com o pessoal e RevPAR por município e mês

Revenue, staff costs and RevPAR, by municipality and month

(Continuação / continued)

Ano: 2016 — Unidade: Euros

Região / Municípios	Meses												Acumulado 2016
	Janeiro	Fevereiro	Março	Abril	Maio	Junho	Julho	Agosto	Setembro	Outubro	Novembro	Dezembro	
Santa Cruz													
Proveitos totais	2 385 454	2 634 794	3 550 357	4 268 550	4 302 496	4 293 349	4 951 973	5 253 949	4 756 045	4 229 724	3 038 816	2 936 760	**46 602 267**
Proveitos de aposento	1 512 254	1 508 855	2 284 987	2 772 010	2 697 638	2 676 398	2 978 381	3 346 853	2 978 091	2 496 449	1 825 449	1 870 123	**28 947 488**
Custos totais com o pessoal	1 077 191	1 030 744	1 019 442	1 059 413	1 085 680	1 125 515	1 093 174	1 079 502	1 060 475	1 068 724	1 515 037	1 188 004	**13 402 901**
RevPAR	26,45	28,22	39,46	48,86	46,02	47,18	50,81	57,09	52,50	43,51	33,29	32,59	**42,31**
Santana													
Proveitos totais	150 863	153 414	221 830	261 315	257 909	234 585	250 853	242 491	276 868	216 525	152 967	135 029	**2 554 649**
Proveitos de aposento	55 931	67 792	112 771	128 505	120 326	104 258	120 020	112 083	119 395	99 368	59 722	47 115	**1 147 286**
Custos totais com o pessoal	75 659	85 742	86 251	86 139	91 870	105 241	78 915	77 371	79 551	77 788	82 524	90 549	**1 017 600**
RevPAR	13,57	24,10	27,35	32,21	29,18	26,13	29,11	27,18	29,92	24,10	20,52	15,67	**25,25**
São Vicente													
Proveitos totais	159 056	248 386	261 971	365 866	361 881	405 994	397 209	575 326	339 987	249 231	258 374	220 621	**3 843 902**
Proveitos de aposento	116 108	185 163	181 684	267 557	238 771	284 557	248 813	387 133	199 643	158 338	161 654	149 429	**2 578 850**
Custos totais com o pessoal	77 438	79 017	78 460	91 247	84 073	87 574	114 259	87 543	87 123	110 973	89 889	147 150	**1 134 746**
RevPAR	14,69	25,04	22,98	34,97	30,21	37,20	31,48	48,97	26,10	20,03	21,13	18,90	**27,63**
Porto Santo													
Proveitos totais	129 218	341 170	668 841	743 601	1 749 483	3 500 077	4 923 786	6 361 326	4 322 391	1 945 605	560 395	308 645	**25 554 538**
Proveitos de aposento	70 016	208 859	431 384	475 386	967 965	2 150 194	3 246 891	4 425 107	2 684 321	1 028 459	313 335	156 319	**16 158 236**
Custos totais com o pessoal	220 048	204 149	262 880	371 966	558 560	621 194	717 966	704 825	694 665	622 314	403 582	348 258	**5 730 407**
RevPAR	3,78	11,63	18,73	18,75	21,23	46,85	68,46	92,99	58,29	24,89	13,19	6,72	**39,82**

2. Turismo no espaço rural (TER), colónias de férias, pousadas da juventude, parques de campismo e alojamento local

2.1.1 - Hóspedes entrados, total de hóspedes, dormidas e estada média, por países de residência habitual no turismo no espaço rural

Guest arrivals, guests lodged, nights spent and average stay, by country of residence in rural tourism

R. A. Madeira

Países de Residência Habitual	Hóspedes entrados			Total de hóspedes			Dormidas			Estada média	
	2015	2016	Variação	2015	2016	Variação	2015	2016	Variação	2015	2016
	N.º		%	N.º		%	N.º		%	N.º	
Total	**16 930**	**20 860**	**23,2**	**18 091**	**22 436**	**24,0**	**78 531**	**95 742**	**21,9**	**4,3**	**4,3**
Portugal	1 856	1 943	4,7	1 877	1 960	4,4	4 395	4 482	2,0	2,3	2,3
Estrangeiro	15 074	18 917	25,5	16 214	20 476	26,3	74 136	91 260	23,1	4,6	4,5
dos quais:											
Alemanha	5 604	7 230	29,0	6 366	8 190	28,7	36 945	46 128	24,9	5,8	5,6
Áustria	222	330	48,6	235	360	53,2	1 124	1 762	56,8	4,8	4,9
Bélgica	567	687	21,2	579	711	22,8	1 906	2 373	24,5	3,3	3,3
Dinamarca	216	162	-25,0	221	170	-23,1	940	640	-31,9	4,3	3,8
Espanha	469	451	-3,8	482	475	-1,5	1 730	1 742	0,7	3,6	3,7
Finlândia	69	47	-31,9	69	48	-30,4	187	204	9,1	2,7	4,3
França	3 475	4 430	27,5	3 549	4 552	28,3	11 015	13 029	18,3	3,1	2,9
Irlanda	40	56	40,0	44	56	27,3	190	224	17,9	4,3	4,0
Itália	167	232	38,9	177	239	35,0	739	787	6,5	4,2	3,3
Noruega	49	71	44,9	53	73	37,7	210	344	63,8	4,0	4,7
Países Baixos	1 481	2 089	41,1	1 594	2 281	43,1	6 736	10 062	49,4	4,2	4,4
Reino Unido	868	1 091	25,7	926	1 167	26,0	5 162	6 179	19,7	5,6	5,3
Suécia	146	125	-14,4	156	127	-18,6	448	395	-11,8	2,9	3,1
Suíça	759	905	19,2	784	961	22,6	2 994	3 367	12,5	3,8	3,5
Outros	942	1 011	7,3	979	1 066	8,9	3 810	4 024	5,6	3,9	3,8

2.1.2 - Dormidas no turismo no espaço rural por mês, segundo os países de residência habitual dos hóspedes

Nights spent in rural tourism, by month and country of residence

R. A. Madeira — Unidade: N.º / Ano: 2016

Países	Meses												Acumulado 2016
	Janeiro	Fevereiro	Março	Abril	Maio	Junho	Julho	Agosto	Setembro	Outubro	Novembro	Dezembro	
Total	**3 553**	**5 663**	**7 163**	**8 890**	**9 625**	**8 682**	**10 375**	**12 184**	**9 539**	**8 777**	**6 499**	**4 792**	**95 742**
dos quais:													
Portugal	187	390	211	306	166	405	500	955	426	476	227	233	**4 482**
Alemanha	1 833	3 032	4 350	3 812	4 560	4 110	3 809	4 428	4 662	5 226	3 547	2 759	**46 128**
Áustria	38	59	179	162	174	197	184	256	228	163	68	54	**1 762**
Bélgica	57	62	86	313	326	249	432	342	193	188	95	30	**2 373**
Dinamarca	54	98	167	28	4	0	67	7	6	33	84	92	**640**
Espanha	78	33	70	46	100	165	259	563	221	77	92	38	**1 742**
Finlândia	15	0	37	28	16	16	0	24	12	28	12	16	**204**
França	210	466	610	1 612	1 982	957	2 019	2 565	942	801	432	433	**13 029**
Itália	3	17	32	129	23	85	107	179	129	18	30	35	**787**
Países Baixos	338	492	431	932	1 180	1 114	1 538	1 388	1 249	572	519	309	**10 062**
Reino Unido	305	536	517	582	384	556	593	698	642	486	585	295	**6 179**
Suécia	67	56	27	62	4	11	9	6	18	54	61	20	**395**
Suíça	98	179	225	495	353	212	406	339	314	310	285	151	**3 367**

2.1.3 - Proveitos e custos com o pessoal no turismo no espaço rural, por mês

Revenue and staff costs in rural tourism, by month

R. A. Madeira — Unidade: Euros / Ano: 2016

Rubricas	Meses												Acumulado 2016	Variação %
	Janeiro	Fevereiro	Março	Abril	Maio	Junho	Julho	Agosto	Setembro	Outubro	Novembro	Dezembro		
Proveitos totais	131 593	202 395	286 503	337 060	369 286	359 529	395 658	447 996	360 357	345 479	271 193	192 304	**3 699 353**	**28,4**
Proveitos de aposento	106 766	172 060	242 242	292 451	311 345	304 659	334 329	385 876	307 175	288 172	218 613	158 678	**3 122 366**	**25,9**
Custos totais com pessoal	63 276	65 445	64 150	67 930	69 323	97 007	74 896	76 659	72 896	80 774	95 541	75 217	**903 114**	**5,0**

2.1.4 - Estabelecimentos, quartos e capacidade de alojamento e pessoal ao serviço, no turismo no espaço rural

Establishments, rooms, accommodation capacity and employees in rural tourism

R. A. Madeira — Unidade: N.º / Ano: 2016

Estabelecimentos [1]	Quartos [1]	Capacidade de Alojamento [1]	Pessoal ao serviço [1]
59	**386**	**802**	**118**

[1] Média anual.

2.1.5 - Taxa líquida de ocupação-cama no turismo no espaço rural

Net bed occupancy rate in rural tourism

R. A. Madeira — Ano: 2016

Meses	%
Acumulado	**39,9**
Janeiro	19,6
Fevereiro	31,4
Março	37,0
Abril	43,0
Maio	46,2
Junho	42,7
Julho	48,1
Agosto	54,1
Setembro	47,0
Outubro	43,6
Novembro	33,9
Dezembro	25,6

Nota: O cálculo desta variável é efetuado tendo em conta os estabelecimentos com movimento de hóspedes no período de referência.

2.1.6 – Colonos entrados, total de colonos, dormidas e estada média nas colónias de férias e pousadas da juventude, por países de residência habitual

Guest arrivals, guest lodged, nights spent and average stay in holiday camps and youth hostels, by country of residence

R. A. Madeira

Países de residência habitual	Colonos entrados			Total de colonos			Dormidas			Estada média	
	2015	2016	Variação	2015	2016	Variação	2015	2016	Variação	2015	2016
	N.º		%	N.º		%	N.º		%	N.º	
Total	**6 147**	**7 065**	**14,9**	**6 442**	**7 429**	**15,3**	**16 535**	**22 080**	**33,5**	**2,6**	**3,0**
Portugal	4 878	5 738	17,6	5 078	5 956	17,3	12 570	16 069	27,8	2,5	2,7
Estrangeiro	1 269	1 327	4,6	1 364	1 473	8,0	3 965	6 011	51,6	2,9	4,1
dos quais:											
Alemanha	180	148	-17,8	186	156	-16,1	392	388	-1,0	2,1	2,5
Áustria	6	8	33,3	7	9	28,6	28	20	-28,6	4,0	2,2
Bélgica	12	35	191,7	12	35	191,7	18	123	583,3	1,5	3,5
Dinamarca	18	0	-100,0	22	2	-90,9	132	4	-97,0	6,0	2,0
Eslováquia	68	0	-100,0	120	0	-100,0	493	0	-100,0	4,1	//
Espanha	95	54	-43,2	97	62	-36,1	186	156	-16,1	1,9	2,5
Finlândia	2	0	-100,0	3	0	-100,0	4	0	-100,0	1,3	//
França	466	552	18,5	487	563	15,6	1 273	1 372	7,8	2,6	2,4
Irlanda	8	6	-25,0	9	8	-11,1	26	26	0,0	2,9	3,3
Itália	36	102	183,3	36	104	188,9	107	375	250,5	3,0	3,6
Países Baixos	15	18	20,0	17	19	11,8	41	32	-22,0	2,4	1,7
Polónia	116	51	-56,0	116	52	-55,2	250	135	-46,0	2,2	2,6
Reino Unido	22	35	59,1	24	36	50,0	61	85	39,3	2,5	2,4
República Checa	39	101	159,0	39	103	164,1	59	177	200,0	1,5	1,7
Suécia	1	3	200,0	1	3	200,0	2	10	400,0	2,0	3,3
Outros	185	214	15,7	188	321	70,7	893	3 108	248,0	4,8	9,7

2.1.7 - Dormidas nas colónias de férias e pousadas da juventude, segundo os países de residência habitual dos hóspedes

Nights spent in holiday camps and youth hostels, by month and country of residence

R. A. Madeira — Unidade: N.º / Ano: 2016

Países	Meses												Acumulado 2016
	Janeiro	Fevereiro	Março	Abril	Maio	Junho	Julho	Agosto	Setembro	Outubro	Novembro	Dezembro	
Total	**560**	**1 074**	**1 630**	**1 500**	**1 600**	**3 181**	**3 575**	**3 449**	**1 636**	**1 786**	**797**	**1 292**	**22 080**
dos quais:													
Portugal	313	894	1 353	783	832	2 592	2 651	2 392	1 252	1 255	609	1 143	**16 069**
Alemanha	43	17	63	101	7	20	7	17	10	31	50	22	**388**
Bélgica	0	1	2	104	0	2	7	2	5	0	0	0	**123**
Espanha	23	2	44	0	4	20	4	1	20	26	12	0	**156**
França	75	71	58	97	118	36	302	294	99	142	36	44	**1 372**
Itália	0	28	40	21	20	31	5	27	25	160	8	10	**375**
Polónia	40	15	0	7	53	1	4	0	6	1	4	4	**135**
Reino Unido	11	3	1	4	14	8	3	8	5	15	2	11	**85**
República Checa	4	0	13	73	24	0	17	44	2	0	0	0	**177**

2.1.8 - Capacidade de alojamento e pessoal ao serviço nas colónias de férias e pousadas da juventude

Accommodation capacity and employees in holiday camps and youth hostels

R. A. Madeira — 31 de Julho de 2016

Rubricas	Estabelecimentos		Quartos						Camaratas		Pessoal ao Serviço
			Total		Com casa de banho privativa		Sem casa de banho privativa				
	N.º	Capacidade de alojamento	N.º	Capacidade de alojamento	N.º	Capacidade de alojamento	N.º	Capacidade de alojamento	N.º	Capacidade de alojamento	N.º
Total	**6**	**346**	**37**	**73**	**37**	**73**	**0**	**0**	**56**	**273**	**54**

2.1.9 - Campistas entrados, total de campistas e dormidas nos parques de campismo, por países de residência habitual

Camper arrivals, campers lodged, nights spent and average stay in camping sites, by country of residence

R. A. Madeira

Países de residência habitual	Hóspedes entrados			Total de hóspedes			Dormidas			Estada média	
	2015	2016	Variação	2015	2016	Variação	2015	2016	Variação	2015	2016
	N.º		%	N.º		%	N.º		%	N.º	
Total	**2 802**	**2 642**	**-5,7**	**3 049**	**2 836**	**-7,0**	**8 726**	**7 789**	**-10,7**	**2,9**	**2,7**
Portugal	2 408	2 143	-11,0	2 635	2 306	-12,5	7 511	6 431	-14,4	2,9	2,8
Estrangeiro	394	499	26,6	414	530	28,0	1 215	1 358	11,8	2,9	2,6
dos quais:											
Alemanha	102	90	-11,8	104	97	-6,7	387	324	-16,3	3,7	3,3
Áustria	5	6	20,0	5	6	20,0	18	9	-50,0	3,6	1,5
Bélgica	21	22	4,8	25	26	4,0	90	41	-54,4	3,6	1,6
Espanha	24	26	8,3	24	27	12,5	48	72	50,0	2,0	2,7
França	89	145	62,9	94	149	58,5	309	379	22,7	3,3	2,5
Irlanda	0	2	//	0	2	//	0	2	//	//	1,0
Itália	11	19	72,7	13	20	53,8	19	46	142,1	1,5	2,3
Países Baixos	8	5	-37,5	10	5	-50,0	17	9	-47,1	1,7	1,8
Polónia	19	27	42,1	21	27	28,6	63	79	25,4	3,0	2,9
Reino Unido	1	12	1 100,0	1	15	1 400,0	2	34	1 600,0	2,0	2,3
República Checa	82	92	12,2	85	99	16,5	150	187	24,7	1,8	1,9
Suíça	8	8	0,0	8	9	12,5	19	26	36,8	2,4	2,9
Outros	24	45	87,5	24	48	100,0	93	150	61,3	3,9	3,1

2.1.10 – Parques de campismo, área e capacidade de alojamento

Camping Sites, area and accommodation capacity

R. A. Madeira — Unidade: N.º / Ano: 2016

N.º Parques	Área Total (ha)	Capacidade de Alojamento (n.º de campistas)
2	**2,9**	**1 000**

2.1.11 - Hóspedes entrados, total de hóspedes, dormidas e estada média no alojamento local, por países de residência habitual

Guest arrivals, guests lodged, nights spent and average stay in local lodging, by country of residence

R. A. Madeira

Países de residência habitual	Hóspedes entrados			Total de hóspedes			Dormidas			Estada média	
	2015	2016	Variação	2015	2016	Variação	2015	2016	Variação	2015	2016
	N.º		%	N.º		%	N.º		%	N.º	
Total	**58 263**	**93 067**	**59,7**	**63 094**	**99 840**	**58,2**	**313 290**	**480 161**	**53,3**	**5,0**	**4,8**
Portugal	14 954	25 093	67,8	15 825	26 078	64,8	52 612	81 450	54,8	3,3	3,1
Estrangeiro	43 309	67 974	57,0	47 269	73 762	56,0	260 678	398 711	53,0	5,5	5,4
dos quais:											
Alemanha	9 804	16 292	66,2	11 152	18 295	64,1	74 020	118 739	60,4	6,6	6,5
Áustria	555	840	51,4	617	908	47,2	3 745	5 260	40,5	6,1	5,8
Bélgica	1 008	1 403	39,2	1 074	1 488	38,5	4 151	6 785	63,5	3,9	4,6
Dinamarca	848	1 100	29,7	923	1 178	27,6	5 750	7 182	24,9	6,2	6,1
Espanha	1 982	3 277	65,3	2 098	3 453	64,6	10 039	15 130	50,7	4,8	4,4
Finlândia	626	876	39,9	691	970	40,4	4 473	6 351	42,0	6,5	6,5
França	10 531	13 754	30,6	11 030	14 348	30,1	41 449	58 227	40,5	3,8	4,1
Irlanda	190	243	27,9	213	260	22,1	989	1 161	17,4	4,6	4,5
Itália	967	1 624	67,9	1 036	1 695	63,6	4 749	7 296	53,6	4,6	4,3
Noruega	418	679	62,4	456	706	54,8	2 606	3 893	49,4	5,7	5,5
Países Baixos	1 521	2 654	74,5	1 679	2 976	77,2	10 787	17 148	59,0	6,4	5,8
República Checa	1 043	1 916	83,7	1 085	2 058	89,7	5 852	10 134	73,2	5,4	4,9
Reino Unido	6 982	11 773	68,6	7 772	13 086	68,4	51 362	81 284	58,3	6,6	6,2
Suécia	449	839	86,9	487	938	92,6	3 330	5 694	71,0	6,8	6,1
Suíça	996	1 571	57,7	1 074	1 692	57,5	6 034	9 546	58,2	5,6	5,6
Outros	5 389	9 133	69,5	5 882	9 711	65,1	31 342	44 881	43,2	5,3	4,6

Nota: Inclui moradias turísticas e outros estabelecimentos de alojamento local.

2.1.12 - Estabelecimentos, quartos e capacidade de alojamento e pessoal ao serviço, no alojamento local

Establishments, rooms, accommodation capacity and employees in local lodging

R. A. Madeira — Unidade: N.º / Ano: 2016

Quartos [1]	Capacidade de Alojamento [1]	Pessoal ao serviço [1]
2 509	**5 218**	**899**

[1] Média anual.

2.1.13 - Dormidas no alojamento local por mês, segundo os países de residência habitual dos hóspedes

Nights spent in local lodging by month and country of residence

R. A. Madeira — Unidade: N.º / Ano: 2016

Países	Meses												Acumulado 2016
	Janeiro	Fevereiro	Março	Abril	Maio	Junho	Julho	Agosto	Setembro	Outubro	Novembro	Dezembro	
Alojamento local													
Total	**23 852**	**25 860**	**31 405**	**37 988**	**39 428**	**42 513**	**58 007**	**64 211**	**46 119**	**42 603**	**32 747**	**35 428**	**480 161**
dos quais:													
Portugal	4 470	3 860	4 895	6 317	6 284	9 066	9 652	10 352	8 576	6 738	5 523	5 717	**81 450**
Alemanha	5 644	7 118	9 768	8 887	9 723	8 546	12 197	14 071	12 026	11 931	9 681	9 147	**118 739**
Bélgica	225	188	381	694	632	576	1 472	836	734	290	561	196	**6 785**
França	1 180	2 061	2 396	7 438	7 472	4 824	8 416	10 214	5 005	4 662	2 019	2 540	**58 227**
Países Baixos	432	745	959	1 407	1 659	1 660	2 780	2 516	1 834	1 395	701	1 060	**17 148**
Reino Unido	4 172	5 002	5 004	4 338	5 482	7 914	9 660	12 211	8 078	7 179	5 684	6 560	**81 284**
Moradias turísticas													
Total	**269**	**542**	**535**	**709**	**716**	**1 871**	**3 181**	**2 972**	**1 570**	**525**	**330**	**350**	**13 570**
dos quais:													
Portugal	0	12	6	57	25	432	1 074	772	280	18	6	32	**2 714**
Alemanha	163	366	419	327	374	295	350	465	441	365	235	160	**3 960**
Bélgica	0	0	0	37	15	14	70	31	0	0	6	0	**173**
França	14	0	14	80	29	148	200	48	14	74	14	16	**651**
Países Baixos	46	52	38	162	202	153	131	193	162	0	14	20	**1 173**
Reino Unido	0	16	8	0	54	720	1 249	1 349	655	47	10	26	**4 134**
Outros estabelecimentos de alojamento local													
Total	**23 583**	**25 318**	**30 870**	**37 279**	**38 712**	**40 642**	**54 826**	**61 239**	**44 549**	**42 078**	**32 417**	**35 078**	**466 591**
dos quais:													
Portugal	4 470	3 848	4 889	6 260	6 259	8 634	8 578	9 580	8 296	6 720	5 517	5 685	**78 736**
Alemanha	5 481	6 752	9 349	8 560	9 349	8 251	11 847	13 606	11 585	11 566	9 446	8 987	**114 779**
Bélgica	225	188	381	657	617	562	1 402	805	734	290	555	196	**6 612**
França	1 166	2 061	2 382	7 358	7 443	4 676	8 216	10 166	4 991	4 588	2 005	2 524	**57 576**
Países Baixos	386	693	921	1 245	1 457	1 507	2 649	2 323	1 672	1 395	687	1 040	**15 975**
Reino Unido	4 172	4 986	4 996	4 338	5 428	7 194	8 411	10 862	7 423	7 132	5 674	6 534	**77 150**

3. Outros dados relacionados com a atividade turística

3.1 Golfe na R. A. Madeira

3.2 Navios de Cruzeiro nos portos da R. A. Madeira

3.1 – Golfe na R. A. Madeira

Golf in Madeira Islands

3.1.1 – Número de campos de golfe, voltas possíveis, voltas realizadas, taxa de ocupação, rendimentos totais e Green Fee de não sócios nos Campos de Golfe

Golf courses, maximum number of rounds, rounds played, revenue and green fee of non-members in Madeira's golf courses

R. A. Madeira — Ano: 2016

Meses	Campos de Golfe	Voltas possíveis Rv	Voltas realizadas Rv	Taxa de ocupação Rv	Rendimentos Totais Rv	Green Fee de Não Sócios Rv
	N.º			%	Euros	
Acumulado	**3**	**201 783**	**60 476**	**30,0**	**2 309 047**	**1 067 255**
Janeiro	3	14 014	4 070	29,0	169 116	79 504
Fevereiro	3	15 026	6 795	45,2	263 453	109 046
Março	3	16 834	9 072	53,9	302 188	133 900
Abril	3	16 940	6 362	37,6	224 511	65 518
Maio	3	17 388	3 527	20,3	136 695	49 574
Junho	3	16 940	3 473	20,5	163 219	85 489
Julho	3	17 040	3 177	18,6	129 359	58 557
Agosto	3	18 140	2 812	15,5	123 648	63 756
Setembro	3	16 940	2 867	16,9	118 845	57 986
Outubro	3	16 941	5 675	33,5	210 971	91 911
Novembro	3	17 740	8 463	47,7	271 738	148 547
Dezembro	3	17 840	4 183	23,4	195 304	123 467

3.1.2 – Voltas realizadas no mês de referência, por país de residência dos jogadores e tipo de associação (sócios e não sócios)

Golf rounds played on the month of reference by country of residence and type of membership (members and non-members)

(Continua / to be continued)

R. A. Madeira — Unidade: N.º

Meses / País de residência	Janeiro		Fevereiro		Março Rv		Abril Rv		Maio		Junho		Julho	
	Sócios	Não Sócios	Sócios	Não Sócios	Sócios	Não Sócios	Sócios	Não Sócios	Sócios	Não Sócios	Sócios	Não Sócios	Sócios	Não Sócios
Ano 2015	**1 477**	**2 262**	**1 355**	**2 811**	**1 558**	**4 380**	**1 716**	**2 457**	**1 582**	**1 597**	**1 586**	**1 431**	**1 493**	**1 683**
Ano 2016	**1 324**	**2 746**	**1 309**	**5 486**	**1 444**	**7 628**	**1 482**	**4 880**	**1 511**	**2 016**	**1 542**	**1 931**	**1 472**	**1 705**
Portugal	877	105	839	126	901	192	995	291	993	199	1 052	491	969	456
Alemanha	71	655	75	884	58	743	91	531	84	370	104	409	100	304
Espanha	17	0	18	7	22	30	15	22	25	34	7	66	6	50
França	10	122	12	86	4	222	4	148	16	172	13	160	19	126
Itália	20	70	24	50	21	30	20	37	8	113	15	23	13	29
Países Nórdicos	33	875	41	3 552	52	5 400	20	3224	1	436	5	196	23	211
Reino Unido	226	884	281	737	355	854	296	547	365	621	328	488	299	471
Outros	70	35	19	44	31	157	41	80	19	71	18	98	43	58

3.1.2 – Voltas realizadas no mês de referência, por país de residência dos jogadores e tipo de associação (sócios e não sócios)

Golf rounds played on the month of reference by country of residence and type of membership (members and non-members)
(Continuação / continued)

R. A. Madeira — Unidade: N.º

Meses / País de residência	Agosto		Setembro		Outubro		Novembro		Dezembro		Acumulado	
	Sócios	Não Sócios	Sócios	Não Sócios	Sócios	Não Sócios	Sócios	Não Sócios	Sócios	Não Sócios	Sócios	Não Sócios
Ano 2015	**1 447**	**1 933**	**1 262**	**1 828**	**1 276**	**2 087**	**1 571**	**3 220**	**1 324**	**1 978**	**17 647**	**27 667**
Ano 2016	**1 205**	**1 607**	**1 411**	**1 456**	**1 507**	**4 168**	**1 346**	**7 117**	**1 078**	**3 105**	**16 631**	**43 845**
Portugal	781	559	909	291	927	321	769	186	711	103	10 723	3 320
Alemanha	125	315	112	245	108	562	111	1 080	28	760	1 067	6 858
Espanha	12	37	13	118	3	30	2	10	0	1	140	405
França	16	181	27	178	33	175	35	141	11	40	200	1 751
Itália	11	33	16	6	20	46	15	46	14	2	197	485
Países Nórdicos	0	118	0	215	128	2 154	141	4 767	35	1 634	479	22 782
Reino Unido	211	277	271	344	227	782	232	758	219	515	3 310	7 278
Outros	49	87	63	59	61	98	41	129	60	50	515	966

3.1.3 – Percentagem de voltas vendidas por canal de venda

Percentage of sold golf rounds by sales channel

R. A. Madeira — Unidade: % / Ano: 2016

Meses	Operadores turísticos estrangeiros	Operadores turísticos incoming (agências de viagens nacionais)	Estabelecimentos hoteleiros e afins	Voltas vendidas diretamente pelo clube
Total [Rv]	**10,7**	**12,5**	**58,5**	**18,3**
Janeiro	17,6	16,9	41,8	23,6
Fevereiro	12,4	8,3	68,9	10,4
Março	9,4	9,7	70,4	10,5
Abril	5,6	6,8	73,5	14,1
Maio [Rv]	12,2	14,6	47,9	25,3
Junho	13,5	20,4	28,9	37,2
Julho	12,6	19,5	25,2	42,7
Agosto	11,5	15,3	20,7	52,5
Setembro	18,5	20,3	21,9	39,3
Outubro	9,3	13,0	59,5	18,2
Novembro	8,4	11,8	66,8	13,0
Dezembro	13,2	18,6	55,1	13,1

3.2 – Navios de Cruzeiro na R. A. Madeira

Cruise ships in Madeira´s ports

3.2.1 – Movimento de passageiros de navios de cruzeiro nos portos da R. A. Madeira, por mês

Cruise ships passengers in Madeira´s ports, by month

R. A. Madeira

Rubricas	2015				2016				Variação [1]			
	Escalas	Embar-cados	Desembar-cados	Em trânsito	Escalas	Embar-cados	Desembar-cados	Em trânsito	Escalas	Embar-cados	Desembar-cados	Em trânsito
	N.º				N.º				%			
Acumulado	**312**	**1 814**	**1 907**	**576 627**	**297**	**824**	**1 951**	**519 700**	**-4,8**	**-54,6**	**2,3**	**-9,9**
Janeiro	28	99	91	54 320	31	80	62	64 093	10,7	-19,2	-31,9	18,0
Fevereiro	26	102	115	49 021	21	40	85	45 472	-19,2	-60,8	-26,1	-7,2
Março	35	151	185	67 829	30	87	92	61 234	-14,3	-42,4	-50,3	-9,7
Abril	50	290	256	77 096	48	203	278	69 174	-4,0	-30,0	8,6	-10,3
Maio	10	32	25	18 428	13	36	164	23 121	30,0	12,5	556,0	25,5
Junho	7	23	37	17 964	9	32	24	19 010	28,6	39,1	-35,1	5,8
Julho	4	10	14	6 584	9	47	703	14 466	125,0	370,0	4 921,4	119,7
Agosto	7	23	30	16 943	6	0	2	9 558	-14,3	-100,0	-93,3	-43,6
Setembro	18	145	241	43 085	15	36	58	28 276	-16,7	-75,2	-75,9	-34,4
Outubro	27	333	347	61 618	30	54	184	47 667	11,1	-83,8	-47,0	-22,6
Novembro	54	406	435	86 249	45	110	173	72 853	-16,7	-72,9	-60,2	-15,5
Dezembro	46	200	131	77 490	40	99	126	64 776	-13,0	-50,5	-3,8	-16,4

[1] A variação da linha do acumulado é a homóloga acumulada.
Fonte: APRAM, Administração dos Portos da Região Autónoma da Madeira, SA

Passageiros em trânsito e variação homóloga das escalas por mês, nos portos da R. A. Madeira (2016/2015)

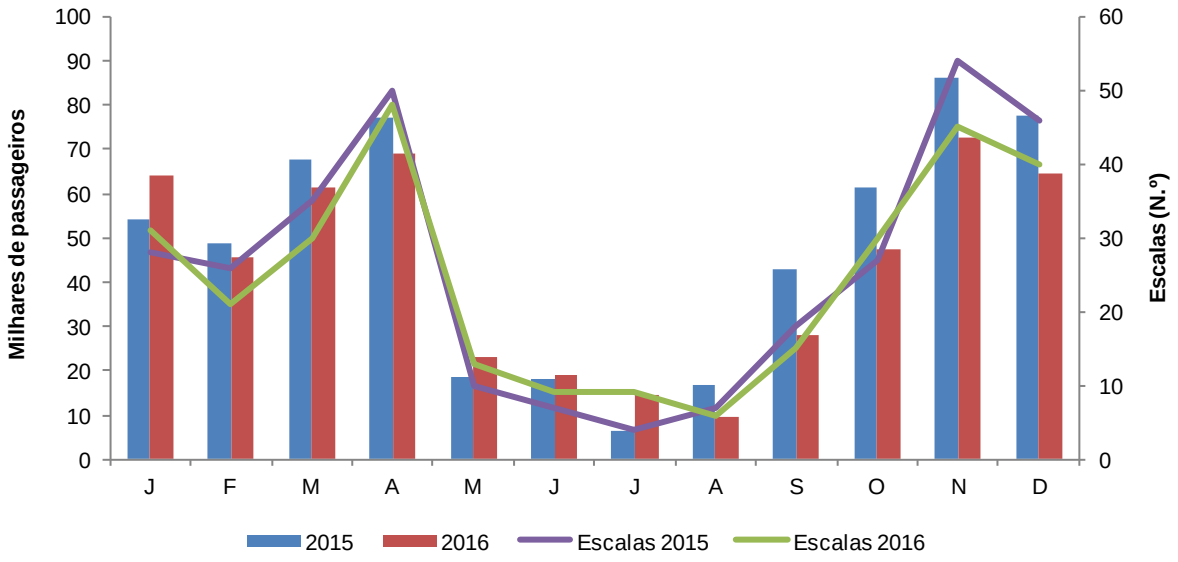

3.2.2 - Passageiros em trânsito no porto do Funchal, por nacionalidade

Cruise passengers in the port of Funchal, by nationality

R. A. Madeira

Nacionalidade	Passageiros em trânsito		
	2015	2016	Variação
	N.º		%
Total	**574 774**	**517 425**	**-10,0**
Europa	**512 013**	**463 439**	**-9,5**
dos quais			
Portugal	1 219	612	-49,8
Alemanha	187 007	178 058	-4,8
Áustria	9 254	6 944	-25,0
Bélgica	2 776	1 903	-31,4
Dinamarca	1 826	701	-61,6
Espanha	5 264	2 705	-48,6
Finlândia	469	291	-38,0
França	16 799	13 408	-20,2
Hungria	1 176	743	-36,8
Irlanda	3 760	2 103	-44,1
Itália	36 974	26 298	-28,9
Noruega	1 618	532	-67,1
Países Baixos	6 614	4 641	-29,8
Polónia	1 543	1 274	-17,4
Reino Unido	211 525	207 327	-2,0
Roménia	1 511	978	-35,3
Rússia	3 073	2 442	-20,5
Suécia	2 556	1 262	-50,6
Suíça	9 916	6 095	-38,5
Turquia	768	746	-2,9
		0	
África	**824**	**600**	**-27,2**
dos quais			
África do Sul	519	312	-39,9
América	**51 016**	**44 361**	**-13,0**
dos quais			
Argentina	717	1 376	91,9
Brasil	8 344	916	-89,0
Canadá	9 112	9 024	-1,0
E.U.A.	31 509	31 813	1,0
Ásia	**7 208**	**6 196**	**-14,0**
dos quais			
Israel	2 515	2 293	-8,8
Japão	2 284	2 237	-2,1
Oceânia	**3 713**	**2 829**	**-23,8**
dos quais			
Austrália	3 324	2 420	-27,2

Fonte: APRAM, Administração dos Portos da Região Autónoma da Madeira, SA.

CONCEITOS

Aldeamento turístico

Estabelecimento de alojamento turístico constituído por um conjunto de instalações funcionalmente interdependentes com expressão arquitetónica homogénea, situadas num espaço delimitado e sem soluções de continuidade, que se destinam a proporcionar alojamento e outros serviços complementares a turistas, mediante pagamento.

Apartamento turístico

Estabelecimento de alojamento turístico, constituído por frações mobiladas e equipadas de edifícios independentes, que se destina habitualmente a proporcionar alojamento e outros serviços complementares a turistas, mediante pagamento.

Campismo

Atividade que consiste no alojamento em tendas, roulottes ou outro equipamento semelhante, proporcionando o contacto direto com a natureza aos indivíduos que a exercem.

Campista

Indivíduo que efetua pelo menos uma dormida num parque de campismo. O indivíduo é contado tantas vezes quantas as inscrições que fizer no parque, no período de referência.

Capacidade de alojamento nos estabelecimentos hoteleiros e similares e no turismo no espaço rural

Número máximo de indivíduos que estes estabelecimentos podem alojar num determinado momento ou período, sendo este, determinado através do número de camas existentes, considerando como duas as camas de casal. Não se consideram os estabelecimentos encerrados.

Colónia de férias

Estabelecimento de alojamento turístico que dispõe de infraestruturas destinadas a proporcionar períodos de férias gratuitas ou a baixo preço (geralmente subsidiadas), por vezes configurando a forma de prestação de um serviço de âmbito social.

Colono

Indivíduo que efetua pelo menos uma dormida numa colónia de férias. O indivíduo é contado tantas vezes quantas as inscrições que fizer na colónia, no período de referência.

Dormida

Permanência de um indivíduo num estabelecimento que fornece alojamento, por um período compreendido entre as 12 horas de um dia e as 12 horas do dia seguinte.

Empreendimento de turismo no espaço rural

Estabelecimento que se destina a prestar serviços de alojamento em espaços rurais, dispondo para o seu funcionamento de um adequado conjunto de instalações, estruturas, equipamentos e serviços complementares, de modo a preservar e valorizar o património arquitetónico, histórico, natural e paisagístico da respetiva região. Estes empreendimentos podem ser classificados num dos seguintes grupos: "agroturismo", "casas de campo" e "hotéis rurais".

Estabelecimento hoteleiro

Estabelecimento cuja atividade principal consiste na prestação de serviços de alojamento e de outros serviços acessórios ou de apoio, com ou sem fornecimento de refeições, mediante pagamento. Os estabelecimentos hoteleiros classificam-se em hotéis, pensões, pousadas, estalagens, motéis e hotéis-apartamentos (aparthotéis); para fins estatísticos incluem-se, ainda, os aldeamentos e apartamentos turísticos.

Estada média no estabelecimento

Relação entre o número de dormidas e o número de hóspedes que deram origem a essas dormidas, no período de referência, na perspetiva da oferta.

Estalagem

Estabelecimento hoteleiro instalado em um ou mais edifícios e situado normalmente fora de um centro urbano, com zona verde ou logradouro natural envolvente que, pelas suas características arquitetónicas, estilo do mobiliário e serviço prestado, se integra na arquitetura regional e fornece aos seus hóspedes serviços de alojamento e refeições.

Green-fee

Taxa cobrada pela utilização do campo de golfe.

Hóspede

Indivíduo que efetua pelo menos uma dormida num estabelecimento de alojamento turístico. O indivíduo é contado tantas vezes quantas as inscrições que fizer no estabelecimento, no período de referência.

Hóspede entrado

Indivíduo que em cada um dos meses do ano deu entrada no estabelecimento hoteleiro. Não se inclui nesta variável o hóspede cuja estadia transite para os meses seguintes.

Hotel

Estabelecimento hoteleiro que ocupa um edifício ou apenas parte independente dele, constituindo as suas instalações um todo homogéneo, com pisos completos e contíguos, acesso próprio e direto para uso exclusivo dos seus utentes, a quem são prestados serviços de alojamento temporário e outros serviços acessórios ou de apoio, com ou sem fornecimentos de refeições, mediante pagamento. Estes estabelecimentos possuem, no mínimo, 10 unidades de alojamento. A classificação do estabelecimento resulta do preenchimento dos requisitos mínimos de instalações, equipamentos e serviços fixados em regulamento. Sempre que disponha de unidades de alojamento e zonas comuns fora do edifício principal, desde que os edifícios constituam um conjunto harmónico e articulado entre si, inserido num espaço delimitado e apresentando expressão arquitetónica e características funcionais homogéneas poderá, para fins comerciais, usar a expressão resort ou hotel resort, conjuntamente com o nome.

Hotel - Apartamento

Estabelecimento hoteleiro constituído por um conjunto de pelo menos 10 apartamentos equipados e independentes (alugados dia a dia a turistas), que ocupa a totalidade ou parte independente de um edifício, desde que constituído por pisos completos e contíguos, com acessos próprios e diretos aos pisos para uso exclusivo dos seus utentes, com restaurante e com, pelo menos, serviço de arrumação e limpeza.

Moradia turística

Estabelecimento constituído por um edifício autónomo de caráter unifamiliar, mobilado e equipado, que se destina habitualmente a proporcionar alojamento e outros serviços complementares e de apoio a turistas, mediante pagamento.

Navio de cruzeiros

Navio de passageiros destinado a proporcionar aos passageiros uma experiência turística completa. Todos os passageiros têm camarotes. Existem diversões a bordo. Excluem-se os navios que efetuam serviços normais do tipo "ferry", ainda que alguns passageiros considerem o serviço prestado como sendo um cruzeiro. Excluem-se igualmente as embarcações de transporte de carga aptas a transportar um número limitado de passageiros também com camarotes próprios. Excluem-se também os navios que efetuam exclusivamente excursões diárias.

País de residência

País no qual um indivíduo é considerado residente:

1) se possuir a sua habitação principal no território económico desse país durante um período superior a um ano (12 meses);

2) se tiver vivido nesse país por um período mais curto e pretenda regressar no prazo de 12 meses, com a intenção de aí se instalar, passando a ter nesse local a sua residência principal.

A residência de um indivíduo é determinada pela do agregado familiar à qual pertence e não pelo local de trabalho, mesmo que atravesse a fronteira para trabalhar ou passe alguns períodos de tempo fora da sua residência. Incluem-se, nesta situação, os trabalhadores de fronteira e sazonais e os estudantes.

Parque de campismo

Empreendimento turístico instalado em terrenos devidamente delimitados e dotados de estruturas destinadas a permitir a instalação de tendas, reboques, caravanas ou autocaravanas, assim como demais material e equipamento necessários à prática do campismo e do caravanismo. Os parques de campismo e de caravanismo podem ser de uso público ou privativo, consoante se destinem ao público em geral ou apenas aos associados ou beneficiários das respetivas entidades proprietárias ou exploradoras.

Pensão

Estabelecimento hoteleiro com restaurante e um mínimo de 6 quartos, ocupando a totalidade ou parte independente de um edifício, desde que constituído por pisos completos e contíguos, com acessos próprios e diretos aos pisos para uso exclusivo dos seus utentes, e que, pelos equipamentos e instalações, localização e capacidade, não obedece às normas estabelecidas para a classificação como hotel ou estalagem, fornecendo aos seus clientes alojamento e refeições. A tipologia contempla as classificações Albergaria, Pensão de 1ª, 2ª e 3ª categoria.

Pessoal ao serviço

Pessoas que, no período de referência, participaram na atividade da empresa, qualquer que tenha sido a duração dessa participação e independentemente do vínculo que tenham. Inclui as pessoas temporariamente ausentes por um período igual ou inferior a um mês por férias, conflito de trabalho, formação, assim como doença e acidente de trabalho. Inclui também as pessoas com vínculo a outras empresas que trabalham na empresa sendo por esta diretamente remuneradas. Exclui os trabalhadores temporariamente ausentes por um período superior a um mês; com vínculo à empresa mas deslocados para outras empresas, sendo nessas diretamente remunerados; a trabalhar na empresa e cuja remuneração é suportada por outras empresas e ainda trabalhadores independentes (também designados por "recibos verdes").

Pousada

Estabelecimento hoteleiro instalado em imóvel classificado como monumento nacional de interesse público, regional ou municipal e que, pelo valor arquitetónico e histórico, seja representativo de uma determinada época e se situe fora de zonas turísticas dotadas de suficiente apoio hoteleiro. As pousadas devem preencher, com as necessárias adaptações, os requisitos mínimos das instalações e de funcionamento exigidos para os hotéis de 4 estrelas, nos casos em que estejam instaladas em edifícios classificados como monumentos nacionais, e para os hotéis de 3 estrelas nos restantes casos, salvo se a sua observância se revelar suscetível de afetar as características arquitetónicas ou estruturais dos edifícios. Estes estabelecimentos podem ter, ou não, restaurante.

Pousada de juventude

Estabelecimento sem fins lucrativos destinado à hospedagem de jovens (sozinhos ou em grupos limitados).

Proveitos de aposento

Valores cobrados pelas dormidas de todos os hóspedes nos meios de alojamento turístico.

Proveitos totais

Valores resultantes da atividade dos meios de alojamento turístico: aposento, restauração e outros decorrentes da própria atividade (aluguer de salas, lavandaria, tabacaria, telefone, entre outros).

Revenue per available room (RevPAR)

Rendimento por quarto disponível, medido pela relação entre os proveitos de aposento e o número de quartos disponíveis, no período de referência.

Taxa líquida de ocupação - cama

Indicador que permite avaliar a capacidade de alojamento média utilizada durante o período de referência. Corresponde à relação entre o número de dormidas e o número de camas disponíveis no período de referência, considerando como duas as camas de casal.

Taxa líquida de ocupação – quarto

Corresponde à relação entre o número de quartos ocupados e o número de quartos disponíveis no período de referência.

A fórmula é "T.L.O.Q. = [N.º de quartos ocupados durante o período de referência / (N.º de quartos disponíveis x N.º de dias do período de referência)] x 100". Este indicador permite avaliar a capacidade de ocupação média utilizada durante o período de referência.

Turismo

Atividades realizadas pelos visitantes durante as suas viagens e estadas em lugares distintos do seu ambiente habitual, por um período de tempo consecutivo inferior a 12 meses, com fins de lazer, negócios ou outros motivos não relacionados com o exercício de uma atividade remunerada no local visitado. Excluem-se as viagens cujo motivo principal consiste na prestação de serviços a uma entidade residente no país (local) visitado, envolvendo o pagamento da respetiva remuneração (decorrente de um contrato de trabalho ou uma relação empregado/empregador). Se este trabalho e a respetiva remuneração não estão diretamente relacionados com o motivo principal da viagem, então a viagem insere-se no âmbito do turismo.

Turista

Visitante que permanece, pelo menos, uma noite num alojamento coletivo ou particular no lugar visitado.

Volta

Percurso completo de 18 ou 9 buracos, dependendo das características.