



Moedas de Ouro de Portugal

Colecção o "Magnânimo" 63



IOANNES

V. D. G. PORT.

ET

ALG.

REX.

1732.

Moedas de Ouro de Portugal

Colecção o “Magnânimo”

10 de Março de 2005

1ª Sessão - 17h. - Lote 356 a 667

2ª Sessão - 21h. - Lote 1 a 355

Leilão a realizar no



Av. 5 de Outubro, 295 - 1600-035 Lisboa
(em frente à antiga Feira Popular)
Telefones 21 004 30 00 - Fax 21 004 34 99
(Saída do Metro em Entrecampos)

Exposição (On View)

Os lotes podem ser vistos (lots on view) nos dias 7, 8 e 9
das 15 às 18 horas, na Av. da Igreja, 63 C

(Só com marcação e listagem dos lotes que pretende ver)

Numisma recebe ordens de compra e responde pelas mesmas em sala
Durante o leilão temos três linhas de telefone, 21 004 30 00

*We are happy to handle bids for customers who are interested in a number of lots
During the sale we have three open telephone lines*

Os valores indicados no Catálogo são preços-base

The prices quoted in the Catalogue are the prices from which the bidding will commence



Av. da Igreja, 63 C - 1700-235 Lisboa
Telefones 217 931 838 - 217 932 194 - Fax 217 941 814
numismaonline.com info@numismaonline.com

directores	Dr. Javier Sáez Salgado Jaime Sáez Salgado Mafalda Serrano
coordenação científica	Dr. Javier Sáez Salgado Jaime Sáez Salgado José R. Marinho Carlos Marques da Costa
comentários históricos e numismáticos	José R. Marinho
secretariado	Cláudia Leote
coordenadora técnica	Raquel Moura
capa	Ana Miranda
fotografia	Manuel Farinha
execução gráfica	Palmigráfica - Artes Gráficas, Lda.
depósito legal	222840/05

Moedas de Ouro de Portugal

Colecção o “Magnânimo”

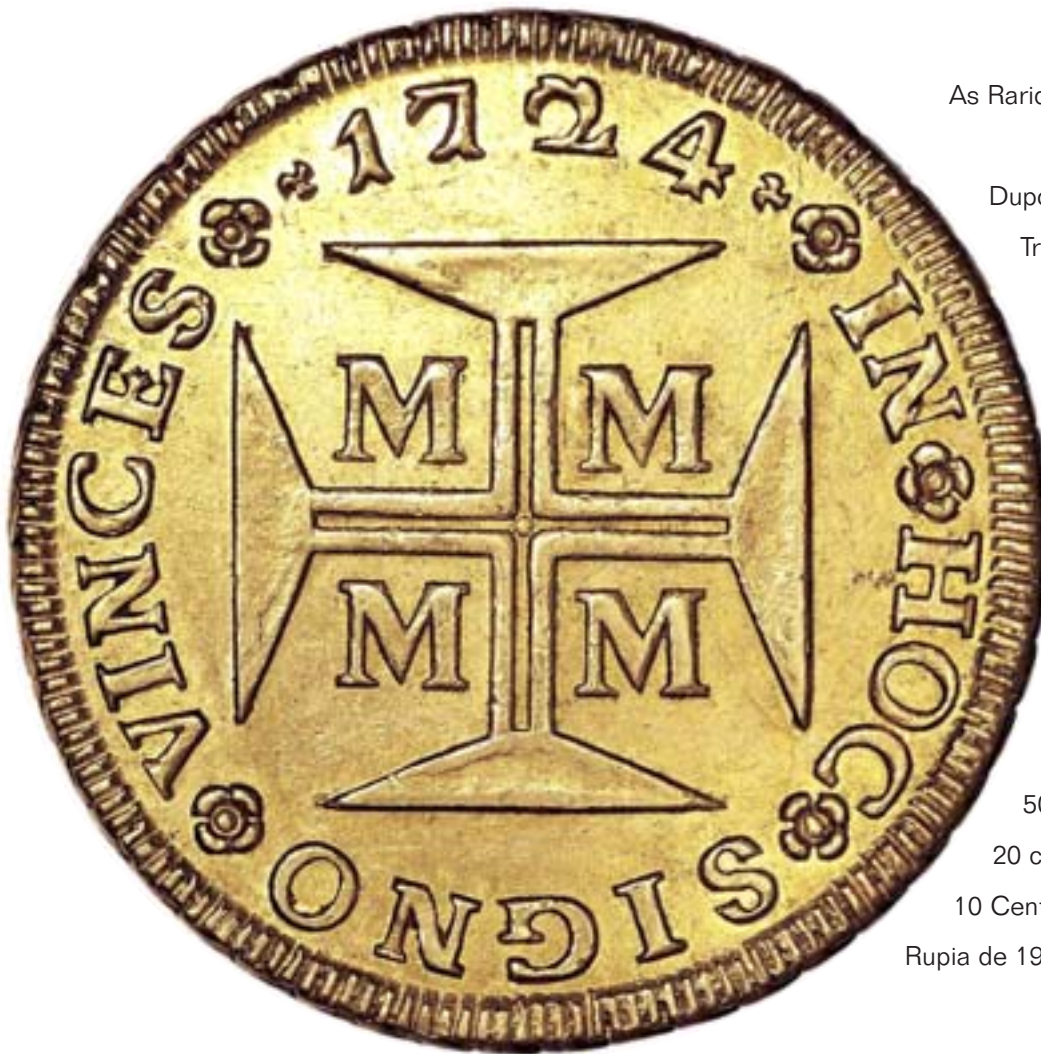

As Raridades do Leilão

Dupondio de Brutobriga 138 a.C..

Triente de Égica e Witiza de Évora (698-702)

Real branco de Samora de D. Fernando I

Cruzado do Porto de D. Afonso V

Tostão LV de D. João III

Meio Dobrão de 1724 M

Dobra 1725 e 1732 L

Peça 1743 e 1747 L (FDC)

Peça 1786 de D. Maria I (conhecem-se 4
ou 5 exemplares)

Quartinho 1819 e 1821 de D. João VI

Peças 1826 e 1828

50 Centavos 1925

20 centavos 1922 (SOBERBA)

10 Centavos 1969

Rupia de 1954 da Índia



Moedas de Ouro de Portugal

Colecção o “Magnânimo”

* O asterisco indica que o lote está reproduzido no catálogo

2ª Sessão - 21h

MOEDAS GAULESAS

1	Massalia (Marselha) Prata Obolo c.450 - 400 AC Seaby 70	MBC	200.
2	Prata Dracma moeda céltica Seaby 74-75	MBC-	200.
3	Prata Moeda grega, feita pelas tribos da Gália, para seu numerário.	MBC	175.

MOEDAS HISPANO-ROMANAS

4*	Brutobriga (próximo de Santarém) Cobre Dupondio TMANLIVS TF SERGIA BRVTOBRIGA (01.02) A.Burgos 206 var.; 18,23g. Segundo A.Gomes.	RARA BELA	4 000.
----	---	--------------	--------



5 Pax ivlia (Beja)
Cobre Asse
(02.02) A.Burgos 1568; 12,82g. BC 750.

6 Mvrtili (Mértola)
Dupondio
(09.01 var.) A.Burgos 1379 ; 27,90g. BC 350.

MOEDAS VISIGODAS

7 Sisebuto (612-621)
Ouro Triente Ispali
+ . SISEBTVSRE .
+ . ISPALPIVS .
Miles 187f) ligeira fenda MBC+ 400.



8* Egica e Witiza (698-702)
Ouro Triente Elvora
+INDINMEGICAP+REGI
+WITTIZAP+.REGIES
(01.11 var) Miles 485b)var MUITO RARA BELA 6 000.

9 **MOEDAS ROMANAS**
Caracalla (196-217)
Ouro Aureo
ANTON . P . AVG PONT RP VII
CONSUL IIII PP PROCOS MBC+ 300.

Moeda híbrida e fantasista, talvez falsificação antiga, com base no retrato e averso de uma moeda autêntica e reverso inventado ou adaptado que não encontramos nesse período histórico.

- | | | | |
|----|---|-----------|------|
| 10 | Lote
Denário Annia (Seaby 2) e Volteia (Seaby 1)
(2 moedas) | lindo MBC | 100. |
|----|---|-----------|------|

PORTUGAL

D. Sancho I/D. Afonso II/D.Sancho II

- | | | | |
|----|--|-------------|------|
| 11 | Bolhão D. Sancho I (tipo 01, 02, 03)
D. Afonso II (tipo 01, 02) Extremamente raros
D. Sancho II (10, 14)
(7 metades de dinheiros) | BELAS e MBC | 750. |
|----|--|-------------|------|

As mealhas - ou metades cortadas ou partidas de um dinheiro - dos quatro primeiros reis de Portugal, foram usadas até cerca de 1250 em pagamentos, na sequência de um costume tradicional dos muçulmanos na Península. Com efeito, mostram os achados que, a partir de meados do Emirado do Ândalus, cerca do ano 850C, a população começou a utilizar fragmentos do dirham, o tipo único da moeda de prata - então de elevado valor - nos pagamentos, em vez de a trocar no cambista por moedas de cobre, que depois iria utilizando. Quando Afonso Henriques alcançou a independência de Portugal, a moeda de prata corrente no Ândalus era o quirate almorávida - com cerca de um grama de peso - e as suas fracções, em grande parte fragmentadas para satisfazer aos pequenos pagamentos, tendo as moedas de cobre caído em desuso. Em achados com muitos fragmentos, aparecem em maior quantidade os que pesam entre cerca de 0,18 e 0,10g. Os dinheiros que Afonso Henriques começou a bater contém, por moeda, cerca de 0,18g. de prata pura, pelo que, para ocorrer a pagamentos menores, ou para valores intermédios, foram cortados ao meio. Apesar da diminuição progressiva do conteúdo de prata das moedas, o sistema manteve-se em uso até início do reinado de Afonso III, quando o natural aumento constante de todos os bens tornou desnecessário o corte. Numisma apresenta nesta venda um conjunto muito interessante de 7 mealhas, ou meias moedas, todas com possibilidades de classificação e algumas bonitas e quase sem circulação. São fracções de diversos tipos, em parte raras, dos primeiros reis portugueses, e dão uma noção de como era constituído o numerário então em circulação.

D. FERNANDO I 1367-1383

- | | | | | | |
|-----|---|-----------|-----------------------|-----|---------|
| 12* | Real branco ç-A Zamora reverso descentrado
+DomInVS mIChI AIVTOR ET EGO: DIS :/
PICIAm InImCOSO MeOS florão a separar legenda
+FeRnAnDVS ReX PORTVGALI ZAmoRe
(82.02) | restauros | DA MAIS ALTA RARIDADE | MBC | 22 000. |
|-----|---|-----------|-----------------------|-----|---------|



D. AFONSO V 1438-1481

- 13 Ouro Cruzado reverso/ : ReX :
(31.04 var.) MBC 3 000.



- 14* Ouro Cruzado, P
+ CRVZATUS:ALFQ:REIS:QVINTI:P
+ AIVTORIVM:DOANS:QUI:FECI:CE
(32.05); 3,53g. (lei 3,55g) "P" gótico
EXTREMAMENTE RARA MBC+ 9 000.

D. JOÃO II 1481-1495

- 15 Ouro Espadim L ou Meio Justo
(24.11) EXTREMAMENTE RARA MBC+ 15 500.
- 16 Ouro Cruzado Reverso ...GVINEE ; "NN" direitos
(23.11var.) MBC 1 500.

D. MANUEL I 1495-1521

- 17 Ouro Cruzado
(69.01var.) lindo MBC 3 500.
- 18 Lote Ouro
Fanão (ouro) e Fanão (prata)
(2 moedas) MBC 120.
Estas moedas corriam em Goa nos primeiros tempos da conquista portuguesa.
- 19 Tostão VL
(48.01)limpa MBC 150.
- 20 Tostão VL
(49.04) MBC- 120.

D. JOÃO III 1521-1578

- 21 Ouro Cruzado calvário PORTUGALIE rev/ círculo liso
(172.05) ligeiro cerceio

MBC

1 200.



22



23



- 22* Ouro Cruzado calvário cravos nos braços e corpo da cruz
(173.03)

MBC

1 500.

- 23* Tostão LV
(93.01) limpa

MUITO RARA

MBC

1 100.

- 24 Tostão RL
(122.05)

MBC-

400.

- 25 Tostão LR
(118.01) limpa

MBC+

375.

- 26 Tostão florão-florão
(128.02/119.03) limpa

MBC

400.

- 27 Tostão LR
(109.01)

MBC/BC+

375.

- 28 Real português dobrado ald(g)
(86.04 var.)

BC+

175.

D. SEBASTIÃO I 1557-1557

- 29 Ouro 500 Reais
(58.01) A/PORTVVG ("V" sobreposto)

MBC+

700.

- 30 Ouro 500 Reais
(57.10var) v.s.

BC+

450.

ADENDA



D.AFONSO I

- 31 Dinheiro cruz cantonada por ponto e crescente, no 2ºe 4º quadrante
 ALFOS REX duplo círculo, início às 9 horas
 PORTUGA início às 12 horas
 (04.03) 0,28g MUITO RARA MBC+ 11 500.

A oferta neste leilão de uma variante, pela posição do ponto e crescente a cantonarem a cruz no dinheiro de Afonso Henriques merece algumas palavras sobre estas moedas muito raras. Na transição do uso da moeda muçulmana para o da moeda cristã, conhece-se ainda pouco sobre a amoedação feita pelo primeiro rei de Portugal num longo período da dilatação do território, designadamente sobre pesos, teores de metal precioso e equiparação de valores de espécies diferentes. É possível que os cinco tipos bem diferenciados, que aos poucos foram aparecendo desde a publicação principal de Teixeira de Aragão, correspondam à totalidade das suas emissões, porventura influenciadas pelos desenhos das espécies dos reinos vizinhos e pela subida normal dos preços e do custo da guerra quase permanente. Poderá aceitar-se que algumas dessas emissões tenham tido, dentro do período da respectiva cunhagem, pequenas variações, quiçá para alterações menos perceptíveis dos teores da prata mas favoráveis ao erário do governante, a exemplo do que se verificou mais tarde, especialmente com D. João I. Mudanças pouco significativas num desenho, como o pentalfa e o hexalfa, ou a posição de alguns sinais, como os que aqui se notam nesta moeda em leilão, poderiam ter sido auxiliares de escolha para a fazenda do rei. São tão poucos os exemplares de Afonso Henriques existentes, e menos ainda os que têm sido analisados para conhecimento dos títulos do metal valioso dentro de cada emissão, que estas considerações e os dados que se vão alcançando são sempre susceptíveis de inesperadas conclusões.



D.SANCHO I

- 32 Ouro Morabitino
 +SANCIVS REX PORTVGALIS*
 +INNEPTRISEFILIISPSSCIA
 (04.08) RARA quase BELA 11 000.



33



34



D.AFONSO V

33* Ouro Cruzado ...REGIS/ ... : NOMIE
(31.15 var.)

lindo MBC 2 500.

34* Ouro Cruzado
(31.11)

MBC+ 3 050.



35



36



D.JOÃO II

35* Ouro Cruzado
(22.05)

BELA 2 050.

36* Ouro Cruzado
(23.09)

BELA 2 600.



D.MANUEL I

37* Ouro Cruzado
(62.05)

MBC+ 2 800.



38



39



40



42



41



42

D.JOÃO III

38*	Ouro	Cruzado LR	8 castelos;legenda deslocada à esq. (158.05)	MBC	2 700.
39*	Ouro	Cruzado RL	7 castelos ; ... PORTV/ ... VI (161.01 var.)	BELA	2 450.
40*	Ouro	Cruzado calvário	(167.01/165.09)	quase BELA	1 750.
41*	Ouro	Meio São Vicente oo Porto	PORTV; "SS" invertidos (177.01 var.) Ex-colecção Vinho do Porto	MBC+	7 000.
			MUITO RARA		

D.SEBASTIÃO I

42*	Ouro	São Vicente	(68.01)	MBC	3 800.
-----	------	-------------	---------	-----	--------

D.JOSÉ I

43	Ouro	Meio Escudo 1751 I	(42.01)	BC	160.
----	------	--------------------	---------	----	------

D.MARIA II				
44	Ouro (45.03)	5000 Reis 1851	MBC	430.
45	Ouro (41.01)	1000 Reis 1851	SOBERBA	300.
D.PEDRO V				
46	Ouro (10.02)	2000 Reis 1857	MBC	290.
INDIA				
D.João III				
47	Ouro (12.03)	Pardau de São Tomé	MBC+	1 350.
48	Ouro (12.03)	Pardau de São Tomé	lindo MBC	1 250.
49	Ouro (12.03)	Pardau de São Tomé	MBC	1 100.



Este interessante conjunto de 19 moedas que constituem esta adenda ao leilão 63 fazem parte de uma importante coleção de moedas que tem vindo a ser vendida nos últimos leilões da Numisma e da qual também faziam parte os dois últimos portugueses de D. Manuel I e D. João III.

D. ANTÓNIO 1580-1583			
50	4 Reais (04.01)	BC+	600.
D. FILIPE I 1580-1598			
51	LXXX Reais (12.04) cerceada	MBC-	1 100.
D. AFONSO VI 1656-1667			
52	Lote Carimbo S00 coroado sobre Cruzado de Lisboa e Cruzado do Porto; Carimbo 2SO coroado sobre Meio Cruzado de Lisboa (44.01 e 03 e 42.03) (3 moedas)	BC+ e BC	900.
53	Lote Real de 3 ½ Libras (2) de D.João I; Ceitil (5) de D. Afonso V; Vintem (2) de D. João II; Vintem (5) e Ceitil de D. Manuel I; Vintem de D. João III; Vintem de D. Sebastião; Tostão e ½ Tostão de D. Filipe; ½ Tostão (2) de D. Afonso VI (21 moedas)	BC, BC-, REG e MC	150.
D. PEDRO, PRÍNCIPE REGENTE 1667-1683			
54	Ouro Quartinho 1681 (64.01)	BELA	5 000.
55	Lote Grave P/P (12.01) de D.Fernando I; Real branco (53.06) de D.João I; Espadim (20.03) de D.Afonso V; Tostão oV (45.04) de D.Manuel I; Carimbo 60 sobre Meio Tostão de D. Filipe (113.10); Vintem (17.02) de D.Pedro P.R. (6 moedas)	MBC, BC+ e BC	175.
56	Lote X Reais (4) de D. João III; V Reis (4) e Real R de D. Sebastião I; 3 Reis (2) E 1 ½ Reis de D. João IV; X Reis e V Reis de D. Pedro PR (14 moedas)	BC- e REG	100.
57	Meio Tostão (46.02)	MBC	150.

D. PEDRO II 1683-1706



58



59



58*	Ouro Moeda 1689 (99.02)		SOBERBA	1 500.
59*	Ouro Moeda 1704 AL . G (99.19)		BELA	1 500.
60	Ouro Moeda 1705 R (100.04)		BC+	1 500.
61	Cruzado novo 1705 (79.06)		MBC	400.
62	Lote Cordão e cunho de orla nova sobre Meio Cruzado com carimbo 250 e 2S0 coroado (101.01 e 104.01) (2 moedas)		MBC	200.

D. JOÃO V 1706-1750



63



64



63*	Ouro Dobráo 1724 M (105.01) v.s. no campo, no reverso	RARA	MBC	5 000.
64*	Ouro Dobráo 1725 M (105.02)		quase BELA	3 200.

65*	Ouro Dobrão 1725 M (105.02)		MBC+	2 800.
66*	Ouro Dobrão 1725 M (105.02)		MBC+	3 000.
67*	Ouro Dobrão 1726 M (105.03) lig. moessa no bordo		MBC	3 000.
68*	Ouro Dobrão 1726 M (105.03)		MBC	2 800.
69*	Ouro Dobrão 1727 M (105.04)	escassa	BELA	3 200.
70	Ouro Dobrão 1727 M (105.04)	escassa	MBC	2 900.
71*	Ouro Dobra 1725 (133.02) É a segunda vez que Numisma apresenta esta data, a anterior foi na Colecção Vinho do Porto, com o preço de martelo de 23 000.	MUITO RARA	lindo MBC	15 000.
72*	Ouro Dobra 1732 (133.08)	excelente estado de conservação	SOBERBA/FDC	10 000.
73*	Ouro Dobra 1727 M 1ª data (139.01)	escassa	MBC	4 500.
74*	Ouro Dobra 1730 M serrilha de corda (139.05)	excelente estado de conservação	SOBERBA	3 500.
75	Ouro Dobra 1732 M (139.08)		MBC+	1 750.
76	Ouro Dobra 1732 M (139.08)		MBC	1 500.
77*	Ouro Dobra 1729 R (138.04)		BELA	4 000.
78	Ouro Dobra 1732 R (138.11) restaurada		MBC-	3 000.



65



66



68



67



69



71



72



77





73



74



79* Ouro Meio Dobrão 1724 M
(104.01)

DA MAIS ALTA RARIDADE

MBC+

15 000.

80* Ouro Meio Dobrão 1725 M
(104.02)

excelente estado de conservação

quase BELA

2 000.

81* Ouro Meio Dobrão 1725 M
(104.02)

MBC

1 600.

82 Ouro Meio Dobrão 1725 M
(104.02) moossa no anverso

MBC

1 750.

83* Ouro Meio Dobrão 1726 M
(104.03)

excelente estado de conservação

quase BELA

2 000.

84* Ouro Meio Dobrão 1726 M
(104.03)

MBC

1 600.

85* Ouro Meio Dobrão 1726 M
(104.03)

MBC

1 500.

86* Ouro Meio Dobrão 1727 M
(104.04) escassa

MBC+

2 200.



80



81



83



84



85



86



87



88





87*	Ouro Peça 1743 (126.22)	SOBERBA/FDC	2 500.
88*	Ouro Peça 1747 (126.28)	SOBERBA/FDC	2 500.
89*	Ouro Peça 1735 B (130.04) serrilha retocada	MBC	3 500.
90*	Ouro Peça 1750 B (130.28)	lindo MBC	1 300.
91	Ouro Peça 1747 R (131.34) ligeiras mossas no campo	MBC+	900.
92*	Ouro Peça 1734 M (132.06) serrilha retocada	lindo MBC	13 000.
93	Ouro Meia Peça 1741 (121.14)	MBC+	1 500.
94	Ouro Moeda 1717 B (102.04)	quase SOBERBA	900.
95	Ouro Moeda 1714 R (101.09) v.s.	lindo MBC	500.
96	Ouro Moeda 1723 R (101.25)	MBC	600.
97	Ouro Meia Moeda 1715 B (96.02)	lindo MBC	600.

98	Ouro Meia Moeda 1723 R (95.01)		MBC-	1 100.
99	Ouro Meia Moeda 1726 M (97.03)	RARA	MBC	4 000.
100	Ouro Quartinho 1711 (87.05)		MBC	300.
101	Ouro Quartinho 1719 (87.16) ligeiro cerceio		BC+	250.
102	Ouro Quartinho 1741 (87.24)		MBC-	200.
103	Ouro Quartinho 1745 (87.25)		MBC	500.
104	Lote Ouro Quartinho 1741 e 1745 (87.24 e 25) (2 moedas) cerceada		BC+ e BC	150.
105	Ouro Quartinho 1725 M (92.03)		BC-	250.
106	Ouro Meio Escudo 1730 (109.10)		MBC	150.
107	Ouro Meio Escudo 1730 (109.10)		BC	120.
108	Lote Ouro Meio Escudo 1730, 1732 e 1741 e Cruzado novo (Pinto) 1721 (109.10, 13 e 20 e 83.04) (4 moedas)		BC-	200.
109	Ouro Meio Escudo 1744 (111.03) lig.cerceio		MBC	150.
110	Ouro Meio Escudo 1744 (111.03)		BC+	100.

111	Ouro Meio Escudo 1731 M (114.05)	MBC	250.
112	Ouro Cruzado novo (Pinto) 1720 (83.03)	MBC	100.
113	Ouro Cruzado novo (Pinto) 1720 (83.03)	MBC	100.
114	Ouro Cruzado novo (Pinto) 1720 (83.03)	MBC-	100.
115	Ouro Cruzado novo (Pinto) 1721 (83.04)	MBC+	180.
116	Ouro Cruzado novo (Pinto) 1721 (83.04)	MBC-	100.
117	Ouro Cruzado novo (Pinto) 1723 (84.02)	MBC	100.
118	Ouro Cruzado novo (Pinto) 1723 (84.02)	MBC	100.
119	Ouro Cruzado novo (Pinto) 1723 (84.02)	lindo MBC	100.
120	Ouro Cruzado novo (Pinto) 1723 (84.02)	MBC-	90.
121	Ouro Cruzado novo (Pinto) 1725 (84.05)	quase BELA	120.
122	Ouro Cruzado novo (Pinto) 1725 (84.05)	lindo MBC	100.
123	Ouro Cruzado novo (Pinto) 1728 (84.08)	BC	120.
124	Ouro Cruzado novo (Pinto) 1729 (84.09)	BELA	120.

125	Ouro Cruzado novo (Pinto) 1729 (84.09)	lindo MBC	100.
126	Ouro Cruzado novo (Pinto) 1730 (84.10) v.s.	MBC-	120.
127	Ouro Cruzado novo (Pinto) 1734 (84.14)	MBC	180.
128	Ouro Cruzado novo (Pinto) 1739 (83.10)	MBC	100.
129	Ouro Cruzado novo (Pinto) 1741 (84.17) ligeiro cerceio	BC+	90.
130	Ouro Cruzado novo (Pinto) 1748 (83.20)	lindo MBC	100.
131	Lote Ouro Cruzado Novo (Pinto) 1720,1741 e 1742 (83.03, 12 e 13)	BC+ e BC	250.
132	Lote Ouro Cruzadinho 1733 M e 1734 M (107.03 e 04) (2 moedas)	BC	200.
133	Lote X Reis 1720, 1732 (2), 1736, 1737, 1743 (2), 1748; V Reis 1737, 1746; III Reis 1734 e 1744 (12 moedas)	BC e BC-	100.



D. JOSÉ I 1750-1777

134*	Ouro Peça 1751 (53.02)	lindo MBC	900.
135	Ouro Peça 1758 (53.09)	MBC	600.
136	Ouro Peça 1766 (53.17)	lindo MBC	650.
137*	Ouro Peça 1769 (53.20) data escassa	BELA	1 000.
138*	Ouro Peça 1774 (53.26)	BELA	650.
139*	Ouro Peça 1757 B (54.08)	lindo MBC	900.
140	Ouro Peça 1774 B (54.27) limpa	BC+	650.
141	Ouro Peça 1755 R (55.07)	MBC	600.
142	Ouro Peça 1761 R (55.13)	MBC+	500.
143	Ouro Peça 1762 R (55.14)	BELA	550.
144	Ouro Peça 1766 R (55.18)	BELA	550.
145	Ouro Peça 1772 R (55.26)	MBC+	600.
146	Ouro Peça 1773 R (55.27)	quase BELA	450.
147	Ouro Peça 1775 R (55.29)	lindo MBC	500.



134



137



138



160



139



164



163



165

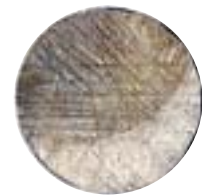

148	Ouro Peça 1775 R (55.29)		MBC	500.
149	Ouro Meia Peça 1752 B (51.01) limpa	MUITO RARA	MBC	11 000.
150	Ouro Escudo 1763 R (49.02)	RARA	MBC	2 600.
151	Ouro Escudo 1763 R (49.02)	RARA	BC+	2 000.
152	Ouro Meio Escudo 1751-I (42.01)		BC	300.
153	Ouro Meio Escudo 1768/7 B (data emendada no cunho de 1767) (44.12)	RARA	MBC-	2 000.
154	Ouro Meio Escudo 1768 B (44.12)	RARA	BC+	2 000.
155	Ouro Meio Escudo 1763 R (45.02) ligeiro risco	RARA	MBC+	2 100.
156	Ouro Cruzado novo (Pinto) 1752 I (37.01)		quase BELA	175.
157	Ouro Cruzado novo (Pinto) 1752 J (38.01)		lindo MBC	150.
158	Ouro Cruzado novo (Pinto) 1771-I (37.05)		MBC-	180.
159	Lote Meio Tostão (26.03) de D. Pedro II; Doze Vintens 1749, Tostão, Meio Tostão, Vintem, X Reis 1720 de D. João V; Doze Vintens 1766 J; Seis Vintens, Tostão DE d.José I (9 moedas)		MBC+, MBC e BC	150.
160	Peso monetário holandês para Cruzado RL (2ª dinastia)	MUITO RARA	BELA	750.

161	Lote Pesos monetários ingleses para Dobra (6), Peça (5), Moeda (5), Meia Peça (2), Meia Moeda (6), Escudo (3), Quartinho (1) e Meio Escudo (1); Peso monetário irlandês para Moeda (1) (30 pesos)		BELAS, MBC e BC	1 000.
162	Lote Pesos monetários ingleses para Dobra (3), Peça (5), Moeda (2), Meia Peça (3), Meia Moeda (1) e Quartinho (1) (15 pesos)		BELAS	400.
163*	Peso monetário italiano para Dobra		BELA	350.
164*	Peso monetário italiano para Peça	RARA	BELA	500.
165*	Peso monetário italiano para Meia Peça		BELA	250.
166	Lote Pesos monetários ingleses para Crown (1), Guinéu (2), ½ Guinéu (2) e ¼ Guinéu (6 pesos)		BELAS e MBC	75.
D. MARIA I E D. PEDRO III 1777-1799				
167	Ouro Peça 1782 algarismos da data grandes (27.10)		MBC	650.
168*	Ouro Peça 1778 R sem ponto no final da legenda (30.05)		quase SOBERBA	600.
169	Ouro Peça 1779 R (30.06)		MBC+	600.
170	Ouro Peça 1779 R sem ponto no final da legenda (30.07) v.s.		MBC	400.
171	Ouro Peça 1780 R (30.08)		lindo MBC	525.
172	Ouro Peça 1780 R sem ponto no final da legenda (30.09)		MBC	500.

173	Ouro Peça 1781 R sem ponto no final da legenda (30.11)		MBC	600.
174	Ouro Peça 1782 R (30.12)		lindo MBC	450.
175	Ouro Peça 1783 R (30.14)		BELA	550.
176	Ouro Peça 1783 R (30.14)		MBC+	500.
177	Ouro Peça 1784 R (30.16)		quase BELA	550.
178	Ouro Peça 1784 R (30.16) v.s. limpa		BC+	350.
179*	Ouro Peça 1785 R (30.19)		BELA	550.
180	Ouro Peça 1786 R (30.21)		MBC+	500.
181	Ouro Meia Peça 1780 B (26.01)	MUITO RARA	MBC	5 000.
182	Ouro Escudo 1784 (23.06)		MBC-	1 200.
183	Ouro Meio Escudo 1777 (21.01) cerceada		BC	150.
184	Ouro Meio Escudo 1778 (21.02)		BC	150.
D. MARIA I 1777-1816				
185*	Ouro Peça 1786 Véu de viúva (19.01) P.M. RRRR	DA MAIS ALTA RARIDADE	BELA	22 500.
	Na Cartilha de Batalha Reis não consta esta Peça, porém com Ferraro Vaz é referenciada com o nº M1.09A e A. Gomes considera com o seu mais elevado grau de raridade, MUITO RARA. Só conhecemos 3 exemplares, mas podemos presumir que existam 4 ou 5.			
186*	Ouro Peça 1787 Véu de viúva (27.02)		SOBERBA	2 000.



168



179



185



186



216



192



202



209



224



225



228



187	Ouro Peça 1787 Véu de viúva (27.02)	SOBERBA	1 800.
188	Ouro Peça 1787 Véu de viúva (27.02) v.s.	MBC	900.
189	Ouro Peça 1788 B Véu de viúva data emendada no cunho (28.04)	MBC	700.
190	Ouro Peça 1787 R Véu de viúva (29.02)	SOBERBA	600.
191	Ouro Peça 1787 R Véu de viúva (29.02)	MBC+	600.
192*	Ouro Peça 1789 R Véu de viúva (29.08)	quase BELA	550.
193	Ouro Peça 1789 R Véu de viúva (29.08)	quase BELA	500.
194	Ouro Peça 1789 (30.01)	MBC+	500.
195	Ouro Peça 1792 ponto no final da legenda (30.04)	MBC+	600.
196	Ouro Peça 1792 ponto no final da legenda (30.04)	lindo MBC	600.
197	Ouro Peça 1799 reverso / cunho cansado (30.11)	BELA/MBC	750.
198	Ouro Peça 1799 algarismos da data grandes (30.12)	MBC+	600.
199	Ouro Peça 1791 B "B" junto à data (31.02)	BC+	800.
200	Ouro Peça 1789 R (33.01)	quase SOBERBA	550.

201	Ouro Peça 1789 R (33.01)	BELA	550.
202*	Ouro Peça 1790 R (33.02)	SOBERBA	600.
203	Ouro Peça 1792 R (33.07)	MBC+/MBC	400.
204	Ouro Peça 1794 R (33.10)	SOBERBA	600.
205	Ouro Peça 1794 R (33.10)	MBC+	500.
206	Ouro Peça 1795 R (33.11)	MBC+	450.
207	Ouro Peça 1796 R (33.12)	quase SOBERBA	600.
208	Ouro Peça 1796 R (33.12)	quase BELA	550.
209*	Ouro Peça 1797 R (33.14)	BELA	500.
210	Ouro Peça 1797 R (33.14)	quase BELA	450.
211	Ouro Peça 1798 R data emendada (33.17)	MBC	600.
212	Ouro Peça 1799 R (33.18)	lindo MBC	400.
213	Ouro Peça 1800 R (33.20)	MBC+	450.
214	Ouro Peça 1803 R (33.25) v.s.	lindo MBC	600.

215	Ouro Peça 1805 R (33.27)		lindo MBC	500.
216*	Ouro Quartinho 1789 (20.02)		quase BELA	650.
217	Ouro Quartinho 1792 (20.03)		BELA	950.
218	Ouro Meio Escudo 1787 (21.01)		MBC+	2 000.
219	Ouro Meio Escudo 1789 (22.01) cerceada		BC+	500.
220	Ouro Cruzado novo (Pinto) 1790 (19.02)		lindo MBC	200.
221	Lote Seis Vintens, Tostão, Três Vintens, X Reis 1799; 300 Reis 1795 e 10 Reis 1795 (recunhagem sobre V Reis 1791) dos Açores (5 moedas)		BELAS e MBC+	100.
222	Lote Tostão de D. João III (135.10); 6 Vintens, Tostão (2) e 3 Vintens de D. João V; 300 Reis 1795 Açores de D. Maria I (6 moedas)		MBC e BC	150.
D. JOÃO, PRÍNCIPE REGENTE 1799-1816				
223	Ouro Peça 1802 "Peça de jarra" (31.01)	RARA	MBC+	5 000.
224*	Ouro Peça 1806 cruz irradiada (32.05)		quase BELA	650.
225*	Ouro Peça 1806 R ponto no final da legenda (33.03)		SOBERBA	750.
226	Ouro Peça 1806 R (33.03)		MBC+	750.
227	Ouro Peça 1807 R sem ponto no final da legenda (33.04)		BELA	700.

228*	Ouro Peça 1808 R ponto no final da legenda (33.06)	BELA	700.
229	Ouro Peça 1810 R data emendada no cunho (33.14) sem ponto no final da legenda	MBC	750.
230	Ouro Meio Escudo 1805 (28.01) ligeiros riscos	MBC+	1 850.
231	Lote Grave, L (11.01) de D. Fernando I; Tostão (50.05) de D. Sebastião I; Doze Vintens 1779 e 1785 (16.01 e 16.07) de D. Maria I e D. Pedro III e Cruzado novo 1794 de D. Maria I (5 moedas)	BC	450.
232	Lote Cruzado novo 1807, 1810, 1811 (2 pontos), 1812, 1814, 1815 e 1816 (4 pontos); Meio Tostão; V Reis 1812 e 1813 (10 moedas)	BELAS, MBC+ e MBC	300.

D. JOÃO VI 1816-1826



236



242



238



233	Ouro Peça 1822 (8+6) frutos (18.10)	quase SOBERBA	650.
234	Ouro Peça 1822 (8+1) frutos (18.07)	MBC	600.
235	Ouro Peça 1822 (8+1) frutos (18.07)	MBC	550.

236*	Ouro Peça 1823 (10+5) frutos (18.18)		quase SOBERBA	700
237	Ouro Peça 1823 (4+6) frutos (18.falta) serrilha danificada		MBC	400
238*	Ouro Peça 1824 (5+2) frutos (18.20)		SOBERBA	750
239	Ouro Peça 1824 (5+2) frutos (18.20) v.s.		BC	200
240	Ouro Meia Peça 1818 (4+4) frutos (17.01)		lindo MBC	2 000
241	Ouro Meia Peça 1822 (4+5) frutos (17.05)		MBC+	550.
242*	Ouro Cruzado novo (Pinto) 1819 (13.02)	MUITO RARA	SOBERBA	4 000.
243	Ouro Cruzado novo (Pinto) 1821 (13.04) Amoedação: 266	EXTREMAMENTE RARA	SOBERBA	7 500.
244	Lote Cruzado novo 1818, 1820 e 1821; Seis Vintens; Pataco 1820 e 1825 (6 moedas)		MBC+ e MBC	500.
245	Lote Doze Vintens 1818 e 1820 (2 moedas)		MBC e BELA	400.
246	Lote Cruzado novo 1823, Doze Vintens 1819, Seis Vintens, Tostão, Três Vintens e Meio Tostão (6 moedas)		SOBERBAS e BELAS	600.
247	Pataco 1821 Escudo oval (06.01)		BC	800.
248	X Reis 1820 ENSAIO (E1.01) Prooflike limpa		MBC+	350.

D. PEDRO IV 1826-1828

249*	Ouro Peça 1826 (09.01)		quase SOBERBA	2 250.
250	Ouro Peça 1828 (09.02)	MUITO RARA	quase SOBERBA	5 000.
251	Cruzado novo 1826 (06.01)		MBC+	150.
252	Cruzado novo 1826 (06.01)		MBC+	150.
253	Pataco 1827 (01.03)		MBC	150.

D. MIGUEL I 1828-1834

254*	Ouro Peça 1830 (16.01)		SOBERBA	1 250.
255	Ouro Peça 1830 (16.01) v.s.		MBC	600.
256	Ouro Meia Peça 1831 (14.02)		quase SOBERBA	3 000.
257	Lote Cruzado novo 1828, 1832; Seis Vintens, Tostão, Três Vintens e Meio Tostão (6 moedas)		SOBERBAS e BELAS	900.
258	Lote Cruzado novo 1830, 1831, 1833; Doze Vintens 1829 e 1830 e Tostão (6 moedas)		MBC+ e MBC	850.
259*	Pataco 1829		BELA	350.
260*	Pataco 1831		BELA	300.

261	Lote Pataco 1828 e 1830 (2 moedas)		MBC+	300.
262	Pataco 1830 et . lgarb limpa		BC	1 000.
263	Lote Pataco 1832 (2), 1833; X Reis 1831 e V Reis 1829 (5 moedas)		lindo MBC	150.
D. MARIA II 1829-1853				
264	Ouro Peça 1833 Degolada (17.01) no R/ apresenta descoloração e esteve colocada num aro	RARA	MBC	2 000.
265	Ouro Peça 1834 (19.01)		SOBERBA	700.
266	Ouro Peça 1834 (19.01) v.s.		MBC+	650.
267	Ouro Peça 1835 (19.02) v.s.		MBC+	700.
268	Ouro 2500 Reis 1838 (42.01)		lindo MBC	1 250.
269	Ouro 2500 Reis 1838 (42.01)		lindo MBC	750.
270	Ouro 2500 Reis 1838 (42.01)		MBC	1 000.
271	Lote Ouro 2500 Reis 1851 e 1000 Reis 1851 (43.01 e 41.01) (2 moedas)		SOBERBA e BELA	400.
272	Ouro 2500 Reis 1851 (43.01)		MBC+	350.



249



259



260



254



281



283



284



273	Ouro 1000 Reis 1851 (41.01)		BELA	175.
274	Ouro 1000 Reis 1851 (41.01)		MBC+	150.
275	Lote Cruzado novo 1833, 1834, 1835 e 1836 (4 moedas)		MBC+ e MBC	250.
276	Lote Cruzado novo 1833, 500 Reis 1849 e 200 Reis 1843 (3 moedas)		MBC e BC+	150.
277	Lote 1000 Reis 1844 e 1845 (2 moedas)		MBC+ e MBC	400.
278	500 Reis 1839	RARA	MBC	800.
279	500 Reis 1853		BELA	450.
280	Lote 500 Reis 1841, 1842, 1846 e 1847; 100 Reis 1851 e 1853 (6 moedas)		SOBERBAS e BELAS	200.
281*	Pataco 1833 (08.01)		BELA	500.
282	Pataco 1847 Porto (14.07)		BELA	300.
283*	Pataco 1847 carimbo "GCP" (20.10)	defeito no bordo	lindo MBC	150.
284*	Vintem 1833 Ducal (06.01)		BELA	400.
285	Lote XX Reis 1847, 1850 e 1853 (3 moedas)		MBC+	150.

286	Lote X Reis 1839, 1840, 1841, 1842, 1846, 1850, 1851 e 1852; V Reis 1848, 1850 e 1853 (11 moedas)	BELAS, MBC+	350.
287	Lote X e V Reis 1830 Londres; X Reis 1835, 1836 e 1837 (5 moedas)	BELAS e MBC+	200.
288	Lote 80 Reis 1829 (Maluco) Açores; XX e X Reis 1842 Madeira (3 moedas)	MBC e BC+	200.
D. PEDRO V 1853-1861			
289	Ouro 5000 Reis 1860 (12.01)	SOBERBA	300.
290	Ouro 5000 Reis 1860 (12.01)	BELA	250.
291	Ouro 2000 Reis 1859 (11.02)	SOBERBA	200.
292	Ouro 2000 Reis 1859 (11.02)	MBC	125.
293	Ouro 2000 Reis 1859 (11.02)	MBC	125.
294	Ouro 1000 Reis 1855 (09.01)	BELA	100.
295	Ouro 1000 Reis 1855 (09.01)	MBC+	125.
296	Lote Ouro 1000 Reis 1855 (09.01) (2 moedas)	BELAS	275.
297	Lote Ouro 1000 Reis 1855 (09.01) (2 moedas)	BELA e MBC+	270.

298	Ouro 1000 Reis 1855 (09.01)	MBC	120.
299	Lote Ouro 1000 Reis 1855 (09.01) (2 moedas)	MBC+ e MBC	230.
300	Lote 500 Reis 1856, 1858, 200 Reis 1854 e 1855; 100 Reis 1854, 1861; 50 Reis 1861 (7 moedas)	SOBERBAS e BELAS	300.
D. LUIS I 1861-1889			
301	Ouro 10000 Reis 1879 (17.02)	quase SOBERBA	700.
302	Ouro 10000 Reis 1879 (17.02)	quase SOBERBA	700.
303	Ouro 10000 Reis 1879 (17.02)	quase BELA	700.
304	Ouro 10000 Reis 1879 (17.02)	BELA	700.
305	Ouro 10000 Reis 1879 (17.02) v.s.	BC	350.
306	Ouro 10000 Reis 1880 (17.03)	quase SOBERBA	700.
307	Ouro 10000 Reis 1881 (17.04)	quase SOBERBA	700.
308	Ouro 10000 Reis 1881 (17.04)	BELA	700.
309	Ouro 10000 Reis 1881 (17.04) v.s.	BC	350.
310	Ouro 10000 Reis 1882 (17.06)	BELA	700.

311	Ouro 10000 Reis 1882 (17.06)	BELA	700.
312	Ouro 10000 Reis 1883 (17.07)	quase SOBERBA	700.
313	Ouro 10000 Reis 1884 (17.08)	SOBERBA	750.
314	Ouro 10000 Reis 1884 (17.08)	MBC+	700.
315	Ouro 10000 Reis 1886 (17.11)	quase BELA	900.
316	Ouro 5000 Reis 1862 (15.01)	MBC+	250.
317	Ouro 5000 Reis 1862 (17.02)	MBC+	250.
318	Ouro 5000 Reis 1862 (15.01)	lindo MBC	250.
319	Ouro 5000 Reis 1868 (16.02)	SOBERBA	250.
320	Ouro 5000 Reis 1869 (16.03)	SOBERBA	250.
321	Ouro 5000 Reis 1870 (16.04)	quase SOBERBA	250.
322	Ouro 5000 Reis 1871 (16.05)	lindo MBC	250.
323	Ouro 5000 Reis 1871 (16.05)	lindo MBC	250.
324	Ouro 5000 Reis 1872 (16.06)	SOBERBA	250.

325	Ouro 5000 Reis 1876 (16.09)	SOBERBA	300.
326	Ouro 5000 Reis 1876 (16.09)	quase SOBERBA	250.
327	Ouro 5000 Reis 1886 (16.14)	BELA	250.
328	Ouro 5000 Reis 1887 (16.15)	SOBERBA	260.
329	Ouro 5000 Reis 1887 (16.15)	MBC+	250.
330	Ouro 5000 Reis 1889 (16.17)	quase SOBERBA	250.
331	Ouro 2000 Reis 1864 (13.01)	BC	120.
332	Ouro 2000 Reis 1865 (13.02)	SOBERBA	250.
333	Ouro 2000 Reis 1865 (13.02)	SOBERBA	200.
334	Ouro 2000 Reis 1866 (13.03)	BELA	250.
335	Ouro 2000 Reis 1866 (13.03)	BC+	120.
336	Ouro 2000 Reis 1868 (14.01)	BC+	120.
337	Lote 500 Reis 1879, 1889; 200 Reis 1887; 100 Reis 1879, 1889; 50 Reis 1862, 1876, 1877, 1879, 1880, 1886, 1887, 1889; XX Reis 1882, 1883, 1885; X Reis 1873, 1882, 1883, 1885; V Reis 1874, 1882, 1883, 1885; III Reis 1868, 1874 e 1875; Açores 20 Reis 1866 (Soberba), 10 Reis 1865 e 5 Reis 1880 (30 moedas)	BELAS, MBC+ e MBC	200.



338



340



339



341



338*	960 Reis 1821 R com carimbo "GP" coroado Açores (26.04)	MBC	100.
339*	960 Reis 1824 R D. Pedro I com carimbo "GP" coroado Açores (31.27)	MBC	100.
340*	640 Reis 1825 R D. Pedro I com carimbo "GP" coroado Açores (30.05)	MBC	100.
341*	20 Reales 1854 Sevilha (C.T.183) Isabel II com carimbo Açores "GP" coroado (31.25)	BELA	150.

342	Lote 960 Reis 1820 R (26.04), 200 Reis 1871 (29.04) e Meio Real 1774 Sevilha (27.02) com carimbo "GP" coroado Açores (3 moedas)	MBC e BC+	150.
D. CARLOS I 1889-1908			
343	Lote 1000, 500 e 200 Reis 1898 4º Cent. da Desc. da Índia; 1000 Reis 1899; 500 Reis 1891, 1892, 1893, 1896, 1898, 1907; 200 Reis 1891, 1903; 100 Reis 1890, 1891, 1893, 1898; 50 Reis 1893 (18 moedas)	SOBERBAS, BELAS, MBC	175.
344	200 Reis 1901 (08.05)	SOBERBA	750.
345	Lote Cruzado novo 1799 (22.01) D. João P.R.; Tostão (MBC) D. Miguel I; XX Reis 1852 MBC (limpa); 1000, 500 e 200 Reis 1898 DI (MBC); 100 Reis 1859 (SOBERBA) D. Pedro V (7 moedas)	MBC	350.
346	Cruzado novo 1821, 500 Reis 1856, 1888, 1891 (2), 1892, 1893; 200 Reis 1887, 1891, 1892 e 1898 DI; 1 Franco 1871, 1887, 1888 (3); 100 Reis 1891, 1893; 50 Reis 1879, 1889 (2), 1893 (3); XX Reis 1873; 320 Reis 1756 D. José I e 960 Reis 1810 e 1816 Brasil; ½ Tanga 1871, ¼ Rupia 1881, ½ Rupia 1936 Índia; 80 Reis 1820, 10\$00 1938 (BELA), 2\$50 1938 (BELA), 2\$50 1942 (3) BELAS e \$20 1941 (BELA) (43 moedas)	BELAS, MBC, BC+ e BC	250.
347	Lote 500 Reis 1889 (D. Luis I); 1000 Reis 1898 (4); 500 Reis 1898 (3) e 200 Reis 1898 (2) 4º Cent. da Desc. da Índia; 1000 Reis 1899; 500 Reis 1896, 1901 (2) (14 moedas)	SOBERBAS, BELAS, MBC+	200.

348	Lote 1000, 500 e 200 Reis 1898 DI; 500 Reis 1895, 1901, 1906; 200 Reis 1891, 1893, 1903; 100 Reis 1890, 1891, 1893; 50 Reis 1893; Índia: Rupia 1904 (14 moedas)	BELAS, MBC e BC	300.
349	Lote 100 e 50 Reis 1900; 20 Reis 1891 e 1892, 20 Reis 1891 A; 10 Reis 1891 e 10 Reis 1892 A; 5 Reis 1890, 1891, 1892, 1893, 1898, 1899, 1900, 1904, 1905 e 1906; 10 e 5 Reis 1901 Açores (19 moedas)	SOBERBAS, BELAS e MBC+	150.
D. MANUEL II 1908-1910			
350	Lote 1000 e 500 Reis 1910 Cent. da Guerra Peninsular; 500 Reis 1910 Marquês de Pombal; 500 Reis 1908 e 1909; 200 Reis 1909; 100 Reis 1909 e 1910; 5 Reis 1910 (9 moedas)	SOBERBAS	250.
351	Lote 1000 Reis 1910 GP (4); 500 Reis 1910 MP (5); 500 Reis 1908 (8); 500 Reis 1909; 200 Reis 1909 (5); 100 Reis 1909, 100 Reis 1910 (12) (36 moedas)	BELAS, MBC+, MBC e BC	300.
352	Ensaio de busto (500 Reis) Uniface Cobre (assinado Simões) (E1.03)	BELA	500.
353	Lote 1000 e 500 Reis 1910 Cent. da Guerra Peninsular; 500 Reis 1910 Marquês de Pombal; 500 Reis 1908 e 1909; 200 Reis 1909; 100 Reis 1909 e 1910; 5 Reis 1910 (9 moedas)	SOBERBAS	250.
354	Lote 1000 Reis 1910 GP (4); 500 Reis 1910 MP (5); 500 Reis 1908 (8); 500 Reis 1909; 200 Reis 1909 (5); 100 Reis 1909, 100 Reis 1910 (12) (36 moedas)	BELAS, MBC+, MBC e BC	300.
355	Ensaio de busto (500 Reis) Uniface Cobre (assinado Simões) (E1.03)	BELA	500.



REPÚBLICA

Sem dúvida que é o melhor conjunto de moedas da República que além de ter uma colecção quase completa possui alguns duplicados, também em estado de conservação Soberbas - FDC, leiloado pela Numisma.

356	Lote 1\$00 ND "5 de Outubro de 1910", 1915 (2), 1916 (2); \$50 1912, 1914, 1916 (2); \$20 1913, 1916; \$10 1915 (13 moedas)	SOBERBAS e BELAS	200.
357	Lote 1\$00 "5 de Outubro de 1910"; 1\$00 1915 e 1916 (x2); \$20 1913 (5 moedas)	SOBERBAS	200.
358	Lote 1\$00 1915, 1916; \$20 1913 e 1916; \$10 1930 (BC); \$05 1920; \$05 1925 e \$01 1921 (8 moedas)	MBC+, MBC e BC	200.
359	Lote 1\$00 ND "5 de Outubro de 1910", 1915 e 1916; \$50 1912, 1913, 1914, 1916; \$20 1913, 1916 e \$10 1915 (10 moedas)	MBC	150.
360	Lote 1\$00 ND "5 de Outubro de 1910", 1915 e 1916; \$50 1912, 1913, 1914, 1916; \$20 1913, 1916 e \$10 1915 (10 moedas)	MBC	150.
361	Lote 1\$00 1916; \$50 1912 (3), 1913 (2), 1914 (3); \$20 1916 (5) BELAS; \$10 1915 (29); 20\$00 1966 PS; 20\$00, 10\$00 e 5\$00 1960 DH (47 moedas)	BELAS, MBC+, MBC e BC	200.
362	Lote 1000 Reis 1899; 500 Reis 1871, 1899; 200 Reis 1909; 100 Reis 1910; 5 Reis 1830; 10\$00 1954 (2); 5\$00 1934 (2), 1940, 1942; 2\$50 1942, 1943, 1944, 1945, 1946, 1947, 1951; \$50 1912, \$10 1915 e \$05 1921; 5\$00 1960 IDH (3); 20\$00 1953 RF, 1966 PS; 50\$00 1968 PAC, 1969 MC, 1969 VG (2); 1970 STP (2), 1971 BP e 1972 L; 250\$00 e 100\$00 (3) "25 de Abril"; 1000\$00 1999 "25 de Abril", 1999 Expo'98, 2000 Cavalo Lusitano; 500\$00 1996 Banco Portugal, 1999 Ponte, 2000 Eça de Queirós (x2); Angola - \$10 1922; Macau - 5 Patacas 1952 (48 moedas)	BELAS, MBC e BC	150.



366



368



369



371



419



371



397



396

363	Lote 200 Reis 1898 D.I. (x2); 1\$00 ND "5 de Outubro 1910"; 1\$00 1915; \$02 1921 (5 moedas)		MBC	120.
364	1\$00 1926		BELA	500.
365	1\$00 1926		lindo MBC	200.
366*	\$50 1924		SOBERBA	400.
367	Lote \$50 1924 (2 moedas)		SOBERBA	750.
368*	\$50 1925	MUITO RARA NESTE ESTADO DE CONSERVAÇÃO	BELA	15 000.
369*	\$20 1922		quase SOBERBA	2 000.
370	\$10 1930		SOBERBA	400.
371*	\$05 1922		SOBERBA	600.
372	\$05 1922		BELA	500.
373	\$05 1922	limpa	MBC	400.
374	Lote \$05 1920, \$02 1918 Ferro e \$02 1921 (3 moedas)		SOBERBAS e MBC+	350.
375	Lote \$02 1918 Ferro (3 moedas)		MBC+ e MBC	1 000.
376	Lote \$02 1921; \$05 1920, 1924, 1925, 1927; \$10 1924, 1925, 1926, 1930, 1938; \$20 1924, 1925 e \$50 1926 (13 moedas)		SOBERBAS	750.

377	<p>Lote \$01 1917, 1918 (2), 1921 (2); \$02 1918, 1921 (2); \$05 1920, 1921, 1924, 1927; \$10 1920, 1921, 1930 (BELA), 1930 (BC); 1938 (SOBERBAS) (2); \$20 1920, 1921; X Centavos 1942, 1943, 1950, 1952, 1953; XX Centavos 1944, 1949, 1951, 1962 (29 moedas) algumas limpas</p>	BELAS, MBC e BC	750.
378	<p>Lote 1\$00 1924 (3), 1926 (2) MBC; \$20 1920, 1921 (2); \$20 1924, 1925 (2); \$05 1921 (3); \$05 1924, 1927; \$04 1917 e 1919; \$02 1918 (5) e 1920 (2); \$01 1917 (3), 1918 (2) e 1920 (40 moedas)</p>	BELAS, MBC e BC	500.
379	<p>Lote 1\$00 1924, \$50 1926, \$20 1920, 1921 (2), 1924, 1925; \$10 1920, 1921, 1924, 1925, 1926, 1938, 1940; \$05 1921, 1924, 1925 e 1927; \$04 1917, 1919 (2); \$02 1918, 1920 e \$01 1917, 1918, 1920, 1921 (27 moedas)</p>	SOBERBAS e BELAS	300.
380	<p>Lote Colecção completa 10\$00 1932/1955 (9 moedas)</p>	SOBERBAS/BELAS	1 750.
381	<p>Lote 10\$00 1933 e 1937 (2 moedas)</p>	SOBERBA e BELA	600.
382	<p>Lote 10\$00 1937, 1948; 5\$00 1934, 1940; 2\$50 1937 (BC), 1943, 1947, 1948 (8 moedas)</p>	MBC+, MBC e BC	600.
383	<p>Lote 10\$00 1932, 1933, 1934, 1937 (BC+), 1940, 1942 (MBC), 1948, 1954, 1955 (9 moedas)</p>	MBC, BC+ e BC	800.
384	<p>Lote 10\$00 1932, 1933, 1934, 1937 (BC+), 1940, 1942 (MBC), 1948, 1954, 1955 (9 moedas)</p>	MBC, BC+ e BC	750.

385	10\$00 1942	SOBERBA	850.
386	Lote 10\$00 1933 (MBC), 1937 (MBC+), 1940 e 1948 (SOBERBAS) (4 moedas)	SOBERBAS e MBC	250.
387	Lote Colecção completa 5\$00 1932/1951 (11 moedas)	SOBERBAS e BELAS	750.
388	Lote 5\$00 1932 (MBC), 1933, 1934, 1937 (BELA), 1940, 1942, 1943 (MBC+), 1946, 1947, 1948, 1951 (11 moedas)	BELAS, MBC+ e MBC	500.
389	Lote 5\$00 1933, 1934 (2), 1937 (BELA), 1940, 1942, 1943 (MBC), 1946, 1947, 1948, 1951 (11 moedas)	MBC+ e MBC	400.
390	Lote 5\$00 1933, 1934, 1937, 1940 e 1943 (x2) (6 moedas)	SOBERBAS	600.
391	Lote 5\$00 1932 (MBC) (x2), 1937, 1946; 2\$50 1945, 1947 e 1948 (x2) (8 moedas)	BELAS, MBC+ e MBC	250.
392	Lote Colecção completa 2\$50 1932/1951 (12 moedas)	SOBERBAS e BELAS	1 500.
393	2\$50 1937	lindo MBC	750.
394	Lote 2\$50 1932 (2), 1933 (2), 1937 (BC+), 1940, 1942 (2), 1943 (2), 1944 (2), 1945, 1947, 1948, 1951 (2) (17 moedas)	BELAS, MBC+ e BC+	600.
395	1\$00 1931	SOBERBA	500.
396*	1\$00 1939	SOBERBA	500.

397*	1\$00 1944	SOBERBA	450.
398	1\$00 1944	SOBERBA	500.
399	1\$00 1944	SOBERBA	300.
400	Lote 1\$00 1927, 1928 e 1929 (3 moedas)	SOBERBAS e BELA	300.
401	Lote 1\$00 1930, 1931 e 1935 (3 moedas)	MBC e BC+	300.
402	Lote 1\$00 1930, 1931 e 1935 (3 moedas)	lindo MBC e BC+	500.
403	Lote 1\$00 1926; 1\$00 1935, 1944; \$50 1935 (4 moedas)	BC	300.
404	Lote 1\$00 1927 (BELA), 1927 (3), 1928, 1935 (BC), 1939, 1940 (2) (9 moedas) com pátina	MBC+	400.
405	Colecção completa de 1\$00 1927/1968 (22 moedas)	MBC, BC+ e BC	250.
406	Lote 1\$00 1927/1968 (x17) (inclui 1\$00 1935 BC) e \$50 1927/1968 (x27) (44 moedas)	MBC, BC+ e BC	200.
407	Lote 1\$00 1940, 1945, 1946, 1951, 1952, 1957, 1958, 1959, 1961, 1962, 1964, 1965, 1966, 1968 (14 moedas)	SOBERBAS	400.
408	\$50 1938	SOBERBA	500.
409	\$50 1938	quase BELA	300.

410	Lote \$50 1928, 1929, 1931 (2), 1938 (BC+), 1940, 1945, 1946, 1947, 1953, 1955 (11 moedas)	BELAS, MBC+ e MBC	350.
411	Lote Colecção completa de \$50 1927/1968 (29 moedas)	BELAS, MBC e BC	150.
412	Lote \$50 1935 (BC), 1944/1968 (22 moedas)	SOBERBAS	100.
413	Lote \$50 1927, 1928, 1929, 1931 e 1940 (5 moedas)	SOBERBAS e BELAS	400.
414	Lote Colecção completa XX Centavos 1942/1969 (23 moedas)	SOBERBAS e BELAS	400.
415	Lote X Centavos 1942/1969 (28 moedas)	SOBERBAS e BELAS	500.
416	Lote 10\$00 1928 B.O.; 20\$00 1953 RF (2); 20, 10 e 5\$00 1960 IDH; 20\$00 1966 PS; 50\$00 1968 PAC (2), 1969 VG (2); 1969 MC (2), 1971 BP (2); 1972 L, 250 e 100\$00 1975 "25 de Abril" normal e PROOF; 25, 5 e 2\$50 1977 "Alexandre Herculano" PROOF-like; 1\$00 1980 LC normal e PROOF; 1000, 750 e 500\$00 1983 XVII Exp. Normal e PROOF; 100 e 25\$00 1980 Açores PROOF; 100 e 25\$00 1980 Madeira PROOF; 250\$00 1983 Pescas PROOF (36 moedas)	BELAS	200.
417	Lote 10\$00 1971/1974 (8); 5\$00 1963/1986 (24); 5\$00 1963/1985 (23); 1\$00 1969/1979 (11); \$50 1969/1979 (11); \$20 1969/1974 (6); \$10 1971/1979 (9) (92 moedas)	SOBERBAS e BELAS	150.

418	X Centavos 1968 PROVA incusa (E4.15)	BELA	900.
419*	\$10 1969	SOBERBA	1 000.
420	Lote 100\$00 1985 Fernando Pessoa e 25\$00 1986 Europa - versão PROOF	BELAS	300.
421	Lote 100 e 25\$00 1985 D. João I/Aljubarrota BNC; 100\$00 1985 Af. Henriques BNC e PROOF; 100\$00 1986 Açores BNC e PROOF; 100\$00 1986 México BNC e PROOF Descobrimentos I Série BNC, II Série BNC e PROOF; 100\$00 1987 A. Sousa Cardoso BNC; 250\$00 1989 Fundação BNC e 100\$00 1990 Rest. Ind. BNC (23 moedas)	BELAS	150.
422	Lote 10\$00 1928 BO (2); 20\$00 1953 RF (2); 20, 10 e 5\$00 1960 IDH (2); 20\$00 1966 PS (2); 50\$00 1968 PAC (2); 50\$00 1969 VG (2); 50\$00 1969 MC (2); 50\$00 1971 BP (4); 50\$00 1972 L (2) (24 moedas)	BELAS	120.
423	Lote Cent. da Morte de Alexandre Herculano - PROOF-like 1977; XXV Camp. Mundial Hóquei em Patins 1982 (2); 10º Aniv. Revolução de 25 de Abril 1984 (2); Os Descobrimentos Portugueses: Série I Prata BNC (2), Série II Prata BNC (2), Série VI Prata BNC (2); Emissão Comemorativa da Expo'98; USA - Dollar 1971 Eisenhower (2); Marrocos - 10 Dirhans AH 1299	BELAS	200.
424	Lote 20, 10 e 5\$00 1960 5º Cent. da Morte do Infante D. Henrique "PROVA" incusa (3 moedas)	SOBERBAS	200.
425	Lote 20, 10 e 5\$00 1960 5º Cent. da Morte do Infante D. Henrique "PROVA" incusa (3 moedas)	BELAS	200.

426	Lote "PROVA" incusa 20\$00 1966 Ponte Salazar; 50\$00 1969 1º Cent. do Nascimento do Marechal Carmona; 50\$00 1971 125º Aniv. Do Banco de Portugal (3 moedas)	BELAS	300.
427	Lote "PROVA" incusa 10\$00 1972; 5\$00 1963/1971 (9); 2\$50 1963/1972 (10) (20 moedas)	SOBERBAS	300.
428	Lote "PROVA" incusa 1\$00 1969, 1970, 1971, 1972; \$50 1970, 1971, 1972; \$20 1969, 1970, 1971, 1972 e \$10 1971 (12 moedas)	SOBERBAS	500.
429	Lote "PROVA" em relevo 1\$00, \$50 e \$20 1969 (3 moedas)	BELAS	150.
430	Lote "PROVA" em relevo \$50 e \$20 1969 (2 moedas)	BELAS	100.
431	50 Escudos 1968 Pedro Álvares Cabral PROVA em relevo (E13.01)	BELA	150.
432	Lote "PROVA" em relevo 25\$00 1984 "25 de Abril" e 10\$00 1971 (2 moedas)	BELA	250.
433	10\$00 1971 PROVA em relevo (E10.17)	BELA	125.
ENSAIOS, PROVAS, EIXOS			
434	Lote 5\$00 ND 1963/1986 e XX Centavos ND 1942/1969 Uniface reverso Latão (E9.11 e E5.05) (2 ensaios)	BELAS	150.
435	10 Centavos ND ENSAIO (bronze-alumínio) (E4.10)	BELA	150.

436	Lote XX Centavos 1951 Eixo Vertical (16.08) (2 moedas)	MBC	200.
437	\$10 1974 eixo vertical; 1\$00 1979 eixo vertical; \$50 1979 eixo às 8 horas; 2\$50 1978 eixo às 8 horas; \$50 e 1\$00 1979 bordo serrilhado; 1\$00 1981 descentrada; Macau - 1 Pataca 1975 descentrada (8 moedas)	BELAS	250.

FICHAS DE PORTUGAL E DAS COLÓNIAS

438	Lote Lisboa - Inspeção Geral dos Incêndios; Verol & Comp. ^a ; Affonso de Barros & C. ^a (2); Abel Pereira da Fonseca 1(2) e 2 Centavos; 92 Rua Nova do Almada (2); Philips; Cooperativa Operária Ajudense ½ Kilo (2) e 1 Kilo; Cooperativa Piedense ½ Litro e 1 Litro; Sociedade Cooperativa Barreirense Pão; SC Misericórdia de Lisboa - Cozinha nº 21; Porto - Cozinha Económica 30, 20 e 10; Escola Prática Commercial Raul Dória 500, 20 e 10; Bazar dos Três Vintens 480; Pharmacia Central R. de Sto. António; Café Progresso 200 e 100; Café Magestic 100; Excelsior Café 10 e 5; Cooperativa A Panificia 5 Escudos; Ponte D. Luis I ½ Centavo 1913; Adriano Ramos Pinto - Vinho do Porto; CMG 10, 4, 2 e 1 Centavos e 4 Centavos, estrela verde; Coimbra - M.F. Claro \$20; Arouca C.M.N.P. 0,20 e 0,10 cantina e 21 fichas de jogo; Angola - Cervejaria República 20 Reis Luanda; Cabo Verde - Salins du Cap Vert 50C; S. T. Príncipe - Bom Retiro 1893 e 1904; Moçambique - C ^a do Nyassa 20 e 10 Reis 1894; Madau - 20; C.S. 10 (2); Sena Sugar Estates Limited Pagamento Homem - Prazos e marcação de trabalho (73 fichas)	BELAS, MBC e BC	750.
439	Lote Fichas da Madeira Vicente d'Oliveira 40, 50 (2); I.W. Phelps & Co 50 Rs 1802; Carimbo F.I. sobre I.W. Phelps & Co. 40, 50 e 100 Reis 1802 e sobre Phelps, Page & Co. 100/50, 100 e 50 Rs 1803; Colson Smith & Robinson 50 Rs 1804; Cossart, Gordon & C ^a 206; Diogo Adams 40, 50, 60 e 80; Blandy 300 e 100 Reis;		

	Crohn 40, 100, 150, 200 e 240; Fábrica do Torreão 500 e 150; W.S. & C. Ltd.; Werth - Mark 250 e 20; F. V. 20 Réis; Conferência. de S. Vicente de Paulo \$50 e Sta. Luzia (2); S.S. Vicente de Paulo Sé 1\$00, S.M. 5\$00 e Paróquia de N.S. de Fátima M 5\$00; Conferência. de S. Vicente de Paulo - Freguesia de Sta. Maria Maior 50 Reis (1.00 incuso); Chapelaria Camões 1.00; Empresa Balnear 200 e 100; José P. De Castro & C ^a . 200 (3) e 100 (3); Peso do Contrato 2 ^o . 1827, com serrilha; Casino da Madeira 50, 25 e 15\$00; Casino da Madeira 25(3), 10(3) e 5; e 32 chapas metálicas e plásticas de bancos, do Funchal (90 fichas)	BELAS, MBC e BC	1 000.
440	Lote Angola - 1 Macuta 1814, ½ Macuta 1853, 1 Macuta e ½ Macuta 1860; Moçambique - II e I Reais 1853; Carimbo roseta sobre Canelo 1843; Rupia 1862 da Índia inglesa com carimbo PM; S. Tomé e Príncipe - 20 Reis 1825 (9 moedas)	MBC	150.
ANGOLA			
441	Lote XX Reis 1735 (03.03), X Reis 1715 (02.01) e 1719 (02.02) de D. João V; XL Reis 1757 (04.03), X Reis 1757 GVINE data entre pontos (02.04) de D. José I; XL Reis 1757 (13.02), XX Reis 1749 (11.05) e XX Reis 1757 (12.03) com escudete (8 moedas)	BC+, BC e BC-	100.
442	Lote Colecção completa 1921/1974 (excepto IIII Macutas 1928, \$05 e \$10 1921; \$10, \$20 e \$50 1922; \$05 1924; \$50 1955); \$50 1928 (MBC) (47 moedas)	SOBERBAS e BELAS	350.
443	\$10 1921	BELA	200.
444	\$10 1922	BELA	175.
445	\$05 1924	BELA	350.
446	5\$00 1974	SOBERBA	750.

447	5\$00 1974	BELA	700.
448	Lote PROVA incusa 20\$00 1952, 1971; 10\$00 1955; 2\$50 1956, 1967, 1968, 1969; 1\$00 1953, 1956, 1963, 1965, 1972; \$50 1950; 1954, 1955, 1957, 1958, 1961; \$20 1949 e 1962 (20 moedas)	SOBERBAS	400.
ANGOLA e CABO VERDE			
449	Lote 1\$00 1974 e \$50 1949 PROVA (incusa) (2 moedas)	MBC+ e SOBERBA	75.
BRASIL			
D. João P.R.			
450	160 Reis 1812 B (22.02)	MBC	500.
451	Lote 160 Reis 1768; 80 Reis 1790 v.s.; 960 Reis 1810 (2), 1811, 1812 (2), 1813, 1814, 1815, 1816 (3), 1817 (2), 1818; 1810 B, 1813 B, 1814 B, 1815 B; 960 Reis 1818 R, 1819 R, 1820 R, 1821 R; 960 Reis 1820 B; 320 Reis 1820 R; LXXX 1821 B; XL Reis 1820 R; XX Reis 1821 R; X Reis 1818 B; XL Reis 1787 carimbo escudete; XL Reis 1816 B (32 moedas)	MBC+ e MBC	500.
452	Lote 80 Reis 1696 (REG c/furo); 160 Reis 1748 (REG): 640 Reis 1751 R, 320 Reis 1756, 320 Reis 1773, 80 Reis 1751 R, 80 Reis 1768 c/furo, XX Reis 1774, V Reis 1753, 1773, 1774; 160 Reis 1780; 160 Reis 1790, 1795 c/furo; 960 Reis 1810, 1814, 1816, 1817, 1818; XL Reis 1814 B, 1816 B; XL Reis 1790 e XX Reis 1787 c/escudete; 960 Reis 1820 R, XL Reis 1820, 1821, XX Reis 1820 R, 1821 R; X Reis 1818 R, 1819 R (30 moedas)	MBC, BC+ e BC	400.

CABO VERDE

453	Lote Coleção completa 1930/1968 (10 moedas)	SOBERBAS	100.
454	Lote PROVA incusa 10\$00 1953, 5\$00 1968, 2\$50 1953, 1967; 1\$00 1949, 1953, 1968; \$50 1949, 1968 (9 moedas)	SOBERBAS	250.

GUINÉ

455	Lote Coleção completa 1933/1973 (excepto 1\$00, \$50 e \$10 1933) (13 moedas)	SOBERBAS e BELAS	250.
456	Lote PROVA incusa 10\$00 1952, 2\$50 1952, 1\$00 1946, \$50 1946 e 1952 (5 moedas)	SOBERBAS	150.

ÍNDIA

457	Lote D. Pedro II/D. Miguel I Bazaruco 1686 (02.02); Rupia 1750 (78.08); Rupia 1759 (53.02); 30 Reis 1774 (33.11), 20 Bazarucos 1777 (18.03), Atiá 1767 (41.01); Atiá 1768 (41.02); 20 Bazarucos 1800 (07.02); Rupia 1803 (36.10); Rupia 1805 (36.13), ½ Atiá 1787 (02.06); 20 Bazarucos 1828 (06.02), Tanga ND (02.01); ½ Tanga ND (01.01) e ½ Tanga com carimbo "PR 809" de D. Miguel I (15 moedas)	BC+, BC e BC-	100.
	D. Maria II		
458	Lote Rupia 1846, Rupia 1841 Dio, Meio Pardau 1846 (2) (4 moedas)	MBC	200.
	D. Pedro V		
459	Lote Rupia 1859, Pardau 1857, Meio Pardau 1857, Meio Pardau 1859 Dio, 60 Reis (Tanga) 1858 (5 moedas)	MBC	300.

D. Maria II/D. Luis I

460	Lote 15 Reis ND, 10 Reis 1845, 7 ½ Reis 1845 (2), 1848, 6 Reis ND, 1845, 1848, 4 ½ Reis 1845 (2) e 3 Reis ND e 15 Reis com carimbo "15"; ½ Tanga, 10 Reis, 5 Reis e 3 Reis 1871; Rupia 1881, 1/8 Rupia 1881 e 1/8 Tanga 1886 (19 moedas)		MBC e BC	250.
461	Lote Colecção completa 1934/1961 (excepto 1,2 e 4 Tangas 1934) (23 moedas)		SOBERBAS e BELAS	250.
462	Lote Colecção 1912/1959 (excepto 2 Tangas 1934, 3\$00 e \$10 1958 e 6\$00 1959) (29 moedas)		BELAS, MBC e BC	150.
463	Lote PROVA incusa 4 Tangas e 2 Tangas 1934 (2 moedas)		SOBERBAS	500.
				
464	Rupia 1954 PROVA incusa data não emitida	EXTREMAMENTE RARA	SOBERBA	1 000.
465	Lote PROVA incusa ½ e ¼ Rupia e 1 Tanga 1947; 1, ½ e ¼ Rupia e 1 Tanga 1952; 3\$00, 1\$00, \$60, \$30 e \$10 1958; 6\$00, 3\$00, 1\$00, \$60, \$30, \$10 1959 e \$10 1961 (19 moedas)		SOBERBAS	500.

MACAU

466	Ouro 500 Patacas 1978 "Grande Prémio" com e sem inscrições publicitárias versão PROOF	SOBERBAS	300.
467	Lote Colecção 1952/1984 e 5 Patacas 1992 (34 moedas)	SOBERBAS e BELAS	150.
468	Lote PROVA incusa 5, 10 e 50 Avos, 1 e 5 Patacas 1952; 5 Avos 1967, 10 Avos 1967, 1968; 50 Avos 1972, 1 Pataca 1968 e 5 Patacas 1971 (11 moedas)	SOBERBAS	250.
469	Lote Série 1982 e 1983 (10, 20, 50 Avos, 1 e 5 Patacas) Versão PRATA PROOF (10 moedas)	BELAS	150.
470	Lote moedas versão PROOF 100 Patacas 1978 "Grande Prémio" com e sem inscrições, 1979 Cabra, 1980 Macaco, 1981 Galo, 1982 Cão, 1983 Porco, 1984 Rato BNC; 1985 Presidente Eanes, 1985 Búfalo BNC, 1986 Tigre PROOF e BNC, 1987 Coelho, 1988 Dragão, 1988 "Grande Prémio", 1989 Serpente, 1990 Cavalo, 1991 Cabra, 1992 Macaco, 1993 Galo (20 moedas)	BELAS	500.

MOÇAMBIQUE

471	Lote Colecção completa 1936/1974 (excepto 2\$50 1942, 1951, 1952, 1955; 5\$00 1938) (60 moedas)	SOBERBAS, BELAS e MBC+	600.
472	Lote PROVA incusa 1\$00 e \$10 1936; \$20 1941; 2\$50 e \$10 1942; 1\$00 e \$50 1945; 5\$00 e \$20 1949; 2\$50, 1\$00, \$50 e \$20 1950; 2\$50, 1\$00 e \$50 1951 (16 moedas)	SOBERBAS e BELAS	400.

473	<p>Lote PROVA incusa 20\$00 1952, 1955, 1960, 1966 e 1971; 10\$00 1952, 1954, 1955, 1960, 1966, 1968 e 1970; 5\$00 1960; 2\$50 1952, 1953, 1954, 1955, 1965; 1\$00 1953, 1957, 1962, 1963, 1965, 1968, 1969; \$50 1953, 1957; \$20 1961; \$10 1960, 1961 (30 moedas)</p>	SOBERBAS e BELAS	500.
-----	--	------------------	------

S. TOMÉ E PRÍNCIPE

474	<p>Lote Colecção completa (excepto \$50 1928, 1929 e 1951; 1\$00 1939, 2\$50 1948 e 5\$00 1939) (26 moedas)</p>	SOBERBAS e BELAS	800.
-----	--	------------------	------

475	<p>PROVA em relevo 50\$00 1970 V Centenário</p>	BELA	100.
-----	--	------	------

476	<p>Lote PROVA incusa 5\$00 1948, 2\$50 1951; 5\$00, 2\$50, 1\$00, \$50, \$20, \$10 1962; 20\$00, 10\$00, 5\$00, 2\$50, 1\$00, \$50, \$20 e \$10 1971 (16 moedas)</p>	SOBERBAS	400.
-----	---	----------	------

TIMOR

477	<p>Lote 10, 20 e 50 Avos 1945 (3 moedas)</p>	BELA, MBC+ e SOBERBA	600.
-----	--	----------------------	------

478	<p>Colecção completa 1945/1970 (excepto 10, 20 e 50 Avos 1945) (17 moedas)</p>	SOBERBAS	150.
-----	---	----------	------

479	<p>Lote PROVA incusa 50 e 20 Avos 1945; 50 e 10 Avos 1948, 50 e 10 Avos 1951 (6 moedas)</p>	BELAS	500.
-----	---	-------	------

480	<p>Lote PROVA incusa 6\$00, 3\$00, 1\$00, \$60, \$30 e \$10 1958; 10\$00 1964; 10\$00, 5\$00, 2\$50, 1\$00, \$50, \$20 1970 (13 moedas)</p>	SOBERBAS	350.
-----	--	----------	------

- 481 Lote de emissões de Espécimes Numismáticos versão "Prata BNC"
 25\$00 1979 Ano Internacional da Criança (CN) (x2);
 100\$00 1985 D.Afonso Henriques (x3);
 25 e 100\$00 1985 Aclamação D.João I e Batalha de Aljubarrota (x4)
 100\$00 1986 Campeonato Mundial de Futebol México 86
 Coleção de moedas correntes de 1986 (x2), 1987 (x4), 1988 (x2), 1989 (x2), 1990 (x2), 1991 (x3), 1992 (x2),
 1993 (x2), 1995 (x2), 1998 Expo (x2), 1999 Unicef (x2), 2001 (x2) (última emissão em escudos);
 100\$00 1986 10º Aniv. Da Autonomia Regional dos Açores;
 100\$00 1987 Amadeo Souza Cardoso (x3)
 100\$00 1988 (CN) Bartolomeu Dias Série I Descobrimientos Portugueses (x2);
 250\$00 1988 XXIV J.O. Seoul (x2);
 100\$00 1990 Restauração da Independência (x4);
 250\$00 1990 850º Aniv. Batalha de Ourique
 100\$00 1990 Cent. da morte de Camilo Castelo Branco
 100\$00 1991 Cent. da morte de Antero de Quental;
 200\$00 1992 XXV J.O. Barcelona 92;
 200\$00 1992 Presidência da Comunidade Europeia
 100 e 100\$00 1995 Iº Cent. Autonomia dos Açores e IVº Cent. da morte de D.António Prior do Crato (x2)
 Descobrimientos Portugueses:
 Série I, II (x2), III, IV, V, VI, VIII (x6), IX (x2), X (x2) e XI (x2) (BNC) 1 200.
- 482 Lote de emissões de Espécimes Numismáticos versão "Prata PROOF"
 100\$00 1985 D. Afonso Henriques;
 25\$00 e 100\$00 1985 Aclamação de D.João I, Batalha de Aljubarrota;
 Macau: Série 1984 em estojo c/ certificado.
 100\$00 1986 XIII Mundial de Futebol México 86
 100\$00 1986 Autonomia Regional dos Açores (x2)
 100\$00 1986 Amadeo Souza Cardoso
 250\$00 1988 XXIV J.O. Seoul 1988
 100\$00 1990 Restauração de Portugal (x2)
 250\$00 1990 850 Anos da Batalha de Ourique e da Fundação do Reino de Portugal
 100\$00 1990 Cent. da morte de Camilo Castelo Branco
 100\$00 1991 Cent. da morte de Antero de Quental
 100\$00 1991 Prémio Internacional Melhor moeda corrente
 200\$00 1992 Presidência Portuguesa CE
 200\$00 1992 XXV J.O. Barcelona 1992
 1.000\$00 1992 Série iberoamericana Encontro de Dois Mundos
 Coleção de 7 moedas correntes 1993 Proof
 1.000\$00 1994 5ºCent. da assinatura do Tratado de Tordesilhas
 1.000\$00 1994 II Série iberoamericano Espécies em Extinção "O Lobo"
 100 e 100\$00 1995 Iº Cent. Autonomia dos Açores e IVº Cent. da morte de D.António Prior do Crato (x2)
 500\$00 1995 Santo António de Lisboa (x2)
 500\$00 1996 150º Aniv. Da Fundação do Banco de Portugal

- 1.000\$00 1996 350º Aniversário da proclamação de Nossa Senhora da Conceição como Padroeira de Portugal
 Coleção de 7 moedas correntes 1997 Proof
 500\$00 1997 Padre António Vieira (x3)
 500\$00 1997 Padre António Vieira (Lamelar)
 1.000\$00 1998 Cent. das Expedições Oceanográficas - Expo 98 (x2)
 1.000\$00 1998 V Cent. da Fund. da Santa Casa da Misericórdia de Lisboa (x2)
 1.000\$00 1998 II Centenário da Junta do Crédito Público
 1.000\$00 1998 III Série Iberoamericana - Danças e Trajes Típicos "Pauliteiros de Miranda (x2)
 500\$00 1998 Ponte Vasco da Gama (x2)
 Coleção de 7 moedas correntes 1999 Proof (x2) Unicef
 1.000\$00 1999 Milénio do Atlântico (x4)
 1.000\$00 1999 75 Anos da Fund. Da Liga dos Combatentes (x3)
 1.000\$00 1999 XXV Aniversário do "24 de Abril" (x7)
 500\$00 2000 Cent. da morte de Eça de Queiroz (x2)
 1.000\$00 2000 VI Série Iberoamericana - O Homem e o seu Cavalo "Lusitano" (x2)
 1.000\$00 2000 D. João de Castro (x2)
 1.000\$00 2000 Presidência Portuguesa do Conselho da União Europeia (x2)
 500\$00 2001 Porto - Capital Europeia da Cultura (x2)
 1.000\$00 2001 Organização do Campeonato Europeu de Futebol de 2004 1 200.
- 483 Lote de emissões de Espécimes Numismáticos versão "Prata PROOF"
 Descobrimentos Portugueses
 Série I - 1988 "Á Descoberta de África"
 Série II - 1990 "A Conquista do Atlântico" (x2) (1 com mapa e Livro)
 Série III - 1992 "A Descoberta da América"
 Série IV - 1993 "Chegada ao Japão" c/ Livro e mapa
 Série V - 1994 "A partilha do mundo" c/ Livro e mapa
 Série VI - 1995 "Na rota das especiarias" c/ Livro e mapa
 Série VIII - 1997 "A Missionaçõa Cristã e os Descobrimentos" (x3) (2 c/ Livro e mapa)
 Série IX - 1998 "Vasco da Gama e o Caminho Marítimo para a Índia" c/ Livro e mapa (x2)
 Série X - 1999 "Brasil" c/ Livro e mapa
 Série XI - 2000 "Novas Fronteiras" 600.
- 484 Lote
 Portugal e os Novos Mundos:
 2 ½ ECU (CN), 25 ECU (Prata) e 200 ECU (ouro) 1991
 2 ½ ECU (CN), 25 ECU (Prata) e 200 ECU (ouro) 1992
 2 ½ ECU (CN), 25 ECU (Prata) e 200 ECU (ouro) 1993
 2 ½ ECU (CN), 25 ECU (Prata) e 200 ECU (ouro) 1994
 2 ½ ECU (CN), 25 ECU (Prata) e 200 ECU (ouro) 1995
 2 ½ ECU (CN), 25 ECU (Prata) e 200 ECU (ouro) 1996

500\$00 1996 Banco de Portugal (x4)
 5 Euro (CN) e 50 Euro (Prata) 1996 Colecção "As Mães da Europa" (D.Filipa de Lencastre)
 (falta a moeda de 200 Euro Ouro) 720.

MOEDAS ESTRANGEIRAS

BRASIL

485 Ouro 1000 1699 PORTVG
 ((26.03) MBC 200.

486 Lote Ouro
 1000 Reis 1787 (D.Maria I); 4000 Reis 1807 Bahia e
 4000 Reis 1815 Rio de Janeiro
 (24.01,33.05,34.37) MBC 850.

ESPAÑA

487 Ouro Reis Católicos Doble Excelente, S Sevilha
 + FERNANDVS:ELISABET:DEI:GRACI
 SVB: VMBRA:ALARVM:T
 (C.T. 57var.) lindo MBC 900.



488* Ouro Reis Católicos Doble Excelente, S Sevilha
 +:FERNANDVS:7:ELISABET:DEI:GRA
 SVB:VMBRA:ALARVM:TVA
 (C.T. 63var.) MBC+ 900.

489 Ouro Carlos III 1 Escudo 1787 DV Madrid
 (C.T.519) MBC 100.

490 Ouro Carlos III 8 Escudos 1788 SF Popayan
 (C.T.128) MBC 450.

491	Ouro Carlos III 2 Escudos 1801 FA Madrid (C.T.281)	MBC	150.
492	Ouro Carlos III 8 Escudos 1793 JJ Santa Fé (C.T.108)	MBC	450.
493	Ouro Fernando VII 8 Escudos 1817 FM Popayan (C.T.63)	MBC	450.
494	Ouro Alfonso XII 25 Pesetas 1883(83) MSM (C.T.18)	BELA	125.
ESTADOS UNIDOS DA AMÉRICA			
495	Lote Ouro 5 Dolares 1893 S, 2 ½ Dolares 1878, 1 Dolar 1856 e California ½ Gold Charm 1872 (4 moedas)	MBC	150.
496	Ouro 2 e 1/2 Dolares 1927 ligeiros riscos	MBC	50.
FRANÇA, HOLANDA, ITALIA E MEXICO			
497	Lote Ouro 20 Francos 1909; 5 Gulden 1912; 20 Liras 1867 T e 1882 R; 5 Pesos 1906, 2 ½ Pesos 1945 e 2 Pesos 1920 (7 moedas)	MBC+ e MBC	250.
AFRICA DO SUL E AUSTRALIA			
498	Lote Ouro Libra 1888 S, 1911 S, 1927 SA e 1931 SA (4 moedas)	MBC	280.
499	Transvaal & Orange Free State Chamber of Mines 1 Onça Golden Jubilee 1910-1960	BELA	300.
INGLATERRA			
500	Ouro Libra 1817	BC+	150.

501	Ouro Libra 1827	MBC	150.
502	Lote Ouro Libra 1889 (2), 1911, 1915 (2) e ½ Libra 1902 (6 moedas)	MBC	400.
503	Lote Ouro Libra 1957, 1958,1962, 1965 e 1968 (5 moedas)	MBC+	340.
504	Lote Ouro Libra 1958 (10 moedas)	BELAS	690.
505	Lote Ouro Libra 1958 (10 moedas)	BELAS	690.
506	Lote Ouro Libra 1958 (10 moedas)	BELAS	690.
507	Lote Ouro Libra 1958 (10 moedas)	BELAS	690.
508	Lote Ouro Libra 1958 (10 moedas)	BELAS	690.
509	Lote Ouro Libra 1962 (10 moedas)	BELAS	690.
510	Lote Ouro Libra 1965 (10 moedas)	BELAS	690.
511	Lote Ouro Libra 1958 (2), 1962 e 1965 (4 moedas)	BELAS	275.

512 Lote
 Africa do Sul - 2 1/2 Shillings 1932, 1935 (2); 1 Shilling 1892,
 6 Pence 1897; Austrália - Shilling 1920, 6 Pence 1925, 1926;
 Brasil - 2000 Reis 1889; 1000 Reis 1852, 1853, 1858, 1860;
 500 Reis 1889; 2000 Reis 1922;
 British West Africa - 2 Shilling 1916, Shilling 1916;
 Espanha - 1 Peseta 1901 (01) SMV; França - 5 Francos 1960,
 1 Franco 1919; Holanda - Ducado 1775 (KM 127); 2 ½ Gulden 1937;
 1 Gulden 1901, 1922, 1928 (3), 1929 (2), 1931; 25 Cents 1918;
 10 Cents 1936, 1937, 1938; Índia Holandesa - ¼ Gulden 1939, 1941 (2);
 1/10 Gulden 1941; Índia Britânica - Rupia 1907, 1940, 1942 (2);
 ½ Rupia 1923, 1930, ¼ Rupia 1934; ¼ Anna 1936;
 Madras Presidency - East Índia Company ¼ Rupia 1840;
 Inglaterra - Crown 1889, ½ Crown 1910; 1 Shilling 1917,
 1928, 1939, 6 Pence 1918; Itália - 1 Lira 1863;
 Jaora - Índia Princely Stats - Paisa 1853 AH (1310);
 Marrocos - 20 Francos 1352; 2 ½ Dirhens 1314;
 Mauritius - Rupia 1934, ½ Rupia 1934, 10 Cents 1897;
 New Found Land - 50 Cents 1917;
 Rodésia do Sul - ½ Crown 1932, 1934 (2); Shilling 1936;
 Rublo - 1 Rublo 1892; Straits Settlements - 5 Cents 1919
 (70 moedas) BELAS, MBC, BC+ e BC 350.

513 Lote
 Austria - Thaler 1780 (x2); Brasil - 2000 Reis 1889,
 1000 Reis 1862, 500 Reis 1854; França - 50 francos 1976, 10 Francos 1966, 5 Francos 1868 (2) e 5 Francos 1965;
 Espanha - 100 Pesetas 1966,
 5 Pesetas 1875 e 1876; EUA - Dollar 1884, 1921 (alpaca);
 México - Peso 1947 e 50 Centavos 1943
 (17 moedas) MBC e BC 75.

MEDALHAS

514 1922 - João da Silva
 "Santa Isabel 1271-1336"
 Ø 50mm MBC+ 25.

515 1925 - João da Silva
 Primeiro Centenário da Faculdade de Medicina do Porto
 Ø 50mm BELA 30.

516	1925 - João da Silva "Centenário de Camilo Castelo Branco" Ø 40mm		MBC+	25.
517	1927 - João da Silva "Julio Estevão Franchini - Homenagem de seus colegas e amigos" Ø 70x55mm		MBC+	25.
518	1932 - João da Silva "Grande Exposição Industrial portuguesa" Ø 50mm		MBC	25.
519	1935 - João da Silva Academia Nacional das Belas Artes Ø 80mm ligeira moosa		MBC	50.
520	1938 - João da Silva "Comp ^a . Reunidas Gás e Electricidade" Ø 90mm		MBC+	100.
521	1945 - João da Silva "Comp ^a . Portuguesa de Pescas - Fundada em 1920" Ø 90mm		BELA	50.
522	1945 - João da Silva "Virginio Leitão Vieira dos Santos - Ao fundador do Instituto Pasteur de Lisboa, no cinquentenário desta instituição 1845-1945" Ø 80x65mm		BELA	25.
523	1947 - João da Silva "Nossa Senhora do Rosário de Fátima" Ø 80mm		BELA	35.
524	1947 - João da Silva "Comemoração da conquista de Lisboa" Ø 90mm		MBC+	40.
525	Lote - 1948 - João da Silva (Prata e Cobre) "Centenário da Libertação de Angola" Ø 80mm (2 medalhas)	PRATA-RARA	BELAS	200.
526	1950 - João da Silva Prof. Reinaldo Santos Ø 90mm		MBC+	35.

527	Prata - 1951 - João da Silva "Banco de Angola" Ø 90mm	RARA	MBC+	200.
528	1951 - João da Silva Centésimo Quinquagésimo Aniversário da Fundação da Sec. ^{ria} de Estado dos Negócios da Fazenda Ø 100mm	RARA	MBC+	150.
529	1951 - João da Silva 1º Congresso da Marinha Mercante Nacional Ø 80mm		BELA	40.
530	1952 - João da Silva Dr. Manuel Monteiro Ø 90mm		BELA	50.
531	Lote 1951 - João da Silva Prata "Encerramento do Ano Santo-Fátima" Ø 50mm (2 medalhas)		BELAS	35.
532	Lote 1951 - João da Silva "Guglielmo Marconi 1874-1937" Ø 90 e 41mm (2 medalhas)		BELA e MBC	40.
533	1953 - João da Silva "Hospital Escolar de Lisboa" Ø 90mm		BELA	40.
534	1954 - João da Silva Homenagem de Portugal à Cidade de S.Paulo Ø 90mm		BELA	50.
535	1956 - João da Silva (1 de Prata e 2 de Cobre) "Primeiro Centenário dos Caminhos de Ferro portugueses" Ø 50 e 90mm (3 medalhas)	PRATA-RARA	BELAS	200.
536	1958 - João da Silva II Congresso Nacional da Marinha Mercante Ø 80mm		BELA	60.

537	1960 - João da Silva/Vasco da Conceição "Infante D. Henrique" Ø 100mm	MBC	40.
538	1766 - Prata? - "Collegio Real de N.S. da Conceição" LF 45 Ø 50mm	RARA MBC+	150.
539	1802 - Prata - "Fábrica das Sedas" LF 73 Ø 50mm c/furo	MBC+	100.
540	1865 - Cobre prateado - C.Wiener "Exp. Internacional - Porto 1865" Ø 58mm	MBC+	20.
541	1865 - C. Wiener "Exposição Internacional - Porto 1865" Ø 58mm	MBC+	20.
542	1867 - Preyer "A D. Pedro IV a cidade do Porto" Ø 43mm	MBC+	20.
543	1894 - "Ioseph Thomas de Sousa Martins" Ø 64mm	MBC-	15.
544	1901 - "Exposição na Ilha de S. Miguel - Visita Régia às Ilhas adjacentes" Ø 50mm	MBC	20.
545	1910 - Cobre prateado "Sociedade do Palácio de Cristal Portuense - Exp. de pomologia" Ø 40mm	MBC+	15.
546	1911 - Cobre prateado "Sociedade do Palácio de Cristal Portuense - Exp. de pomologia" Ø 40mm	MBC+	15.
547	1933 - Leopoldo de Almeida "Cent. do Pintor José Vital Malhoa" Ø 80mm	BELA	25.

548	Bronze - Cabral Antunes "IV Cent. de Luis de Camões" Ø 90x124mm	MBC+	15.
549	1947 - Álvaro de Brée - Prata "VIII Centenário da tomada de Lisboa aos mouros" Ø 61mm	BELA	50.
550	Bronze - M.Norte "Gil Eanes - Navio de Apoio à frota bacalhoeira - Viana Castelo 1955"	BELA	30.
551	1958 - Álvaro de Brée - Bronze "Cong. Internacional de Medicina Tropical" Ø 80mm	BELA	40.
552	1959 - Joaquim Correia - Bronze "Congresso Hispânico Americano Filipino de Municípios" Ø 65mm	BELA	40.
553	1968 - M. Norte "Marinha de Guerra Portuguesa" Ø 75mm	BELA	35.
554	1968 - M. Norte "Nossa Senhora das Alfândegas 1507-1968" Ø 80mm	BELA	30.
555	1972 - Joaquim Correia - Bronze "IV Cent. da publicação dos Lusíadas" Ø 80mm	BELA	25.
556	1972 - Prata dourada "40º Aniversário do Clube Radiofónico de Portugal" Ø 60mm	BELA	50.
557	1976 - Joaquim Correia - Bronze "Cent. do Nascimento de Pablo Casals" Ø 80mm	BELA	25.

558	Bronze - Cabral Antunes "Cinquentenário da Cidade de Chaves 1929-1979" Ø 90mm	MBC	25.
559	1982 - Joaquim Correia - Bronze "João Paulo P.P.II" Ø 65mm	BELA	20.
560	Bronze - Cabral Antunes "José Malhoa - Conquentenário da sua morte 1933-1983" Ø 100mm	BELA	15.
561	Lote Bronze - Numídico - 1956 "Visita Presidencial de Craveiro Lopes a Moçambique" 60 mm A.Belo Marques - 1982 "João Paulo II - LXV Aniv. da Aparição de N ^a Senhora" 80 mm Baltazar - 1926 - "Dr.Bernardino Machado - 3 ^o e 8 ^o Pres. da República" 80 mm Cabral Antunes - ND - "Dr. Sidónio Pais" 80 mm Cabral Antunes - ND - "Marechal Gomes da Costa" 80 mm Baltazar - 1976 - "Gen. Francisco da Costa Gomes - 13 ^o Pre. República" 80 mm Stela - 1972 - "Pres. Alm. Americo Thomaz - Viagem ao Brasil" 80 mm José Berardo - ND - "Marechal Carmona" 80 mm Cabral Antunes - ND - "Manuel Teixeira Gomes" 80 mm Leopoldo de Almeida - 1969 - "1 ^o Cent. do Nasc. do marechal Fragoso Carmona" 80 mm Cabral Antunes - ND - Almirante Canto e Castro 80 mm Leonel 1974 - Gen. Spínola - Mov. das Forças Armadas - 25-IV-1974 - 80 mm Vasco Berardo - 1977 - General Ramalho Eanes - Assembleia da República - 90 mm Vasco Berardo - 1978 - VII Congresso Mundial de Psiquitria Social - 90 mm Cabral Antunes - ND - Quadros Célebres da Medicina c/ estojo (incompleto) 5- 90 mm José de Moura - 1955 - Egas Moniz - Prémio Nobel de Medicina - 50 mm (20 medalhas)	BELAS, MBC+ e MBC	100.



NOTAS DE PORTUGAL

EMISSÃO GERAL EM RÉIS

562	500 Reis 17.8.1891 Série J.h P.65 AN 1B		MBC	350.
563	500 Reis 27.12.1904 Ch.3 republica P.105 AN 3A		BELA	125.
564	1000 Reis 24.3.1896 P.73 AN 5A		MBC	800.
565	1000 Reis 30.9.1910 Ch.3 republica P.106 AN 6A		MBC+	360.
566	2 500 Reis 30.6.1909 Ch.4 republica P.107 AN 10C		BELA	425.
567	5000 Reis 30.12.1909 Ch.7 Marquez de Pombal P.104 AN 17B		MBC	1000.
568	10 000 Reis 30.9.1910 Ch.4 republica P.108 AN 20B ligeiros restauros		lindo MBC	1000.
569*	20 000 Reis 30.12.1909 Ch.9 republica P.109 AN 24 ^a restaurada		MBC-	2100.
570*	100 000 Reis 10.3.1909 sem chapa P.78 AN 28M		MBC-	3200.
571*	100 000 Reis 30.9.1910 Ch.2 republica P.111 AN 29C		MBC-	2200.

EMISSÃO GERAL EM ESCUDOS

572	50 Centavos 5.7.1918 Ch.1 P.112 AN 1A	BELA		160.
573	50 Centavos 25.6.1920 Ch.1 P.112 AN 1C		quase BELA	160.



569

176x113mm



571

203x125mm



575

125x82mm



582

144x95mm

574	1 Escudo 7.9.1917 Ch.1 P.113 AN 2A		MBC+	210.
575*	1 Escudo 29.11.1918 Ch.1 P.113 AN 2B	RARA	lindo MBC	2 300.
576	1 Escudo 25.6.1920 Ch.1 P.113 AN 2C		MBC+	210.
577	2 Escudos e 50 Centavos 10.7.1920 Ch.1 D. Nuno Álvares Pereira P.119 AN 3A	lig. restauros	lindo MBC	800.
578	2 Escudos e 50 Centavos 3.2.1922 Ch.1 D. Nuno Álvares Pereira P.119 AN 3B		MBC	1 700.
579	2 Escudos e 50 Centavos 17.11.1922 Ch.2 Mouzinho da Silveira P.127 AN 4A		quase BELA	420.
580	5 Escudos 29.7.1913 Ch.1 P.114 AN 5A		MBC-	400.
581	5 Escudos 29.7.1913 Ch.1 OURO, a vermelho Alexandre Herculano P.114 AN 5B		MBC+	2 850.
582*	5 Escudos 1.2.1923 Ch.1 Alexandre Herculano P.114 AN 5H	lig. restauros	MBC+	1 100.



586

177x117mm



588

158x93mm

583	5 Escudos	14.6.1922	Ch.2 Dr. João das Regras	P.120 AN 6C	MBC+	1 250.
584	5 Escudos	8.8.1922	Ch.2 Dr. João das Regras	P.120 AN 6D	lindo MBC	950.
585	10 Escudos	13.1.1925	Ch.3 Eça de Queiroz	P.134 AN 10A	MBC+	1 100.
586*	20 Escudos	5.2.1920	Ch.2 D. João de Castro	P.118 AN 12C	quase BELA	5 000.
587	20 Escudos	7.7.1920	Ch.2 D. João de Castro	P.118 AN 12D	MBC+	2 750.
588*	20 Escudos	6.2.1924	Ch.3 José E.C. Magalhães	P.122 AN 13C	BC+	2 500.
589	20 Escudos	30.7.1935	Ch.5 Mouzinho de Albuquerque	P.143 AN 15C	lindo MBC	1 600.
590	20 Escudos	27.2.1940	Ch.5 Mouzinho de Albuquerque	P.143 AN 15F	BELA	1 100.
591	20 Escudos	28.1.1941	Ch.6 D. António L. de Menezes	P.143 AN 15	BELA	190.
592	20 Escudos	29.8.1944	Ch.6 D. António L. de Menezes	P.143 AN 16B	BELA	275.

593	20 Escudos 13.8.1946 Ch.6 D. António L. de Menezes P.143 AN 16C	MBC+	320.
594	20 Escudos 27.7.1948 Ch.6 D. António L. de Menezes P.143 AN 16D	lindo MBC	230.
595	Lote 20 Escudos 28.6.1949, 26.6.1951, 25.5.1954, 27.1.1959 Ch.6 D. António L. de Menezes e 20 Escudos 26.7.1960 Ch.6A (5 notas)	BELAS	475.
596*	50 Escudos 3.2.1927 Ch.1 Passos Manuel P.123 AN 21B	BC	3 700.
597*	50 Escudos 6.2.1922 Ch.2 Anjo da Paz P.128 AN 22A EXTREMAMENTE RARA	BC+	9 500.
598	50 Escudos 13.1.1925 Ch.3 Cristovão da Gama P.136 AN 23A Director António Augusto Cerqueira	MBC+	3 100.
599	50 Escudos 13.1.1925 Ch.3 Cristovão da Gama P.136 AN 23A José Caeiro da Matta	MBC+	2 500.
600	50 Escudos 3.3.1938 Ch.6 Ramalho Ortigão P.149 AN 26A	MBC+	2 100.
601	50 Escudos 25.11.1941 Ch.6A Ramalho Ortigão P.154 AN 27A	quase BELA	530.
602	50 Escudos 31.10.1944 Ch.6A Ramalho Ortigão capicua P.154 AN 27B	quase BELA	590.
603	50 Escudos 11.3.1947 Ch.6A Ramalho Ortigão P.154 AN 27C	quase BELA	530.
604	50 Escudos 28.6.1949 Ch.6A Ramalho Ortigão P.154 AN 27D ass. diferentes (3 notas)	quase BELA	475.
605	50 Escudos 28.4.1953 Ch.7 Fontes P. de Melo P.160 AN 28A	BELA	160.
606	50 Escudos 24.6.1955 Ch.7 Fontes P. de Melo		



596

197x123mm



597

195x122mm

	P.160 AN 28B		BELA	100.
607	50 Escudos 24.6.1960 Ch.7A Fontes P. de Melo P.164 AN 29A		BELA	75.
608	100 Escudos 5.2.1920 Ch.1 Pedro Alvares Cabral P.116 AN 32B restauros		BC-	4 450.
609	100 Escudos 12.8.1930 Ch.4 Gomes Freire P.140 AN 34B		MBC	1 700.
610	100 Escudos 13.3.1941 Ch.5 João Pinto Ribeiro P.150 AN 35B J. Caeiro da Matta		quase BELA	900.
611	100 Escudos 13.3.1941 Ch.5 João Pinto Ribeiro P.150 AN 35B M.A. do Casal Ribeiro de Carvalho		BELA	900.
612*	500 Escudos 4.5.1922 Ch.1 João de Deus P.129 AN 41A	CANCELLED picotado	NOVA	9 500.
613	500 Escudos 27.5.1958 Ch.9 D. Francisco de Almeida P.162 AN 48A		BELA	475.
614	1000 Escudos 10.7.1920 Ch.A Duque de Terceira P. - AN 53A falsa		BELA	700.
615	1000 Escudos 27.4.1922 Ch.2 António F. de Castilho P.131 AN 55A	CANCELLED picotado	BELA	9 500.
616	1000 Escudos ND Ch.5 Conde de Castelo Melhor P.148 AN 58A sem numeração e sem assinaturas		BELA	8 500.
617*	1000 Escudos 18.11.1932 Ch.5 Conde de Castelo Melhor P.148 AN 58A RARA		MBC	7 500.
618	1000 Escudos 18.11.1932 Ch.5 Conde de Castelo Melhor P.148 AN 58A		MBC-	5 000.



612

182x115mm

619	Lote 100 Escudos 22.6.1954 e 25.6.1957 Ch.6 e 100 Escudos 19.12.1961 Ch.6A; 5000 Escudos 10.9.1980, 27.1.1981 e 24.5.1983 Ch.1 (6 notas)	BELAS	470.
620	Lote 1000 Escudos 29.9.1942 Ch.7 D. Afonso Henriques P.156 AN 60A Vice Governador Álvaro Pedro de Sousa (9 notas) ass.diferentes	MBC+, MBC e BC	500.
621	Lote 1000 Escudos 29.9.1942 Ch.7 D. Afonso Henriques P.156 AN 60A Vice Governador Carlos de Barros Soares Branco (9 notas) ass.diferentes	MBC+, MBC e BC	500.
622	Lote 1000 Escudos 3.4.1956 Ch.8 ass.diferentes P.161 AN 61A	MBC+, MBC e BC	250.
623	Lote 1000 Escudos 30.5.1961 Ch.8A D. Filipa de Lencastre P.165 AN 62A ass.diferentes (8 notas)	MBC+ e MBC	350.
624	Lote 1000 Escudos 30.5.1961 Ch.8A D. Filipa de Lencastre P.165 AN 62A (7) ass.diferentes (9 notas)	MBC+ e MBC	400.
625	50\$00 (1941/1949) Ch.6A PROVA de cor (verde); SPECIMEN a vermelho; sem numeração, sem assinaturas, sem local e data P.154 AN 27	MBC+	750.



617

185x111mm

NOTAS DAS COLÓNIAS

ANGOLA

626	20 Centavos 5.11.1914 CCA BNU à esq. JS A43	MBC+	120.
627	5 Centavos 19.4.1918 JS A47	quase BELA	210.
628	1 Escudo 1.1.1921 JS A53	quase BELA	210.
629	5 Escudos 1.1.1921 JS A55	quase BELA	800.
630	1 Angolar 14.8.1926 JS A62	BELA	290.
631	2 1/2 Angolares 14.8.1926 JS A63	MBC+	370.
632	1 Angolar 28.3.1942 JS A66	MBC+	250.
633	2 1/2 Angolares 28.3.1942 JS A67	MBC+	240.
634	1 Angolar 6.10.1948 JS A68	MBC+	250.
635	2 1/2 Angolares 6.10.1948 JS A69	quase BELA	480.
636	20 Angolares 1.6.1927 JS A70	MBC-	2 400.
637	5 Angolares 1.1.1947 JS A82	BELA	250.
638	20 Angolares 1.3.1951 JS A75	MBC	320.

639	50 Angolares 1.3.1951 JS A79	MBC+	680.
640	Lote 20, 50 e 100 Escudos 15.8.1956 JS A84/6 (3 notas)	BELAS	400.
CABO VERDE			
641	5 Centavos 5.11.1914 CCA BNU à esq. JS CV18	quase BELA	380.
642	10 Centavos 5.11.1914 CCA (Moçambique) c/sobrecarga CABO VERDE JS CV25	BELA	180.
643	100 Escudos 16.6.1958 JS CV56	BELA	180.
644	500 Escudos 16.6.1958 JS CV57	BELA	320.
ÍNDIA			
645	5 Rupias 11.1.1938 JS IN32	MBC-	480.
646	5 Rupias 29.11.1945 JS IN37	BELA	400.
647	20 Rupias 29.11.1945 JS IN39	MBC+	400.
648	60 Escudos 2.1.1959 JS IN44	quase BELA	210.
MOÇAMBIQUE			
649	10 Centavos 5.11.1914 CCA BNU à esq. JS MO50	BELA	120.
650	20 Centavos 5.11.1914 CCA BNU à esq. JS MO51	quase BELA	140.

651	20 Centavos 5.11.1914 CCA JS MO51	BELA	160.
652	50 Centavos 5.11.1914 LISBOA BNU à esq. JS MO52	quase BELA	190.
653	50 Centavos 5.11.1914 CCA BNU à esq. JS MO52	BELA	140.
654	1 Escudo 1.1.1921 JS MO57	BELA	350.
655	1 Escudo 1.9.1941 JS MO71	BELA	260.
656	5 Escudos 1.9.1941 JS MO65	MBC+	400.
657	5 Escudos 15.4.1943 JS MO84	quase BELA	280.
658	10 Escudos 15.4.1943 JS MO85	quase BELA	280.
659	1 Escudo 23.5.1944 JS MO97	BELA	150.
660	2 Escudos e 50 Centavos 23.5.1944 JS MO98	quase BELA	230.
661	1000 Escudos 31.7.1953 JS MO102	BELA	620.
662	50 Escudos 24.7.1958 JS MO103	BELA	80.
	S. TOMÉ E PRINCIPE		
663	10 Centavos 5.11.1914 LISBOA BNU à esq. JS ST17	quase BELA	260.

664	100 Escudos 20.11.1958 JS ST40		quase BELA	90.
	TIMOR			
665	5 Avos 19.7.1940 JS T14		quase BELA	150.
666	1 Pataca 8.3.1945 JS T17	nota reproduzida no catálogo	quase BELA	400.
	NOTAS ESTRANGEIRAS			
667	Lote Bermuda - 5 Pounds (17.2.1947); Egipto - 50 Piastras 1898; Líbano 5 e 10 Piastras 21.11.1950; Luxemburgo - 10 Francos ND (1954); Turquia - 50 Liras (1.12.1951) todas SPECIMEN; Malaya and British Borneo Dollar 1.3.1959 (7 notas)		MBC+ e MBC	150.



615

187x113

CONDIÇÕES DE VENDA

Numisma reserva o direito de admissão aos leilões, aos seus assinantes e/ou convidados.

- 1.^a Os lotes são vendidos no local e no estado em que se encontram, não se aceitando reclamações depois de arrematados.
- 2.^a Pode exigir-se um sinal de valor não inferior a 30% da importância da arrematação.
- 3.^a Se no momento da arrematação de qualquer lote nos surgirem dúvidas quanto ao último licitante, o lote será posto novamente em praça.
- 4.^a Reservamo-nos o direito de leiloar um ou mais lotes em conjunto ou de os desdobrar.
- 5.^a Numisma recebe ordens de compra e responde pelas mesmas em sala.
- 6.^a Os lotes devem ser pagos e levantados 48 horas após a sua arrematação.
- 7.^a Sobre a importância da arrematação incide uma comissão de 10% e sobre esta o IVA de 19% o que corresponde no total a 11,9%.

AVISO IMPORTANTE

Numisma terá o prazer de informar acerca dos lotes que vão ser leiloados, mas chama a sua atenção para a condição de venda n.º1.

Os portes de correio são por conta da Numisma; o seguro do envio das moedas, é por conta do comprador.

TERMS OF SALE

Numisma reserves admission rights to its auctions, by its subscribers and/or guests.

1. *The lots will be sold at the place of sale and in the condition in which they are found. No complaints will be accepted after auction.*
2. *The buyer may be asked to lay down a deposit of not less than 30% of the amount of his buying price.*
3. *Should any doubts arise as to who is the highest bidder at the moment of sale, the lot in question will be put up for sale again.*
4. *We reserve the right to auction one or more lots together or separately.*
5. *Numisma will receive orders to buy and will be responsible for them during the auction.*
6. *Items bought should be paid for and collected within 48 hours of the auction.*
7. *A commission of 10% will be levied on each buy, plus 19% VAT on the commission, making a total of 11,9%.*

IMPORTANT NOTE

Numisma will be pleased to supply information about the lots to be auctioned but calls your attention to terms of clause n. 1.

REFERÊNCIAS BIBLIOGRÁFICAS

NUMISMÁTICA

- A.R. Arnaldo Russo, Livro das Moedas do Brasil, S. Paulo, 1994.
B.R. Batalha Reis, Preçário das Moedas Portuguesas, Lisboa, 1946/1948.
B. Burgos, F. Alvarez, La Moneda Hispanica desde origenes hasta el siglo V, Madrid, 1987.
BMC Bristh Museum Catalogue: Coins of the Roman Empire in the British Museum, Vol. vários.
C.C. Carlos Castan, Catalogo de las Monedas Españolas, Madrid, 1986.
Craig Craig, W. D., Coins of the World 1750-1850, 2.ª ed., 1971.
C.C.P. Casariego, Cores, Pliego, Catalogo de Plomos Monetiformes de La Hispania Antiqua, Madrid, 1987.
C.T. F. Calicó, X. Calicó e J. Trigo, Numismática Española, 1474/1988.
F.V. – e Correia de Sousa, M., Dinheiro Luso-Indiano, Braga, 1980.
F.V. – e Javier Salgado, Livro das Moedas de Portugal, Braga, 1987.
F. Friedberg, Robert, Gold Coins of the World, 5.ª ed., 1980.
G. Gomes, Alberto, Moedas Portuguesas, Lisboa, 2003.
J.S. Salgado, Javier Sáez, Moedas de Ouro de Portugal, Edição Numisma Leilões, Lisboa 2001
K. Krause, Chester L., Standard Catalog of World Coins, 16.ª ed., 1990.
Lamas Lamas, Arthur, Medalhas Portuguesas e Estrangeiras referentes a Portugal, Vol. I, Lisboa, 1916.
L.F. Lopes Fernandes, Manuel B., Memória das Medalhas e Condecorações Portuguesas e Estrangeiras com relação a Portugal, Lisboa, 1961.
M. Miles, George C., – The Coinage of the Umayyads of Spain, New York, 1950.
– The Coinage of the Visigoths of Spain - Leovigid to Achila II, New York, 1952.
Morgan Morgan, J. de, Manuel de Numismatique Oriental, Paris, 1936.
P.M. Pinto de Magalhães, Coleção Numismática, Porto, 1967.
R.I.C. The Roman Imperial Coinage, Vol. Vários.
S. Nunes A propósito de um conjunto de balanças e de pesos monetários, in NUMISMA, N.º 19. 1981, PÁGS. 4 A 24.
S.R. Sear, David, R., – Greek Coins and their values, Vol. I e II.
– Roman Coins and their values, 4.ª ed., 1988.
T.T. Tamman, Gustav A. e Trigueiros, António Miguel, The three portuguese military orders of Christ, Avis and Santiago. A guide to collectors, OSMA 1997.
Vives Vives y Escudero, A., Monedas de las Dinastias Árábigo-Españolas, Madrid, 1893.

ESTADOS DE CONSERVAÇÃO E ABREVIATURAS

* O asterisco indica que o lote está reproduzido no catálogo.

SOBERBA	– UNC	– Uncirculated	Anv.	– Anverso
BELA	– A/UNC	– About Uncirculated	Rev.	– Reverso
quase BELA	– EF	– Extremely Fine	c/c	– Com carimbo
MBC+	– NEF	– Nearly Extremely Fine	s.o	– Sinal oculto
MBC	– VF	– Very Fine	v.s.	– Vestígios de solda
BC	– F	– Fine		
BC–	– VG	– Very Good		
REG+	– G	– Good		

REFERÊNCIAS BIBLIOGRÁFICAS

NOTAFILIA

- A.T. Trigueiros, António Miguel, Estudos Inéditos de Notafilia Colonial Portuguesa - Catálogo das Notas e Cédulas de: Banco da Beira e C^a de Moçambique; Cabo Verde; Guiné; S. Tomé e Príncipe; Índia Portuguesa; Macau e Timor, revista Moeda”, Lisboa 1974/1984.
Catálogo do Papel-Moeda Insulano, revista “Moeda”, Lisboa 1981/1982.
- AN Anuário de Numismática
- BNU Banco Nacional Ultramarino, Papel-Moeda para Moçambique 1877/1973, Lisboa 1978.
- BP Banco de Portugal, Papel-Moeda em Portugal, coordenação de Mário Rui de Sousa e Silva, Lisboa 1985 (Os textos apensos a alguns lotes foram retirados desta obra).
- C.O. Owen, Colin R., The Banknotes of Moçambique, 1976.
- FV Ferraro Vaz, J. Moedas de Timor (Notas e Cédulas), edição do Banco Nacional Ultramarino, Lisboa 1964.
A Moeda de Portugal no Mundo, Brasil, edição Numisma, Braga 1986.
e Correia de Sousa, M., Dinheiro Luso-Indiano (Notas e Cédulas), edição dos Autores, Braga 1980.
- J.S. Salgado, Javier Sáez, O Papel Moeda das Antigas Colónias Portuguesas, edição da Fundação Dr. António Cupertino de Miranda, Porto.
- L.R.S. Rebelo de Sousa, Luis M., O Papel-Moeda em Angola, edição do Banco de Angola, Luanda 1969.
- M.A. Almeida, Mário, Catálogo Geral de Cédulas de Portugal, Edição da Sociedade Portuguesa de Numismática, Porto, 1980, e Aditamento, 1982.
- M.TW Ma Tak-Wo, Moedas e Notas de Macau, Hong-Kong 1987.
- P. Pick, Albert, World Paper-Money-Vol.I.(1995), Vol.II(1996) e Vol.III(1996).

ESTADOS DE CONSERVAÇÃO E ABREVIATURAS

NOVA	UNC	uncirculated		
BELA	A/UNC	about uncirculated		
quase BELA	EF	extremely fine	c/c	com carimbo
MBC+	NEF	nearly extremely fine	v.c.	vestígios de cola
MBC	VF	very fine	f.i.a.	furos p/inutilização das assinaturas
BC	F	fine		
BC-	VG	very good		
REG+	G	good		

Os colecionadores interessados em saber quais são as assinaturas dos Governadores (G), Vice-Governadores (VG), Administradores (A) e Directores (D) nas notas, que apresentamos neste leilão, do Banco de Portugal, por favor contactem a Numisma.

LUSITANIA  **COMPANHIA DE SEGUROS, SA**

SEGURADORES DA NUMISMA





numismaonline.com



Rua de São Lázaro, 9 | 2630-123 Arruda dos Vinhos
 www.need4design.com
 info@need4design.com

