

MOEDAS DE OURO

Colecção Dr. Mikhael Essayan



2 de Junho 2005
HOTEL VILLA RICA LISBOA



MOEDAS DE OURO

Colecção Dr. Mikhael Essayan

2 de Junho de 2005

1ª Sessão - 17.30h. - Lote 231 a 461

2ª Sessão - 21h. - Lote 01 a 230

Leilão a realizar na



Av. 5 de Outubro, 295 - 1600-035 Lisboa

(em frente à antiga Feira Popular)

Telefones 21 004 30 00 - Fax 21 004 34 99

(Saída do Metro em Entrecampos)

Os lotes podem ser vistos (lots on view) nos dias 30, 31 e 1
das 15 às 18 horas, na Av. da Igreja, 63 C

(Só com marcação e listagem dos lotes mais importantes que pretende ver)

Numisma recebe ordens de compra e responde pelas mesmas em sala
Durante o leilão temos três linhas de telefone, 210 045 000

*We are happy to handle bids for customers who are interested in a number of lots
During the sale we have three open telephone lines*

Os valores indicados no Catálogo são preços-base

The prices quoted in the Catalogue are the prices from which the bidding will commence



Av. da Igreja, 63 C - 1700-235 Lisboa

Telefones 217 931 838 - 217 932 194 - Fax 217 941 814

numismaonline.com

info@numismaonline.com

directores	Dr. Javier Sáez Salgado Jaime Sáez Salgado Mafalda Serrano
coordenação científica	Dr. Javier Sáez Salgado Jaime Sáez Salgado José R. Marinho Carlos Marques da Costa
comentários históricos e numismáticos	José R. Marinho
secretariado	Cláudia Leote
coordenadora técnica	Raquel Moura
capa	Ana Miranda
fotografia	Manuel Farinha
execução gráfica	Palmigráfica - Artes Gráficas, Lda.
depósito legal	222840/05

Um excelente e vasto conjunto de moedas de ouro, principalmente de Portugal, de outros países da Europa e dos Estados Unidos da América, incluindo aureos romanos fazem parte deste importante leilão. O excelente estado de conservação das moedas a ser leiloadas impressiona qualquer numismata ou investidor com alguma sensibilidade para este tema. Destacamos as moedas com efígie real, Dobras e Peças não sendo de menor importância os Dobrões, Meios Dobrões e Moedas muitas delas em soberbo/fdc estado de conservação.

O Director do Serviço das Comunidades Arménias, Zaven Yegavian, fez-nos chegar esta pequena nota que refere o histórico do Dr. Mikhael Essayan, Administrador da Fundação Calouste Gulbenkian.



A colecção que aqui se reúne foi iniciada por Kevork Essayan, oriundo de uma das mais ilustres famílias de banqueiros do Império Otomano e descendente directo do principal ministro daquele Império, Abraham Pacha (Séc. XIX). Kevork Essayan era genro de Calouste Gulbenkian, e viveu mais de 3 décadas em Portugal. Foi devido ao seu refinado gosto pelo coleccionismo, aliado à oportunidade de conhecer profundamente Portugal que teve oportunidade de adquirir as moedas raras que deram início à sua colecção. Kevork Essayan era também coleccionador de arte em geral, nomeadamente pintura, caixas de rapé em ouro, moedas gregas e ainda peças antigas em prata portuguesa. Muitos destes objectos foram vendidos em Paris, em diversos leilões no início dos anos 80 do séc. XX. Para além da sua colecção portuguesa, teve o gosto de adquirir ainda um conjunto de moedas mexicanas, americanas, austríacas, entre outras que também são apresentadas neste leilão. Esta colecção é colocada à venda pelo seu filho, Mikhael Essayan, neto de Calouste Gulbenkian e esperamos que estas moedas venham ao encontro do gosto dos coleccionadores e amantes da numismática em geral.

Temos a informação das localidades, a época e os valores porque foram adquiridas algumas das moedas como por exemplo o aureo de Trajano/Adriano na Ourivesaria Oliveira em Lamego, no ano de 1972.

Assim, a Numisma Leilões e Javier Salgado orgulham-se de apresentar esta importante colecção de moedas, pertença de um neto de Calouste Gulbenkian, ilustre mecenas e grande coleccionador.



MOEDAS DE OURO

Colecção Dr. Mikhael Essayan

* O asterisco indica que o lote está reproduzido no catálogo

2ª Sessão - 21h

MOEDAS ROMANAS



1*	Nero Ouro	Aureo	NERO CAESAR AVGVSTVS IVPPITER CVSTOS	MBC/MBC-	1 000.
	RIC 52	RARA			
2*	Vespasiano Ouro	Aureo	IMP.CAES.VESP AVG P M COS IIII.CEN PAX AVG	MBC-	1 000.
	RIC 56				
3*	Trajano Ouro	Aureo	IMP CAES NER TRAIAN OPTIM AVG GERM DAC PARTHICO PM TR P COS VI P P S P Q R	MBC	1 250.
	RIC 329				

PORTUGAL

D. SANCHO I 1185-1211



4* Ouro Morabitino
(04.02); 3,74g.



+ SANCIVS EX RTVGALIS *
+ INNE PTRIS I FILIISPSCIA
RARA



BELA 12 000.



5* Ouro Morabitino
(04.08); 3,75g.



+SANCIVS REX PORTVGALIS
+INNEPTRIS I FILII SPS SCIA
RARA



SOBERBA 11 000.



6*	Ouro Morabitino ponto no 4ºquadrante (04.10); 3,21g. Presumivelmente gravadores diferentes do anverso e reverso.	+SANCIVS REX PORTVGALIS +INHE PTRIS I FILII SPSCIA Escassa RARA	quase BELA	11 000.
----	---	---	------------	---------

D. JOÃO II 1481-1495

7	Ouro Meio Justo, L (24.11var)	+IOHANES:I:I:RPLG:DNS:GVIN: IOHANES I:I RE: PALG DNC GVI:	lindo MBC	16 000.
---	----------------------------------	--	-----------	---------

D. SEBASTIÃO I 1557-1578

8	Ouro 500 Reais (57.05)	ligeiramente descentrada	MBC	400.
---	---------------------------	--------------------------	-----	------

D. PEDRO II 1683-1706

9	Ouro Meia Moeda 1692 (95.05)		BC+	500.
---	---------------------------------	--	-----	------

10	Ouro Quartinho 1691 (93.04)		lindo MBC	500.
----	--------------------------------	--	-----------	------

D. JOÃO V 1706-1750

11*	Ouro (105.01)	Dobrão 1724 M RARA	MBC	6 500.
12*	Ouro (105.02)	Dobrão 1725 M Apresenta excelente pátina e pelo seu peso algumas marcas no campo.	BELA	2 700.
13*	Ouro (105.02)	Dobrão 1725 M linda pátina	quase BELA	2 600.
14*	Ouro (105.02)	Dobrão 1725 M	MBC+	2 500.
15*	Ouro (105.02)	Dobrão 1725 M	MBC+	2 500.
16*	Ouro (105.02)	Dobrão 1725 M	lindo MBC	2 500.
17*	Ouro (105.02)	Dobrão 1725 M bom relevo	MBC	2 500.
18*	Ouro (105.03)	Dobrão 1726 M lig. riscos no campo, que por vezes aparecem nestas moedas	BELA	2 500.
19*	Ouro (105.04)	Dobrão 1727 M escassa	MBC+	2 700.
20*	Ouro (105.04)	Dobrão 1727 M escassa	lindo MBC	2 700.
21*	Ouro (105.04)	Dobrão 1727 M escassa	MBC	2 500.
22*	Ouro (134.01)	Dobra 1727 B v.s. RARA	MBC	5 000.
23*	Ouro (138.04)	Dobra 1729 R	MBC+	3 000.



11



12



13



14



15



16



17



18



24*	Ouro (138.09)	Dobra 1731 R		lindo MBC	2 800.
25*	Ouro (138.09)	Dobra 1731 R excelente "toning" data emendada 30/31		MBC+	2 900.
26*	Ouro (138.13)	Dobra 1732 R R/cunho cansado lindo brilho		MBC+	3 000.
27	Ouro (139.05)	Dobra 1730 M		MBC	1 500.
28*	Ouro (139.05)	Dobra 1730 M		MBC+	1 600.
29*	Ouro (139.06)	Dobra 1731 M		MBC	1 500.
30	Ouro (139.06)	Dobra 1731 M v.s.		MBC-	800.
31*	Ouro (139.06)	Dobra 1731 M		MBC	1 500.
32*	Ouro (139.08)	Dobra 1732 M linda pátina 2 riscos		MBC+	1 750.
33	Ouro (139.08)	Dobra 1732 M		lindo MBC	1 500.
34	Ouro (139.08)	Dobra 1732 M limpa		lindo MBC	1 000.
35	Ouro (139.08)	Dobra 1732 M		MBC	1 450.
36	Ouro (139.08)	Dobra 1732 M zona da data emendada		MBC	1 200.
37*	Ouro (139.09)	Dobra 1733 M escassa		MBC+	1 900.
38*	Ouro (139.09)	Dobra 1733 M escassa	EXCELENTE ESTADO DE CONSERVAÇÃO	quase SOBERBA	2 200.



19



20



21



22



23



24



25



26



39	Ouro (139.09)	Dobra 1733 M escassa	MBC	1 750.
40*	Ouro (104.02)	Meio Dobrão 1725 M	MBC	1 750.
41*	Ouro (104.02)	Meio Dobrão 1725 M	lindo MBC	1 700.
42*	Ouro (104.03)	Meio Dobrão 1726 M	lindo MBC	1 650.
43*	Ouro (104.04)	Meio Dobrão 1727 M escassa	MBC+	2 000.
44*	Ouro (126.22)	Peça 1743 brilho original	quase SOBERBA	2 200.
45*	Ouro (126.23)	Peça 1744 excelente relevo	SOBERBA-FDC	2 500.
46*	Ouro (126.23)	Peça 1744	quase BELA	2 000.
47*	Ouro (126.24)	Peça 1745	SOBERBA	2 500.
48*	Ouro (126.26)	Peça 1746	SOBERBA	2 500.
49*	Ouro (126.27)	Peça 1746 ponto a seguir à data	SOBERBA-FDC	2 500.
50*	Ouro (126.28)	Peça 1747	SOBERBA-FDC	2 500.
51*	Ouro (130.14var.)	Peça 1741 B data emendada de 1731; o anverso é do 3º tipo e o reverso é do 4º tipo	quase SOBERBA	5 000.
52*	Ouro (130.17)	Peça 1743 B	BELA	2 000.



28



29



31



32



37



38



40



41



42



43

53*	Ouro (130.19)	Peça 1745 B	SOBERBA-FDC	3 000.
54*	Ouro (131.02)	Peça 1728 R restaurada EXTREMAMENTE RARA	MBC	5 000.
Em 2001, Numisma vendeu as Peças de 1727 R e 1729 R, respectivamente, por 35 000 e 30 000 Euros, no estado de conservação quase BELA.				
55*	Ouro (131.17)	Peça 1738 R	SOBERBA-FDC	2 500.
56*	Ouro (131.20)	Peça 1740 R v.s.	MBC	500.
57*	Ouro (131.23)	Peça 1741 R	SOBERBA	1 500.
58*	Ouro (131.30)	Peça 1745 R	quase SOBERBA	1 250.
59	Ouro (131.32)	Peça 1746 R	SOBERBA	1 100.
60	Ouro (131.32)	Peça 1746 R	quase SOBERBA	900.
61	Ouro (131.33)	Peça 1746 R sem ponto no final da legenda	SOBERBA-FDC	1 250.
62	Ouro (131.33)	Peça 1746 R sem ponto no final da legenda	quase SOBERBA	900.
63	Ouro (131.33)	Peça 1746 R sem ponto no final da legenda	SOBERBA	900.
64	Ouro (131.33)	Peça 1746 R sem ponto no final da legenda	SOBERBA	900.
65	Ouro (131.33)	Peça 1746 R sem ponto no final da legenda	SOBERBA	900.
66*	Ouro (131.34)	Peça 1747 R serrilha de corda 13,05g.	SOBERBA	1 000.
67*	Ouro (131.36)	Peça 1748 R serrilha interessante	quase BELA	1 500.
68*	Ouro (131.38)	Peça 1749 R	MBC	750.



44



45



47



16



48



50



49



51



53



52



69	Ouro (98.16)	Moeda 1720 limpa		MBC-	400.
70*	Ouro (98.18)	Moeda 1722 R linda pátina		MBC+	700.
71*	Ouro (102.05)	Moeda 1718 B		quase SOBERBA	900.
72*	Ouro (102.06)	Moeda 1719 B		quase SOBERBA	900.
73*	Ouro (101.01)	Moeda 1707 R	EXCELENTE ESTADO DE CONSERVAÇÃO	SOBERBA-FDC	5 000.
74	Ouro (101.20)	Moeda 1720 R		MBC	600.
75	Ouro (96.02)	Meia Moeda 1715 B		MBC-	400.
76	Ouro (95.01)	Meia Moeda 1723 R		BC+	900.
77	Ouro (97.03)	Meia Moeda 1726 M		MBC	3 750.
78*	Ouro (119.04)	Escudo 1730 M		MBC	750.
79	Ouro (87.24)	Quartinho 1741		BELA	350.
80	Lote	Ouro Quartinho 1733 (88.03), 1741 (87.24) 1745 (87.25); Cruzado novo (Pinto) 1721 (83.04) e 1721 (83.04) (5 moedas)		BC+ e MBC+	500.
81	Ouro (84.14)	Cruzado novo (Pinto) 1734		BELA	150.



54



55



57



56



58



67



66



68



70



78



73



71



72



78



70

82	Lote	Ouro				
			Escudo 1738 (REG); Quartinho 1709 (BC-); Meio Escudo 1725 (BC-), 1729 (BC-), 1743 (BC-) (116.15, 87.03, 109.03, 109.09, 111.02) (5 moedas)		BC-	200.
83	Lote	Ouro				
			Meio Escudo 1738 e 1743, Cruzado novo (Pinto) 1729, 1730 e 1733 (109.16, 112.02, 84.09, 84.10, 84.13) (5 moedas)		MBC, BC+ e BC	350.
84	Lote	Ouro				
			Cruzado novo (Pinto) 1720, 1725, 1741 (v.s.) 4 arcos e 1742 (83.02, 84.05, 83.12, 83.13) (4 moedas)		BC e BC-	175.
85	Lote	Ouro				
			Meio Escudo 1730, 1735, Cruzado novo (Pinto) 1720 (2) (4 moedas)		BC-, REG, MC	100.
86	Lote	Ouro				
			Cruzado novo (Pinto) 1726 c/aro e argola e 1000 Reis 1855 c/furo (2 moedas)		MBC	200.
D. JOSÉ I 1750-1777						
87*	Ouro	Peça 1769		escassa		
	(53.20)				MBC+	850.
88*	Ouro	Peça 1766 B				
	(54.19)				BELA	700.
89	Ouro	Peça 1772 B				
	(54.25)				MBC	600.
90	Ouro	Peça 1775 B				
	(54.28)				MBC	600.
91	Ouro	Peça 1754 R				
	(55.06)	v.s.			MBC	350.
92*	Ouro	Peça 1759 R				
	(55.11)				quase BELA	500.



88



116



92



95



121



113



123



137



136



144



146



93	Ouro (55.12)	Peça 1760 R	quase BELA	500.
94	Ouro (55.13)	Peça 1761 R v.s.	BC+	250.
95*	Ouro (55.17)	Peça 1765 R	quase BELA	500.
96	Ouro (55.17)	Peça 1765 R	MBC+	500.
97	Ouro (55.17)	Peça 1765 R	MBC	450.
98	Ouro (55.17)	Peça 1765 R	MBC	450.
99	Ouro (55.18)	Peça 1766 R	lindo MBC	500.
100	Ouro (55.19)	Peça 1767 R	BELA	600.
101	Ouro (55.19)	Peça 1767 R	BELA	600.
102	Ouro (55.20)	Peça 1768 R data mal cunhada	MBC+	350.
103	Ouro (55.26)	Peça 1772 R	MBC	450.
104	Ouro (55.27)	Peça 1773 R	lindo MBC	500.
105	Ouro (55.28)	Peça 1774 R	MBC+	500.
106	Ouro (55.29)	Peça 1775 R	MBC+	500.
107	Ouro (55.29)	Peça 1775 R	MBC	420.

108	Ouro (55.29)	Peça 1775 R v.s. limpa	MBC	300.
109	Ouro (55.30)	Peça 1776 R	quase BELA	500.
110	Ouro (55.30)	Peça 1776 R	lindo MBC	450.
111	Ouro (55.30)	Peça 1776 R	lindo MBC	475.
112	Ouro (55.30)	Peça 1776 R	lindo MBC	450.
113*	Ouro (55.31)	Peça 1777 R	MBC+	500.
114	Ouro (55.31)	Peça 1777 R	MBC+	500.
115	Ouro (55.31)	Peça 1777 R limpa	MBC	400.
116*	Ouro (50.02)	Meia Peça 1768	MBC+	1 500.
117	Ouro (49.02)	Escudo 1763 R	MBC-	2 800.
118	Ouro (45.02)	Meio Escudo 1763 R ligeiro risco	MBC+	1 800.
119	Ouro (37.01)	Cruzado novo (Pinto) 1752 I 5 arcos	MBC	125.
120	Lote (47.01, 40.02, 42.01, 37.05)	Ouro Escudo 1751 J e Quartinho 1752 I 5 arcos, Meio Escudo 1751 I e Cruzado novo (Pinto) 1771 I 5 arcos (v.s.) (4 moedas) cerceadas	BC+ e BC	300.

D. MARIA I E D. PEDRO III 1777-1799

121*	Ouro (27.06)	Peça 1780	MBC+	550.
122	Ouro (30.08)	Peça 1780 R v.s.	BC+	250.
123*	Ouro (30.10)	Peça 1781 R	MBC+	500.
124	Ouro (30.10)	Peça 1781 R	MBC+	500.
125	Ouro (30.12)	Peça 1782 R	MBC+	500.
126	Ouro (30.14)	Peça 1783 R	MBC+	500.
127	Ouro (30.14)	Peça 1783 R	MBC	480.
128	Ouro (30.16)	Peça 1784 R	lindo MBC	420.
129	Ouro (30.16)	Peça 1784 R v.s.	MBC	300.
130	Ouro (30.19)	Peça 1785 R	lindo MBC	400.
131	Ouro (30.19)	Peça 1785 R v.s.	MBC	300.
132	Ouro (30.21)	Peça 1786 R	lindo MBC	500.
133	Ouro (23.06)	Escudo 1784	BC+	1 500.

134	Lote Ouro Meio Escudo 1778 e Cruzado novo (Pinto) 1784 (cerceado) (21.02, 19.05) (2 moedas)		BC	120.
D. MARIA I 1777-1816				
135	Ouro (28.05)	Peça 1789 B Véu de viúva	MBC	500.
136*	Ouro (29.02)	Peça 1787 R Véu de viúva	MBC+	500.
137*	Ouro (29.04)	Peça 1788 R Véu de viúva	MBC+	525.
138	Ouro (29.04)	Peça 1788 R Véu de viúva	MBC+	525.
139	Ouro (29.08)	Peça 1789 R Véu de viúva	lindo MBC	500.
140	Ouro (29.08)	Peça 1789 R Véu de viúva	MBC	450.
141	Ouro (33.01)	Peça 1789 R v.s.	MBC	300.
142	Ouro (33.07)	Peça 1792 R	MBC	600.
143	Ouro (33.07)	Peça 1792 R v.s.	MBC	300.
144*	Ouro (33.11)	Peça 1795 R	BELA	600.
145	Ouro (33.11)	Peça 1795 R	MBC	450.
146*	Ouro (33.12)	Peça 1796 R	quase SOBERBA	600.
147	Ouro (33.12)	Peça 1796 R	BELA	600.

148	Ouro (33.14)	Peça 1797 R		SOBERBA	600.
149	Ouro (33.22)	Peça 1801 R		BELA	600.
150	Lote Quartinho	Ouro 1792 e Meio Escudo 1796 (20.02, 22.03) cerceadas (2 moedas)		MBC	150.
151	Ouro (21.01)	Meio Escudo 1787 Véu de viúva cerceada		BC	300.
152	Ouro (22.01)	Meio Escudo 1789		BC	300.
D. JOÃO, PRÍNCIPE REGENTE 1799-1816					
153*	Ouro (33.03)	Peça 1806 R		SOBERBA	700.
154	Lote Peça	Ouro 1810 R (v.s.) e Brasil 4000 Reis 1808 c/furo (33.12 e 34.01) (2 moedas)		REG e MBC	150.
D. JOÃO VI 1816-1826					
155*	Ouro (18.02)	Peça 1819	(8+3 frutos) EXTREMAMENTE RARA	quase SOBERBA	12 500.
156	Ouro (18.06)	Peça 1822	(7+1 frutos) cruz irradiada	MBC+	550.
157	Ouro (18.07)	Peça 1822	(7+2 frutos) cruz irradiada	MBC+	525.
158	Ouro (18.07)	Peça 1822	(7+2 frutos) cruz irradiada	MBC+	525.
159	Ouro (18.07)	Peça 1822	(7+2 frutos) cruz irradiada	MBC+	550.



153



162



164



153



155



166



168



167



160	Ouro (18.07)	Peça 1822 v.s. limpa	(8+1 frutos) cruz simples	MBC	300.
161	Ouro (18.09)	Peça 1822	(7+6 frutos) cruz irradiada	quase SOBERBA	600.
162*	Ouro (17.01)	Meia Peça 1818	(5+4 frutos)	MBC+	1 000.
163	Ouro (17.05a)	Meia Peça 1822	(5+4 frutos) cruz irradiada	SOBERBA	500.
164*	Ouro (17.05a var)	Meia Peça 1822	(5+4 frutos) cruz simples Reverso cunho diferente	SOBERBA	500.
165	Ouro (17.05a)	Meia Peça 1822	(5+4 frutos) cruz irradiada v.s.	MBC	180.
D. MIGUEL I 1828 -1834					
166*	Ouro (16.01)	Peça 1830		BELA	1 200.
167*	Ouro (16.01)	Peça 1830	pátina escura	MBC+	900.
168*	Ouro (14.01)	Meia Peça 1830		BELA	1 000.
169	Ouro (14.02)	Meia Peça 1831		quase SOBERBA	3 000.
D. MARIA II 1834-1853					
170*	Ouro (17.01)	Peça 1833 "Degolada"	RARA	quase BELA	4 000.
171*	Ouro (17.01)	Peça 1833 "Degolada"	RARA	MBC	3 500.
172*	Ouro (19.01)	Peça 1834		SOBERBA	700.



170



171



172



178



179



178

173	Ouro (19.01)	Peça 1834 lig. defeito no campo	quase BELA	500.
174	Ouro (19.01)	Peça 1834	lindo MBC	500.
175	Ouro (19.01)	Peça 1834	MBC	500.
176	Ouro (19.01)	Peça 1834	MBC	500.
177	Ouro (19.01)	Peça 1834 v.s.	BC	250.
178*	Ouro (19.02)	Peça 1835	SOBERBA-FDC	800.
179*	Ouro (19.02)	Peça 1835	SOBERBA	750.
180	Ouro (19.02)	Peça 1835	MBC+	700.
181	Ouro (19.02)	Peça 1835 v.s.	MBC	350.
182	Ouro (45.03)	5 000 Reis 1851	MBC	300.
183	Ouro (42.01)	2 500 Reis 1838	lindo MBC	1 100.
184	Lote 5 000 Reis 1851 (2), 2 500 Reis 1851 (3) e 1 000 Reis 1851 (6 moedas)	Ouro	MBC	1 000.
185	Lote 5 000 Reis 1851 (BC+), 2 500 Reis 1851 (lindo MBC) e 1 000 Reis 1851 (BELA) (3 moedas)	Ouro	BELA, MBC e BC+	400.

186	Lote	Ouro	2 500 Reis 1851, 1 000 Reis 1851 e 1 000 Reis 1851 (v.s.) (3 moedas)	BC+ e BC	175.
D. PEDRO V 1853-1861					
187	Lote	Ouro	5 000 Reis 1860 (7 moedas)	MBC+ e MBC	1 750.
188	Lote	Ouro	5 000 Reis 1860, 1861; 2 000 Reis 1857, 1859, 1860 (5 moedas)	MBC+ e MBC	875.
189	Lote	Ouro	5 000 Reis 1861 (8), 2 000 Reis 1859 e 1 000 Reis 1855 (2) (11 moedas) ligeiras mossas	MBC	2 200.
190	Lote	Ouro	5 000 Reis 1860; 2 000 Reis 1857, 1858 v.s., 1860; 1 000 Reis 1855 (2) (6 moedas)	MBC, BC+ e BC	500.
191	Ouro		5 000 Reis 1860	MBC	250.
D. LUIS I 1861-1889					
192	Ouro		10 000 Reis 1878	quase SOBERBA	675.
193	Ouro		10 000 Reis 1878	BELA	675.
194	Ouro		10 000 Reis 1878	BELA	650.
195	Ouro		10 000 Reis 1878	MBC+	650.
196	Ouro		10 000 Reis 1878 mossa	lindo MBC	650.
197	Ouro		10 000 Reis 1878	MBC	650.

198	Ouro	10 000 Reis 1879	SOBERBA	700.
199	Ouro	10 000 Reis 1879	MBC+	650.
200	Ouro	10 000 Reis 1879	MBC+	650.
201	Ouro v.s.	10 000 Reis 1879	BC+	300.
202	Ouro	10 000 Reis 1880	SOBERBA	700.
203	Ouro	10 000 Reis 1880	SOBERBA	700.
204	Ouro	10 000 Reis 1880	quase SOBERBA	700.
205	Ouro	10 000 Reis 1880	quase BELA	700.
206	Ouro	10 000 Reis 1880 ligeira moosa	MBC+	675.
207	Ouro	10 000 Reis 1881	quase BELA	700.
208	Ouro	10 000 Reis 1882	BELA	700.
209	Ouro	10 000 Reis 1883	SOBERBA	700.
210	Ouro	10 000 Reis 1884	quase SOBERBA	700.
211	Ouro	10 000 Reis 1884	BELA	700.
212	Ouro	10 000 Reis 1884	BELA	650.
213	Ouro	10 000 Reis 1884	MBC+	650.
214	Ouro	10 000 Reis 1884	MBC+	600.

215	Ouro	10 000 Reis 1885	BC	150.
216	Ouro	10 000 Reis 1889	BELA	1 000.
217	Lote	Ouro 5 000 Reis 1862, 1868, 1869 e 1871 (4 moedas)	BELAS e MBC	1 000.
218	Lote	Ouro 5 000 Reis 1871, 1887 e 1889 (3 moedas)	SOBERBAS e MBC	750.
219	Lote	Ouro 5 000 Reis 1862 (mossa), 1868 e 1886 (3 moedas)	MBC+ e MBC	350.
220	Lote	Ouro 5 000 Reis 1862, 1869 e 1887 (3 moedas)	MBC+ e MBC	350.
221	Lote	Ouro 5 000 Reis 1868, 1869 e 1872 (3 moedas)	MBC+ e MBC	740.
222	Lote	Ouro 5 000 Reis 1872, 1874, 1887, 1889 (4 moedas)	BELAS e MBC+	1 000.
223	Lote	Ouro 2 000 Reis 1865 (x2) e 1868 (3 moedas)	BC+ e BC	200.
224	Lote	2 000 Reis 1864 (D. Luis I); Brasil - 1 000 Reis 1699 c/furo (D. Pedro II); Fragmento de Dobra de la Banda (Espanha); Dolar 1853 efigie da Liberty (E.U.A); medalha das Caciques da Venezuela - Guaicaipuro (5 moedas)	BELAS, MBC, BC	200.



BRASIL

D. Pedro II

225*	Ouro (32.01)	4 000 Reis 1699 linda pátina	SOBERBA	600.
226	Ouro (32.07)	4 000 Reis 1700	lindo MBC	200.

D. Maria I

227	Ouro (27.05)	4 000 Reis 1804 data emendada no cunho	MBC	250.
-----	-----------------	--	-----	------

D. João, Príncipe Regente

228	Ouro (34.11)	4 000 Reis 1811 sem ponto no final da legenda	BELA	300.
229	Ouro (34.11)	4 000 Reis 1811 ponto no final da legenda	lindo MBC	220.
230	Ouro (33.05)	4 000 Reis 1809	MBC+	250.

1ª Sessão -17.30h



MOEDA ROMANA



231*	Augustus Denário	AVGVSTVS DIVI.F IMP.X		
	RIC 169	escassa	MBC+	200.

PORTUGAL

D. AFONSO IV 1325-1357

232	Dinheiro (07.03)		BC	100.
-----	---------------------	--	----	------

D. FERNANDO I 1367-1383

233	Lote	Dinheiros D. Afonso III (3), D. Dinis (3), D. Pedro I (1) e D. Fernando I (1) (8 moedas)	BC e BC-	100.
-----	------	--	----------	------

D. JOÃO I 1385-1433

234	Lote	Real de 10 Soldos, L (2), P; Real branco, L (2); Real de três libras e meia; Meio Real cruzado, P; Real preto (2), Quarto de Real cruzado (10 moedas)	BC e BC-	100.
-----	------	---	----------	------

235	Lote	Real branco, L (2); Real branco, P (3) (5 moedas)	BC e BC-	75.
-----	------	--	----------	-----

D. DUARTE I 1433-1438

236	Real preto, L	+EDVARBDVS X REX X POR +EDVARDVS X REX X POR		
	(02.falta)	legenda do Reverso inicia-se às 9 horas	BC	200.

D. MANUEL I 1495-1521

237 Lote Real branco, L (D. Duarte); Vintem (x3) D. João II, Tostão oV, Vintem, L e P de D. Manuel I; Ceitil (12) (19 moedas) BC, BC- e REG 150.

D. JOÃO III 1521-1578

238 Lote Tostão cruz da ordem de Avis (2) e Real português, X Reais e 3 Reais (5 moedas) BC+ e BC 120.

D. SEBASTIÃO 1557-1578

239 Lote Tostão (2), Vintem S (3), V Reais e 3 Reais (7 moedas) BC+, BC e BC- 100.

240 Lote D. Fernando I - Dinheiro; D. João I - Real branco, L, Real de três libras e meia; Meio Real cruzado, L; Real preto, L; Meio Real branco PO (2); D. Afonso V - Ceitil (3); D. João III - Real, R; D. Sebastião - Real S (12 moedas) BC+, BC e BC- 75.

D. JOÃO IV 1640-1656

241 Cruzado (97.05) BC 200.

242 Dois Vintens REX . P (24.03) MBC- 75.

243 Lote Meio Cruzado (2), Tostão 1642, Tostão-P; Meio Tostão 1641, 1642, Meio Tostão (2), Meio Tostão-P e Meio Tostão-E; Vintem V, 3 e 1 1/2 reis (14 moedas) BC- e REG 200.

244 Lote XX Reais (Vintem), Meio Tostão (2) dos Filipes; Meio Cruzado, Tostão (75.16), Meio Tostão, Tostão P (2) e Meio Tostão, E (9 moedas) BC+, BC e BC- 175.

245 Lote D. João II - Vintem, L; D. Manuel I - Vintem, L (2), Vintem, P; D. João IV - Meio Tostão, P (6 moedas) BC+ e BC 100.

D. AFONSO VI 1656-1667

246	Lote Meio Vintem (02.01) e (02.02) (2 moedas)	REG	500.
247	Lote Tostão (2), Quatro Vintens (2), Meio Tostão; Carimbo "S00 coroado" sobre Cruzado (muito cerceado), Carimbo "2S0 coroado" sobre Meio Cruzado; Carimbo 120 sobre Tostão de Filipe; e Carimbo 60 sobre Meio Tostão de Filipe (9 moedas)	BC e BC-	100.
248	Lote Carimbos 240 coroado e 300 coroado sobre 8 Reales de Potosi; Carimbo 100 coroado sobre 4 Vintens; Carimbo 60 sobre Meio Tostão de Filipe; Tostão e Meio Tostão; Quatro Vintens e Dois Vintens; Vintem (18.01) de D. Pedro PR (8 moedas)	BC, BC-, REG e MC	200.

D. PEDRO II 1683-1706

249	Lote Vintem (10.02) de D. Pedro PR; Cruzado novo 1690 - P c/furo, Meio Cruzado 1687 (59.03), 1687 (58.01), 12 Vintens 1696 (5 moedas)	MBC e BC+	150.
250	Seis Vintens 1704-P (52.05)	BC	250.
251	Quatro Vintens coroa de príncipe REX.PORTVGA	BC	75.
252	Lote Tostão coroa perolada (50.01) BC/REG de D. Pedro PR; Seis Vintens, Seis Vintens 1689-P, Tostão (4) c/furo, Tostão 1690, 1691, 1692, 1696, 1702 e 1704, Três Vintens (2), Três Vintens-P (3); Meio Tostão (2), Meio Tostão-P (4); Dois Vintens (3); Vintem-P (3) c/furo; X, V, III e 1 1/2 Reis 1699 e 1703 (38 moedas)	MBC, BC+, BC e BC-	200.

D. JOÃO V 1706-1750

253	Cruzado novo 1707 (77.02)	MBC+	900.
254	Lote Cruzado novo 1750 4 arcos (2), 1750 5 arcos; Doze Vintens 1747 (2), 1748 (2), 1749; Seis Vintens 4 arcos (4), 5 arcos (4); Tostão (6), Tostão 1707-P; Três Vintens (6), Meio Tostão (4), Meio Tostão-P (2); Vintem (8) c/furo (43 moedas)	MBC, BC+, BC e BC-	600.

255	Lote X Reis 1713, 1720, 1721 (2), 1724, 1725, 1732, 1734 (2), 1735, 1736, 1737, 1738, 1742, 1743, 1744, 1745, 1746, 1748, 1749; V Reis 1713, 1714, 1721, 1723, 1728, 1732, 1734, 1735, 1736, 1737, 1738, 1742, 1743 (2), 1746; III Reis 1712, 1714 (2), 1720 (2), 1721, 1732, 1734, 1737, 1744; e 1/2 Reis 1714 (46 moedas)	BC+, BC, BC- e REG	200.
256	Lote X Reis 1713, 1720, 1721 (MBC), 1724, 1727, 1732, 1734, 1735, 1736, 1737, 1738, 1743 MBC, 1744, 1745, 1746, 1747, 1748, 1749 (18 moedas)	BC+ E BC	300.
257	Lote V Reis 1713, 1714, 1721 (BC-), 1723, 1724, 1728, 1732, 1734, 1735, 1736, 1737, 1738, 1743 e 1744 (14 moedas)	BC+ e BC	175.
258	Lote III Reis 1714, 1720 (2), 1721, 1732, 1733, 1734, 1737, 1738, 1744; e 1/2 Real 1712, 1714 (12 moedas)	BC+, BC e BC-	100.

D. JOSÉ I 1750-1777

259	Lote Cruzado novo 1762-J, 1766-J(2) e 1768-J; 12 Vintens 1752-I (2), 1753-I; 1762-J, 1763-J, 1766-J (2), 1767 (3), 1768-J(2), Seis Vintens-I c/furo, Seis Vintens-J (2); Tostão-I (2), Tostão-J (2); Três Vintens-I (2), Três Vintens-J; Meio Tostão-I, Meio Tostão-J (2); Vintem (2) c/f; X Reis 1751-I, 1752-I, 1754-I, 1757-I, 1760-I, 1763-J, 1764-J, 1765-J; V Reis 1751-I, 1752-I, 1754-I, 1757-I, 1764-I (2), 1766-J, 1776-J; III Reis 1764-J (2) (49 moedas)	BC+, BC, BC-	400.
-----	---	--------------	------

D. PEDRO II/D. JOSÉ I

260	Lote Meio Cruzado 1687, Tostão 1689-P, Três Vintens-P, Dois Vintens coroa perolada de D. Pedro II; Cruzado novo 1750, Três Vintens, Meio Tostão de D. João V; Meio Cruzado 1752-I, 1763-J, 1766-J, 1767-J; Seis Vintens-J e Meio Tostão-J de D. José I (13 moedas)	MBC, BC+, BC	100.
-----	---	--------------	------

D. MARIA I E D. PEDRO III 1777-1799

261	Lote Cruzado novo 1780, 1781, 1782 (2) e 1784; Doze Vintens 1780 e 1781; Seis Vintens (2), Tostão (2), Três Vintens (2), Meio Tostão (2), X Reis 1777, 1778, 1782, 1785; III Reis 1777 (20 moedas)	BC+, BC e BC-	200.
-----	---	---------------	------

262	Lote Cruzado novo 1780, 1781, 1782, 1795, 1797 e 1798; Doze Vintens 1780, 1781, 1782 (9 moedas)	BC+ e BC	120.
263	Lote Doze Vintens 1778 (BC/BC-) 1785 c/furo e 1788 c/furo (D.Maria I) (3 moedas)	BC	300.
D. MARIA I 1777-1799			
264	Doze Vintens 1786 (15.01)	BC+	200.
265	Lote Cruzado novo 1793, 1796, 1797 d.l.s.2p; Cruzado novo 1793, 1795 (2), 1798 d.l.s.4p; Doze Vintens 1793, 1798 c/furo, 1799; Seis Vintens (2), Tostão (2), Três Vintens (2), Meio Tostão (2); X Reis 1791, 1792, 1797, 1799; V Reis 1791, 1792, 1797, 1799; III Reis 1797 (27 moedas)	MBC, BC+, BC e BC-	250.
266	Açores Lote 300 Reis 1794, 1795, 1797; 150 Reis 1794, 1795, 1798; 75 Reis 1794, 1795, X e V Reis 1750, 20 Reis 1865, 10 Reis 1865 e 5 Reis 1865, 1866 e 1880; X Reis 1852 Madeira (16 moedas)	MBC, BC+ e BC	200.
D. JOÃO, PRÍNCIPE REGENTE 1799-1816			
267	Cruzado novo 1800 d.l.sep. por 4 pontos (22.02)	MBC	100.
268	Lote Cruzado novo 1800, 1807, 1808 EV, 1809, 1810, 1811, 1812, 1813, 1814, 1815, 1816; Tostão e Três Vintens (recunhagem sobre Três Vintens de D. Maria I) (13 moedas)	BC+ e BC	175.
269	Cruzado novo 1801 (23.04)	BC+	400.

270	Lote Cruzado novo 1800, 1805, 1807, 1809, 1810, 1812 d.l.s.1p; Cruzado novo 1811 d.l.s.2p.; Cruzado novo 1813, 1814 (2), 1815 (2), 1816 (13 moedas)	MBC, BC+ e BC	200.
271	Lote Doze Vintens 1808; Seis Vintens (2) REGENS; Tostão, Três Vintens (2), Meio Tostão (2); Seis Vintens (2), Tostão, Três Vintens e Meio Tostão ALG; Vintem (2) c/furo, Pataco 1811, 1812 (2), 1813, 1814; X Reis 1813, V Reis 1812 (2), 1813, 1814 e III Reis 1804 (26 moedas)	BC+, BC e BC-	175.
D. JOÃO VI 1816-1826			
272	Lote Cruzado novo 1818, 1819 e 1820 (3 moedas)	MBC	150.
273	Lote Cruzado novo 1818, 1819, 1820, 1821, 1823; Seis Vintens, Três Vintens (7 moedas)	MBC e BC+	200.
274	Lote Cruzado novo 1818 e 1819 alg.gr. e 1823 alg. peq. Doze Vintens 1818, Seis Vintens, Tostão, Três Vintens e Meio Tostão; X Reis 1823 e V Reis 1824 (02.11) (10 moedas)	MBC e BC+	600.
275	Lote Cruzado novo 1819, 1820, 1821, 1822; Seis Vintens, Tostão c/furo, Três Vintens, Meio Tostão; Pataco 1819, 1820, 1821, 1823, 1824, 1825; X Reis 1819 e 1824 (16 moedas)	MBC, BC+ e BC	500.
D. PEDRO IV 1826-1828			
276	Cruzado novo 1826 cruz irradiada (06.02)	lindo MBC	200.
277	Lote Cruzado novo 1826 (06.01); Pataco 1826, 1827, 1828 (4 moedas)	MBC, BC e BC-	250.
278	Lote Doze Vintens 1689 (61.04); X Reis 1737 (BC-), Cruzado novo 1797 (17.09); Pataco 1827 (4 moedas)	MBC e BC+	75.

D. MIGUEL I 1828 -1834

279	Lote Cruzado novo 1832 v.s., Seis Vintens (2), Tostão, Três Vintens (2) e Meio Tostão, Pataco 1829, 1830, 1831, 1833; X Reis 1829, 1831, V Reis 1829 (2) (15 moedas)	MBC+, MBC, BC+ e BC	250.
280	Lote Doze Vintens 1829 (10.02) e 1830 (10.04) (2 moedas)	MBC	200.

D. MARIA II 1834-1853

281	Lote Cruzado novo 1836, 500 Reis 1841, 1842, 1846, 1847, 1849, 1851; 200 Reis 1843; 100 Reis 1853; 100 Reis 1854, 500 Reis 1888, 100 Reis 1876, 1888, 1889; 50 Reis 1875 (15 moedas)	MBC+ e MBC	250.
282	500 Reis 1839	MBC-	1 000.
283	Lote Cruzado novo 1833, 1836; 1000 Reis 1844; 500 Reis 1843, 1846, 1847, 1848; 200 Reis 1843, 100 Reis 1843, 1851 e 1853 (11 moedas)	MBC+ e MBC	700.
284	Pataco 1833 Loios dois aneletes (07.01) ligeiras mossas no bordo	BELA	750.
285	Lote Cruzado novo 1835; 1000 Reis 1844 e 1845; 500 Reis 1841, 1842, 1846, 1847, 1848 v.s., 1849, 1850, 1851; 200 Reis 1843 (12 moedas)	MBC+, MBC e BC+	650.
286	Lote Pataco 1833 (08.01) Loios; Pataco 1833 EV, 1834 EH, 1847; Carimbo "GCP" e "GCP" ponto sobre Pataco 1847; XX Reis 1847, 1848, 1849, 1850, 1851, 1852, 1853; X Reis 1830, 1835, 1836, 1837, 1838, 1841, 1844, 1845, 1847, 1853; V Reis 1830 (2), 1840 e 1852 (27 moedas)	BC+, BC e BC-	200.

287	Cruzado 1834 (Cruzado de sola) Curiosidade	MBC	75.
	MOEDAS FALSAS		
288	Lote Cruzado novo 1689-P, 1750, 1796, 1834 e 500 Reis 1906 LIGA (5 moedas)	MBC e BC	75.
	D. PEDRO V 1853-1861		
289	Lote 500 Reis 1854 (2), 1855, 1856, 1857, 1858, 1859; 200 Reis 1854 (2), 1855, 1858, 1860, 1861; 100 Reis 1854 (2), 1859, 1861; 50 Reis 1855, 1861 (19 moedas)	BC+, BC e BC-	200.
	D. LUIS I 1861-1889		
290	Lote 500 Reis 1876, 1877 e 100 Reis 1881 (3 moedas)	BC+ e BC	200.
291	Lote 500 Reis 1863, 1864, 1865, 1866, 1867, 1868, 1870, 1871 (2), 1875, 1879, 1886, 1887, 1888, 1889; 200 Reis 1862 (2), 1865, 1871, 1875, 1880, 1886, 1887 (6), 1888 (2) (30 moedas)	BC+, BC e BC-	250.
292	Lote 100 Reis 1864, 1871, 1874, 1875, 1876, 1877, 1878, 1879 (3), 1880, 1886 (2), 1888 e 1889; 50 Reis 1862, 1863, 1874, 1876, 1877, 1879, 1880 (2), 1886, 1889 (5) (29 moedas)	MBC, BC+, BC e BC-	120.
293	Lote XX, X e V Reis 1863 ENSAIO MONETÁRIO (o valor XX Reis não é serrilhado) (3 ensaios)	MBC+ e MBC	450.
294	Lote XX Reis 1867, 1873 (2), 1874; X Reis 1867, 1868, 1870 (BC+), 1871, 1873 (2); V Reis 1867, 1868, 1871, 1872, 1874 (2), 1875 (2), 1877, 1878, 1879; III Reis 1868, 1875; XX, X e V Reis 1882/1886 (38 moedas)	BC+, BC e BC-	150.

295	Açores (26.01)	960 Reis 1810 Carimbo "GP coroado"	lindo MBC	100.
296	Açores (05.falta)	Carimbo coroa grande sobre X Reis 1697-P	BC-	100.
D. CARLOS I 1889-1908				
297	Lote (3 moedas)	500 Reis 1895, 1901 e 1906	MBC e BC+	200.
298	Lote (3 moedas)	200 Reis 1893, 1901 e 100 Reis 1894	MBC+, BELA e quase BC	500.
299	Lote (55 moedas)	1000, 500 e 200 Reis 1898 DI (2); 1000 Reis 1899 (2); 500 Reis 1891 (2), 1892, 1893, 1896, 1898, 1899 (2), 1903, 1907, 1908; 200 Reis 1891 (2), 1892, 1903; 100 Reis 1890, 1891, 1893, 1898 v.s.; 50 Reis 1893 (2); 100 e 50 Reis 1900 (2); 20 e 10 Reis 1891, 1891A, 1892, 1892A; 5 Reis 1890/1906	MBC, BC+ e BC	200.
D. MANUEL II 1908-1910				
300	Lote (4 moedas)	1000 e 500 Reis 1910 Cent. Guerra Peninsular; 500 Reis 1910 Marquez de Pombal; 500 Reis 1909	MBC+	250.
301	Lote (9 moedas)	1000 e 500 Reis 1910 G.P.; 500 Reis 1910 MP; 500 Reis 1908 e 1909; 200 Reis 1909; 100 Reis 1909 e 1910 e 5 Reis 1910	MBC+ e MBC	175.
302	Lote (5 moedas)	1000 Reis 1844, 500 Reis 1846; 1000 Reis 1910 Centenário da Guerra Peninsular (BELA), 100 Reis 1902 (2)	MBC	250.
303	Lote (9 moedas)	1000 e 500 Reis 1910 GP; 500 Reis 1910 MP; 500 Reis 1908 e 1909; 200 Reis 1909; 100 Reis 1909 e 1910 e 5 Reis 1910	MBC	160.

REPÚBLICA

304	Lote 1\$00 ND "5 de Outubro de 1910" (2); 1\$00 1915 e 1916; \$50 1912, 1913, 1914, 1916; \$20 1913 e 1916; \$10 1915 (2) (12 moedas)	MBC+ e MBC	250.
305	Lote 1\$00 ND "5 de Outubro de 1910"; 1\$00 1915, 1916; \$50 1912, 1913, 1914, 1916; \$20 1913, 1916; \$10 1915 (10 moedas)	MBC+, MBC e BC+	200.
306	Lote 1\$00 ND "5 de Outubro de 1910"; 1\$00 1915, 1916; \$50 1912, 1913, 1914, 1916; \$20 1913, 1916; \$10 1915 (10 moedas)	MBC+, MBC e BC+	200.
307	Lote 1\$00 1926 (BC+), \$50 1924 (MBC-), \$05 1922 (MBC+), e \$02 1918 Ferro (MBC) (4 moedas)	MBC+, MBC, BC+	1 000.
308	Lote \$50 1924 e 1\$00 1926 (limpa) (2 moedas)	lindo MBC e BC	250.
309	Lote \$50 1924 e 1\$00 1926 (2 moedas)	MBC- e BC	200.
310	\$10 1930	SOBERBA	500.
311	Lote \$02 1918 (Ferro), \$02 1921, \$05 1920 e \$10 1930 (4 moedas)	MBC	500.
312	Lote \$02 1918 (Ferro), \$02 1921, \$05 1920 (3 moedas)	MBC e BELAS	350.
313	\$20 1922	lindo MBC	1 750.
314	\$20 1922	MBC	1 500.
315	\$05 1922	BELA	500.
316	\$05 1922 envernizada	MBC	350.

317	Lote 1\$00 1924; \$50 1926; \$20 1920 (2), 1921, 1924, 1925; \$10 1920, 1921, 1924, 1925, 1926, 1938, 1940; \$05 1920, 1921; \$02 1918 (Ferro), 1918, 1920, 1921; \$05 1924, 1925, 1927; \$01 1917, 1918, 1920, 1921 (27 moedas)	MBC, BC+ e BC	250.
318	Lote 1\$00 1924, \$50 1926, \$20 1920 (BELA), 1921, 1924 (BELA), 1925; \$10 1920, 1921 (BELA), 1924, 1925 (BELA), 1926 (BELA), 1938, 1940; \$05 1921, 1924 (BELA), 1925 (BELA), 1927 (BELA), \$04 1917, 1919; \$02 1918, 1920; \$01 1917, 1918, 1920, 1921 (25 moedas)	BELAS, MBC+, MBC e BC	100.
319	Lote 1\$00 1924, \$50 1926, \$20 1920, 1921, 1924 (BELA), 1925; \$10 1920, 1921, 1924, 1925 (BELA), 1926, 1938, 1940; \$05 1921, 1924, 1925, 1927 (BELA), \$04 1917, 1919; \$02 1918, 1920; \$01 1917, 1918, 1920, 1921 (25 moedas)	BELAS, MBC+, MBC e BC	75.
320	10\$00 1942	quase SOBERBA	900.
321	10\$00 1942	BELA	850.
322	Lote 10\$00 1932/1955 (1942 lindo MBC) (9 moedas)	MBC+, MBC e BC+	1 200.
323	Lote 10\$00 1932, 1933, 1934, 1937, 1940, 1942 (lindo MBC), 1948, 1954 e 1955 (9 moedas)	MBC+, MBC e BC	1 000.
324	Lote 10\$00 1932 (SOBERBA), 1933, 1934, 1937, 1940, 1948, 1954 e 1955 (8 moedas)	MBC+ e MBC	300.
325	Lote 5\$00 1932, 1933, 1934, 1937 (MBC), 1940, 1942, 1943, 1946, 1947, 1948, 1951 (11 moedas)	BELAS, MBC+ e MBC	400.
326	Lote 5\$00 1932, 1933, 1934, 1937 (MBC), 1940, 1942, 1943, 1946, 1947, 1948, 1951 (11 moedas)	BELAS, MBC+ e MBC	400.
327	Lote 5\$00 1932/1951 (11 moedas)	MBC, BC+ e BC	120.

328	2\$50 1937	BELA	900.
329	2\$50 1937	BELA	900.
330	Lote 2\$50 1932/1951 (12 moedas)	BC+ e BC	500.
331	Lote 2\$50 1932, 1933, 1940, 1942, 1943, 1944, 1945, 1946, 1947, 1948, 1951 (11 moedas)	BELAS e quase BELAS	300.
332	Lote 2\$50 1932, 1933, 1940, 1942, 1943, 1944, 1945, 1946, 1947, 1948, 1951 (11 moedas)	BELAS e quase BELAS	300.
333	Lote 1\$00 1927, 1928, 1929, 1930, 1939, 1944 (6 moedas)	MBC+ e lindo MBC	500.
334	Lote 1\$00 1951/1968 (11 moedas)	SOBERBAS	75.
335	Lote 1\$00 1927/1968 e \$50 1927/1968 (51 moedas)	MBC+, MBC, BC+, BC	400.
336	Lote 1\$00 1927/1968 (1935 BC) (22 moedas)	MBC+, MBC, BC+ e BC	250.
337	\$50 1938	quase BELA	550.
338	Lote \$50 1927/1968 (1927 BELA; 1928, 1929, 1930, 1938 MBC+) (29 moedas)	SOBERBAS, BELAS, MBC e BC	250.
339	Lote XX Centavos 1942/1969 (1948, 1951, 1952, 1956 todas MBC) (23 moedas)	BELAS e MBC+	150.
340	Lote X Centavos 1942/1969 (1944 MBC+, 1945 e 1946 SOBERBAS, 1949) (28 moedas)	MBC e BC+	100.
341	Lote XX Centavos 1942/1969 e X Centavos 1942/1969 (51 moedas)	MBC+, MBC, BC+ e BC	75.

342	Lote XX Centavos 1942/1969 (1944, 1952, 1959, 1963 todas MBC) (23 moedas)	BELAS, MBC+	150.
343	Lote X Centavos 1942/1969 (1943, 1948, 1950, 1953, 1959 e 1969 MBC) (28 moedas)	SOBERBAS, BELAS e MBC	150.
344	25\$00 1984 E.V.	BELA	150.
345	5\$00 1981 E.V.	BELA	200.
346	1\$00 1982 E.V.	MBC+	150.
347	XX Centavos 1951 E.V.	BC+	100.
348	10 Centavos 1974 E.V.	BELA	50.
349	Lote 10\$00 1928 BO (2), 20\$00 RF 1953 (2), 20\$00 PS, 10\$00 e 5\$00 1960 IDH (2), 20\$00 1966 (2), 50\$00 1968 PAC (2), 1968 MC (2), 1969 VG (2), 1971 BP (2), 1972 L (2); 250 e 100\$00 "25 de Abril 1974" (2); 1000\$00 1980 (2), 1000, 750 e 500\$00 1983 (31 moedas)	BELA e MBC+	150.
350	Lote 10\$00 1928 BO (4); 20\$00 1953 RF (2); 20, 10 e 5\$00 IDH (2); 20\$00 1966 PS (2); 50\$00 1968 PAC (2); 1969 VG (2); 1969 MC (2), 1971 BP (2), 1972 L (2), 250 e 100\$00 "25 de Abril 1974" (24 moedas)	BELAS	120.
351	Lote \$50 1916, 10\$00 1928 BO (2), 20\$00 1966 "Ponte Salazar" (3); 20, 10 e 5\$00 (2) IDH e 5 Pesetas 1875 (mossas) (11 moedas)	BELAS, MBC e BC	60.
352	Final República Lote Açores - X Reis 1750 (2), V Reis 1750 (2); 300 Reis 1794 c/furo, 150 Reis 1794 e 1795; 20 Reis 1795 e 1796, 10 Reis 1795 e 1796;		

- 20 Reis 1843 (2); 20 Reis 1865, 1866, 10 Reis 1865 (2),
5 Reis 1880 (2); 10 Reis 1901 (2) e 5 Reis 1901 (2);
Madeira - X Reis 1842, X Reis 1852 (2);
Angola - 2 Macutas 1762, 1 Macuta 1770, 1814, 1860;
1/2 Macuta 1785, 1851, 1853 e 1858; 1/4 Macuta 1762 e 1770;
XX Reis 1697 c/escudete; X Reis 1753 GUINE c/furo;
1 Macuta 1763, 1789, 1/2 Macuta 1763 e 1875 com carimbo escudete coroadado;
Moçambique - II Reais 1853 e I Real 1853 (2);
Índia - Nove Reis ND; Rupia 1882, 1903 (2), 1/2 Tanga MCMI
(50 moedas) MBC, BC+, BC e BC- 200.
- 353 Lote 1000 Reis 1899; 500 Reis 1856, 1892, 1908;
200 Reis 1909, 100 Reis 1891, 1910 (2); 50 Reis 1893 (3);
1\$00 ND "5 Outubro 1910", 1915 (2), \$50 1912, 1914;
\$20 1913, \$10 1915, 10\$00 1948 (BELA), 1954; 5\$00 1933, 1934,
1937, 1942, 1947, 1951; 2\$50 1943, 1945, 1951;
10\$00 1928 BO; 20, 10 E 5\$00 (2) IDH, 20\$00 1966 PS;
20\$00 1953 RF (3); 50\$00 1968 PAC, 1969 VG (2); 1972 L;
250 e 100\$00 "25 Abril"; 1000\$00 1980 Camões
(45 moedas) BELAS, MBC e BC 250.
- 354 República e Colónias Lote
500 Reis 1891, 1896; 100 Reis 1909; 10\$00 1928 BO;
5\$00 1933, 1937, 1948; 2\$50 1945, 1\$00 1939,
5\$00 1960 IDH; X Reis 1721; Angola - \$50 1923,
1\$00 1953, \$50 1953, 1958; Guiné - 5\$00 1973;
Moçambique - 1\$00 1951, 20\$00 1960, 1966;
10\$00 1955; Timor - 3\$00 1958
e moedas estrangeiras: Austria - Thaler 1780 (x2); Brasil - 2000 Reis 1889,
1000 Reis 1862, 500 Reis 1854; França - 50 Francos 1976,
10 Francos 1966, 5 Francos 1868 (2) e 5 Francos 1965;
Espanha - 100 Pesetas 1966, 5 Pesetas 1875 e 1876;
EUA - Dollar 1884, 1921 (alpaca); México - Peso 1947 e 50 Centavos 1943
(38 moedas) BELAS, MBC e BC 75.
- 355 Lote 200 Reis 1887, 1891, 1898 DI;
100 Reis 1886; \$10 1926 (2) SOB, 1838 (2) SOB;
\$05 1920, 1921, \$01 1921
(11 moedas) BELAS, MBC+ e MBC 200.

ANGOLA

356 Lote Coleção 1921/1974
excepto (\$05 1924, \$10 1921 e 1922 e 5\$00 1974)
(52 moedas) BELAS, MBC e BC 150.

ANGOLA/MOÇAMBIQUE

357 Lote Angola (46), Cabo Verde (10), Guiné (11),
Índia (13), Macau (7) e Moçambique (49)
(136 moedas) MBC, BC+ e BC 250.

358 \$05 1924 BC+ 250.

359 Lote \$10 1921 e 1922
(2 moedas) BELAS 350.

360 5\$00 1974 BELA 900.

361 Ensaio de 50 Centavos 1927 Esfera armilar menor (15mm)
e letras menores (E6.05)
PROOF-like RARA SOBERBA 2 500.

BRASIL

362 Lote 960 Reis 1814 B, 1815 B, 1816 B, 1820 R;
640 Reis 1803 B; 160 Reis 1771 c/furo, 1780; 80 Reis 1790 c/furo;
LXXX Reis 1821 R, XL Reis 1722, 1809 c/furo, 1815, 1820 R, 1821R,
1822R; XX Reis 1802, 1813, 1822R c/furo; X Reis 1776, 1805;
V Reis 1777 R, XL Reis 1784 c/escudete e X Reis 1787 c/escudete
(23 moedas) MBC, BC+, BC e BC- 100.

CABO VERDE/GUINÉ

363 Lote Coleção de Cabo Verde (14) e Guiné (13)
(27 moedas) BELAS, MBC e BC 150.

GUINÉ

364 Lote \$05, \$10 (MBC-) e \$20 1933
(3 moedas) MBC+ 250.

365 \$50 1946 EV BC 100.

ÍNDIA

366	Lote	Rupia 1840, 1845, 1846, 1847 e Meio Pardau 1846 (5 moedas)	MBC, BC+ e BC	200.
367	Lote	Rupia 1881, 1882, 1903, 1904; Meia Rupia 1881, 1882; Quarto de Rupia 1881; Oitavo de Rupia 1881; Tanga, Meia Tanga, Quarto de Tanga, 10, 5 e 3 Reis 1871; Meia Tanga MCMI, MCMIII; Quarto de Tanga 1881, 1886, MCMI, MCMIII; Oitavo de Tanga 1881, 1884, 1886, MCMI, MCMIII; 1/12 Tanga MCMI, MCMIII (27 moedas)	MBC, BC+ e BC	150.
368	Lote	Colecção de 26 moedas	MBC, BC+ e BC	400.

MACAU

369	Lote	Colecção de 45 moedas	BELAS, MBC e BC	100.
-----	------	-----------------------	-----------------	------

MOÇAMBIQUE

370	Lote	Colecção de 65 moedas	BELAS, MBC e BC	300.
-----	------	-----------------------	-----------------	------

S. TOMÉ E PRÍNCIPE

371	Lote	80 Reis 1813, 1825; 40 Reis 1819, 1821 e 20 Reis 1825 (5 moedas)	MBC e BC+	75.
372		\$50 1928	MBC+	200.
373	Lote	Colecção de 31 moedas	BELAS, MBC e BC	300.

S. TOMÉ E PRÍNCIPE/TIMOR

374	Lote	S. Tomé e Príncipe (19) e Timor (19) (38 moedas)	MBC+, MBC, BC+ e BC	250.
-----	------	---	---------------------	------

TIMOR

375	Lote	10 Avos 1945, 20 Avos 1945 e 50 Avos 1945 (3 moedas)	MBC+	450.
-----	------	---	------	------

376	Lote	10 e 20 Avos 1945; 50 Avos 1945, 1948 e 1951 (5 moedas)	MBC+ e MBC	300.
-----	------	--	------------	------

377	Lote	Colecção de 17 moedas	MBC+, MBC e BC	75.
-----	------	-----------------------	----------------	-----

ESTRANGEIRAS

378	Lote	Cabo Verde - 10\$00 e 1\$00 1985 "10ºAniversario Independencia" (PRATA) estojo; Ilhas Cook - Dollar 1972 normal (4), proof (1); 2 Dollars 1973 "20º Aniv. da Coroação" prata proof; Ilha do Homem - Crown 1970 níquel; Guernsey - 25 Pence; Israel - Série 1973 da Casa da Moeda (2); 10 Lirot 1973 Pidyon Haben; 5 Lirot 1972 Hanukkah - Russian Lamp, 10 Lirot 1974 Damascus; Hanukkah Lamp (normal e Proof); 25 Lirot 1975 Pidyon Haben (normal e proof), Medalha do 25º Aniv. de Israel 1974	BELAS e MBC	75.
-----	------	---	-------------	-----

MEDALHAS

379	Ouro	1871 Caixa de Socorros de D. Pedro V Ø 17mm	MBC	200.
-----	------	---	-----	------

380	Cobre	Molarinho 1877 Inauguração da ponte de D. Maria Pia sobre o Douro. Ø 60mm Lamas 184	MBC	100.
-----	-------	---	-----	------

381	Prata	Molarinho 1880 Tricentenário de Camões e dedicada à Imprensa. Ø 54mm Lamas 194; c/argola; defeito no bordo	BC+	100.
-----	-------	--	-----	------

382	Cobre	A. Rego 1897 Exposição Industrial no Palácio de Crystal do Porto. Ø 53mm	MBC	50.
-----	-------	--	-----	-----

383	Prata	M.Norte/Fragoso Gr. 1936 Ano Xº 1926/1936 Portugal - A Revolução continua. Ø 35mm	MBC	50.
-----	-------	---	-----	-----

384	Ouro e Prata IV Centenário da Publicação de “Os Lusíadas” Irene Vilar Ø 30mm (Ouro)27,80g., Ø 80mm (Prata), Ø 30mm (Prata)	MBC+	300.
-----	---	------	------

ESTRANGEIRAS

ÁFRICA DO SUL/AUSTRÁLIA

385	Lote Ouro Libra 1918 P, 1909 S, 1925 SA e 1927 SA (4 moedas)	MBC+	280.
-----	--	------	------

386	Lote Ouro Libra 1918 P, 1914 P, 1913 S, 1915 S, 1925 SA (5 moedas)	MBC+ e MBC	350.
-----	--	------------	------

ÁFRICA DO SUL

387	Lote Ouro Libra 1926 SA (2), 1927 SA (2), 1928 SA e 1931 SA (6 moedas)	MBC+ e MBC	420.
-----	--	------------	------

AUSTRÁLIA

388	Lote Ouro Libra 1873 M, 1875 M, 1876 M, 1878 M, 1879 M e 1880 M (6 moedas)	MBC	420.
-----	--	-----	------

389	Lote Ouro Libra 1881 M, 1883 M, 1884 M, 1885 M, 1891 M, 1893 M (6 moedas)	MBC	420.
-----	---	-----	------

390	Lote Ouro Libra 1872 S, 1876 S, 1878 M, 1887 S, 1888 S e 1890 S (6 moedas)	MBC+ e MBC	420.
-----	--	------------	------

391	Lote Ouro Libra 1896 M, 1899 P, 1900 M, 1900 P, 1901 M, 1901 P (6 moedas)	MBC	420.
-----	---	-----	------

392	Lote Ouro Libra 1879 M, 1894 M, 1896 M, 1897 M, 1899 M, 1900 M (6 moedas)	MBC	420.
-----	---	-----	------



399



400



399



403



403

393	Lote	Ouro	Libra (Escudo) 1872 S, 1873 S, 1877 S (2)				
			(4 moedas)		MBC		280.
394	Lote	Ouro	Libra 1880 M, 1882 M, 1901 S, 1902 P				
			(4 moedas)		MBC		280.
395	Lote	Ouro	Libra 1906 M, 1907 P, 1908 P, 1909 P, 1910 P				
			(5 moedas)		MBC		350.
396	Lote	Ouro	Libra 1875 M, 1876 M, 1889 S, 1899 M, 1911 M e 1915 S				
			(6 moedas)		MBC+ e MBC		420.
AUSTRIA							
397	Lote	Ouro	100 Coroas 1915 (2) e 4 Ducados 1915				
			(3 moedas)		BELAS		750.
398	Lote	Ouro	100 Coroas 1915 (2), 8 Florins 1892 (2) e 10 Coroas 1915				
			(5 moedas)		BELAS		750.



406



406



406

BRASIL

D. Pedro II

399*	Ouro	6 400 Reis 1832 R		MBC+	400.
		AR 125 647			
400*	Ouro	20 000 Reis 1850		lindo MBC	200.
		AR 129 669			
401	Ouro	20 000 Reis 1856		MBC	200.
		AR 133 713			
402	Ouro	20 000 Reis 1856	limpa	MBC	175.
		AR 133 713			
403*	Ouro	20 000 Reis 1867	falsa	quase BELA	200.
		AR 133 723			
404	Ouro	20 000 Reis 1867	falsa	quase BELA	200.
		AR 133 723			
405	Ouro	10 000 Reis 1856		MBC	100.
		AR 132 682			

CUBA

406*	Lote	Ouro		MBC+	500.
			20 Pesos 1915 e 10 Pesos 1916		
			KM 20 e 21 (2 moedas)		

ESPAÑA



407	Ouro	Reis Católicos 1474-1504 Dobla Excelente, S Sevilha +FER : nAN DV S : ED : ELISABET : DE ° SVB : VNBRA : ALARVM : TVA ° (C.T. tipo 56)	BELA	900.
408	Ouro	Reis Católicos 1474-1504 Dobla Excelente, S Sevilha +FERNANDVS : ELISABET:DEIGRA SVB:VNBRA:ALARVN:T (C.T. tipo 59)	MBC	800.
409*	Lote	Ouro 2 Escudos data não visível de D. Filipe III (3 moedas)	BC e BC-	200.
410	Lote	Ouro 25 Pesetas 1878 (78) DEM, 20 Pesetas 1890 (18--) MPM; e cinco moedas de fantasia: 100 Reales 1827 de Isabel II, 25 Pesetas 1877 e 1881 de D.Alfonso XII e 100 Pesetas 1897 (2) de D. Alfonso XIII (7 moedas)	MBC+ e MBC	500.
E.U.A.				
411	Lote	Ouro 20 Dólares 1876 S, 1896, 1897, 1907, 1908; 10 Dólares 1880, 1894, 1911 (8 moedas)	MBC+ e MBC	2 000.
412	Lote	Ouro 20 e 10 Dólares 1908 D e 1899 (2 moedas)	MBC+ e MBC	450.



413



414



413



413



FRANÇA

413*	Lote 100 Francos 1855 A, 1879 A, 1899 A e 1911 A (4 moedas)	Ouro	MBC+ e MBC	1 200.
414*	Lote 40 Francos 1818 W, 1835 A; 20 Francos 1814 A, 1815 A 1818 A e 1819 A (6 moedas)	Ouro	MBC e MBC+	500.
415	Lote 20 Francos 1859 A, 1861 BB, 1862 BB, 1863 A, 1864 A, 1865 A, 1866 BB (7 moedas)	Ouro	MBC+ e MBC	400.
416	Lote 20 Francos 1848 A, 1849 A, 1852 A, 1854 A, 1855 A, 1857 A, 1858 A (7 moedas)	Ouro	MBC+ e MBC	350.

417	Lote	Ouro	20 Francos 1867 BB, 1868 A, 1869 BB, 1907, 1908, 1909 e 1912 (7 moedas)	MBC+ e MBC	350.
418	Lote	Ouro	20 Francos 1855 BB, 1856 A, 1859 A (3), 1860, 1866 A, 1868 BB, 1906 e 1908 (10 moedas)	MBC	500.
419	Lote	Ouro	5 Francos 1856 A, 1858 A, 1859 A, 1860 A, 1862 A, 1863 A, 1864 A, 1866 A, 1867 A, 1868 A (10 moedas)	MBC+	175.
ILHAS COOK					
420	Ouro e Prata		Emissões comemorativas do Centenário do Nascimento de Winston Churchill; Ouro - 100 Dolares 1974 (2); Prata - 50 Dolares 1974 (3), versões normal, proof e dourada, 5 estojos (5 moedas)	BELAS	500.
INGLATERRA					
421*	Ouro	Guinea 1798	Fr.221	MBC+	200.
422*	Ouro	Libra 1825	Craig 70	MBC+	150.
423*	Ouro	5 Libras 1887		MBC+	400.
424	Ouro	5 Libras 1887		MBC+	400.
425	Ouro	5 Libras 1893		MBC	400.
426*	Ouro	5 Libras 1893		MBC-	350.
427*	Ouro	2 Libras 1887	PROOF	BELA	250.
428*	Ouro	2 Libras 1902		lindo MBC	200.



423



421



423



422



426



422



427



428



429 Lote Ouro
Libra 1871, 1884, 1889, 1890, 1894, 1900
(6 moedas)

MBC

420.

430 Lote Ouro
Libra 1872, 1876, 1887, 1890, 1891, 1895
(6 moedas)

MBC

420.

431 Lote Ouro
Libra 1876, 1880, 1888, 1892, 1893, 1898
(6 moedas)

MBC

420.

432	Lote Ouro Libra 1880, 1888, 1889, 1893, 1899, 1901 M (Australia) (6 moedas)	MBC+ e MBC	420.
433	Lote Ouro Libra (Escudo) 1865, 1866, 1868, 1871, 1872, 1873 (6 moedas)	MBC+ e MBC	420.
434	Lote Ouro Libra (Escudo) 1853, 1855, 1861, 1863, 1871, 1872 (6 moedas)	MBC e BC+	420.
435	Lote Ouro Libra (Escudo) 1853, 1855, 1857, 1861 (BC), 1871, 1872 (6 moedas)	MBC e BC+	420.
436	Lote Ouro Libra 1871 (2), 1876, 1878, 1885 e 1895 (6 moedas)	MBC	420.
437	Lote Ouro Libra 1903, 1905, 1907, 1908, 1909 e 1911 (6 moedas)	MBC+	420.
438	Lote Ouro Libra 1906, 1907, 1908, 1909, 1910 e 1919 (6 moedas)	MBC+	420.
439	Lote Ouro Libra 1903, 1907, 1909, 1910 e 1911 (5 moedas)	MBC+	350.
440	Lote Ouro Libra 1845, 1954, 1864 (3 moedas)	MBC-	210.

441	Lote Ouro Libra 1872, 1880, 1893, 1911, 1928 (5 moedas)	MBC+ e MBC	350.
442	Lote Ouro Libra 1876, 1902, 1907, 1911, 1928 (5 moedas)	MBC+ e MBC	350.
443	Lote Ouro Libra 1876, 1900, 1903, 1908 (mossas), 1911, 1928 (6 moedas)	MBC+ e MBC	420.
444	Lote Ouro Libra 1876, 1904, 1906, 1909, 1911, 1928 (6 moedas)	MBC+ e MBC	420.
445	Lote Ouro Libra 1879, 1907, 1910, 1911 (3) (6 moedas)	MBC+ e MBC	420.
446	Lote Ouro Libra 1888, 1908, 1909, 1911 (2), 1920 (6 moedas)	MBC+ e MBC	420.
447	Lote Ouro Libra 1880, 1884 e 1900 (3 moedas)	MBC	210.
448	Lote Ouro Libra 1958, 1965, 1966 e 1967 (4 moedas)	BELAS	280.
ISRAEL			
449	Ouro e Prata 500 Liro 1974 e 25 Liro 1974 (x2) (bordo liso e serrilhado) 1º Aniv. da Morte de David Ben Gurion, em estojo	BELAS	300.
450	Ouro 100 Liro 1971 "Let my people go" KM 60	BELA	180.



451



ITALIA

Sardenha

451*	Ouro Craig 108.1	80 Liras 1828 L	MBC+	250.
------	---------------------	-----------------	------	------

MEXICO

452	Lote (5 moedas)	Ouro 50 Pesos 1945 (3) e 1946 (2)	BELAS	1 625.
-----	--------------------	--------------------------------------	-------	--------

453	Lote (4 moedas)	Ouro 50 Pesos 1945, 1947 (3)	BELAS	1 300.
-----	--------------------	---------------------------------	-------	--------

454	Lote (4 moedas)	Ouro 50 Pesos 1945 (2), 1947 (2)	BELAS	1 300.
-----	--------------------	-------------------------------------	-------	--------

455	Lote (4 moedas)	Ouro 50 Pesos 1944, 1945, 1947 (2)	BELAS	1 300.
-----	--------------------	---------------------------------------	-------	--------

456	Lote (4 moedas)	Ouro 50 Pesos 1945, 1947 (2) e 20 Pesos 1959	BELAS	1 100.
-----	--------------------	---	-------	--------

457	Ouro KM 481	50 Pesos 1947	BELA	325.
-----	----------------	---------------	------	------

MÓNACO

458*	Lote	Ouro		
	100 Francos 1895 e 1904			
	(2 moedas)		MBC+	600.
459	Lote	Ouro		
	20 Marcos 1888 A (Alemanha); 20 Francos 1870 R (Bélgica);			
	10 Gulden 1879 e 1812 (Holanda); 20 Liras 1873 M e			
	1877 R (Italia); 7, 50 Rublos 1897 (Rússia); 100 Piastras 1255 ano 14 (Turquia)			
	(8 moedas)		MBC+ e MBC	400.
460	Lote	Ouro		
	10 Coroas 1909 (Austria); 20 Francos 1865 BB (França)			
	e 20 Francos 1835 LB (Suíça)			
	(3 moedas)		BELAS e MBC	200.
461	Lote	Ouro		
	Guatemala - 4 Reales 1860 R; Peso 1865			
	Fantasia de Maximiliano Imperador; Leaders Políticos no Mundo-Salazar			
	(3 exemplares)		BELAS	50.



458



CONDIÇÕES DE VENDA

Numisma reserva o direito de admissão aos leilões, aos seus assinantes e/ou convidados.

- 1.^a Os lotes são vendidos no local e no estado em que se encontram, não se aceitando reclamações depois de arrematados.
- 2.^a Pode exigir-se um sinal de valor não inferior a 30% da importância da arrematação.
- 3.^a Se no momento da arrematação de qualquer lote nos surgirem dúvidas quanto ao último licitante, o lote será posto novamente em praça.
- 4.^a Reservamo-nos o direito de leiloar um ou mais lotes em conjunto ou de os desdobrar.
- 5.^a Numisma recebe ordens de compra e responde pelas mesmas em sala.
- 6.^a Os lotes devem ser pagos e levantados 48 horas após a sua arrematação.
- 7.^a Sobre a importância da arrematação incide uma comissão de 10% e sobre esta o IVA de 19% o que corresponde no total a 11,9%.

AVISO IMPORTANTE

Numisma terá o prazer de informar acerca dos lotes que vão ser leiloados, mas chama a sua atenção para a condição de venda n.º1.

Os portes de correio são por conta da Numisma; o seguro do envio das moedas, é por conta do comprador.

TERMS OF SALE

Numisma reserves admission rights to its auctions, by its subscribers and/or guests.

1. *The lots will be sold at the place of sale and in the condition in which they are found. No complaints will be accepted after auction.*
2. *The buyer may be asked to lay down a deposit of not less than 30% of the amount of his buying price.*
3. *Should any doubts arise as to who is the highest bidder at the moment of sale, the lot in question will be put up for sale again.*
4. *We reserve the right to auction one or more lots together or separately.*
5. *Numisma will receive orders to buy and will be responsible for them during the auction.*
6. *Items bought should be paid for and collected within 48 hours of the auction.*
7. *A commission of 10% will be levied on each buy, plus 19% VAT on the commission, making a total of 11,9%.*

IMPORTANT NOTE

Numisma will be pleased to supply information about the lots to be auctioned but calls your attention to terms of clause n.1.

REFERÊNCIAS BIBLIOGRÁFICAS

NUMISMÁTICA

- A.R. Arnaldo Russo, Livro das Moedas do Brasil, S. Paulo, 1994.
B.R. Batalha Reis, Preçário das Moedas Portuguesas, Lisboa, 1946/1948.
B. Burgos, F. Alvarez, La Moneda Hispanica desde origenes hasta el siglo V, Madrid, 1987.
BMC Bristh Museum Catalogue: Coins of the Roman Empire in the British Museum, Vol. vários.
C.C. Carlos Castan, Catalogo de las Monedas Españolas, Madrid, 1986.
Craig Craig, W. D., Coins of the World 1750-1850, 2.^a ed., 1971.
C.C.P. Casariego, Cores, Pliego, Catalogo de Plomos Monetiformes de La Hispania Antiqua, Madrid, 1987.
C.T. F. Calicó, X. Calicó e J. Trigo, Numismática Española, 1474/1988.
F.V. – e Correia de Sousa, M., Dinheiro Luso-Indiano, Braga, 1980.
F.V. – e Javier Salgado, Livro das Moedas de Portugal, Braga, 1987.
F. Friedberg, Robert, Gold Coins of the World, 5.^a ed., 1980.
G. Gomes, Alberto, Moedas Portuguesas, Lisboa, 2003.
J.S. Salgado, Javier Sáez, Moedas de Ouro de Portugal, Edição Numisma Leilões, Lisboa 2001
K. Krause, Chester L., Standard Catalog of World Coins, 16.^a ed., 1990.
Lamas Lamas, Arthur, Medalhas Portuguesas e Estrangeiras referentes a Portugal, Vol. I, Lisboa, 1916.
L.F. Lopes Fernandes, Manuel B., Memória das Medalhas e Condecorações Portuguesas e Estrangeiras com relação a Portugal, Lisboa, 1961.
M. Miles, George C., – The Coinage of the Umayyads of Spain, New York, 1950.
– The Coinage of the Visigoths of Spain - Leovigid to Achila II, New York, 1952.
Morgan Morgan, J. de, Manuel de Numismatique Oriental, Paris, 1936.
P.M. Pinto de Magalhães, Colecção Numismática, Porto, 1967.
R.I.C. The Roman Imperial Coinage, Vol. Vários.
S. Nunes A propósito de um conjunto de balanças e de pesos monetários, in NUMISMA, N.º 19. 1981, PÁGS. 4 A 24.
S.R. Sear, David, R., – Greek Coins and their values, Vol. I e II.
– Roman Coins and their values, 4.^a ed., 1988.
T.T. Tamman, Gustav A. e Trigueiros, António Miguel, The three portuguese military orders of Christ, Avis and Santiago.
A guide to collectors, OSMA 1997.
Vives Vives y Escudero, A., Monedas de las Dinastias Árábigo-Españolas, Madrid, 1893.

ESTADOS DE CONSERVAÇÃO E ABREVIATURAS

* O asterisco indica que o lote está reproduzido no catálogo.

SOBERBA	– UNC	– Uncirculated	Anv.	– Anverso
BELA	– A/UNC	– About Uncirculated	Rev.	– Reverso
quase BELA	– EF	– Extremely Fine	c/c	– Com carimbo
MBC+	– NEF	– Nearly Extremely Fine	s.o	– Sinal oculto
MBC	– VF	– Very Fine	v.s.	– Vestígios de solda
BC	– F	– Fine		
BC–	– VG	– Very Good		
REG+	– G	– Good		

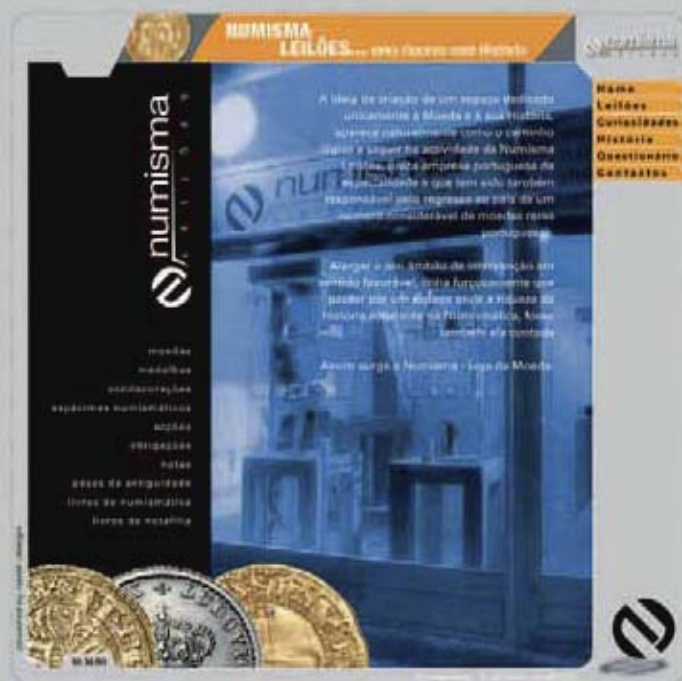

numismaonline.com



Rua de São Lázaro, 9 | 2530-123 Arruda dos Vinhos
www.n4ddesign.com
info@n4ddesign.com



Bonsai

www.bonsai.com.pt

ARTIGOS PROMOCIONAIS

- Mais de 18.000 brindes online
- Os melhores catálogos europeus
- Simulador de impressão em brindes
- Orçamentos online

Brindes que não se esquecem

Morada: Alameda D. Afonso Henriques, n.º 78, 3.º Esq. 1000 - 125 Lisboa
Dep. Comercial: 21 844 69 36 / 21 843 94 09 / 21 843 94 65
Dep. Produção: 21 844 66 70 Dep. Criativo: 21 844 69 46
Fax: 21 844 68 37





